Biblioteca muzic p
Tîrgu-Mureș

VIZITA TOVARĂȘULUI NICOLAE CEAUȘESCU ÎN PIEȚE ȘI INTREPRINDERI BUCUREȘTENE

Prezența secretarului general al partidului în mijlocul cetățenilor Capitalei, întîlnirile și discuțiile sale cu oamenii muncii deschid largi perspective nu numai pentru colectivele vizitate, ci pentru sectoare întregi ale economiei, pentru îmbunătățirea continuă a condițiilor de viață ale populației.

O zi obișnuită din activitatea tovarășului Nicolae Ceaușescu. O zi ca oricare alta, în care biroul de lucru al conducătorului partidului și statului nostru a fost însăși viața, cu clocotul ei, cu marile împliniri în drumul nostru spre mai bine, dar și cu neajunsurile pe care putem și trebuie să le înlăturăm pentru a atinge țelurile spre care tindem. A intrat în conștiința țării, a fiecăruia dintre noi necesitatea de a-l vedea pe tovarășul Ceaușescu prezent în mijlocul oamenilor, la locurile de muncă sau acolo unde se asigură aprovizionarea cetățenilor, întîlnindu-se cu muncitori din uzine și de pe șantiere, cu specialiștii, cu lucrătorii din comerț, gospodine, discutînd probleme concrete, a căror rezolvare deschide apoi largi perspective nu numai pentru colectivele vizitate, dar pentru sectoare întregi ale economiei, pentru îmbunătățirea continuă a condițiilor de viață ale populației.

Vizita din dimineața de joi, 31 mai, prin piețe ale Capitalei, la importante obiective industriale, s-a soldat, ca de fiecare dată, cu concluzii și indicații menite să conducă la perfecționarea activității gospodarilor Bucureștiului, a conducerilor de întreprinderi și ministere economice.

În timpul vizitei, secretarul general a fost însoțit de Virgil Trofin, Ilie Verdeț, Gheorghe Cioară. Ca o nesfîrșită coloană sonoră, urale și ovații, aplauze, urări de sănătate și de viață lungă, au ilustrat sentimentele față de tovarășul Ceaușescu, exprimate emoționant de cele mai largi categorii de cetățeni ai Capitalei.

În vechiul cartier muncitoresc, astăzi întinerit de noile blocuri de pe bulevardul „1 Mai", în inima vadului comercial al Oborului, la hala „Traian", în piețele „Rahova" și „Pantelimon", în toate aceste locuri, tovarășul Nicolae Ceaușescu a fost înconjurat de mii de locuitori ai orașului, fiecare dintre ei dorind să strîngă mîna secretarului general al partidului, să-i împărtășească gîndurile, bucuriile și greutățile.

Întîmpinat astfel, pretutindeni, tovarășul Nicolae Ceaușescu a vizitat, timp de mai bine de două ore, cinci vaduri comerciale — unde aproximativ un sfert din populația orașului cumpără cele necesare — din diferite cartiere ale municipiului, ceea ce a permis cuprinderea și analizarea principalelor probleme ale aprovizionării bucureștenilor.

În centrul dialogului de lucru cu gospodarii orașului s-a aflat constatarea că pe piețele Capitalei, atît comerțul de stat, cît și cel cooperatist, precum și producătorii individuali asigură o bună aprovizionare cu produse agroalimentare, cu legume și fructe de sezon. Ca într-o vastă vitrină a primăverii, la standuri și tonete sînt etalate mărfuri proaspete, de bună calitate, care întrunesc aprecierile cumpărătorilor.

Interesîndu-se de calitatea și varietatea produselor, de prețurile lor, secretarul general al partidului arată în discuția cu conducerea Ministerului Comerțului Interior, cu primarul general al Capitalei că se impune prezența unui sortiment mai bogat, repartizat pe tot timpul zilei, îndeosebi la semipreparate din carne și pește.

Tovarășul Nicolae Ceaușescu se oprește în repetate rînduri în fața standurilor de vînzare a produselor agroalimentare, degustă unele produse, cercetează îndeaproape calitatea legumelor și fructelor, cere opiniile cumpărătorilor, ale vînzătorilor.

Apreciind că, într-adevăr, au existat unele greutăți obiective în ce privește aprovizionarea cu unele soiuri de legume timpurii, cu fructe, dat fiind timpul nefavorabil pentru agricultură, tovarășul Nicolae Ceaușescu a subliniat, totodată, că sînt toate condițiile pentru ca în următoarele două săptămîni piețele să primească din belșug ceea ce este necesar pentru a satisface cerințele cumpărătorilor.

Discuția cu edilii orașului abordează, de asemenea, problema modernizării în continuare a magazinelor și piețelor. Tovarășul Ceaușescu recomandă înființarea de noi piețe, mai ales în cartierele ridicate în ultimii ani, precum și pe locul unor vaduri comerciale cu tradiție.

De asemenea, secretarul general atrage atenția asupra necesității aprovizionării ritmice, a organizării orarului de funcționare a magazinelor, pe schimburi, pentru a se economisi timpul cetățenilor.

Marcînd, o dată în plus, interdependența dintre ridicarea nivelului de trai al oamenilor muncii și rezultatele obținute de ei în producție, în dezvoltarea în ritm susținut a industriei, temelie trainică pentru poporul țării, cea de-a doua parte a vizitei, consacrată activității unor importante întreprinderi industriale, a relevat atenția permanentă acordată de conducerea partidului și statului nostru problemelor îndeplinirii planului cincinal înainte de termen, creșterii, în acest scop, a eficienței tuturor sectoarelor economice.

La fața locului — Uzina mecanică de utilaj chimic din Berceni, Întreprinderea de prefabricate „Progresul" și Fabrica de beton celular autoclavizat — au fost discutate aspecte de mare interes pentru întreaga economie privind folosirea mai rațională a spațiilor și utilajelor existente, organizarea științifică a fluxurilor tehnologice în vederea valorificării intense a potențialului actual, îmbunătățirea parametrilor tehnici și modernizarea producției, reducerea consumurilor specifice și cheltuielilor materiale, creșterea calității, folosirea rațională a cadrelor de muncitori și ingineri.

...Iată, deci, dimensiunile acestei noi vizite de lucru a tovarășului Nicolae Ceaușescu, în cadrul căreia au fost analizate, în piețele Capitalei, probleme privind continua îmbunătățire a aprovizionării populației, iar în uzine cu mare pondere în producția materială a țării, împreună cu muncitorii, cu factorii de conducere din centrale și ministere, măsuri concrete care vizează aspecte calitative principale ale înfăptuirii sarcinilor actuale la cota unei maxime eficiențe, la nivelul exigențelor puse în fața întregii economii de hotărîrile plenarelor C.C. al P.C.R. din noiembrie 1972 și din acest an.

În acest sens, vizita secretarului general al partidului, aprecierile și concluziile sale au înscris noi momente de referință în preocupările colectivelor bucureștene, a oamenilor muncii din industria țării noastre, a readus în atenția tuturor unele probleme de o deosebită actualitate legate de bunul mers al activității economice, al îndeplinirii prevederilor cincinalului înainte de termen.

PROLETARI DIN TOATE ȚĂRILE, UNIȚI-VĂ!

Sportul

ZIAR AL CONSILIULUI NATIONAL PENTRU EDUCATIE FIZICA ȘI SPORT

ANUL XXIX — Nr. 7 430 | 4 PAGINI 30 BANI | Vineri 1 iunie 1973

LA CRITERIUL EUROPEAN DE RACHETO-MODELISM

VALERIU CONSTANTINESCU — LOCUL I LA PROBA DE RACHETE CU PARAȘUTA

Voința Deva locul II la proba de racheto-plane 2,5 N/S

Recent s-au desfășurat la Dubnica nad Vahom (Cehoslovacia) cea de a treia ediție a Criteriului european de racheto-modelism. La startul întrecerilor s-au prezentat 11 echipe reprezentative din **Anglia, Cehoslovacia** (A,B,C), **Bulgaria**, (A,B,C), **Polonia** (A,B,C), **România (Radu N. Ion, Silvestru Morariu, Valeriu Constantinescu)** cărora li s-au mai alăturat formațiile de club **Voința Deva** (L. Balo, I. Varga, W. Varga), **Sanitarul Deva** (B. Bocaniciu, I. Kökössy, Vl. Kökössy) și echipa gazdă **Dubnica**.

Concursul, pe echipe și individual, s-a desfășurat pe patru probe și anume: **rachete cu parașută, racheto-plane cu motor 2,5 N/s, racheto-plane cu motor 40 N/s și machete,** supunîndu-i pe concurenți unor grele încercări atît prin condițiile atmosferice neprielnice (vînt puternic) cît și prin conformația dificilă a terenului.

Sportivii români care au participat atît la individual cît și pe echipe la toate probele concursului, au demonstrat o bună pregătire reușind să-și adjudece, la individual, prin **Valeriu Constantinescu** locul I la proba de rachete cu parașută cu timpul 3,39, pe echipe, formația **Voința Deva**, obținînd locul II la proba de racheto-plane 2,5 N/s.

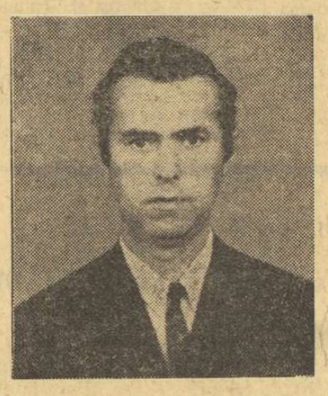

Întrecerile au constituit o foarte bună verificare înaintea campionatelor mondiale ce vor fi organizate în luna septembrie 1974 de către aceleași gazde din Dubnica nad Vahom.

GEORGE CRAIOVEANU
antrenor federal

VIZITA DELEGAȚIEI C.N.E.F.S. ÎN R.P. CHINEZĂ

PEKIN 31 (Agerpres). — Wang Meng, președinte, cu rang de ministru, al Comitetului chinez pentru cultură fizică și sport, a avut, joi, o întrevedere cu membrii delegației Consiliului național pentru educație fizică și sport al Republicii Socialiste România, condusă de general-locotenent Marin Dragnea, prim-vicepreședinte al Consiliului, și a avut cu membrii delegației române o convorbire cordială, prietenească — anunță agenția China Nouă.

Au fost prezenți membrii conducerii Comitetului chinez pentru cultură fizică și sport, precum și membri ai conducerilor organizațiilor interesate.

Campionatele Europene de box

CEI MAI BUNI PUGILIȘTI DE PE CONTINENTUL NOSTRU ÎNCEP ASTĂ-SEARĂ DISPUTELE

● Șt. Băiatu deschizător de pîrtie pentru sportivii români ● Participă 148 de boxeri din 22 de țări

BELGRAD, 31 (prin telefon, de la trimisul nostru).

Nici nu au început încă meciurile campionatelor europene și Asociația Europeană de box Amator (A.E.B.A.) își asumă grija competițiilor continentale viitoare. În ședințele Comitetului executiv ale acestui for — la care participă și președintele federației române de box **Gheorghe Guriev**, vicepreședinte al A.E.B.A. — s-au luat în considerare candidaturile orașelor Katowice și Istanbul pentru organizarea Campionatelor europene din 1975. Pentru proiectul detaliat și prezentat la timp a fost preferat orașul polonez, care va găzdui, deci, cea de-a XXI-a ediție a C.E. Concomitent s-a acordat orașului sovietic Kiev dreptul de organizare a Campionatelor europene de tineret din 1974.

Comitetul executiv A.E.B.A. a abordat, din nou, problema primului Campionat mondial de box amator și și-a menținut poziția: aceea de a nu accepta decît o reprezentare națională (la libera alegere a federației din fiecare țară) și nu o confruntare între selecționate continentale cum propune A.I.B.A. În cazul în care forul mondial menține ideea acestui sistem de disputare, pugilismul amator din Europa nu va fi reprezentat.

După acest scurt tur de orizont, să revenim la actualitatea C.E., care debutează vineri seara, de la orele 19,30, în noua sală „Pionir" din Belgrad. În cursul dimineții de joi, în fața unei asistențe compusă în majoritate din reprezentanții

Victor BANCIULESCU

(Continuare în pag. a 4-a)

DE ASTĂZI, LA CLUJ,

Turneul de încheiere a diviziei de baschet

Dinamo - „U" Cluj și Steaua - Universitatea Timișoara

derby-urile zilei

Pentru a doua oară în acest sezon, Sala sporturilor din Cluj găzduiește un turneu al campionatului republican de baschet masculin. De astă dată este vorba de ultimele trei etape ale diviziei A, care programează cîteva meciuri considerate, pe bună dreptate, derby-uri: Universitatea Cluj — Dinamo, Universitatea Timișoara — Steaua (vineri), Steaua — Dinamo (sîmbătă) și Dinamo — Universitatea Timișoara (duminică). Sînt întîlniri care, chiar dacă nu vor modifica ordinea primelor patru clasate (Dinamo, Steaua, Universitatea Cluj și Universitatea Timișoara), pot oferi spectacole atrăgătoare care să reliefeze frumusețea acestui joc sportiv. Desigur, interesante sînt și alte partide în care se întrec formații din restul clasamentului, mai cu seamă că baschetbaliștii vor evolua relaxat, lipsiți de tracul disputelor decisive (după cum se știe, este clarificată și situația retrogradatelor, Voința și Academia Militară nemaiputînd evita ultimele două poziții).

Iată programul meciurilor de astăzi: **de la ora 9,30:** I.C.H.F. — Academia Militară, Rapid — I.E.F.S.; **de la ora 16:** Voința — Farul, Politehnica Cluj — Politehnica București, Universitatea Cluj — Dinamo, Universitatea Timișoara — Steaua.

Czmor (Universitatea Timișoara) demonstrează că se poate arunca la coș și de sus în jos. Se mai văd Kiss (Voința) și Mănăilă (Universitatea). Pe toți trei publicul clujean îi va revedea începînd de azi

Foto: Dragoș NEAGU

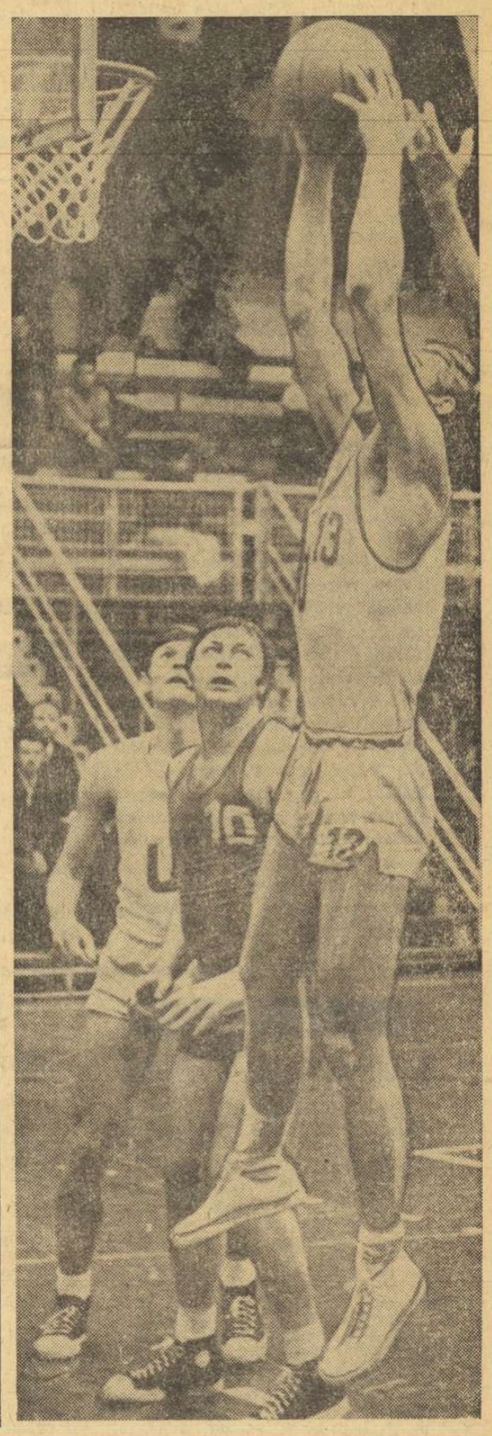

COPIII — FLORILE VIEȚII, VIITORUL PATRIEI!

1 iunie a fost aleasă doar în mod simbolic drept o zi a copiilor. Fiindcă lor, tinerelor mlădițe, le aparțin — de fapt, — nu numai toate zilele unui an, dar și fiecare clipă a vieții ce o trăim...

Așa s-a statornicit, însă, ca în prima zi cînd începe, după tradiție, vara, să-i sărbătorim pe cei mici, pentru că ei încălzesc și fac să crească inimile celor mari, dau sens existenței noastre. Fără copii, sufletul ar fi ca un cîmp pustiu și neroditor.

Dar copilăria este, în același timp, și una dintre problemele cele mai serioase. De felul cum este tratată, de grija, de capitalul spiritual care se investește în ea, pot depinde, în ultimă instanță, destinele unor întregi generații. Fiindcă atunci, în anii fragezi, se formează caracterul pe care viitorul cetățean îl va purta cît va trăi. Conștiința tînără deține miraculoasa proprietate a aluatului proaspăt, aceea de a putea fi modelată, spre a fi adusă cît mai aproape de forma perfectă. Atunci, în copilărie, se capătă deprinderile bune, se sedimentează virtuțile și tot în primii ani ai vieții trebuie căutate rădăcinile faptelor și manifestărilor reprobabile cu care ne întristează uneori oamenii.

Tocmai de aceea, partidul și statul nostru acordă o atenție cu totul deosebită copiilor, tinerei generații. Se depun eforturi neobosite pentru a se asigura mlădițelor patriei o copilărie fericită, lipsită de griji, ca ele să fie înzestrate cu înalte calități morale, să crească în spiritul dragostei nețărmurite față de partid și față de țară, al stimei față de muncă, al cinstei și dreptății.

În arsenalul mijloacelor de educație, un loc însemnat îl ocupă sportul. El contribuie, în egală măsură, atît la formarea — pe plan moral — a unor cetățeni de nădejde, cît și la dezvoltarea lor fizică armonioasă. Prin intermediul sportului cresc tineri puternici, sănătoși, viguroși, apți să preia și să ducă cu succes la capăt ștafeta înaintașilor, în măreața operă de construire a societății socialiste multilateral dezvoltate pe pămîntul României.

În acest spirit, Hotărîrea Plenarei C.C. al P.C.R. din 28 februarie — 2 martie arată cu claritate necesitatea lărgirii și îmbunătățirii educației fizice în rîndul copiilor, începînd cu vîrstele cele mai fragede. Este un obiectiv nu numai de mare însemnătate, dar și de înaltă noblețe, o sarcină de onoare, care începe în fiecare zi și nu se încheie niciodată. Pentru că, totdeauna vor fi copii și totdeauna vor fi iubiți, ocrotiți și ajutați să ajungă cu adevărat oameni.

Valeriu CHIOSE

INVITAȚIE... Numeroase acțiuni pentru cei mai mici sportivi

Astăzi, cu prilejul Zilei internaționale a copilului, Consiliul pentru educație fizică și sport al sectorului 2, în colaborare cu factorii cu responsabilități sau atribuții în domeniul educației fizice de masă, organizează întreceri rezervate celor mici.

Este vorba de o competiție de patine pe rotile, triciclete și biciclete, programată pe aleile din fața și din jurul Circului de stat.

Startul, de la ora 10,30 pentru copii din grădinițe (preșcolari) și la ora 15 pentru elevii din clasele I—IV aparținînd școlilor generale ale sectorului 2.

În același sector (și în aceeași zonă) va avea loc — de la ora 8,30 — un exercițiu de părăzi rezervat cravatelor roșii din școlile generale și licee, sub denumirea sugestivă de „Trec detașamentele".

În fine, de la ora 15,30, pe stadionul Electronica se va desfășura crosul de vară al salariaților din întreprinderile situate în zona Baicului. După estimările organizatorilor, la această acțiune sportivă de masă vor lua parte circa 1 000 de tineri și tinere reprezentînd Electronica, U.R.A. Obor, Sintofarm, Vinalcool, Pisla, Stela, Izolatorul, Suveica și alte unități de producție din sector.

★

O întrecere cu participarea preșcolarilor și școlarilor organizează — tot astăzi — și Consiliul pentru educație fizică și sport al sectorului 8. Întrecerea va avea loc, de la ora 9, în parcul „Nicolae Bălcescu" și este rezervată posesorilor de triciclete, trotinete, biciclete și patine cu rotile.

AZI, LA HELSINKI: PRIMA ZI A CAMPIONATELOR EUROPENE DE LUPTE GRECO-ROMANE

● PRINTRE PARTICIPANȚI, MULȚI MEDALIAȚI LA MARILE COMPETIȚII INTERNAȚIONALE ● SPORTIVII ROMÂNI AU FOST ÎNTÎMPINAȚI LA SOSIRE DE NUMEROȘI ZIARIȘTI ȘI FOTOREPORTERI ● ÎNTRECERILE VOR FI TRANSMISE DE 10 POSTURI DE TELEVIZIUNE

HELSINKI, 31 (prin telefon, de la trimisul nostru).

Plecat miercuri dimineața din București, lotul de lupte greco-romane al țării noastre a ajuns seara în capitala Finlandei, gazda campionatelor europene — după o scurtă escală la Praga și o alta — de aproape patru ore — la Copenhaga. La sosire, luptătorii români au fost întîmpinați de reprezentanți ai comisiei de organizare și de numeroși ziariști și fotoreporteri. Cei mai solicitați au fost, firește, campionii olimpici **Gheorghe Berceanu** și **Nicolae Martinescu**. De altfel, majoritatea pronosticurilor îi desemnează pe cei doi luptători români favoriți la categoriile lor. **Adrian Popa, Ion Gabor, Nicolae Neguț** și **Victor Dolipschi**, cunoscuți de la alte ediții ale competiției, au scăpat mai ușor de insistența ziariștilor. În schimb, **Nicu**

Costin CHIRIAC

(Continuare în pag. a 4-a)

ACTUL FINAL AL „CUPEI ROMÂNIEI" LA OINĂ

Una dintre cele mai importante competiții ale sportului nostru național, „Cupa României", se află la actul său final, care se va desfășura începînd de azi și continuînd sîmbătă și duminică, pe stadionul din localitatea Mangalia Sud.

Desfășurată aproape două luni, întrecerea și-a desemnat ultimele opt echipe care se vor întîlni în turneul final: **C. P. București, Tricolorul Baia Mare (jud-Maramureș), Avîntul Curcani (Ilfov), Universitatea București, Celuloza Călărași (Ialomița), Viață Nouă Olteni (Teleorman), Avîntul Frasin (Suceava)** și **Biruința Gherăești (Neamț)**. Este vorba de formații cunoscute, prezente de nenumărate ori în turneele finale ale marilor întreceri programate de această disciplină sportivă. Singura noutate: Universitatea București, pentru prima dată în ultima fază a „Cupei României".

Menționăm și cîteva puncte din regulamentul de desfășurare a turneului final; prin tragere la sorți, cele opt echipe vor susține întîlniri sistem eliminatoriu. La a doua înfrîngere, o echipă iese din cursa pentru cucerirea trofeului. Cele patru formații rămase în concurs se vor întrece apoi în cadrul unui turneu tur-retur pentru desemnarea ocupantelor locurilor 1—4. Celelalte „combatante" se vor înfrunta într-un turneu de consolare care va stabili ordinea în cea de a doua jumătate a clasamentului.

Așadar, de azi și pînă duminică, cei mai buni jucători de oină din țară vor fi din nou prezenți pe suprafețele de joc, polarizînd atenția iubitorilor acestui sport.

CONSTANȚA A DEVENIT, ÎN NUMAI CÎȚIVA ANI, UN PUTERNIC CENTRU DE LUPTE

● Rezultatele pot fi — totuși — mai bune ● De ce nu există materiale sportive în comerț? ● Luptătorii constănțeni vor beneficia de încă o sală de antrenament

Hotărîrea Plenarei C.C. al P.C.R. din 28 februarie — 2 martie 1973, menționează la loc de frunte sportul luptelor printre disciplinele care au posibilități și perspective reale de afirmare, cu o pondere însemnată în programul Jocurilor Olimpice, al campionatelor mondiale și europene. Pentru a vedea cum sînt puse în aplicare prevederile acestui important document de partid într-un oraș ce se afirmă puternic în sportul luptelor, am întreprins un raid anchetă prin secțiile existente în Constanța.

ȘCOALA SPORTIVĂ NR. 2 — O VERITABILĂ PEPINIERĂ

Sportul luptelor este o disciplină care se practică (în adevăratul înțeles al cuvîntului) de puțină vreme la Constanța. Mai exact, din anul 1965, odată cu venirea în orașul de pe litoral a antrenorului **Constantin Ofițerescu**. Începînd cu luptele libere, la Energia, apoi la Tomistex, acest neobosit șlefuitor de tinere talente, după ce a crescut o serie de elemente cu care echipa constănțeană a promovat în prima divizie, și-a format un înlocuitor (unul dintre foștii săi elevi), Izmail Kenan, iar el a început instruirea tinerilor dornici să practice luptele greco-romane la Școala sportivă nr. 2 unde a inițiat un număr impresionant de tineri (peste 80), mulți dintre ei selecționați în loturile naționale de juniori, tineret și chiar seniori. Cel mai bun produs al secției, **Constantin Alexandru** (campion național de juniori și în acest an) este realizatorul unei performanțe de invidiat în cadrul turneului internațional disputat cu cîteva săptămîni în urmă la Constanța, l-a învins pe campionul olimpic Gheorghe Berceanu. Alți elevi de-ai săi, dintre care

prof. GHEORGHE ȘUTEU
membru al Colegiului central de antrenori
Mihai TRANCĂ

(Continuare în pag. a 2-a)

Deși practicat de puțină vreme la Constanța, sportul luptelor a prins aici rădăcini adînci și puternice. Aceasta pentru că există un climat favorabil dezvoltării disciplinei olimpice care ne-a adus atîtea satisfacții. Ca dovadă, în scurtă vreme, orașul de la Marea Neagră a ajuns unul din cele mai puternice centre de lupte din țară, depășind chiar localități cu veche tradiție în acest sport. Cei patru antrenori constănțeni sînt tineri dar pricepuți și își exercită profesia cu pasiune.

La Constanța, luptele beneficiază de o largă bază de masă din care se pot selecționa mai lesne elemente dotate pentru activitatea de performanță. În marea majoritate a cazurilor, conducătorii unităților sportive în care se practică această disciplină sprijină activitatea secțiilor. Antrenorii sînt controlați și îndrumați în activitatea lor de către metodistul C.J.E.F.S. și de ceilalți factori cu răspundere ai mișcării sportive din localitate.

Micile neajunsuri constatate sînt probleme rezolvabile așa încît există toate condițiile ca luptătorii din acest oraș să aducă în viitor o contribuție și mai substanțială la afirmarea sportului românesc pe plan mondial. Judecînd după cele constatate, ne putem exprima încrederea că, nu peste mult timp, roadele eforturilor și entuziasmului vor fi mai bogate în acest oraș.

TIR

Săptămîna viitoare, la poligonul Tunari

A XVI-a EDIȚIE A CAMPIONATELOR INTERNAȚIONALE ALE ROMÂNIEI

Aproape 400 de tintași la start

Au mai rămas doar cîteva zile pînă la deschiderea celei mai importante competiții internaționale de tir din acest an, desfășurată în Europa. Este vorba de cea de a XVI-a ediție a campionatelor internaționale ale României.

În preajma acestui eveniment sportiv de anvergură, ieri a avut loc la poligonul Tunari o conferință de presă organizată de federația noastră de specialitate. Ziariștilor sportivi prezenți le-au fost prezentate de președintele Federației române de tir, tov. **Gheorghe Pasat**, o serie de date privind întrecerea de săptămîna viitoare (7—10 iunie).

Astfel, s-a arătat că pe standurile de tragere se vor afla **254** de tintași și tintașe din **Albania, Bulgaria, Cehoslovacia, Cuba, R.P.D. Coreeană, Elveția, Franța, R.D. Germană, R.F. Germania, Grecia, Italia, Iugoslavia, Marea Britanie, Polonia, Spania, Turcia, Ungaria, U.R.S.S. Țara noastră va fi reprezentată de un lot masiv de trăgători: 120. Așadar, aproape 400 de concurenți din 19 țări!**

Dar, pe lîngă această afluență de participanți, „internaționalele" de tir ale României vor reuni în același timp și un număr însemnat de trăgători de mare valoare care se vor întrece pe această renumită bază sportivă care este poligonul Tunari, recunoscut pretutindeni pentru așezarea lui pitorească și întregul său complex de instalații moderne.

Programul celor patru zile de concurs cuprinde toate probele olimpice (inclusiv cea de mistreț alergător), ca și probe pentru femei și juniori. În afara titlurilor de campioni internaționali ai României, cîștigătorilor unor întreceri li se vor decerna trofee speciale. La proba de armă liberă calibru redus 60 focuri culcat, învingătorul va primi **cupa challenge „Iosif Sîrbu"**, iar la talere aruncate din șanț, primul clasat va fi onorat cu **„Marele premiu Carpați"**. Se alcătuiesc numai clasamente individuale

★

Tot ieri, la poligonul Tunari s-a desfășurat și cea de a III-a ediție a concursului de tir rezervat ziariștilor sportivi. Au luat startul 19 concurenți. Competiția a revenit lui Dragoș Neagu de la ziarul „Sportul", cu 37 p, urmat de Eugen Schäfer (TV) 32 p, Marin Gheorghe (Satul socialist) 26 p, Mihai Vesa (revista Educație fizică și sport) 23 p, Toma Răbșan (Sportul) 23 p, Gheorghe Cioranu (Munca) 22 p. Întrecerea a constat dintr-o probă de pistol cu aer comprimat, 5 „diabolouri".

UN REUȘIT CONCURS LA IAȘI — „CUPA VOINȚA"

La Iași — în organizarea asociației sportive Voința și a Comisiei județene — s-a disputat competiția de tir dotată cu **„Cupa Voința"**. A fost un concurs reușit, cu participare numeroasă (trăgători din București, Focșani, Brașov, Alexandria, Bacău și Iași) și la unele probe s-au obținut cîteva rezultate remarcabile. În fruntea celor evidențiați se numără juniorii **Dan Lucache** (Medicina Iași) și **Alexandru Jianu** (Steaua), care la proba de armă standard 60 focuri culcat au realizat 590 p. S-a mai remarcat „veteranul" **T. Coldea** (Steaua) învingător la două probe. La arme cu glonț, cea mai bună comportare au avut-o tintașii de la **Unirea Focșani**, care în clasamentul general au ocupat primul loc cu 44 p, pe locurile următoare clasîndu-se Voința Iași 36 p și Letea Bacău 32 p.

Iată cîțiva dintre cîștigători: la armă standard 60 f culcat și 30x20 f — seniori **T. Coldea** (Steaua), 587 p, respectiv 548 p, junioare — **Manea Vasilica** (Unirea Focșani) 586 p, respectiv, 548 p; 3x20 focuri juniori — **S. Grosaru** (Medicina Iași) 551 p, pistol liber 60 f — **P. Niță** (Niculina Iași) 518 p; pistol cu aer comprimat 40 f — seniori — **I. Oprișan** (Unirea Focșani) 350 p, juniori — **V. Olaru** (Letea Bacău) 357 p; pușcă cu aer comprimat 40 f — junioare — **Aurora Podaru** (Unirea Focșani) 350 p, seniori — **Georgiana Oprișan** (Unirea Focșani) 364 p (locul II — T. Coldea 363 p), juniori — M. Burcuș (Steaua) 363 p.

RUGBY

LA VARȘOVIA

CONGRESUL AL XXXI-lea — F.I.R.A.

- Trei grupe valorice în campionatul de seniori
- S-a fixat lotul de arbitri ce va conduce întîlnirile internaționale
- Meciul cu Franța, la Valence

Între 24 și 27 mai a avut loc la Varșovia cel de-al 31-lea Congres al Federației internaționale de rugby amator (F.I.R.A.). Din partea României la lucrările congresului au luat parte prof. **Ovidiu Marcu** — secretar general al Federației române de rugby și conf. univ. **Nicolae Pădureanu**, membru în Biroul federal. La sosirea în țară am avut cu tovarășul O. Marcu o scurtă convorbire:

— Pentru început, vă rugăm să ne spuneți cum a fost apreciată dezvoltarea rugbyului european în ultima perioadă?

— Părerea unanimă a fost aceea că rugbyul cîștigă mereu noi adepți în Europa, fiind în continuă dezvoltare. Foarte apreciat a fost, în această direcție, aportul țării noastre în susținerea și popularizarea acestui sport bărbătesc.

— Sînt noutăți în ceea ce privește campionatul și turneul F.I.R.A. — seniori și juniori ediția 1973/1974?

— S-a adoptat propunerea făcută de către delegația României și anume aceea de a se organiza campionatul de seniori pe trei grupe valorice. Astfel, noua ediție va avea **grupa A (Franța, România, Spania, Maroc, Polonia), grupa B (Portugalia, Italia, Cehoslovacia, Iugoslavia, R. F. Germania) și grupa C (Olanda, Belgia, Danemarca, Bulgaria, Suedia, Elveția).** Noi vom juca în deplasare meciurile cu Franța — la 11 noiembrie, în Valence — și Maroc, în țară pe cele cu Spania și Polonia.

Turneul F.I.R.A. pentru juniori '74 va avea loc la **Heidelberg** (R. F. Germania) în luna aprilie.

— Se știe care sînt arbitrii ce vor conduce întîlnirile?

— Da. S-a hotărît ca 10 arbitri să „oficieze" la toate meciurile (seniori și juniori). Ei sînt: **Austry, Genet, Saint-Guilhem, Chardon, Tufou, Mesamet (toți din Franța), Selon (Italia), Sacristen (Spania), Witting (România) și un englez ce va fi desemnat ulterior.** Arbitrul englez va conduce întîlnirile România-Franța și România-Spania (la seniori).

— La acest congres au fost aleși reprezentanți români în conducerea sau organele F.I.R.A.?

— În comisia tehnică, formată din 15 persoane, a fost ales **Nicolae Pădureanu** — membru în Biroul F.R.R.; în grupul delegaților sportivi (de fapt, observatori) — **Valeriu Irimescu**, antrenor federal; iar unul din cei cinci vicepreședinți ai Comitetului executiv este **Ion Izvoranu**. Dar încă ceva: s-a organizat o festivitate în cadrul căreia F.I.R.A a acordat recompense unor membri cu merite pe tărîmul dezvoltării și popularizării rugbyului: **Ion Izvoranu** a primit medalia de argint, iar **Nicolae Pădureanu**, una de bronz.

— Ar mai fi ceva de spus?

— Da. În primul rînd, că organizarea a fost excelentă, lucrările deosebit de fructuoase, iar aportul delegației noastre consistent și apreciat. Al 32-lea Congres F.I.R.A. va avea loc în Olanda — la Haga — între 22 și 25 mai 1974.

Modesto FERRARINI

CANOIȘTII ROMÂNI ÎN FRUNTE LA REGATA INTERNAȚIONALĂ DE LA PLOVDIV

CAIAC-CANOE

Pe o vreme nefavorabilă (vînt puternic de 10 m/s, temperatură scăzută, ploaie torențială) s-a desfășurat, de curînd, **la Plovdiv, concursul internațional de caiac-canoe** (numai probe olimpice), organizat de federația bulgară de specialitate. Această a 7-a ediție a regatei (care are loc obișnuit la Sofia) a fost deosebit de puternică, la startul celor două zile de întreceri aliniindu-se reprezentativele — în majoritate olimpice — a 9 țări: **Cehoslovacia, Cuba, R.D. Germană, Iugoslavia, Polonia, România, Ungaria, U.R.S.S.** (echipa R.S.S. Ucrainene) și **Bulgaria.** Atît calificările cît și semifinalele sau finalele au fost dominate de sportivii din R.D. Germană (prezenți cu cîte 4 echipaje în fiecare probă!). În ciuda faptului că nu au reprezentat echipa olimpică (din motive obiective), lotul nostru a avut **o comportare meritorie**, în special **în finalele de canoe**, încheiate cu **victoria fraților Simion și Gavrilă Nemeș, la dublu** și ocuparea **locului secund la simplu**, prin **Grigore Denisov** — care a lăsat în urmă adversari reputați. De subliniat că la dublu bulgarii Damianov și Burkin („bronz" la J.O.) au fost eliminați în semifinale. Dar iată **rezultatele** integrale ale celor două **finale de canoe (1000 m). Simplu: 1. D. Weisse (R.D.G.) 4:088, 2. Grigore Denisov (România) 4:118,** 3. A. Senko (U.R.S.S.) 4:120, 4. B. Vladimirov (Bulgaria) 4:121, 5. R. Blume (R.D.G.) 4:123, 6. L. Kordji (Ungaria) 4:127, 7. I. Donzov (U.R.S.S.) 4:157, 8. O. Frei (Ungaria) 4:180, 9. V. Holmo (Cehoslovacia) 4:241; **dublu: 1. România (Simion Nemeș, Gavrilă Nemeș)** 3:572, 2. Ungaria (Frei, Kiss) 5:578, 3. U.R.S.S (Zavalko, Senko) 3:588, 4. R.D.G. (Weisse, Lichtenberg) 4:008, 5. Bulgaria (Iliev, Velkov) 4:016, 6. România (Gh. Munteanu, V. Serghei) 4:049, 7. U.R.S.S. (Donzov, Roncv) 4:052, 8. Bulgaria 4:059, 9. Bulgaria 4:128. **Întrecerile maeștrilor padelei** s-au situat la același ridicat nivel, dintre caiacistii români detașîndu-se într-o companie puternică. **Ion Terente** la simplu **(locul IV)** și **caiacul de 4** (același loc în finală, deși echipajul nu beneficia de aportul lui Roman Vartolomeu, medaliat cu argint la München). **Rezultatele principale la caiac: masculin (1 000 m). Simplu:** 1. A. Zlatnow (R.D.G.) 3:593.... 4. I. Terente (România) 4:022: **dublu:** 1. R.D.G. (Matern, Laass) 3:326... 8. România (C. Cosniță, V. Rosca) 3:473: **caiac 4:** 1. R.D.G. (Paschke, Porsch, Lenard, Mark) 3:131... 4. România (V Simiocenco, St. Pocora, I. Terente, I. Dragulschi) 3:167: **feminin (500 m). Simplu:** 1. Petra Borzing (R.D.G.) 2:115... 7. Nastasia Nichitov (România) 2:173; **dublu:** 1. R.D.G. (Petra Kaschuba) 1:575... 6. România (Ioana Simionov, Nastasia Nichitov) 2:058.

MECIUL FEMININ R.F. GERMANIA — OLANDA — ROMÂNIA

ATLETISM

În vederea meciului de mîine, de la Burg-Gretesch, în R.F. Germania, cu echipele R.F. Germania și Olanda, reprezentativa feminină a României a părăsit ieri Capitala, pe calea aerului. Sub conducerea maestrei emerite a sportului **Lia Manoliu**, vicepreședinte al C.N.E.F.S., au făcut deplasarea: **Mariana Condovici, Marioara Lazăr, Ileana Silai, Rafira Fița, Natalia Andrei, Maria Lincă, Valeria Bufanu, Viorica Viscopoleanu, Alina Popescu-Gheorghiu, Virginia Ioan, Cornelia Popescu, Valentina Cioltan, Mihaela Loghin, Argentina Menis, Olimpia Cataramă, Elena Neacșu, Ioana Stanciu, Leontina Sălăjan, Niculina Lungu, Elena Mirza.**

• Pe stadionul Republicii, fostii săritori cu prăjina participă astăzi la un tradițional concurs. Vor lua parte, între alții, **Clement Baciu, Dumitru Gârleanu, Petre Astafei, Gheorghe Zimbreșteanu.**

NOI ANTRENORI EMERIȚI

DUMITRU POPA *(canotaj)*

Prof. Dumitru Popa este unul dintre cei mai productivi antrenori ai clubului Dinamo. Medaliile cucerite la Jocurile Olimpice și la campionatele europene de către sportivii pregătiți de el, dar mai cu seamă „aurul" cu care s-au înapoiat din îndepărtata Canada elevii lui Ștefan Tudor, Petre Ceapura și Gheorghe Gheorghiu, care au concurat cu desăvîrșit succes pe apa lacului St. Catharines, stau mărturie în ceea ce privește capacitatea de antrenor a lui Dumitru Popa, fost la rîndul lui canotor redutabil, cu performanțe pentru care i s-a decernat titlul de maestru al sportului.

Merituosul actual antrenor emerit s-a născut la Craiova (în anul 1932) adică într-un oraș în care canotajul era practicat doar sub formă de agrement, în parcul public. Dar, pasiunea crescîndă pentru canotaj, energia care-l caracterizează, curiozitatea permanentă de a afla — și aplica — noul într-o disciplină în care calitățile fizice se împletesc armonios cu cele tehnice, toate acestea au făcut ca Dumitru Popa să devină tehnicianul despre care se spune că a transformat secția respectivă a clubului Dinamo în principala furnizoare de valori a lotului republican. Și, sîntem convinși, realizările nu se vor opri aici.

ION BENGA *(atletism)*

Născut la 9 iunie 1930 în comuna Șirnea (județul Brașov), Ion Benga activează ca antrenor în cadrul clubului Dinamo București din anul 1955, fiind unul din cei mai vechi specialiști ai secției de atletism. În toată această perioadă s-a făcut remarcat prin pasiune și competență, prin răbdarea și migala cu care a pregătit cîteva generații de aruncători, sportivi formați de Ion Benga cucerind numeroase titluri de campioni ai țării, stabilind recorduri republicane, fiind selecționați în reprezentativele țării. Este considerat unul din cei mai buni specialiști ai noștri în probele de aruncări, fiind solicitat în repetate ocazii la pregătirea loturilor.

Apreciat atît pentru excelenta pregătire teoretică — pe care și-o perfecționează continuu — cît și pentru vastitatea cunoștințelor practice, Ion Benga impune în afara acestor atribute de strictă specialitate și prin calitățile pedagogice deosebite, atît de necesare formării unui sportiv de mare performanță.

De cîțiva ani se ocupă de pregătirea Argentinei Menis. În patru ani rezultatele Argentinei au crescut de la 53 m la 67,32 m, cifră care a constituit pînă săptămîna trecută recordul mondial în proba feminină de aruncarea discului. Seriozitatea și ambiția acestui „tandem" ne îndreptățesc să așteptăm în continuare rezultate de valoare.

NICOLAE VOICU *(ciclism)*

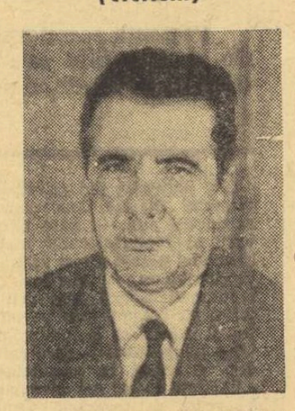

În sportul cu pedale românesc, profesorul Nicolae Voicu este una dintre figurile proeminente. Născut la 11 februarie 1926, în București, el a dăruit — pînă acum — ciclismului mai bine de trei decenii. Sportiv de performanță, selecționat deseori în lotul național, Nicolae Voicu s-a dedicat, apoi, muncii deosebit de grele (dar atît de frumoase!) care e aceea de antrenor. Mare slefuitor de talente, el a ridicat pe treptele măiestriei o pleiadă de rutieri care au obținut importante succese în arena internațională: **Gabriel Moiceanu, Ion Cosma, Ludovic Zanoni, Aurel Șelaru, Nicolae Ciumeti, Vasile Teodor** și alții.

Prof. Nicolae Voicu este, categoric, cel mai bun antrenor din ciclismul nostru. Inteligent, fin pedagog, om cu putere de discernămînt, a învățat și continuă să învețe pentru a descifra toate tainele meseriei, pentru a fi mereu în pas cu noile cuceriri ale științei. Punîndu-și în valoare experiența personală, el conduce de mulți ani pregătirile echipelor noastre reprezentative. A reușit să-i ducă pe elevii săi pe locul 4 la campionatele mondiale de la Salianches și pe locul III în „Cursa Păcii", iar pe dinamoviștii la cucerirea a zeci și zeci de titluri de campioni naționali. Titlul de „antrenor emerit" vine să încununeze o muncă de mare preț pentru sportul românesc, să-l stimuleze pe acest tehnician de frunte pentru realizarea altor succese

Constanța a devenit un puternic centru de lupte

(Urmare din pag 1)

se remarcă frații **Mircea, Alexandru** și **Ion Neagu, Nicolae Vlad, Ion Draica, Ion Tirizică, Ion Anton, Mihai Dreșcaru**, frații **Liviu** și **Constantin Șalop** sînt elemente bine dotate și excelent pregătite, care au atras atenția selecționerilor. Cu aceștia și cu alții de la Farul, antrenorul Ofițerescu a promovat și echipa de lupte greco-romane în campionatul celor mai bune formații din țară.

Aceste rezultate nu sînt întîmplătoare. Antrenorul constănțean s-a dovedit un foarte bun pedagog, care știe să atragă tineretul spre sala de lupte. Demonstrațiile organizate în comunele învecinate (Crucea, Cobadin, Cogealac, Năvodari etc.), i-au adus în rîndurile secției mulți tineri vînjoși, bine dotați, pentru acest sport a forței, vitezei și îndemînării.

SALA DE LUPTE A DEVENIT NEÎNCĂPĂTOARE

Prezența noastră la unul dintre antrenamentele conduse de C. Ofițerescu ne-a evidențiat buna pregătire a antrenorului, priceperea sa în conducerea lecției și multitudinea mijloacelor folosite pentru îndeplinirea diferitelor sarcini. El își cunoaște bine elevii (calitățile și deficiențele lor) și găsește pentru fiecare cele mai bune metode de pregătire. Ceea ce i se poate reproșa acestui inimos antrenor este insuficienta atenție pe care o acordă documentelor de planificare. Cu mai multă grijă întocmite, acestea ar putea fi un foarte prețios ajutor pentru antrenorul respectiv. Vizitînd sala de lupte a Complexului sportiv din localitate am constatat că ea este slab dotată cu materiale ajutătoare: manechine, haltere, benzi elastice, scripete cu greutăți reglabile. Cele cîteva greutăți improvizate, scara fixă și saltelele nu pot asigura condițiile necesare desfășurării unui proces de antrenament modern, așa cum ar dori să-l realizeze antrenorii constănțeni. Sala este spațioasă și rezervată în exclusivitate luptătorilor. Dar, în ultima vreme, numărul antrenorilor constănțeni a crescut (C. Ofițerescu și V. Stan pentru greco-romane, I. Kenan și I Ludu pentru libere). Odată cu aceasta a crescut simțitor și numărul practicanților. În asemenea condiții, orice planificare a programului de antrenament (într-o singură sală) nu rezolvă nevoile de pregătire ale unui număr ce depășește 150 de luptători. Așa se face că antrenorii (și elevii lor) nu pot beneficia de spațiul rezervat pregătirii luptătorilor decît de maximum patru ori pe săptămînă (de obicei, fiecare secție are program doar de trei ori în șapte zile), ceea ce reprezintă mult prea puțin pentru activitatea de performanță. Doleanțele antrenorilor de lupte din Constanța n-au rămas fără ecou. Președintele C.J.E.F.S. **(D. Ivan)** și directorul școlii sportive **(G. Patrichi)** au făcut toate demersurile necesare și în curînd va fi dată în folosință o nouă sală de antrenament. Încercările organelor de resort de a procura și materialele ajutătoare necesare au rămas, însă, fără nici un rezultat, deoarece ele nu există în comerț.

ANTRENORI TINERI EVIDENȚIAȚI DE FEDERAȚIE

De cîțiva ani, echipa de lupte libere antrenată de Izmail Kenan activează în prima divizie. Elevii acestui antrenor, fie cei de la Hidrotehnica, fie cei de la Șc. sp. nr. 2 sînt binecunoscuți. Cîțiva dintre sportivii pregătiți de el sînt componenți ai lotului național de seniori (**Iancu Vanghelici, Nicolae Dumitru, Ștefan Lotreanu** și **Petre Blindu**). **Dănuț Mărgărit** a devenit campion național de juniori, iar **Aldin Abiez** (82 kg) s-a clasat pe locul secund, impresionînd prin saltul valoric efectuat în ultimul an. În rîndul celor aproape 60 sportivi pe care-i pregătește există mulți tineri talentați care îndeplinesc toate condițiile că să devină sportivi de valoare. Judecînd după felul în care l-am văzut conducînd o lecție de antrenament că și după rezultatele obținute de elevii săi la campionatele de juniori, motiv pentru care a fost evidențiat de federație, apreciem că în curînd, și alți sportivi constănțeni pregătiți de Kenan vor fi incluși în loturile naționale. Experiența acumulată de Kenan la lotul național (unde a fost solicitat ca antrenor pentru a-și perfecționa pregătirea alături de cei mai buni tehnicieni) s-a dovedit extrem de utilă, motiv pentru care sugerăm federației extinderea acestei măsuri. Desi tînăr, I. Kenan cunoaște bine secretele profesiei sale, dar atît el cît și Ion Ludu nu acordă suficientă atenție documentelor de planificare.

I. Ludu activează la Șc. sp. nr. 2 Constanța din luna ianuarie a anului trecut. În acest timp, destul de scurt, el a inițiat și pregătit 18 sportivi (legitimați) care au și participat în competiții de nivel republican. Dintre aceștia, **Marian Stanciu** a devenit campion național la cat. 70 kg — juniori mici, iar **Beniamin Șoacătă, Stan Zamfir** și **Gavrilă Avădanei** s-au clasat în primele șase locuri la campionatele republicane.

MAI MULTĂ EXIGENȚĂ FAȚĂ DE CONȚINUTUL ACTIVITĂȚILOR DISTRACTIVE PENTRU TINERET!

În numărul din 30 mai al ziarului nostru a apărut materialul *„Trebuie manifestată mai multă grijă față de activitățile distractive ce se oferă tineretului"*, în care era criticat faptul că la „Festivalul cultural-sportiv al primăverii", desfășurat duminică 27 mai, pe stadionul Metalul din Capitală, *au fost organizate jocuri distractive cu un conținut dubios și necorespunzător, repudiate de opinia publică, unele chiar interzise de lege.*

Articolul a avut ecou, numeroși cititori exprimîndu-și nedumerirea și nemulțumirea față de această situație. Într-adevăr, în cadrul unei manifestări tinerești sănătoase, vesele și antrenante, asemenea apariții anacronice, din recuzita de mult abandonată a bîlciurilor de altădată, fac o notă cu totul discordantă în programul cultural, artistic și sportiv, bine alcătuit și pregătit.

Trebuie arătat că *în starea de lucruri semnalată, întreprinderea de agrement și decorațiuni a Municipiului București, incriminată în material, nu a avut amestec.* După cum se arată în adresa nr. 5161, din 31 mai 1973, trimisă redacției, **instituția de specialitate** *„Nu a fost solicitată și nu a participat cu nici un fel de activități la această manifestare. Sursa de informații care a stat la baza redactării articolului* — se arată în scrisoare — *a fost programul festivalului, editat de Comitetul U.T.C. al sectorului 3, care — contrar realității — a inclus drept colaboratoare Întreprinderea de agrement și decorațiuni. Răspunderea pentru practicarea unor jocuri nepermise revine organizațiilor sub auspiciile cărora a avut loc manifestarea cultural-sportivă."*

Astfel stînd lucrurile, este nevoie să subliniem că *Comitetul U.T.C. al sectorului 3 a greșit admițînd participarea la festival a unor tarabe de genul celor sesizate și prevalîndu-se într-un program oficial, difuzat participanților (inclusiv presei!), de numele unei instituții, cu care nici măcar nu luase legătura.* Mai mult decît atît, girul I.A.D. asupra jocurilor distractive fusese confirmat verbal redactorului nostru de către unul din organizatori.

Este cu totul de neînțeles, cum administrația bazei nu a avut măcar curiozitatea să ceară celor care patronau jocurile (pe sticle de vin și de vermut!) autorizația legală, absolut obligatorie.

Întîmplarea regretabilă petrecută la „Festivalul primăverii" de pe stadionul Metalul va trebui să constituie o lecție și un semnal de alarmă. *Este nevoie de o grijă mult mai mare în organizarea și, mai ales, selecționarea programului distractiv ce se oferă tineretului nostru la manifestările cultural-sportive de masă.* El nu poate fi tratat ca un amănunt neînsemnat (cum a făcut, din păcate, Comitetul U.T.C. al sectorului 3) și nici lăsat la voia întîmplării. Pentru că, în acest caz, jocurile distractive încap pe mîna unor intruși, elemente antisociale, certate cu munca cinstită și cu morala noastră socialistă!

din toate sporturile

CANOTAJ. Începînd de astăzi, timp de trei zile, capitala U.R.S.S. găzduiește o mare competiție internațională de canotaj, intitulată **„Regata Moscova"**. După cum am mai anunțat, la întreceri participă și un lot de schifiști români, care se vor alinia la următoarele probe: simplu — **Alexandru Silassi**; 2 f.c. — **Oanță** și **Grumezescu**; 2+1 — **Tudor, Ceapură** și **Lovrenschi**; 4+1 — **Danila, Gherman, Moldoveanu** și **Gali**; 4 f.c. — **Țușa, Papp, Ivanov** și **Cacencu**. Lotul este însoțit de antrenorul emerit **Dumitru Popa** și de antrenorul federal **Victor Mociani**.

LUPTE. Echipa națională de juniori la lupte libere a plecat la Rostock, în R.D. Germană, unde simbătă și duminică va participa la un triunghiular în compania selecționatelor similare ale R.D.G. și Poloniei. Din echipă fac parte, printre alții: **N. Eremia** (cat. 52 kg), **G. Anghel** (56 kg), **M. Voicu** (60 kg), **Tr. Arsenie** (81 kg) și **I. Palu** (cat. grea). Lotul este însoțit de antrenorul **I. Radu**.

POLO. Campionatul național de polo continuă duminică cu partidele etapei a II-a din cadrul grupei B a primei divizii. La București — strandul Tineretului, de la ora 11 — un veritabil derby. Echipa școlarilor din Capitală, de această dată cu internaționalul L. Răducanu în lot, va primi replica primei formații orădene, Crișul. Celelalte partide ale etapei: la Timișoara, **Industria lînii — Olimpia Oradea**, iar la Arad, **Vagonul — Mureșul Tg. Mureș**. În divizia B s-a desfășurat primul meci dintre **Petrolul** și **C.F.R. Cluj**. Au cîștigat ploieștenii cu 7—1.

TENIS DE MASĂ. Odată cu etapa de la sfîrșitul săptămînii trecute s-a încheiat turul campionatelor republicane pe echipe. Pe primul loc (fete și băieți) se află echipele clubului bucureștean Progresul.

CLASAMENTE

FEMININ

1.	**Progresul București**	7	7	0	33 : 8 — 14
2.	C.S. Arad I	7	6	1	34 : 9 — 13
3.	Spartac București	7	4	3	27 : 23 — 11
4.	C.S.M. Cluj	7	4	3	23 : 26 — 11
5.	C.S. Arad II	7	3	4	23 : 24 — 10
6.	Politehnica București	7	3	4	22 : 28 — 10
7.	Rovine Craiova	7	1	6	12 : 33 — 8
8.	Voința București	7	0	7	10 : 35 — 7

MASCULIN

1.	**Progresul București**	9	9	0	61 : 36 — 18
2.	C.S.M. Cluj	9	7	2	78 : 40 — 16
3.	Politehnica București	9	6	3	69 : 51 — 15
4.	Șc. sp. Buzău	9	6	3	69 : 56 — 15
5.	Locomotiva București	9	5	4	68 : 46 — 14
6.	Voința București	9	5	4	65 : 54 — 14
7.	Comerțul Tg. Mureș	9	4	5	56 : 55 — 13
8.	C.S. Arad	9	2	7	34 : 67 — 11
9.	Universitatea Craiova	9	1	8	35 : 72 — 10
10.	I.E.A.B.S. București	9	0	9	3 : 81 — 9

ATLETISM. Comisia Municipală de atletism organizează simbătă (de la ora 17) și duminică (de la ora 9) campionatul municipal de atletism rezervat atleților seniori și copiilor. Întrecerile vor avea loc pe stadionul Republicii.

HANDBAL

ÎNDOIELI, DAR ȘI MULTE CERTITUDINI DUPĂ CEA MAI DISPUTATĂ EDIȚIE A CAMPIONATULUI MASCULIN

Încercînd o retrospectivă a disputei celor mai bune 10 echipe masculine de handbal din țara noastră, încheiată — după cum se știe — recent, cu victoria jucătorilor de la Steaua, nu se poate începe altfel decît prin a sublinia **faptul că am fost martorii celei mai disputate ediții din cele 15 consumate pînă în prezent.** Faptul este cu atît mai îmbucurător cu cît și la ediția precedentă s-a făcut o apreciere similară, **ceea ce înseamnă că ne aflăm în fața unui proces evolutiv în direcția maturizării principalei competiții interne a handbalului masculin.** Este evident, acum că, de la an la an, valoarea formațiilor medii crește, în timp ce numărul echipelor angajate în lupta pentru primele locuri este din ce în ce mai mare. Să nu uităm că în handbalul masculin am pornit, cu ani în urmă, **de la o extremă simplitate a luptei pentru supremație** (eternul derby Steaua — Dinamo București) **și că, după ce în această aprigă dispută s-a angajat ferm și cu rezultate foarte bune Universitatea București, în prezent acestor trei teamuri, cu pretenții la primele locuri li s-a adăugat și Minerul Baia Mare.** Deci, a crescut numărul echipelor fruntașe, ceea ce nu poate însemna decît **un salt calitativ remarcabil, cu atît mai remarcabil cu cît s-a văzut o oarecare îmbunătățire în joc și la formațiile medii ale campionatului.**

O trecere în revistă a modului în care s-au comportat unele dintre participantele la campionatul diviziei A ni se pare, deci, interesantă. Nu vom mai vorbi despre primul loc, deoarece despre ocupanta lui, **STEAUA**, am scris imediat după încheierea campionatului și vom începe cu vice-campioana țării, **UNIVERSITATEA BUCUREȘTI.** Studenții bucureșteni, antrenați cu aceeași sîrguință și pricepere de **conf. univ. Eugen Trofin** și-au îmbunătățit performanța realizată anul trecut (locul III), fiind mai aproape ca niciodată de realizarea unui vis frumos pentru ei și anume acela de a cîștiga titlul de campioni. Spunem că au fost mai aproape ca oricînd, pentru că în formula actuală de echipă, în care **Voina, Cosma, Ștef** și **Cîrlan** au fost piesele de bază, o astfel de victorie era posibilă. Era posibilă și pe fondul unei extraordinare ambiții manifestată de studenți mai cu seamă în partidele decisive (cu Steaua, Dinamo București și Minaur Baia Mare) în care ei au cîștigat puncte hotărîtoare pentru departajarea din fruntea clasamentului. Din păcate, eforturile făcute de un număr restrîns de handbaliști (Universitatea București a utilizat aproape invariabil aceeași formulă de echipă, pe care în cursul partidelor nu o modifica!) nu se putea să nu lase urme și aceasta tocmai în jocurile mai puțin importante, care urmau de regulă celor decisive. Așa a pierdut Universitatea București puncte „grele", obținînd în cele din urmă locul secund. Este, însă, mai puțin probabil că anul viitor această echipă va fi la fel de... agresivă în campionat, deoarece o bună parte din componenții săi (Voina, Ștef, Cîrlan, Anton, Banciu) își încheie studiile.

DINAMO BUCUREȘTI (antrenor prof. **Oprea Vlase**) a parcurs, destul de bine, primul an al reconstrucției sale. Acesta este și motivul pentru care formația, obișnuită numai cu locurile I sau II, se află în prezent pe poziția a treia. Acțiunea de reîmprospătare eficientă a lotului abia a început, așa că este de așteptat ca și în sezonul viitor, comportarea dinamoviștilor bucureșteni să fie la fel de fluctuantă. Dar, munca trebuie continuată, pentru ca în cel mai scurt timp echipa să se reînscrie cu autoritate în circuitul marilor valori ale campionatului. O mare și plăcută surpriză a fost furnizată, în această ediție, de **MINAUR BAIA MARE** (antrenor **Lascăr Pană**). Promovată din divizia B, echipa băimăreană a dat culoare și farmec disputei, realizînd din primul tur două victorii (la Steaua și Dinamo București) care au zdruncinat serios ierarhiile întrecerii. Ulterior, handbaliștii maramureșeni au confirmat aceste rezultate, probînd că la Baia Mare se muncește serios și în condiții dintre cele mai bune, ceea ce ne determină să apreciem că și în viitoarea ediție a întrecerii Minaur va fi o... vedetă.

Dintre celelalte formații, **UNIVERSITATEA CLUJ** (antrenor prof. **Romeo Sotiriu**) a coborît și ea un loc, dar se pare că va traversa o criză identică cu a Universității București, pentru că o bună parte din jucătorii săi de bază se află în pragul terminării studiilor. Un fenomen invers se petrece, în schimb, la **POLITEHNICA TIMIȘOARA** (antrenor **ing. Constantin Jude**), unde s-a început încă de anul trecut, un serios proces de revitalizare a formației și astăzi, tinerii de atunci (**Timpu, Manolache, Diliță, Schragner**) au devenit titulari, readucînd, cu aportul „vechii gărzi" echipa pe un loc onorabil, în comparație cu cel din ediția precedentă. **INDEPENDENȚA SIBIU** (antrenor **Șt. Bădeanu**) a rămas tot o formație de mijloc, care trece cu seninătate de la partide foarte bune, la comportări submediocre. O netă îmbunătățire s-a manifestat la **DINAMO BRAȘOV** (antrenor **prof. Ion Docă**), unde există acum premise pentru ca după doi ani de emoții (ah, retrogradarea!) să se lucreze cu sîrg pentru revenirea echipei pe poziții mai bune.

Deci, chiar dacă există unele îndoieli, rămîn încă suficiente certitudini pentru a aștepta ediția viitoare cu interes.

Călin ANTONESCU

Dan Marin (Dinamo București), unul din jucătorii aflați în plină maturizare, aruncă la poartă din săritură. Față din meciul Dinamo — Carom
Foto: Th. MACARSCHI

VOINȚA BUCUREȘTI ȘI PETROLUL PLOIEȘTI — ÎN C.C.E.

POPICE

Participarea popicarilor români la marile concursuri internaționale continuă. După campionatele europene de juniori, reprezentanții țării noastre iau startul într-o nouă ediție a C.C.E., a cărei primă etapă se va desfășura, într-o formulă inedită, simbătă și duminică. Noutatea întrecerilor constă în faptul că echipele angrenate în lupta pentru cucerirea trofeului își vor disputa întîietatea contra scor, turretur, pe o arenă neutră, eliminîndu-se astfel avantajul terenului propriu, adesea hotărîtor în obținerea victoriei.

Reprezentantele țării noastre, Voința București la fete și Petrolul Ploiești la băieți, fac parte din grupele C și, respectiv, B. Bucureștencele vor avea de înfruntat pe campioanele Ungariei și Iugoslaviei, A. K. Szegediak și respectiv, K.K. Medvesceak Zagreb, iar petroliștii au ca adversare echipele Vasas Papai (Ungaria) și K. K. Postar Split (Iugoslavia). Jocurile vor avea loc pe arena din Bratislava și în afară de concurs vor participa și formațiile masculine Kuia Poznan și S. C. Lokomotiv Sofia.

Conducerile tehnice ale echipelor noastre campioane au supus pe sportivi la un riguros program de antrenament. Vor efectua deplasarea următoarele jucătoare și jucători: **Voința** — Cornelia Petrușcă, Constanța Marincea, Elena Cernat, Cornelia Grecescu, Valeria Dumitrescu, Eva Litași, Maria Hill; **Petrolul** — Gh. Silvestru, D. Dumitru, V. Stancu, P. Purie, A. Schlayi, V. Nicolescu, M. Șuta.

SĂRIND ÎN SUS DE BUCURIE!

...Nimic nu-i mai sfînt după o victorie mult dorită, mult muncită, ca euforia, ca acel dulce delir la care participă o lume și un popor. Plutește peste noi o pasăre cîntătoare. Bubuie o mie de glume. Oamenii-s ca frații. Se uită un milion de greșeli, nu se mai știe cum și cine a zis ce a zis. Devenim cu toții idilici — deși cunoaștem cu toții lecția care spune că idilismul nu e o atitudine în fața vieții, și nici în sport. Mîncăm cu toții bomboane fondante și mai cerem o bere, la acele bomboane fondante. Fără această sacră euforie, nici o victorie nu are preț și sens. Nu mergem la meci — ca să vorbim strîns, la obiect — pentru a cîștiga două puncte, ci pentru a ne bucura, pentru a cînta, pentru a ne înveseli. De aceea marea națiune fotbalistică a Braziliei dansează, pe străzi, după fiecare triumf. De aceea, englejii și olandejii cîntă în coruri stranii, la fotbal. Ar fi o nebunie ca în acele clipe să vii către oamenii veseli și să le spui să fie mai serioși, să înțeleagă pericolul euforiei. Euforia, amețeala după succes trebuie fără îndoială combătută, dar nu acum, cînd sărim într-un picior. Euforia trebuie combătută, dar numai după ce ai trăit-o, căci altfel nu mai merită combătut nimic. Nu trebuie amețit de pe urma succesului, dar întîi și întîi ne e necesar succesul, întîi și întîi să învingem, să sărim în sus de plăcere și entuziasm și după aceea să avem grijă cum aselenizăm. Fotbalul nu s-a inventat pentru a deschide un nou izvor de chinuri, de drame și dileme pe pămînt, ci, dimpotrivă, pentru a merge mai des în rai cît sîntem în viață.

Așa că — după ce m-am dat cu capul de pereți de o mie de ori în 53 de minute pînă a căzut golul acela atît de tulburător că nici măcar n-am știut cine l-a dat, după ce am urlat cît am putut, acolo, în camera mea, la adresa lui Dumitru, a lui Marcu, a lui Dobrin și a destinului omenesc — vin acum și întreb: unde-s tovarășii care ziceau că ducem lipsă de valori în fotbal? Unde-s cei care mi-l scoteau pe Radu din echipă, fiindcă e static și înoată confuz? Unde-i tovarășul acela — cred că eu sînt acela! — care azi spunea că n-avem ce ne teme de R.D.G. iar a doua zi, după Kiev, o dădea după plopi, cu lașitate? Toți aceștia să vină diseară să le dau o bere și să-i rog să nu mai spună prostii — c-așa-i în fotbal, nu numai în tenis...

Luni dimineață, un șofer adorabil m-a dus la celălalt capăt al Bucureștiului și mi-a ridicat o odă la adresa echipei și chiar a lui Valentin, că-mi dîrdîiau dinții de plăcere. Am încercat să-i deschid ochii, să-i arăt și evidentele lipsuri, omul mă lăsa să vorbesc — și, ca să fiu drept, eu trebuia să-l las să vorbească, dreptatea era de partea lui, poate chiar și adevărul: „Ați văzut cele două pase geniale ale lui Dobrin?"... „Dar dacă Dumitrache nu dădea golul, mai știai de cele două pase ale lui Dobrin?"... „Da, dar Dumitrache a dat golul... Ce gol! Gol de Pele, domnule! Dacă l-ar fi dat Pele, ce-ați fi spus?". Ca să ajung a-l auzi pe doctorul cel mai al dracului din lume, om care habar n-are ce-i aceea o vorbă blîndă și care detestă tot ce-i cu liru-liru, afirmîndu-mi că „golul lui Dumitrache, stopul pe stîngul și șutul cu dreptul, au fost un poem în proză!" Limbaj de doctor!

Încît, tot Dumitrache are dreptate, săracu, zicîndu-i lui Chirilă că noi, românii, ce aducem în fotbal? „Noi aducem o veselie în plus!"

Credeți că e puțin?

În ultima clipă, înainte de a preda acest articol, un prieten îmi spune sus și tare că România — R.D.G. i-a plăcut mult mai mult decît Ajax — Juventus. De ce nu l-aș crede?

CORESPONDENȚĂ

DAN ALEXANDRU NICU — str. Sf. Nicolae Tei 25, București: N-am biruit-o cu Juventus, după cum ați văzut, căci Ajax a găsit o tactică deșteaptă: ne-a scos din careu, nu ne-a mai lăsat să ne concentrăm în 16, și ne-a luat tot jocul. Dar să avem satisfacția că Ajax a învins pînă la urmă cam italienește... În ce privește „Progresul", scrisoarea d-voastră de frate mi-a dat lacrimi. Sus inima!

BELPHEGOR

Agenda competițiilor de masă

CE ACȚIUNI VEȚI ÎNTREPRINDE ÎN ACEASTĂ DUMINICĂ?

Sondaj-fulger prin cîteva sectoare ale Capitalei

La acest sondaj-fulger ne-au răspuns:

• GHEORGHE ARTIN, *prim-vicepreședinte al Consiliului de educație fizică și sport al Sectorului 1:*

„Un program bogat de activități sportive de masă va exista și în această duminică. Mai întîi, vom susține acțiunea C.M.E.F.S., care se va desfășura la Herăstrău, cu prilejul inaugurării Clubului de agrement. De fapt, festivitatea de deschidere a acestui club, manifestațiile sportive care vor avea loc cu acest prilej, vor fi organizate — în proporție de 70 la sută — de activul sectorului nostru.

După aceea — sau, mai exact, în paralel — vor avea loc întrecerile Crosului de vară al elevilor, cu participarea a peste 3 000 de tineri și tinere, pe trei categorii de vîrstă.

Și tot duminică va avea loc închiderea festivă a anului sportiv școlar, cu participarea unor elevi fruntași în sport din sector, în special de la Liceul 35, cu program de educație fizică. Cu această ocazie, vor fi premiați și tinerii care s-au distins în întrecerile din cadrul diviziei școlare de atletism, inițiativă a sectorului nostru, care s-a bucurat de o largă participare. În această ultimă acțiune, colaborăm strîns cu Clubul sportiv școlar, care va oferi cîteva... surprize elevilor evidențiați".

• MIHAI ANGHEL, *prim-vicepreședinte al Consiliului de educație fizică și sport al Sectorului 2:*

„Pentru această duminică intenționăm să organizăm o mare acțiune sportivă pe stadionul Colentina, cu sprijinul direct al Grupului școlar I.T.B. Vor avea loc probe de alergări (60, 80, 100 și 200 metri), întreceri de tenis de cîmp, finalele la fotbal și handbal ale echipelor fruntașe aparținînd Grupului școlar I.T.B. De asemenea, se va desfășura Crosul de vară al școlilor din sectorul 2.

Separat, vom fi prezenți cu circa 200 de sportivi la festivitatea de inaugurare a clubului de agrement de la Herăstrău".

• GHEORGHE ZDRINCĂ, *prim-vicepreședinte al Consiliului de educație fizică și sport al Sectorului 3:*

„În această duminică ne îngăduim, dacă se poate spune așa, un fel de respiro... Vom participa doar la acțiunile sportive de la Herăstrău, cu cîteva sute de sportivi și sportive de la Uzina de pompe, Fabrica de lînă pieptănată, INCERC și altele, handbaliști și handbaliste, jucători de tenis de masă, practicanți ai popicelor, care vor lua parte la întreceri demonstrative.

Un program ceva mai dens, săptămîna viitoare".

— t.st. —

La școala generală 204

DUMINICĂ VA AVEA LOC O MARE SERBARE SPORTIVĂ

Duminică dimineața, cu începere de la ora 9, la școala generală 204 din cartierul Drumul Taberei, va avea loc o mare serbare sportivă școlară. După festivitatea de deschidere, va urma un bogat program sportiv în care vor fi angrenați elevii și elevele claselor I—VIII. Școlarii își vor disputa întîietatea la patinaj pe rotile, ștafete aplicative, crosuri, triatlon, jocuri de fotbal ș.a.

Această primăvară a coincis cu relansarea uneia dintre cele mai simple și mai accesibile forme de practicare a sportului: crosul. O imagine de la una din numeroasele întreceri ce au avut loc în Capitală

SE APROPIE SFÎRȘITUL ANULUI ȘCOLAR

BILANȚ RODNIC LA LICEUL 35

• Baschetul, o... carte de vizită prestigioasă • Dublu front la gimnastică pentru cucerirea marii performanțe • Și o doleanță (încă) neîmplinită...

Apropierea sfîrșitului de an școlar prilejuiește peste tot reflecții în legătură cu modul cum s-a desfășurat activitatea didactică. Este așadar un moment al bilanțului, al trecerii în revistă a realizărilor obținute pînă acum.

Pentru Liceul nr. 35, cu program de educație fizică din Capitală, acest bilanț se prezintă deosebit de fructuos. În primul rînd, datorită secției de baschet. Campioane școlare și de juniori ale țării atît la fete cît și la băieți, în același timp fruntașe în divizia școlară, echipele Liceului nr. 35 s-au afirmat și într-o serie de întreceri internaționale, în turneele întreprinse în Cehoslovacia și Turcia. Se află aici, o pleiadă de antrenori (**Gheorghe Benone**, directorul liceului, **George Chiralcu**, **Constantin Dinescu**, **Ștefania Dinescu**, **Mircea Rizea**, **Cornelia Bacă** și **Emil Niculescu**), cadre didactice care reușesc să imprime elevilor, în aceeași măsură, dorința de a învăța bine și de a parcurge cu pași siguri treptele performanței. Firește, și pentru elev și pentru profesorul-antrenor trebuie să existe o mare forță interioară, o nestinsă pasiune pentru muncă, altfel n-ar fi posibil ca două asemenea cerințe ale învățămîntului, de mare importanță și răspundere socială, să se realizeze atît de armonios. Evident, nu este nici un secret la mijloc, marile succese ale practicanților baschetului de la „35" rezidînd în orele fără număr pe care le afectează instruirii lor. Nu ne amintim ca vizitînd liceul din Dorobanți, să nu fi găsit la lucru cu „atelierele" respective, pe toți antrenorii de baschet menționați aici sau să aflăm din situațiile statistice săptămînale — activitatea lor, a echipelor ce le pregătesc.

Firește, am greși dacă exemplul secției de baschet ar fi prezentat drept singular. Atletismul și gimnastica oferă și ele pilde asemănătoare. Profesoara-antrenoare **Elisabeta Stănescu**, spre exemplu, este nelipsită din școală sau de pe stadionul Tineretului, acolo unde atleții de la „35" au repartizate ore de pregătire. Asemenea ore de pregătire asiduă au drept echivalent și rezultate remarcabile. **Roxana Vulescu** este multiplă campioană balcanică și națională, în proba de înălțime junioare, **Paul Neagu** se află și el printre fruntașii atletismului nostru la nivelul speranțelor, în proba de greutate (7 kg). Cei doi, împreună cu alți tineri atleți din liceu — **Mircea Kosa**, **Cornel Banu**, **Aurica Oprea**, au fost prezenți nu numai în cele mai importante concursuri interne, ci și la cîteva întreceri internaționale, triunghiularul România — R.D. Germană — Polonia, concursul bilateral România R.S.S. Ucraineană sau la meciul de juniori București — Praga.

Pentru pregătirea actualelor generații de atleți, lîngă neobosita profesoară Elisabeta Stănescu se află alți colegi la fel de pricepuți, ca **Jenö Balogh** și **Adam Sebessi**: antrenori-pedagogi care au reușit să aducă în jurul pistei de atletism sau sectoarelor de sărituri și aruncări, multe din talentele liceului, să le formeze în disciplina olimpică nr. 1. Nu-i ușor să faci atletism — chiar într-un liceu cu profil — atunci cînd elevii sînt mai tentați să-și îndrepte preferințele către jocuri, acolo unde împlinirea se înfăptuiește, cel puțin teoretic, mai lesne. Și, totuși, în „atelierele" acestui triolet de profesori-antrenori, numărul celor care acceptă să lucreze (și o fac cu toată convingerea) crește de la an la an. Prezențelor amintite altundeva simțim nevoia să le adăugăm cîteva cifre: **în cele 21 de concursuri la care au participat în anul școlar care se încheie, elevii de la „35" au obținut 21 de locuri I, 19 locuri II și 27 locuri III, trei titluri de campioni municipali, unul de sală și altul la concursul de primăvară.**

Gimnastica obține și ea, pe două fronturi —, în „sportivă" și „modernă" un credit tot mai larg. Nici aici nu există carențe de talente, șlefuite cu măiestrie și răbdare de prof. **Barbara Dumitrescu**, **Vasile Chioreanu**, **Gabriel Molea** și **Livia Grama**. Talente, dar și elemente care nu pregetă să prelungească de fiecare dată ședințele de antrenament, acestea chemîndu-se **Liliana Brechner**, vicecampioană republicană școlară absolută, categoria maestre, **Mihaela Mihai**, vicecampioană republicană școlară absolută, categoria I **Mariana Loghin**, locul 2 la „școlare" în proba de bîrnă, **Livia Duțu**, locul 3 la „școlare" la sărituri etc. Demne de semnalat sînt și alte fapte: echipa de gimnastică a liceului a cîștigat „solul" și „bîrna" și locurile I și II la individual compus, prin **Ileana Trandafir** și **Mihaela Mihai**, la întîlnirea internațională cu echipa WKS Wawel (Polonia), **Gabriel Popescu** face parte din lotul național de tineret, iar **Nicolae Mihai**, campion al țării, **Marian Badea** și **Dorel Marin** din cel de juniori.

★

Prin tot ce a realizat, pe planul performanței și al învățăturii, în anul școlar care se încheie, Liceul nr. 35, cu program de educație fizică dovedește că — respectînd prevederile recentei Hotărîri de partid, se înscrie cu toate forțele sale în acțiunea de dezvoltare continuă a educației fizice și sportului, că își păstrează și își consolidează atributul primar de pepinieră a sportului românesc de performanță, rațiune pentru care a și luat ființă cu 15 ani în urmă.

Tiberiu STAMA

P. S. Toate ar fi bune la „35", dacă localul liceului s-ar ridica, în privința funcționalității, la nivelul reputației sportive. Greutățile n-au ocolit această unitate școlară fruntașă, nici în anul care se încheie. Elevii sînt grupați în două clădiri, sălile terenurile de pregătire sînt și ele dispersate. Problema aflîndu-se în atenția Inspectoratului școlar al municipiului, mult mai aproape de înțelegere decît în trecutul apropiat, nădăjduim într-o rezolvare promptă.

fotbal

DUPĂ „OPTIMILE" CUPEI ROMÂNIEI

DEȚINĂTOAREA TROFEULUI ȘI PRIMELE 3 CLASATE ÎN DIVIZIA A VOR LIPSI DIN „SFERTURI!"...

Așadar, „Cupa României" — ediția 1972—1973 a mai făcut un pas spre actul final. Întrecerea (spunem mereu **„pentru frumosul și prețiosul trofeu"**, dat, se pare, că unele formații, în mod de neînțeles, sînt dezinteresate în a-l cuceri) se află de acum în fața sferturilor de finală (care se vor disputa la 24 iunie). Ce considerații ne prilejuiesc cele 8 meciuri disputate miercuri?

Jocurile s-au disputat într-o ambianță acceptabilă. Interesul publicului s-a manifestat pe o scară mai largă în orașe în care nu se dispută meciuri de Divizia A (Sibiu, Galați — 18 000 de spectatori (!) —, Buzău), La București, Ploiești și Brașov, „galeria" a fost de proporții mai mici. Deci în unele cazuri nici echipele nu prea s-au omorît cu firea, nici publicul nu s-a îmbulzit la case pentru că nu juca echipa favorită, deși favorit ar trebui să fie fotbalul...

Spuneam că unele echipe nu prea s-au omorît cu firea. Ce argumente ne stau la îndemînă pentru o asemenea afirmație? De pildă, **jocul slab practicat de F.C. Argeș și F.C. Constanța pe stadionul Dinamo, acalmia care a dominat lungi perioade de timp în teren, ratările lui Roșu, Tănase, Radu sau Turcu, situațiile pe care ei le-au irosit, arătînd o alarmantă lipsă de concentrare: faptul că Sportul studențesc nu se crede capabilă să joace un meci de Cupă în plus, și pentru a nu-și diminua resursele de care are nevoie în a-și salva situația precară din Divizia A, a trimis la Brașov o a doua formație, cu** Șerbănică și Ardeleanu, Mihalache și Beleaua, Stroe și Georgescu, dar fără Moldoveanu, Lucaci, Cuperman sau Manea. Iar reversul medaliei, privind partida de la Brașov, este acela că și în aceste condiții, cînd Sportul studențesc trimite în teren doar trei titulari, **„U" Cluj nu poate cîștiga, în timpul regulamentar, obținînd calificarea grație unei lovituri de la 11 metri, transformată în plus.**

Optimile de finală ne-au oferit cînd nimeni nu se aștepta, o surpriză de mari proporții, care egalează pe cele realizate cu ani în urmă de C.I.L. Blaj (care a eliminat Petrolul cînd era campioană) sau Foresta Fălticeni, învingătoarea Rapidului din perioada lui Lupescu și Dan Coe. N-am uitat de isprăvile lui C.I.L. Blaj, C.I.L. Gherla, Foresta Fălticeni, Arieșul Turda, dar parcă „bomba" de la Ploiești e de un calibru mai mare, căci **Dinamo e învinsă de o formație din Divizia C, la trei zile după ce internaționalii săi** — Dinu, Dumitrache, Nunweiller, Deleanu — **au fost elogiați pentru jocul bun din meciul cu R.D. Germană.** Cazul e tratat, mai pe larg, la rubrica noastră de azi, **dar nu putem să nu consemnăm și aici marea inconstanță a echipelor noastre și chiar a jucătorilor din lotul național.** Cam așa stau lucrurile și cu **C.F.R. Cluj**, lăudată pentru performanțele din campionat, dar învinsă de **Chimia Rm. Vîlcea** (toată stima pentru performanța acestei formații, care, deși, nici ea nu are o situație roză în Divizia B, nu și-a menajat forțele). **Metalul București**, o specialistă a Cupei, își vede de drum. Și performanța ei, ca și a vîlcenilor, a rămas, însă, în umbra celei realizată de Constructorul Galați. **Dar Metalul va juca din nou în sferturi, acum alături de Steaua** (pe care Știința Petroșani n-a împiedicat-o să treacă acest hop), **Petrolul, S.C. Bacău, „U" Cluj, F.C. Argeș, Chimia Rm. Vîlcea și Constructorul Galați**, un pluton din care vor lipsi primele trei clasate la ora actuală în divizia A (Universitatea Craiova, Dinamo și C.F.R.) și deținătoarea Cupei — Rapid.

★

Duminică, divizionarele A își vor relua întrecerea în campionat. Să sperăm că nu vor evolua la nivelul din Cupă, chiar dacă următoarele 6 etape se vor juca duminică — miercuri — duminică (adică la 3, 6, 10, 13, 17 și 20 iunie) și cînd solicitările, evident, vor fi mai mari. Totul depinde de pregătire, de recuperare, viață sportivă, ambiție și dorința de autodepășire.

Duminică, deci, etapa a 25-a a Diviziei A: **Sportul studențesc — F.C. Argeș, A.S.A. — S.C. Bacău, F.C. Constanța — „U" Cluj, Steaua — Univ. Craiova, C.F.R. — Steagul roșu, C.S.M. Reșița — Dinamo, U.T.A. — Petrolul** și **Jiul — Rapid.** „Capete de afiș", meciurile de la Reșița și București, unde Dinamo și actualul lider susțin examene dificile.

Constantin ALEXE

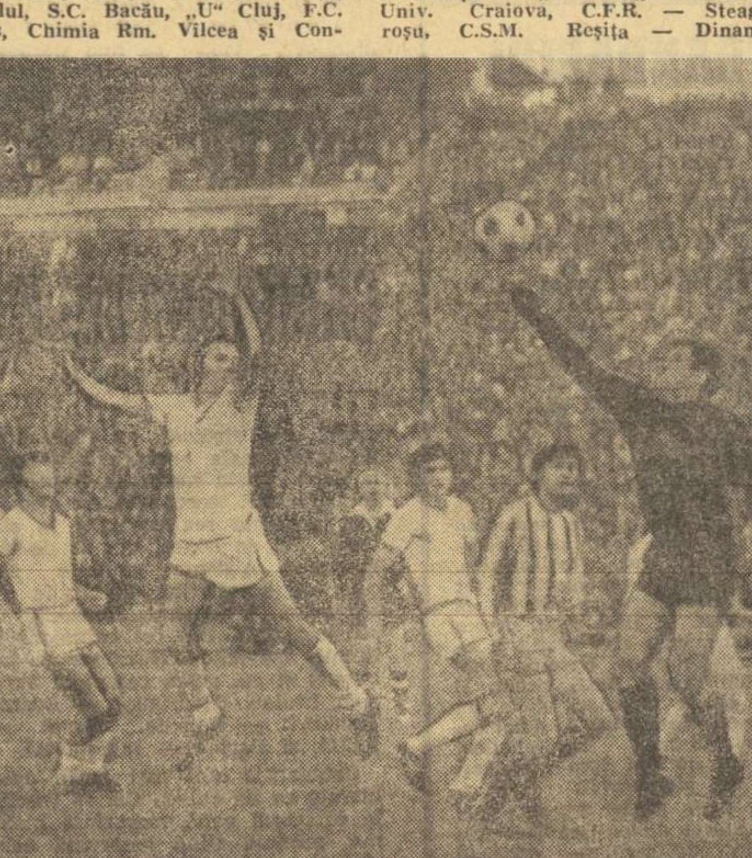

Fază din meciul de cupă S. C. Bacău — Rapid. Portarul Ghiță respinge balonul ce se îndrepta spre buturile sale. De reținut tribuna gălățeană, arhiplină

Foto: C. SATMARI — Galați

ADNOTĂRI LA MAREA SURPRIZĂ DE LA PLOIEȘTI...

După Arieșul Turda, C.I.L. Blaj, Foresta Fălticeni și C.I.L. Gherla, sau dacă vreți după Rapid și Petrolul, în „legendele" Cupei României a intrat, acum, și Constructorul Galați, sau, respectînd proporția, și Dinamo. Iar marea surpriză consemnată, miercuri, la Ploiești, cînd o divizionară C a învins cu 1—0 pe una din marile favorite, ridică la această oră fel și fel de semne de întrebare (și de mirare!), foarte mulți neputînd crede că o echipă, cu toate numele sale sonore în formație, a putut ceda în fața unui „11", ca și necunoscut. Această prejudecată a calificării facile, la scor, a determinat însă neașteptata eliminare a dinamoviștilor cei care au nesocotit „istoria" Cupei și ambițiile unui adversar dornic de afirmare. Pentru Dinamo nu există scuze. Pentru că, în privința valorii celor două echipe, diferența este categorică, bucureștenii alcătuind o echipă care la orice oră din zi și din noapte poate să învingă la scor ambițioasa dar neexperimentata formație de pe Dunăre. Miercuri, însă, această logică a fost contrazisă și scorul final relevă, o dată în plus, condamnabila lipsă de seriozitate care animă unele dintre echipele noastre, mai ales în Cupă. E vorba, aici, în primul rînd de o mentalitate riscantă căreia i-a plătit tribut și Dinamo, echipă în care doar Dinu, și parțial Dumitrache, au dat de înțeles că nu se complac cu mediocritatea.

N-am vrea să se înțeleagă că diminuăm meritele talentatei formații gălățene antrenată de **Vasile Luban** și **Dumitru Boieru**. Mai ales că această „echipă mică" a jucat frumos, curajos, și cu mult elan, apărîndu-se grupat, calm și decis (foarte buni **Șerbănoiu**, **Olteanu** — fratele fundașului brașovean — **Podeț**, **Cernega**, **Ploieșteanu** și **Ioniță**), dar a și lansat contraatacuri periculoase, fiind de 4—5 ori foarte aproape de gol, în urma unor faze care au făcut șah-mat defensiva bucureșteană, șovăielnică și neinspirată, de la Rămureanu, la Cozma, G. Sandu și Deleanu. Această mică echipă, cu remarcabile calități (de altfel conduce autoritar în seria a IV-a a Diviziei C), a reușit în repriza secundă să facă față unui presing fără decizie și, mai mult, să forțeze chiar victoria. De altfel, la capitolul statistic, chiar dacă dinamoviștii dețin superioritatea la cornere, gălățenii se pot lăuda cu raportul șuturilor pe spațiul porții (11—10 pentru ei; 7—4 în repriza secundă). Dincolo de meritele Constructorului nu putem explica, deci, această surpriză de proporții fără „aportul" decisiv al unei echipe care, cu nume de marcă — Dinu, Dumitrache, Radu Nunweiller, Lucescu, Deleanu — nu s-a gîndit (inadmisibil!) o dată în cele 90 de minute să-și argumenteze (și să-și apere!) frumosul său prestigiu.

Mircea M. IONESCU

dintre sute de rapoarte

APE MAI LINIȘTITE ÎN DIVIZIA B...

Popas, în această săptămînă de pauză competițională în Divizia A, printre rapoartele observatorilor și arbitrilor privind partidele disputate duminică, în cadrul Diviziei B.

În linii generale, cu toate că s-a pășit în „linie dreaptă" și asistăm la sprintul final, la cei doi poli ai clasamentului, partidele n-au avut o încărcătură nervoasă prea ridicată, ceea ce a permis desfășurarea unor jocuri normale, fără incidente deosebite, unele de un bun nivel tehnic. Din acest ultim punct de vedere și ținînd seama de faptul că Divizia B trebuie să fie o pepinieră a Diviziei A, și nicidecum un loc de refugiu pentru jucători plafonați sau vîrstnici, am reținut aprecierea observatorului federal, **Mircea Crutescu**, în legătură cu tînărul jucător al echipei C.S.M. Sibiu, **Mihai Gabel**: **„în acest joc** (n.n.: cu Politehnica Timișoara) **el a avut o evoluție excepțională, din toate punctele de vedere. Propun să fie luat în vedere pentru lotul de tineret sub 21 de ani".** De asemenea, arbitrul clujean **Ion Cimpeanu** atrage atenția asupra portarului echipei Metalul Drobeta Turnu Severin, **Constantin, „un element înzestrat cu reale însușiri pentru acest post".**

Și sub aspect disciplinar, am putut reține aprecieri favorabile, în meciuri în care s-a luptat din răsputeri pentru cele două puncte puse în joc sau măcar pentru unul dintre ele. O desfășurare corectă a avut, de pildă, partida dintre Chimia Rîmnicu Vîlcea și Progresul București, evidențiindu-se, prin sportivitate, în special căpitanul formației locale, **Petre Ion**. Atmosfera de sportivitate din terenul de joc a influențat, cum era și normal, atitudinea spectatorilor, care s-au manifestat corect față de echipa adversă. Printre aceștia trebuie amintiți spectatorii care au asistat la întîlnirea dintre C.F.R. Timișoara și Metalul Drobeta Turnu Severin, foarte disciplinați, **„în ciuda faptului că erau amărîți din cauza semiinsuccesului echipei locale".**

Au existat, însă, și meciuri care au dat de lucru arbitrilor și, apoi, Comisiei de disciplină. Astfel, în partida Ceahlăul Piatra Neamț — Progresul Brăila, unul dintre jucătorii echipei oaspe, **Constantin Sebe**, a fost eliminat de pe teren, de către arbitrul **Gheorghe Popovici**, **„pentru incitarea coechipierilor spre practicarea unui joc dur".** Mai este nevoie să subliniem cît de justă a fost măsura arbitrului și cît de gravă a fost abaterea fotbalistului brăilean, care ignorează, se pare, principiile luptei sportive, printre ele, desigur, nefigurînd brutalitatea și lipsa de respect față de adversar. Reprobabil a fost și gestul lui **Bilu** (Ceahlăul), care l-a lovit pe un jucător de la Progresul, atrăgîndu-și sancțiunea eliminării.

Și în meciul Delta Tulcea — C.S.U. Galați s-au produs două excluderi din joc, a lui **Marin Stănăgui** și **Emilian Rențea** (cîte unul din fiecare tabără!), care se bruscaseră reciproc.

Ne-am oprit și asupra notației făcute de arbitrul **A. Văduvescu**, care a condus meciul Nitramonia Făgăraș — C.F.R. Arad. Acesta atrage atenția conducerilor celor două secții de fotbal asupra aspectului neîngrijit al unora dintre jucători, netunși, probabil, de luni de zile. Să credem că ei așteaptă anul?

Jack BERARIU

DUMINICĂ, ÎN CAPITALĂ

• **Stadionul Politehnica**, ora 17,30: **Sportul studențesc — F.C. Argeș** (Divizia A); ora 15,45: Sportul studențesc — F.C. Argeș (tineret-rezerve);

• **Stadionul 23 August**, ora 19: **Steaua — Univ. Craiova** (Divizia A); ora 17,15: Steaua — Univ. Craiova (tineret-rezerve);

• **Stadionul Progresul**, ora 11: Progresul — C.S. Tîrgoviște (Divizia B);

IN OBIECTIV, DIVIZIA C

CU 3 ETAPE ÎNAINTE DE FINIȘ SE CUNOSC VIRTUALII CÎȘTIGĂTORI ÎN 6 SERII

Cu trei etape înaintea încheierii întrecerii în Divizia C, situația echipelor — atît a acelora care aspiră să joace în barajul pentru promovarea în „B", cît și a acelora aflate în plutonul codaș — s-a limpezit doar pe jumătate. În șase din cele 12 serii se cunosc cîștigătoarele, formații care au un avans consistent de puncte față de următoarele clasate și, practic, nu mai pot fi ajunse. În această fericită postură se află **C.S.M. Suceava** (seria I, cu 5 puncte avans), **Constructorul Galați** (IV; 5 p), **Celuloza Călărași** (V; 7 p), **Flacăra Moreni** (VI; 4 p), **Mureșul Deva** (VIII; 6 p) și **Tractorul Brașov** (XII; 8 p).

În fruntea celorlalte serii cîte două echipe își dispută cu ardoare șefia. În aceste grupe, liderii de după etapa a XXIII-a au doar cîte un singur punct mai mult decît cele clasate pe locurile secunde. Dar în seriile respective, protagonistele sînt de forțe sensibil egale, ceea ce va face ca lupta lor, acum, la încheierea competiției, să fie deosebit de atractivă. **Viitorul Vaslui** se întrece cu **Petrolul Moinești** (în seria a II-a), **Minerul Motru** cu **Vulturii Textila Lugoj** (VII), **Arieșul Turda** cu **Unirea Dej** (IX) (o remarcă în plus pentru aceste două formații, care deși au avut un handicap de 4 puncte, ca urmare a sancțiunii primite din partea F.R.F., au reușit să refacă terenul pierdut), **Victoria Carei** cu **Minerul Cavnic** (X), în sfîrșit **Gaz Metan Mediaș „duelează"** cu **Textila Odorhei**, în seria a XI-a.

În zonele periferice ale clasamentelor, disputa este deosebit de dîrză pentru supraviețuire. În seria I, de pildă, sînt nu mai puțin de 7 echipe care se află încă în pericol. Unele dintre codașe nu mai au șanse să evite retrogradarea: **Chimia Buzău** (10 p, cu 8 mai puține decît locul 13), **Sportul Ciorogîrla** (10 p; 9), **Foresta Bistrița** (10 p; 6), **Unirea Tricolor Bîrlad** (12 p; 4), **Comerțul Brăila** (12 p; 7), **Constructorul Arad** (13 p; 6) și **Textila Sebeș** (13 p; 5).

★

Rezervăm rîndurile de mai jos echipei CELULOZA CĂLĂRAȘI, una dintre cele mai bune formații ale Diviziei C.

Situația ei în clasamentul seriei a V-a (cea „bucureșteană"): locul 1, cu 36 p (23 15 6 2 43—15); următoarea clasată: T.M. București 29 p. Celuloza mai are de jucat cu Dinamo Obor București — locul 12 (în tur 1—1) — în deplasare, cu Sportul Ciorogîrla — locul 14 (în tur 2—0) — acasă și cu Tehnometal București — locul 13 (în tur 4—0) — în deplasare. Celuloza a suferit cele două înfrîngeri de la Unirea Tricolor București — pe teren propriu (0—1), în etapa a IV-a — și Autobuzul București — în deplasare (1—2), în etapa a XVIII-a.

Se poate spune că formația din Călărași a făcut, în actuala ediție, o cursă solitară. De 21 de etape ea se menține în fruntea clasamentului, la o diferență de puncte apreciabilă. Călărășenii au o echipă robustă: o apărare foarte bună și o înaintare incisivă. Antrenorul fotbaliștilor din orașul de pe malul Dunării, **Tudor Mihai**, a impus formației o tactică adecvată posibilităților ei tehnice, o concepție ofensivă. În rîndurile „11"-lui călărășan domnește o disciplină exemplară. Celuloza neavînd în acest campionat nici un jucător eliminat de pe teren. **Asociația sportivă a Combinatului de celuloză și hîrtie (președinte Florian Ionescu) este mîndră de echipa sa și o sprijină în toate acțiunile.** Întregul oraș simpatizează echipa Celuloza, după cum ne relatează corespondentul din localitate, **Marin Stan**. La meciurile disputate pe frumosul stadion orășenesc asistă numeroși spectatori (în medie, 8—9 000), ceea ce, pentru o formație de „C", constituie un adevărat record.

Celuloza este o echipă tînără (vîrsta medie: 22 de ani), are în lot trei jucători care au depășit de curînd junioratul (Popa, Ghiță și Cioc). „Veteranul" formației, Pană (27 de ani), joacă la Călărași de peste 5 ani, iar golgeterul formației este Costea, care are la activ 14 goluri marcate.

În încheiere, lotul acestei echipe: portari — **Postelnicu**, **Tîrpan**; fundași — **Culea**, **Simion**, **Pană**, **Gheorghe II**, **Ivanov**, **Ghiță**, **Popa**; mijlocași — **Deacu**, **Botoroagă**, **Șerban**, **Vanu**, înaintași — **Enache**, **Costea**, **Gheorghe I**, **Cioc**, **Tudorache**, **Panait**.

T. RABȘAN

LA 10 IULIE 1973 TRAGERE SPECIALĂ PRONOEXPRES-BOX EXPRES

Astăzi, se pun în vînzare biletele pentru tragerea specială Pronoexpres denumită Box-Expres, tragere care acordă participanților autoturisme DACIA 1300 și DACIA 1100, excursii TURUL CEHOSLOVACIEI cu trenul și autocarul — durata cca. 10 zile — excursii în ANGLIA cu avionul — durata cca. 8 zile — și numeroase cîștiguri în numerar.

La tragerea specială Pronoexpres Box-Expres, puteți participa pe bilete de 3 lei, 6 lei și 15 lei varianta precizîndu-vă că variantele de 15 lei au dreptul de participare la toate extragerile, cu șanse sporite de cîștig.

Pentru stabilirea numerelor cîștigătoare se vor efectua 5 extrageri însumînd în total 31 de numere.

Procurați-vă din vreme biletele!

• Tragerea Loto de astăzi care se desfășoară după NOUA FORMULĂ TEHNICĂ, va fi televizată direct din Studioul de Televiziune cu începere de la ora 18,05.

• Programul concursului Pronosport de duminică, 3 iunie 1973, este alcătuit din întreaga etapă a campionatului categoriei A de fotbal din țara noastră și 5 meciuri din B. Dar iată cum arată acest program: I: Steaua—Universitatea Craiova; II: C.S.M. Reșița—Dinamo București; III: A.S.A. Tg. Mureș—S.C. Bacău; IV: C.F.R. Cluj—Steagul roșu; V: U.T. Arad—Petrolul; VI: F.C. Constanța—Universitatea Cluj; VII: Jiul—Rapid; VIII: Sportul studențesc—F.C. Argeș; IX: Delta Tulcea—Politehnica Iași; X: Gloria Buzău—Ceahlăul Piatra Neamț; XI: Progresul Brăila—F.C. Galați; XII: Olimpia Oradea—Electroputere Craiova; XIII: Politehnica Timișoara—F.C. Bihor.

Rubrică redactată de LOTO-PRONOSPORT

sportul în lume

DIN NOU ÎNTRERUPERI, LA ROLAND GARROS

SMITH ESTE CONDUS DE OKKER!

● Arthur Ashe eliminat de italianul Bertolucci...

PARIS, 31 (prin telefon). — Din nou ploaia persistentă a dictat întreruperea majorității întîlnirilor programate în cursul zilei de joi, în campionatele internaționale de tenis ale Franței. Un singur meci s-a putut încheia, în „optimile" probei de simplu masculin, dar el constituie o mare surpriză : **Arthur Ashe** (cap de serie nr. 4) a fost eliminat de modestul jucător italian **Paolo Bertolucci.** Americanul conducea cu 3—1 în primul set, pe care-l pierde însă la tie-break. Apoi, incomodat și de rafalele de ploaie, Ashe cedează set după set, fiind învins cu 6—7, 3—6, 4—6. În dificultate se află și campionul S.U.A., **Stan Smith,** favoritul nr. 1 al turneului. El a pierdut două seturi în fața „olandezului zburător" **Tom Okker,** care conducea cu 6—3, 3—6, 7—6, 1—2 în momentul cînd partida a fost întreruptă din cauza ploii. Întrerupt este și alt meci important, cel dintre **Roger Taylor** și **Paul Gerken.** Primul conduce cu 6—4, 6—4, 3—6.

Nu s-au putut încheia nici sferturile de finală ale turneului feminin, în care a fost completat un singur rezultat. **Margaret Court** (nr. 1) a învins-o rapid pe **Katja Ebbinghaus,** cu 6—2, 6—3. Două partide s-au întrerupt : **Françoise Durr — Odile de Roubin** 6—0, 0—2; **Chris Evert — Helga Masthoff** 1—0. La dublu mixt, două rezultate definitive : **Stove, Dominguez — Jang, Kakulia** 6—3, 6—7, 7—5 ; **Biriukova, Lihaciov — Bernasconi, Pryde** 6—2, 3—6, 6—3. Nu s-a dat startul întrecerilor în turneele de juniori.

Comisia de organizare a campionatelor a decis amînarea tuturor meciurilor rămase neîncheiate, pentru vineri. Programul este astfel decalat în întregime, finalele urmînd să se dispute luni.

UN BUCHET DE TRANDAFIRI

Să nu încercăm a compara ceea ce nu este comparabil !... Acest sfat înțelept pare a fi ignorat de unele cercuri sportive de peste Ocean. Acolo abundă, în ultima vreme, tot soiul de competiții și parturi punînd la încercare forțele și măiestria unor sportivi de structură total diferită. Gustate sînt, în special, așa numitele întreceri dintre bărbați și femei.

Am relatat, recent, despre acel meci sui-generis, care opunea la San Diego (California) pe cunoscuta tenismană australiană Margaret Court, unul campion al anilor '30, veteranul Bobby Riggs. Un punct de atracție îl constituia și diferența de vîrstă, Riggs a împlinit 55 de ani, pe cînd „amazoana" rachetei are cu 25 mai puțin. Pariul punea la bătaie respectabila sumă de 5 000 de dolari destinați învingătorului și un buchet de trandafiri, trebuind să consoleze pe învins. Și iată, reamintim rezultatul : Margaret „încasează" un usturător 2—6, 1—6 și primește trandafirii, iar surprinzătorul ei adversar rămîne în posesia dolarilor.

Meciul a făcut vîlvă. Am profitat de o recentă escală pariziană, pe terenurile de la Roland Garros, pentru a o căuta pe Margaret Court, în vederea unor lămuriri suplimentare. Foarte amabilă, dar vizibil indispusă de subiect, campioana a refuzat să facă vreo declarație. Am obținut-o în schimb de la soțul ei, care legăna placid căruciorul cu simpaticul lor băiețel de un an și jumătate, Danny. Iată ce am aflat de la dl. Court : **„Margaret a jucat foarte slab, în acel nefericit meci de la Ramona-club din San Diego. Terenul roșu era foarte încet și nu convenea jocului ei, iar un public de pariori, căutînd amuzament cu orice preț, făcea tot timpul o galerie enervantă. Riggs nu încerca altceva decît să înalțe mingea peste fileu cu loburi și baloane interminabile, altfel bine dirijate. Soția mea a greșit, vrînd să atace toate mingile din volé, a ratat în serie sau a fost pasată la fileu. În setul al doilea, ea nici n-a mai existat pe teren...".**

Reacția opiniei publice transoceanice, la consemnarea acestui rezultat, nu s-a lăsat așteptată. Primul protest public aparține multiplei campioane americane Billie Jean King, care a declarat în presă : **„Meciul lui Riggs este, de fapt, o provocare directă la adresa tenisului feminin. El vrea să ne discrediteze, arătînd că pretențiile noastre de egalitate cu bărbații, în tenis, nu sînt justificate. Eu n-am pretins niciodată că joc mai bine decît marii campioni, dar că noi, tenismenele, putem să oferim un spectacol tot atît de atractiv, care merită să fie apreciat în mod egal. Avem alte atuuri, cum sînt grația și eleganța. Ceea ce lipsește total domnului Riggs ! Iată, acum, îl provoc eu la un meci, dar nu pe terenul dumnealui, la Ramona, ci la clubul meu, cu publicul meu... Eu nu voi face aceleași greșeli ca Margaret !".**

Între timp, Bobby Riggs a mai primit oferte de pariuri din partea altor jucătoare — probabil tot atît de contrariate — și anume de la Chris Evert și Evonne Goolagong. „Concurența" s-a mutat și în alte sporturi. Din Chicago se anunță că boxerul Lou Nova (58 de ani), fost pe vremuri adversar al lui Joe Louis, declară că primește să lupte în ring cu orice sportivă, indiferent de categorie. Iar George Rhoden (47 ani), fost campion olimpic la 400 m plat, vrea să alerge pe pistă cu Wyomia Tyus.

Simplu amuzament, sau semne ale unor gusturi îndoielnice ?

Radu VOIA

ȘAHIȘTI ROMÂNI ÎN TURNEE INTERNAȚIONALE

MOSCOVA. — Turneul internațional feminin de șah de la Voronej s-a încheiat cu victoria maestrei sovietice **Kozlovskaia,** care a realizat 11½ puncte din 14 posibile și nu a pierdut nici o partidă. Pe locurile următoare s-au clasat, de asemenea, șahiste sovietice : **Saunina** — 10½ puncte, **Kușnir** — 9½ puncte. Dintre concurentele de peste hotare, cel mai bun rezultat l-a obținut **Maria Pogorevici** (România) — 7 puncte, urmată de **Hoffmann** (R.D.G.) — 6½ puncte, **Radzikowska** (Polonia) 6 puncte, **Mihailova** (Bulgaria) 3½ puncte etc.

DORTMUND. — În turneul de la Dortmund, după 12 runde, în fruntea clasamentului se află **Hecht** (R.F.G.) și **Spasski** (U.R.S.S.) cu cîte 8 puncte fiecare, urmați de **Andersson** (Suedia) și **Popov** (Bulgaria) — 7½ puncte fiecare. Șahistul român **Victor Ciocîltea** ocupă locul 9 cu 6 puncte. În runda a 12-a, Ciocîltea a remizat cu Hecht, după ce împărțise punctul în partida întreruptă cu Keene în runda a 11-a. Alte rezultate din runda a 12-a : Spasski — Suesz 1—0 ; Andersson — Dueball ½—½ ; Kelster — Keres 0—1 ; Parma — Paoli ½—½ ; Marovici — Popov ½—½.

ÎN DECEMBRIE „TURNEUL CAMPIONILOR" LA BOSTON

PARIS 31 (Agerpres). — Reprezentanții Federației internaționale de tenis au confirmat că turneul final al Marelui Premiu — FILT se va desfășura anul acesta în orașul american Boston, cu începere de la 3 decembrie. După Tokio, Paris și Barcelona, aceasta este cea de-a 4-a ediție a „Turneului campionilor", cum se mai numește actul final al competiției-circuit, care va reuni pe primii 8 jucători din clasamentul întregii suite de turnee. După cum se știe, ultimele sale două ediții — 1971 și 1972 — au fost cîștigate de tenismanul român Ilie Năstase.

CAMPIONATELE EUROPENE DE BOX

(Urmare din pag. 1)

presei, s-a efectuat, nu fără emoții, tradiționala operație a tragerii la sorți. Vizita medicală și controlul greutății corporale au confirmat prezența reglementară la cîntar a 148 de boxeri din 22 de țări europene. Absențe notabile sînt cele ale sportivilor din Italia și Norvegia. În schimb, prezențe de remarcat sînt cei doi campioni olimpici (sovieticii Kuznețov și Lemeșev) și cei patru campioni europeni titulari (Rodriguez — Spania, Tomkzyk — Polonia, Beyer — R.D.G. și Parlov — Iugoslavia).

Categoriile sînt mai puțin aglomerate ca de obicei. Cei 18 înscriși la categoria pană reprezintă maxima, minima fiind rezervată celor cîte 11 concurenți de la categoriile superioare (semigrea și grea). Această împrejurare evită diluarea competiției și aduce de la început în ring adversari de valori nedisproporționate. În ceea ce ne privește, putem demonstra aceasta cu două exemple semnificative. Încă în primul tur al competiției vom avea o revanșă olimpică de mare interes, la categoria pană, în care **Gabriel Pometcu** va încerca să conteste medalia de aur a învingătorului său de la München, sovieticul **Kuznețov,** și o confruntare balcanică la categoria muscă în care **Constantin Gruiescu** va trebui să transeze definitiv rivalitatea sa sportivă cu **Sonunur** (Turcia).

Sorții, în aceste condiții, nici nu puteau fi prea clemenți cu toți boxerii români. **Mircea Tone** la categoria cocoș și **Sandu Tirilă** la categoria mijlocie mică, de pildă, vor întîlni în primul tur pe reprezentanții și favoriții publicului local : **Ristici** și respectiv **Popovici,** doi tineri de 20 de ani, promovați cu curaj de antrenorul iugoslav **Bruno Hrastinski.**

Ceva mai ușoară poate părea soarta celorlalți boxeri români la primele lor apariții : cat. semiușoară **S. Cuțov — Nash** (Irlanda), cat. ușoară **P. Dobrescu — Yigit** (Turcia), cat. semimijlocie **Al. Popa — Kosunen** (Finlanda), cat. mijlocie **Al. Năstac — Elliott** (Irlanda) sau cat. grea **I. Alexe — Edőcs** (Ungaria).

Primul boxer român care va urca ringul de la sala „Pionir" în mijlocul unei mase de peste 6 000 de spectatori va fi **Ștefan Băiatu.** Vineri seara, în gala inaugurală, în cel de-al patrulea meci al categoriei semimuscă, el îl va întîlni pe finlandezul **Jarvinen.**

În gala de simbătă după amiază vor evolua alți trei pugiliști români : **Pometcu, S. Cuțov** și **Al. Năstac.** Urmează, duminică după amiază **Popa** și seara **Dobrescu ;** luni seara **Gruiescu ;** marți după amiază **Tone** și **Alexe,** iar miercuri după amiază **Tirilă.**

Trecînd în revistă rezultatele tragerilor la sorți constatăm că doi dintre pugiliștii români care boxează în ultimele zile ale fazei preliminare și anume, în optimile de finală, au șansa de a fi în apropierea unei medalii de pe urma unei singure victorii. Este cazul cocoșului **Mircea Tone** și al reprezentantului de la categoria mijlocie mică **Sandu Tirilă,** a căror sarcină este îngreunată doar de circumstanța pe care am evocat-o și anume aceea că în chiar primul meci întîlnesc sportivi iugoslavi. Trebuie să menționăm aici că după marele favorit **Parlov,** adversarul lui **Tirilă** tînărul **Alexandar Popovici** este considerat ca avînd cea de-a doua șansă la o medalie dintre boxerii iugoslavi.

Presa locală de astăzi ia în considerare și șansele pugiliștilor români care se bucură în Iugoslavia de o bună faimă. De exemplu cotidianul „Sportske Novosti" așează în rîndul favoriților, atunci cînd trece în revistă toate categoriile, și pe următorii boxeri români : **Gruiescu, Pometcu, S. Cuțov, P. Dobrescu, Al. Popa, Al. Năstac** și **I. Alexe.**

ÎN PRIMUL JOC AL TURNEULUI U.E.F.A.

ITALIA — ROMÂNIA 3-1 (1-1)

FORTE DEI MARMI, 31 (prin telefon de la trimisul nostru). Puțini spectatori (ceva mai mult de o mie) au onorat pe micuțul stadion din Massa derbyul grupei A și unul dintre presupusele meciuri-cheie ale fazei eliminatorii din Turneul U.E.F.A.

Gazdele au un început mai bun, domină teritorial, încercînd să desfacă apărarea noastră prin zona sa centrală. Se joacă într-un tempo lent și, de aceea, acțiunile de atac nu au șanse prea mari de finalizare. De la jumătatea primei reprize, aspectul întîlnirii se schimbă, echilibrul de forțe e tot mai evident și insistența noastră ofensivă e răsplătită cu un gol frumos : **în min. 19 Stoica face o cursă inteligentă pe centrul terenului și apoi pasează lateral lui Iuga, care înscrie cu un șut puternic la vinclu : 1—0.** Un minut mai tîrziu, Lucuță are o mare ocazie să majoreze scorul, după care în jocul formației noastre intervine o ușoară relaxare, de care profită prompt Squadra azzurra. Și drept rezultat, **Di Bartolomei** egalează cu o execuție tehnică spectaculoasă în **min. 25.** În continuare, preluăm inițiativa, dominăm insistent și de două ori (min. 30 și 35) Crișan și Răducanu ratează excelente ocazii de gol.

În repriza a doua, italienii încep mai hotărît, atacă insistent, în timp ce noi ne apărăm cu dificultate și comitem într-un interval de zece minute două erori grave, care înseamnă tot atîtea goluri în poarta lui Ciurea : **în min. 44 Di Bartolomei** trimite direct în plasă o lovitură liberă de la 16 m pe lîngă un zid simbolic, și tot același jucător repetă faza în condiții identice **în min. 54,** fixînd scorul final al întîlnirii la 3—1 în favoarea echipei sale.

A arbitrat slab Petersen (Danemarca).

Echipa noastră a jucat în următoarea formație : Ciurea — Chivu, Naghi, Negruțiu, Lucuță — Hurloi, IUGA — Crișan, STOICA, Răducanu, Șumulanschi (Băcescu).

Simbătă 2 iunie, juniorii noștri întîlnesc selecționata R.F. Germania.

Mihai IONESCU

FOTBAL meridiane

DUPĂ FINALA „CUPEI CAMPIONILOR EUROPENI"

„SUCCESUL LUI AJAX ESTE INCONTESTABIL !"

afirmă fostul internațional italian Boniperti, președintele lui Juventus

BELGRAD, 31 (prin telefon, de la trimisul nostru).

110 000 de spectatori. Ambianță de zile mari. Organizare excelentă. Pentru prima oară în istoria Cupei campionilor — prezente, laolaltă, oficialitățile F.I.F.A. și U.E.F.A. Organismul suprem recunoaște astfel competițiile cluburilor europene.

A fost o mare finală ? Nu. Atît Ajax cît și Juventus au evoluat sub așteptările „Maracanei iugoslave", jocul lor fiind expresia epuizării fizice și nervoase în acest final de sezon. Mai mult decît atît, antrenorul Ștefan Covaci a trebuit să realizeze un adevărat tur de forță pentru refacerea unității echipei sale : în ultima vreme, mulți dintre jucătorii lui Ajax, printre care Crüyff, Reo și G. Muhren, trăiesc febra unor mari oferte din Spania.

Jocul propriu-zis a prezentat pe adevăratul Ajax doar în primele 20 de minute, cînd echipa olandeză a controlat meciul la absolut toate capitolele. După finală, Boniperti avea să declare : **„Succesul lui Ajax este incontestabil. Olandezii au cîștigat duelul tactic cu Juventus".** În legătură cu acest duel tactic, să precizăm că miercuri seara, cu două ore înainte de meci, antrenorul torinez Vycpalek a luat hotărîrea de a arunca în foc patru vîrfuri de atac — Causio, Altafini, Anastasi și Bettega — lucru absolut neobișnuit pentru echipele italiene. În fața acestei surprize, Covaci și-a „redispus" imediat echipa. În cele din urmă, Causio a fost neutralizat de Neeskens, iar Bettega de Haan. De altfel, aici, la Belgrad, se apreciază că rezultatul meciului a fost decis de superioritatea liniei de mijloc olandeze, care a pus la grea încercare întregul sistem defensiv al Juventusului, la începutul meciului, prin demarcări largi, menite să-i obosească pe apărătorii italieni. Iată acum și o declarație a antrenorului Vycpalek, pentru a explica și mai bine evoluția jocului : **„Sistemul de marcaj om la om aplicat de Ajax a depășit în promptitudine și rigoare tot ceea ce a făcut Juventus în această direcție".**

La terminarea jocului, Johann Cruyff, căpitanul lui Ajax, a spus : **„Dedicăm această a treia Cupă a campionilor antrenorului nostru Ștefan Covaci, de care ne despărțim cu o mare părere de rău, dar cu o și mai mare stimă".**

Seara, după meci, federația iugoslavă de fotbal a oferit un dineu echipelor finaliste. În cadrul acestui dineu, Van Praag, conducătorul lui Ajax, a declarat : **„Perioada Covaci la Ajax este unică în istoria clubului nostru. În acești doi ani, Ajax a cîștigat două cupe europene, o cupă intercontinentală, două campionate naționale, o cupă a Olandei și alte 18 competiții internaționale și interne. Acești doi ani reprezintă un mare succes al valorosului tehnician care este Ștefan Covaci, dar și al mișcării sportive din România".** În cadrul aceluiași dineu, noul antrenor a lui Ajax, Georg Knobel, a declarat zărîștilor : **„Primesc o gestiune greu de continuat. Cine va mai fi în stare să colecționeze atîtea succese ?"**

O lovitură de cap care rămîne înscrisă în istoria fotbalului : Johan Rep *trimite mingea peste Longobucco, direct în poarta torineză*

Telefoto : A.P.-AGERPRES

Ajax a plecat spre Amsterdam, joi la prînz. La aeroportul din Amsterdam, echipa olandeză a fost așteptată de 15 000 de oameni. Joi seara se va desfășura în piața primăriei a treia ediție a marelui spectacol „Amsterdamul în flăcări" — cum sînt denumite primirile echipei victorioase de către cei peste 100 000 de suporteri ai echipei lui Johann Cruyff.

Ultimele autobuze ale celor 40 000 de suporteri italieni părăseau joi dimineața Belgradul. Acest exod a început la miezul nopții, imediat după joc. Plecarea italienilor avea ceva impresionant prin tristețea ei. Zecile de mii de „tifosi" care făcuseră să răsune marile artere ale Belgradului cu cîteva ore înainte de meci, se retrăgeau în liniște, manifestîndu-și admirația doar pentru bătrînul Altafini, despre care spuneau că a fost cel mai bun luptător al lui Juventus.

Cu cîteva ore înainte de plecarea spre Amsterdam, Ștefan Covaci ne-a spus că revine în orașul lui Ajax pentru „predarea gestiunii". În jurul datei de 11—12 iunie el se va întoarce acasă !

Finala de la Belgrad încheie astfel frumoasa activitate la Ajax a antrenorului Ștefan Covaci, care a reușit să urce pe culmi și mai înalte o echipă aflată atît de sus...

Eftimie IONESCU

AJAX : Stuy — Suurbier, Hulshoff, Blankenburg, Krool — Haan, Neeskens, G. Muhren — Rep, Cruyff, Keiser.

JUVENTUS : Zoff — Marchetti, Longobuco — Furino, Morini, Salvadore — Altafini, Causio (min. 73 Cucureddu), Anastasi, Capello, Bettega (min. 62 Haller).

A marcat : REP, min. 5.

Arbitru : M. Gugulovici (Iugoslavia).

PENTRU CA SPIRITUL JOCULUI SĂ FIE RESPECTAT...

Federația bulgară de fotbal a luat o măsură disciplinară menită să curme tendința de degradare a spiritului de „fair-play" din partea unor echipe participante în prima divizie. Astfel, pentru meciurile **Slavia Sofia — J.S.K. Spartak** (scor 0—0) și **Spartak Pleven — Laskov Iambol** (0—1), ambele din etapa a 27-a, s-a hotărît anularea rezultatelor înregistrate pe teren și sancționarea celor 4 echipe incriminate. În clasament, nici una dintre ele nu va primi nici un punct, iar antrenorii au fost sancționați cu coborîrea cu o categorie de salarizare pînă la sfîrșitul campionatului. Aceste măsuri sînt urmarea **„unor indicii foarte clare asupra convenirii asupra rezultatelor finale ale partidelor, printre care jocul nepermis de slab al formațiilor gazdă"** — se afirmă într-un comunicat oficial.

Biroul federației de fotbal bulgare a luat aceste măsuri energice cu scopul sistării tuturor manifestărilor de acest gen pe terenurile de fotbal din Bulgaria. De asemenea, se apelează la toți arbitrii și la delegații federali pentru a-și aduce contribuția ca spiritul jocului să fie respectat întocmai, iar abateri similare să fie semnalate cu promptitudine.

T. H.

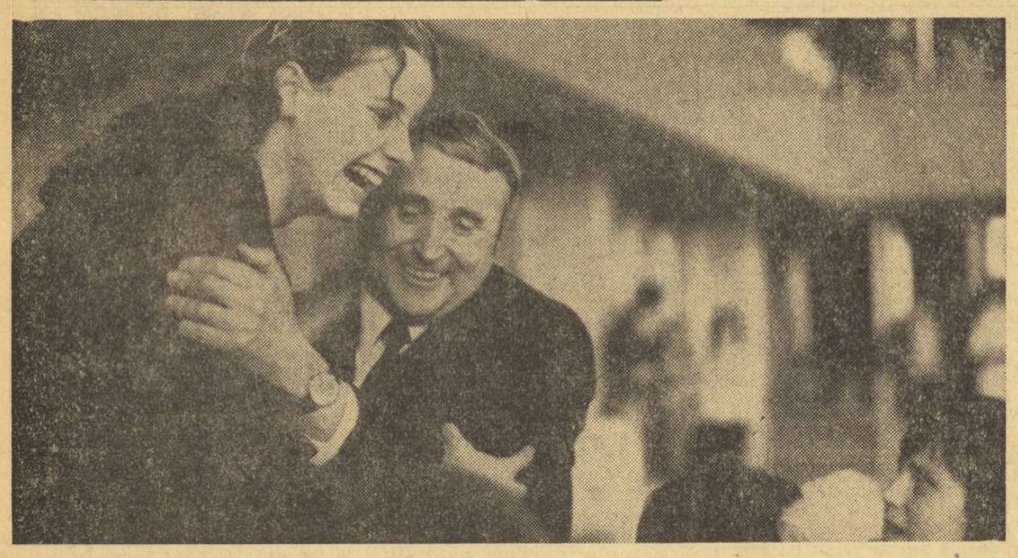

Kornelia Ender, *una dintre cele mai valoroase înotătoare ale Europei, continuă să impresioneze pe specialiști. Campioana R. D. Germane a adăugat recordurilor mondiale la 100 m delfin (63,0) și 200 m mixt (2:23,0), pe cel european în proba de 100 m liber, realizat recent la Halle. Performanța sa — 58,6 — se află la numai o zecime de recordul lumii care aparține australiencei Shane Gould.* În imagine : *proaspăta recordmană este felicitată de* Gerhard Hoecke, *vicepreședintele federației de specialitate din R.D.G., după ultimul său succes.*

Foto : A.D.N.

TELEX ● TELEX ● TELEX

Etapa a 12-a din Turul ciclist al Italiei (Benvento — Fiuggi Terni, 236 km) a fost cîștigată la sprint de italianul Tullio Rossi, în fața compatriotului său Mario Anni și a luxemburghezului Roger Gilson, toți cronometrați cu același timp — 6h 55. În clasamentul general continuă să conducă Eddy Merckx.

■

În cadrul concursului atletic desfășurat la Modesto (California), Rod Milburn a cîștigat cursa de 120 yg în 13,3 sec. L-au urmat Tom Hill — 13,6 și Willie Davenport — 13,7. Cu un rezultat foarte bun s-a încheiat proba feminină de aruncarea suliței, în care victoria a revenit lui Kathy Schmidt (S.U.A.), cu 63,36 m — a doua performanță mondială din toate timpurile. Proba de o milă a revenit belgianului Emile Puttemans — 4:03,6, iar cea de două mile canadianului Grant McLaren — 8:36,4. Herb Washington s-a clasat pe primul loc la 100 m plat cu 10,1 sec, iar Al Feuerbach a cîștigat proba de aruncare a greutății cu 21,59 m. Alte rezultate : suliță — Luke 82,48 m ; lungime — McAllistair — 8,11 m ; ciocan — Farmer (Australia) — 66,78 m ; 100 y plat feminin — Fanny Sichting 10,5 sec ; lungime — Martha Watson 6,48 m ; 440 y — Marilyn Neufville (Jamaica) 55,3 sec ; înălțime — Deanne Wilson 1,72 m ; 1 500 m — Francie Larrieu 4:22,7.

■

Cu prilejul unui concurs care a avut loc la Bonn, atleta vest-germană Erika Weinstein a cîștigat proba de 400 mg cu timpul de 59,7 sec, rezultat care constituie una dintre cele mai bune performanțe mondiale în această probă recent introdusă în programul concursurilor atletice feminine. Tînăra sa compatrioată Elfi Melerholz, în vîrstă de 18 ani, a egalat cea mai bună performanță europeană în proba de 100 mg, fiind cronometrată în 13,4 sec.

■

Cunoscutul mărșăluitor vest-german Bernd Kannenberg a cîștigat proba internațională de 20 km desfășurată în apropiere de Warley. El a acoperit această distanță în 1h 32:31,2, fiind urmat de englezii J. Warhurst — 1h 32:42,0 și R. Mills — 1h 34:44,2.

■

Amînată și întreruptă de mai multe ori din cauza timpului nefavorabil, marcată de numeroase accidente, cursa automobilistică de 500 de mile de la Indianapolis a fost cea mai scurtă din istoria competiției. Întrecerea s-a încheiat după parcurgerea a numai 134 de ture de circuit, ceea ce reprezintă 535,107 km, în loc de 804 km, echivalentul celor 500 de mile. Ediția din acest an a revenit lui Gordon Johncock, un automobilist american în vîrstă de 38 de ani (pe „Eagle Offenhauser") — medie orară 255,908 km. Pe locul doi la 28 sec, s-a clasat Billy Vucovich, iar pe locul 3 Roger McCluskey. Din 32 de concurenți, numai 9 au terminat cursa.

■

Proba de obstacole din cadrul concursului de călărie de la Madrid, a fost cîștigată de sportivul englez Paddy McMahon. Învingătorul, care a concurat pe calul „Penwood Forge Mill", a parcurs traseul în 33,5 sec și 0 puncte penalizare, fiind urmat de spaniolul M. Segovia („Tic Tac") — 33,6 și francezul A. Durand („Barin") — 35,6.

PRIMA ZI A „EUROPENELOR" DE LUPTE GRECO-ROMANE

(Urmare din pag. 1)

Gingă, Marin Dumitru și **Eugen Hupcă,** debutanți la confruntările continentale, au fost nevoiți să răspundă la nenumărate întrebări, deoarece toți trei i-au înlocuit pe unii dintre luptătorii noștri cu reputație în arena internațională — Gheorghe Stoiciu, medaliat cu argint la ultima ediție a „mondialelor", Ion Baciu și, respectiv, Simion Popescu, foști campioni mondiali și medaliați la Jocuri Olimpice și campionate europene.

Apoi, un autocar i-a transportat pe sportivii români la complexul studențesc Otaniemi, aflat în preajma noii săli de sport în care vor avea loc, de azi și pînă duminică, întrecerile. Prima grijă a multora dintre luptătorii noștri a fost verificarea greutății. Un astfel de control, după o îndelungată călătorie, îi scutea, sau nu, de griji pentru a doua zi. Berceanu, Dumitru și Martinescu aveau un plus de aproape un kg. Medicul lotului, dr. Nicolae Ploieșteanu, nu și-a făcut, însă, griji. Știa că la antrenamentul de a doua zi ei se vor încadra, fără prea mari eforturi, în limitele categoriilor lor. Și, într-adevăr, așa a și fost. Într-una din sălile de sport ale complexului studențesc, luptătorii noștri au efectuat joi dimineață un antrenament de aproape două ore. La finele acestuia, cu toții au „trecut" examenul cîntarului — neoficial — fără nici un plus de greutate. Sîntem convinși că și în dimineața zilei inaugurale a competiției, cînd are loc testul oficial, ei se vor menține în limitele categoriilor.

Pînă la ora cînd relatăm, după cum ne-a spus președintele comitetului de organizare a campionatelor europene, **dl. Lassi Toivola,** au sosit în localitate luptătorii din Albania, Belgia, Bulgaria, Cehoslovacia, Danemarca, Franța, R.D. Germană, R. F. Germania, Italia, Iugoslavia, Norvegia, Olanda, Polonia, Suedia, Spania, Turcia, U.R.S.S. și Ungaria. În cursul nopții sînt așteptați și luptătorii din celelalte țări ce și-au anunțat participarea. Consultînd listele de înscrieri ale sportivilor sosiți pînă joi seara, remarcăm prezența unui mare număr de medaliați la competițiile internaționale de anvergură : campionul olimpic al categoriei 62 kg — **Gheorghi Markov** și **Hristo Traikov** deținătorul titlului european al categoriei 57 kg (ambii din lotul Bulgariei), **Helmuth-Heinz Wehling** (R.D. Germană), medaliat cu argint la Olimpiada de anul trecut, la cat. 62 kg, **Jan Michalik** (Polonia), campionul continental la cat. 52 kg, **Jozsef Doncsecz** (Ungaria), clasat pe locul 3 la ultima ediție a C.M., **Hazir Sari** (Turcia), vicecampion mondial la cat. 48 kg ș.a. În același timp, la întreceri sînt înscriși mulți tineri luptători, ce se află în atenția antrenorilor lor în vederea pregătirii pentru Jocurile Olimpice de la Montreal. Cu puține excepții, echipa Uniunii Sovietice este alcătuită din tineri ce debutează cu acest prilej.

Așa după cum s-a mai menționat, competiția va avea loc la Jäähalli, o nouă sală de sport în Helisnki, ce are o capacitate de 10 000 de locuri. Întrecerile se vor desfășura pe trei saltele. La una dintre acestea a fost desemnat ca arbitru principal românul **Valentin Bati.** În fiecare zi sînt programate cîte două reuniuni, una dimineața, de la ora 10, și alta seara, de la ora 18.

În sfîrșit, subliniem faptul că această ediție a campionatelor europene de lupte greco-romane a stîrnit mult interes, ceea ce și explică faptul că nu mai puțin de **zece studiouri de televiziune vor efectua transmisii de la întrecerile luptătorilor.**

ȘTIRI, REZULTATE

● În campionatul U.R.S.S. s-au disputat alte patru partide : Kairat Alma Ata — Ararat Erevan 1—4 ; Torpedo Moscova — Dnepr Dnepropetrovsk 3—1 ; Dinamo Minsk — Zenit Leningrad 0—0 (după 11 m : 4—5) ; Dinamo Moscova — Karpati Lvov 2—0.

● În cursul săptămînii, s-au disputat semifinalele „Cupei Bulgariei". La Sofia, s-au întîlnit echipele **T.S.K.A.** și **Akademik,** ambele din capitala țării. După un meci dramatic, au învins fotbaliștii de la T.S.K.A., care au izbutit să marcheze două goluri în prelungiri. Scor : 4—2, după ce echipa studențească Akademik a condus pînă în minutul 72 cu 2—1 ! La Plovdiv s-au întîlnit echipele **Levski-Spartak Sofia** și **Beroe Stara Zagora.** Fotbaliștii de la Beroe au cîștigat cu scorul de 2—1, golul victoriei fiind înscris în min. 84 de Kirov, din lovitură de la 11 m. Finala **T.S.K.A. Sofia — Beroe Stara Zagora,** va avea loc la Sofia, în ziua de 2 iunie.

● „Cupa Cehoslovaciei" a revenit echipei Banik Ostrava, care, în returul finalei, a învins cu scorul de 3—1 (3—1) formația V.S.S. Kosice. În prima partidă, Kosice cîștigase cu 2—1.

● În penultima etapă a campionatului francez : Red Star-Nantes 1—3 ; Metz — Ajaccio 7—0 (! !) ; Bordeaux — Reims 2—0 ; Strasbourg — Sochaux 4—2 ; Nice — Valenciennes 4—1 ; Nîmes — Marseille 1—1 ; Sedan — Rennes 2—3 ; Lyon — F. C. Paris 5—2 ; Bastia — Nancy 3—1 ; Angers — St. Etienne 2—0. Clasament (toate echipele au disputat cîte 37 de jocuri) : 1. Nantes — 53 p. ; 2. Nică — 50 p. ; 3. Marseille — 48 p.

● Turneul internațional rezervat echipelor de tineret, desfășurat la Deventer (Olanda), s-a încheiat cu victoria formației Hamburger S. V. În finala competiției, fotbaliștii vest-germani au învins cu scorul de 2—1 echipa Leeds United. Pe locul trei s-a clasat G. K. S. Zaglebie (Polonia), urmată de Preston North End (Anglia), Go Ahead Deventer (Olanda), Standard Liege (Belgia) etc.

Redacția și administrația : București, str. Vasile Conta nr. 16 ; telefoane : centrala 11.10.05, secția corespondenți 11.51.09, interurban 72 și 286 ; telex : sportrom buc. 180. Tiparul I. P. „Informația", București 40 368

ȘEDINȚA BIROULUI PERMANENT AL CONSILIULUI SUPREM AL DEZVOLTĂRII ECONOMICE ȘI SOCIALE A ROMÂNIEI

În ziua de 1 iunie a avut loc, sub președinția tovarășului Nicolae Ceaușescu, ședința Biroului Permanent al Consiliului Suprem al Dezvoltării Economice și Sociale. La ședința Biroului Permanent au participat și membrii birourilor celor 15 secțiuni de specialitate ale Consiliului.

Biroul Permanent a examinat principalii indicatori ai dezvoltării economico-sociale a României pe anii 1974—1975. În cadrul lucrărilor s-a apreciat că aceștia corespund orientărilor și sarcinilor stabilite de Conferința Națională a Partidului Comunist Român din iulie 1972 cu privire la realizarea înainte de termen a planului cincinal 1971—1975, creșterea continuă a eficienței activității economice, dezvoltarea colaborării și cooperării internaționale. Totodată, Biroul Permanent a dat indicații pentru îmbunătățirea în continuare a indicatorilor de plan.

Proiectul planului de dezvoltare economico-socială a României pe anii 1974—1975, care urmează să fie îmbunătățit pe baza concluziilor rezultate din dezbaterile Biroului Permanent, va fi înaintat spre examinare Consiliului Suprem al Dezvoltării Economice și Sociale și Plenarei Comitetului Central al Partidului Comunist Român.

DE IERI, LA „TINERETULUI" — DELFINII ANULUI '73

Strandul Tineretului și-a deschis larg porțile pentru școlarii din Capitală. Începînd de ieri, acțiunea „ÎNOTUL PENTRU TOȚI" a luat startul. Din inițiativa Inspectoratului municipal de învățămînt și a C.M.E.F.S. cîteva sute de copii — într-o primă serie — din 12 școli ale Capitalei vor lua primul contact cu apa din bazinele care îi așteaptă.

Acțiunea, una din numeroasele care se preconizează în acest sezon, se înscrie în vastul plan de măsuri al C.N.E.F.S. privind îndeplinirea Hotărîrii C.C. al P.C.R. din 28 februarie — 2 martie. La această oră, totul este pregătit la frumosul complex de la șosea pentru ca primul curs de inițiere al „Delfinilor" anului 1973 să se desfășoare în bune condiții. Organizatorii au apelat la cîțiva dintre cei mai destoinici instructori și antrenori bucureșteni în dorința de a asigura acestei veritabile școli a înotului o maximă eficiență.

Ieri la amiază, la deschiderea cursurilor, am surprins un moment pe care îl intitulăm: PRIMELE MIȘCĂRI. Viitorii „Delfini" urmăreau cu atenție explicațiile prof. **Vasile Mihai** de la Școala sportivă nr. 1 și exemplificarea practică a colegului lor. Aceștia sînt primii... pași. În curînd — cea dintîi săritură în bazin.

PROLETARI DIN TOATE ȚĂRILE, UNIȚI-VĂ!

Sportul

ZIAR AL CONSILIULUI NATIONAL PENTRU EDUCATIE FIZICA SI SPORT

ANUL XXIX — Nr. 7 431 | 4 PAGINI 30 BANI | Sîmbătă 2 Iunie 1973

SPORTIVI ROMÂNI LA CAMPIONATELE EUROPENE

DEBUT PROMIȚĂTOR AL ECHIPEI DE LUPTE GRECO-ROMANE

HELSINKI, 1 (prin telefon de la trimisul nostru).

În capitala Finlandei au început vineri întrecerile Campionatelor europene de lupte greco-romane, la startul cărora s-au prezentat cei mai buni luptători din țările bătrînului continent. Acum, după ce se cunosc cu exactitate concurenții la fiecare categorie, putem preciza că această ediție este extrem de puternică, printre competitori aflîndu-se cinci campioni olimpici, trei mondiali și cinci europeni, pentru a nu-i mai menționa și pe numeroșii medaliați cu argint și bronz la aceleași competiții.

Desigur, iubitorii luptelor din țara noastră așteaptă mai întîi vești despre comportarea celor ce ne reprezintă la această întrecere. Spre satisfacția noastră, pînă la ora la care transmitem, luptătorii români — cu o singură excepție — au repurtat numai victorii înainte de limită sau la mare diferență.

La prima categorie, 48 kg, **Gheorghe Berceanu** l-a întîlnit în meciul inaugural pe **Ferenc Seres** (Ungaria). Înaintea acestei partide aveam emoții deoarece întrucît anul trecut luptătorul maghiar i-a creat serioase dificultăți sportivului nostru. De această dată, însă, Berceanu a intrat decis în luptă și a reușit să finalizeze două centurări laterale, luînd un avantaj de 5 puncte. Superioritatea lui a fost pregnantă și în reprizele următoare, iar cu 12 secunde înainte de gongul final Berceanu și-a învins adversarul prin tuș. Tînărul **Nicu Ginga** s-a impus de o manieră categorică în fața danezului **Al. Burger**, în limitele categoriei 52 kg. El a obținut victoria tot prin tuș, datorită unui tur de șold finalizat excelent. Înainte de limită a încheiat partida de la cat. 57 kg și **Marin Dumitru**, în confruntarea sa cu **Dominique Corvaiser** (Franța).

Costin CHIRIAC

(Continuare în pag. a 4-a)

ÎN PRIMA REUNIUNE, BOXERUL ȘTEFAN BĂIATU, ÎNVINGĂTOR

BELGRAD, 1 (prin telefon, de la trimisul nostru).

Vineri seară s-au inaugurat la Belgrad campionatele europene de box amator, care revin în capitala Iugoslaviei după 12 ani. Mii de belgrădeni au asaltat intrările sălii „Pionir", care este și pentru ei o noutate, întrucît se inaugurează cu acest prilej. Sala „Pionir" este, fără exagerare, o mică bijuterie a capitalei Iugoslaviei. Ea e situată în estul orașului, în cartierul numit Palilula, care va adăposti în curînd un mare complex sportiv a cărui primă piesă este tocmai această sală de sport universală, proiectată de arhitecții belgrădeni Dragoliub și Liliana Bakici. Sala în sine este impresionantă deși pregătită doar pentru ceva mai mult de 6 000 de spectatori.

Rumoarea sălii era încă în toi cînd a răsunat fanfara anunțînd începerea solemnității de deschidere a competiției continentale a pugiliștilor. Au defilat cele 22 de echipe, de la Austria pînă la țara organizatoare, Iugoslavia. Au fost, de asemenea, prezentați publicului cei 26 de arbitri internaționali, din 24 de țări, printre care și un purtător român al ecusonului A.I.B.A., Mihai Voiculescu. În sunetele imnului de stat iugoslav, a fost înălțat drapelul R.S.F. Iugoslavia, iar apoi și stindardul A.E.B.A. Președintele comitetului de organizare, Zoran Nastici, a salutat pe participanți, urîndu-le mult succes în întreceri. Președintele A.E.B.A., Nikiforov Denisov (U.R.S.S.), a mulțumit gazdelor pentru eforturile organizatorice depuse. Apoi Dragoslav Markovici, președintele Skupscinei Republicii Socialiste Serbia, președinte al comitetului de onoare, a proclamat deschisă ediția a XX-a a Campionatelor europene de box.

Meciurile de debut nu au făcut decît să confirme părerea că vom asista încă din fazele incipiente ale competiției la partide extrem de disputate, în așa fel încît doar puțini boxeri pot pretinde că au o sarcină ușoară. La prima vedere aceasta ar fi cazul — în delegația română — al pugiliștilor Tone, Tirilă și Alexe, cărora le este suficientă o singură victorie pentru a se considera medaliați. Poate mai

Victor BĂNCIULESCU

(Continuare în pag. a 4-a)

ÎN PREAJMA SEZONULUI ESTIVAL, LA SINAIA ȘI PREDEAL

SPORTUL ȘI AGREMENTUL N-AU IEȘIT DIN HIBERNARE!

În preajma fiecărui sezon estival revenim pe meleagurile tradiționale ale vacanțelor și concediilor, la munte sau la mare, cu speranța că nu va trebui să căutăm prea mult teritoriile sportului și agrementului. Și nu din comoditate am dori aceasta — reporterul este obișnuit să caute și să... găsească — ci din convingerea că dacă exercițiul fizic și sportul se mai pierd în restul anului printre multiplele preocupări ce ne solicită cotidian, în timpul concediilor de odihnă și vacanțelor, sportul și agrementul trebuie să-ți iasă ele în întîmpinare, să te atragă, să te fortifice și să te distreze.

Și, recent, am poposit la Sinaia și Predeal — două dintre cele mai cunoscute stațiuni montane — pentru a vedea dacă sportul și agrementul ne întîmpină în haine estivale sau n-au ieșit din hibernare.

Aci, va ajunge în viitor telecabina din Bușteni

CÎND UN ANOTIMP ESTE PREFERAT...

Știam că Sinaia, pivot turistic al Văii Prahovei, se află pe calea unei ample deschideri spre modernizare, pentru a oferi vizitatorilor săi, din țară și de peste hotare, condiții optime de cazare, mișcare în aer liber și agrement. Nu știam, însă, că deocamdată, iarna este anotimpul preferat, zăpada și sporturile sezonului rece monopolizînd preocupările actuale și planurile de viitor ale forurilor locale de resort.

Înfățișîndu-ne aria largă de acțiune a Oficiului județean de turism Prahova (extinderea bazei materiale a sportului și agrementului în Sinaia și Bușteni este doar o latură), tovarășul director adjunct **Dumitru Chiroiu** ne-a oferit mult mai multe date despre ce va însemna platoul Bucegilor pentru turiști în timpul iernii, decît în sezonul estival. Noi utilaje mecanice (teleschiul și telescaune pe Valea Dorului și Valea Stinii, a doua telecabină, de această dată pe ruta Bușteni — Babele), pîrtia de schi cu instalație de nocturnă de la Cota 2000 — ce va fi dată în funcțiune chiar în iarna acestui an, pîrtia de bob etc., etc. Și ca să nu ne impacientăm, am fost informați că tot în acest an începe construcția unui modern hotel (cu 330 locuri) unde turiștii vor avea la dispoziție o sală de jocuri mecanice, bowling, saună și piscină. Toate, însă, sub acoperiș... **„Sub acoperișul cerului** — ne spune interlocutorul nostru — **avem zecile de trasee turistice pe care cele 12 centre organizatoare din Sinaia și Bușteni le oferă grupurilor ce pornesc, sub îndrumarea ghizilor, pe cărări de munte, cu piciorul, sau pe șosele, cu autocarele. În fond, cel venit la odihnă pe Valea Prahovei în sezonul de vară, dorește, în primul rînd, drumeția..."**

Într-adevăr, dar nu în exclusivitate. Unde poți juca, de pildă, tenis de cîmp, sau de masă, volei? Mergem să ne interesăm la Casa de cultură. Acolo nu găsim decît o mohorîtă sală de jocuri și răspunsul că **„există o**

Paul SLĂVESCU

(Continuare în pag. a 3-a)

• Prin excelență zone de turism, sport și agrement, stațiunile de pe Valea Prahovei și Predealul trebuie să fie deschise acestor activități tonifiante, recreative, tot anul. Iată de ce preocupările unilaterale, opțiunea pentru sporturile de iarnă apar nejustificate și necesită o schimbare urgentă de optică din partea forurilor de resort.

• Ciudat, dar real, sporturile de iarnă sînt considerate de către oficiile județene de turism drept agrement, doar ele intrînd în sfera lor de interes. De baza materială a celorlalte activități sportive, să se ocupe consiliile populare... Deci, fiecare pe cîte o felie, iar sezonul estival a prins aceste stațiuni de odihnă în hibernare. Pentru că trasee turistice se recomandă și singure...

• Mult, puțin, ceea ce există, totuși, ca bază sportivă și de agrement în Sinaia și Predeal, nu este popularizat la fel, celui dornic să afle unde și ce sport poate practica, neoferindu-i-se nimic informativ.

MIINE ARE LOC PLENARA COMITETULUI FEDERAL LA HANDBAL

Mîine, în sala de la etajul VIII a sediului Consiliului Național pentru Educație Fizică și Sport, are loc ședința anuală a Comitetului Federației de handbal, la care sînt invitați să participe antrenori, activiști, arbitri și sportivi fruntași. Cu acest prilej va fi analizată activitatea federației pe anul 1972 și vor fi aprobate planul de muncă, bugetul și calendarul intern și internațional pentru sezonul viitor.

AZI ȘI MÎINE, LA IAȘI

MAESTRELE GIMNASTICII MODERNE ÎN LUPTĂ PENTRU TITLURILE DE CAMPIOANE

După finala maestrelor, desfășurată nu de mult în Orașul Gh. Gheorghiu-Dej, iată că acest final de săptămînă programează o nouă competiție cu caracter republican a gimnasticii noastre, menită a stabili ierarhia internă pe anul 1973. Este vorba de întrecerea celor mai bune maestre ale gimnasticii moderne, care se întîlnesc, azi și mîine, la Iași în finala campionatului național. Competiția prevede următoarele categorii de clasificare: categoria a II-a, care angajează atît echipe cît și sportive individuale, categoria I (de asemenea pe echipe și la individual), precum și maestre. La această categorie de clasificare, din cauza numărului redus de echipe ce și-au anunțat prezența în concurs (doar trei), nu se va putea acorda din nou titlul de campioană. Astfel că maestrele își vor disputa întîietatea numai la individual compus, cele mai bune clasate urmînd a urca pe podiumul de onoare. Iubitorii de sport din Iași vor avea prilejul de a fi martorii unor dispute echilibrate, dîrze, cele mai bune maestre ale noastre deținînd la această oră o formă remarcabilă.

Deși este greu să facem un pronostic, credemă că **Maria Preda, Sabina Șerbănescu, Rodica Pintea** aspiră cu cele mai îndreptățite șanse la titlul de campioană absolută.

În ce privește programul concursului, sîmbătă vor evolua gimnastele de categoria a II-a, duminică dimineața cele de categoria I, iar duminică după amiază maestrele.

Maria Preda, într-un exercițiu cu mingea...

Cu prilejul „Zilei copilului"

NUMEROASE ÎNTRECERI PENTRU CEI MAI MICI SPORTIVI

Sărbătorirea Zilei internaționale a copilului a fost marcată, în întreaga țară, și de numeroase acțiuni sportive, prilej de întreceri aprige și de voioșie. Iată scurte relatări:

Pe aleile din jurul Circului de stat s-a desfășurat, ieri dimineață, o frumoasă manifestare polisportivă. În deschidere, peste 250 de pionieri au participat la finalele pe sector ale originalului concurs **„Trec detașamentele"**. A merge frumos nu este un lucru atît de ușor pe cît se pare, dar copiii, bine pregătiți, au defilat într-o cadență ireproșabilă, punînd în dificultate juriul care urma să acorde notele. Cu un plus de omogenitate, a cîștigat detașamentul școlii generale nr. 39, instruit de prof. **Dan Lăzărescu**, la mică diferență față de acela al Școlii generale 24 (**Victoria RENȚEA**).

Apoi, vreo 200 de preșcolari, sub privirile ocrotitoare și pline de mîndrie ale părinților, au participat la un foarte amuzant concurs de triciclete, biciclete și patine cu rotile, dotat cu diplome și... prăjituri. Această a doua categorie de premii a fost cel mai mult... gustată. (**Octavian GUȚU**).

În centrul orașului Brașov, într-o ambianță deosebit de plăcută și într-o organizare ireproșabilă, numeroși copii de la diferite grădinițe din localitate au luat parte la tradiționalul concurs de triciclete, biciclete și patine pe rotile. Au avut loc întreceri spectaculoase, cu băieți foarte ambițioși, soldate — pentru că nu

Cei mai mici concurenți își încearcă puterile pe aleile Circului de Stat
Foto: Theo MACARSCHI

(Continuare în pag. a 3-a)

AU ÎNCEPUT ÎNTRECERILE PENTRU TURNEUL FINAL AL „CUPEI ROMÂNIEI" LA OINĂ

MANGALIA, 1 (**prin telefon**). În cea mai sudică stațiune a litoralului Mării Negre — loc devenit tradițional pentru disputarea fazei finale a **„Cupei României"** la oină — au început vineri întrecerile decisive ale tradiționalei competiții a sportului nostru național. Sînt prezente 8 echipe, calificate la etapele de zonă, dintre care patru reprezintă asociații sportive sătești: **Avîntul Curcani** (jud. Ilfov), **Avîntul Frasin** (jud. Suceava), **Biruința Gherăești** (jud. Neamț) și **Viață Nouă Olteni** (jud. Teleorman). Celelalte patru sînt: **Combinatul poligrafic București, Universitatea București, Celuloza Călărași și Tricolorul Baia Mare.**

Echipa studenților bucureșteni se află pentru prima oară la un turneu final al „Cupei României", de altfel, aceasta fiind singura schimbare în ceea ce privește tabloul finaliștelor față de ediția precedentă.

Încă din prima reuniune s-a putut vedea că toate echipele sînt bine pregătite, au valori apropiate, lupta pentru titlu dîndu-se, așadar, cu șanse egale de partea fiecăreia. Totuși, apare ca favorită — cel puțin teoretic — formația **Combinatului poligrafic București, de patru ani consecu-**

Ion GAVRILESCU

(Continuare în pag. a 2-a)

TURNEUL DIVIZIONAR DE BASCHET

ÎN DERBYUL ZILEI, DINAMO — „U" CLUJ 76-65

CLUJ, 1 (prin telefon). — În Sala sporturilor din localitate a început vineri ultimul turneu al campionatului masculin al diviziei A. Iată scurte relatări de la jocurile etapei a XXXI-a:

I.C.H.F. — ACADEMIA MILITARĂ 77—54 (42—22). Pentru elevii antrenorului M. Ionescu, jocul a constituit doar un antrenament, ei conducînd pe întreaga durată a partidei și obținînd în final o victorie la scor în fața unui adversar resemnat. Au înscris: Dikay 28, Bulat 14, Cîmpeanu 21, Fl. Niculescu 9, Măluțel 2, Andreescu 2, Chiciu 1 pentru I.C.H.F., respectiv Teodorescu 12, Mărgineanu 12, Marinescu 8, Turcanu 8, Neagu 6, Milea 4, Buri 4. A arbitrat foarte bine **I. Știrbu** și **Fr. Took.**

RAPID — I.E.F.S. 77—62 (41—32). Rapidiștii, deși au jucat fără Cr. Popescu (accidentat), au dominat în majoritatea timpului și avînd finaluri de repriză mai bune au obținut o victorie clară. Studenții, pierzînd ritmul încă din start (min. 2: 9—2 pentru Rapid), au revenit, reușind să preia conducerea o singură dată (min. 12: 25—24), dar imprecizia aruncărilor la coș i-a împiedicat să realizeze un rezultat mai strîns. Au înscris: Vintilă 20, Predulea 20, Vlădescu 17, T. Stănescu 14, Florea 4, Simulescu 2 pentru Rapid, respectiv Braboveanu 24, A. Molnar 11, Naghi 10, Dochia 4, Tucunel 4, L. Molnar 3, Szep 2, Berceanu 2, Chirca 2. Corect arbitrajul prestat de cuplul **E. Niculescu** și **D. Crăciun.**

FARUL — VOINȚA BUCUREȘTI 67—62 (36—32). Joc anost, cu multe greșeli de tehnică de ambele părți. Constănțenii, cu un plus de maturitate în final, au terminat învingători. Au înscris Ivascenco 24, Purcăreanu 11, Pașca 10, Spînu 8, Bănică 6, Ioan 6, Popovici 2 pentru Farul, respectiv Teodoru 18, Giurgiu 12, Kiss 8, Modrogan 6, Huzum 6, Bradu 6, Dumitru 4, Duță 2. Au arbitrat bine **C. Negulescu** și **A. Șerban.**

POLITEHNICA CLUJ — POLITEHNICA BUCUREȘTI 63—66 (33—28). Cele două combatante au

Paul RADVANI și **Mircea RADU,**
corespondenți

(Continuare în pag. a 4-a)

De astăzi, la Timișoara

TURNEUL INTERNAȚIONAL FEMININ DE ȘAH AL ROMÂNIEI

În Aula Institutului de medicină din Timișoara începe astăzi tradiționalul turneu internațional feminin de șah al României, care beneficiază — la actuala sa ediție — de o participare deosebit de puternică: **în orașul de pe Bega sînt prezente o serie de maestre internaționale din elita eșichierului european.**

Își vor disputa întîietatea: **Zsuza Veröci** (Ungaria), **Tereza Stadler** (Iugoslavia), **Kveta Eretova** (Cehoslovacia), **Riet Timmer** (Olanda), **Anne Sumachs** (Anglia), **Kristine Holstein** (R.D.G.), **Eveline Troianska** (Bulgaria), **Ana Jurcinska** (Polonia) și reprezentantele noastre, **Elisabeta Polihroniade**, campioana țării, **Gertrude Baumstarck, Suzana Makai** și **Margareta Juncu.**

Astăzi dimineață are loc ședința tehnică și tragerea la sorți; după-amiază, de la ora 16, se joacă prima rundă.

ASTĂZI ȘI MÎINE, LA BUCUREȘTI, BOLOGNA ȘI PARIS

FRUNTAȘII SCRIMEI ROMÂNEȘTI ÎN TURNEE DE SPADĂ, FLORETĂ ȘI SABIE

După Memorialul M. Savu, desfășurat în luna martie, Bucureștiul găzduiește, astăzi și mîine, un nou turneu internațional de spadă care va permite trăgătorilor noștri fruntași precum și unor elemente provenind din diferite centre de scrimă din țară, să se măsoare cu spadasini din Italia și Franța.

În prima zi este prevăzută întrecerea pe echipe, care se va desfășura după următorul program: **ora 9 — România A — România B, Franța — Italia; ora 11 — România A — Italia, România B — Franța; ora 17 — România A — Franța, România B — Italia.**

Duminică va avea loc întrecerea individuală la care participarea sportivilor noștri va fi și mai consistentă (peste 20 trăgători). Astfel, alături de A. Pongrat, C. Duțu, Al. Istrate, C. Bărăgan, I. Popa (care au concurat, recent, în turneul de la Sofia) vor mai lua parte spadasini din Tg. Mureș (E. Huszar, I. și B. Damjanschitz), din Craiova (Al. Mironov, D. Popescu, I. Dima), Satu Mare (Al. Pruszinski), Galați (V. Butuman) precum și din Capitală (O. Zidaru, L. Angelescu, C. Manta) ș.a.

Oaspeții vor alinia, după toate probabilitățile, formații în care tineretul va avea ponderea cea mai mare. În rîndul spadasinilor italieni, de exemplu, va figura și Fr. Loy, finalist la campionatele mondiale de tineret din acest an.

În aceste două zile sînt angrenați în competiții internaționale și componenții loturilor noastre de floretă-băieți și de sabie. Floretiștii concurează, la Bologna, în Trofeul Giovannini, în timp ce sabrerii își apără șansa la Paris într-un turneu patrulater în care vor întîlni pe reprezentanții Italiei (poate, chiar cu campionul mondial în frunte, M. Maffei), ai Ungariei (care în mod normal ar trebui să se prezinte cu vice-campionul olimpic P. Marot și cu valorosul său coechipier T. Kovacs) și ai Franței (cu R. Bonissent, B. Vallée ș.a.). Avînd în vedere că din lotul român face parte D. Irimiciuc, competiția din capitala Franței prezintă un interes sporit. Și nu numai pentru noi... **(S.B.).**

MOZAIC COMPETIȚIONAL

BOX

Astă-seară, la Dinamo O GALĂ ATRACTIVĂ

Amatorilor de box din Capitală clubul Dinamo le oferă din nou posibilitatea de a urmări o gală deosebit de atractivă, pe afișul căreia figurează cîteva nume bine cunoscute de pugiliști ai cluburilor bucureștene. Reuniunea va avea loc astă-seară, cu începere de la ora 18, în sala Dinamo din parcul sportiv cu același nume.

Dintre cele zece întîlniri de seniori și patru de juniori care figurează în programul galei, un plus de interes îl prezintă următoarele: **Tudor Dinu** (Steaua) — **Constantin Lucian** (Metalul), **Dinu Condurat** (Steaua) — **Vasile Marinaș** (Metalul), **Marin Peia** (Dinamo) — **Ivanciu Răducanu** (Metalul) și **Sandu Mihalcea** (Dinamo) — **Gh. Bădilă** (Metalul).

Cu prilejul acestei gale își va face reintrarea, după o lungă absență, și apreciatul boxer dinamovist **Vasile Antoniu**, care va primi replica metalurgistului **Gheorghe Stanciu**.

MOTO

Mîine, la Moreni ETAPĂ ÎN CAMPIONATUL DE MOTOCROS

Campionatul național de motocros a ajuns la jumătate de drum, iar situația în clasamentele generale este la fel de incertă ca și la începutul competiției. Cu o singură excepție (întrecerile de la cat. motoreta Mobra), candidații la locurile laureate în probele care figurează în program sînt despărțiți de diferențe infime: **clasa 250 cmc** — 1. Ștefan Chițu (Poiana Cîmpina) 23 p, 2. Petre Lucaci (St. roșu Brașov) 19 p, 3. Mihai Banu (Poiana Cîmpina) 18 p; **500 cmc** — 1. Traian Moașa (St. roșu Brașov) 24 p, 2—3. Paul Filipescu (I.T.A. Tg. Jiu) și Constantin Goran (Poiana Cîmpina) 20 p; **juniori** — 1. Gh. Oproiu (Poiana Cîmpina) 21 p, 2. T. Isac (Muscelul Cîmpulung) 20 p, 3. V. Argăseală (Automobilul Buzău) 13 p.

Prin urmare, întrecerile etapei a V-a, care se vor desfășura mîine dimineață pe un traseu ales în Poiana Singeriș de lîngă Moreni, se anunță deosebit de atractive.

RUGBY

A XXIII-A ETAPĂ A CAMPIONATULUI

Odată cu disputarea partidei restanță dintre echipele Rulmentul din Bîrlad și Farul din Constanța (11—6), campionatul a intrat în normal, toate echipele avînd jucate 22 de meciuri. În această direcție, ar fi de dorit ca pe viitor să nu se mai admită nici o derogare de la respectarea strictă a programului, pentru ca astfel să se evite orice discuții și să se înlăture totodată eventualele suspiciuni cu privire la regularitatea celei mai importante întreceri interne. De altfel, partida de la Bîrlad n-a fost lipsită de incidente: retragerea de pe teren a constănțenilor, cu două minute înainte de final, fapt care, oricum, aruncă o lumină defavorabilă asupra campionatului, afectat acum o săptămînă și de forfait-ul echipei C.S.M. Suceava în întîlnirea pe care aceasta urma să o dispute la Săcele, în compania Preciziei.

Și acum cîteva cuvinte despre jocurile etapei a XXIII-a care debutează astăzi cu două partide pline de interes. Mai întîi, **Sportul studențesc — Steaua** (terenul Complexului studențesc din Tei, ora 17,30), un adevărat derby, prin valoarea jucătorilor care compun cele două team-uri. Steaua — liderul — păstrînd, bineînțeles, prima șansă, datorită faptului că are o formație mai bine organizată în teren. Al doilea meci al zilei se va disputa pe terenul **Vulcan** (ora 17,30) — deci la concurență! — între XV-le gazdelor și **Știința din Petroșani**. Prin prisma clasamentului înclinăm să acordăm prima șansă oaspeților.

Cel mai important joc al etapei va avea loc însă mîine, pe terenul din Parcul Copilului (ora 9) și va opune două „foste" glorii ale rugbyului: **Grivița roșie** și **Dinamo**. Avem convingerea că mulți dintre amatorii spectacolelor rugbystice vor lua drumul cartierului Steaua C.F.R., deoarece întotdeauna partidele dintre aceste două protagoniste ale sportului cu balonul oval au furnizat spectacole agreabile. De ce n-ar fi la fel și mîine, cu atît mai mult cu cît ambele echipe nu mai au acum probleme... de clasament?

În continuarea acestui meci, o interesantă întîlnire între **Agronomia Cluj** și **Chimia Năvodari**, în ultima etapă a turneului de calificare în divizia A. Ambele formații, învingătoare în etapele precedente, sînt de fapt calificate în prima divizie. (**D. C.**)

ȘCOALA SPORTIVĂ 2 A CÎȘTIGAT „CUPA ȘCOLILOR SPORTIVE"

Turneul final al echipelor de rugby din cadrul școlilor sportive, disputat timp de trei zile în Capitală, a revenit echipei Școlii sportive 2 din București, care a cîștigat cu această ocazie și cupa oferită de Ministerul Educației și Învățămîntului.

Pe locurile următoare s-au clasat echipele școlilor sportive din Sibiu și Iași.

CICLISM

La sfîrșit de săptămînă UN BOGAT PROGRAM

Pe agenda activității competiționale la ciclism figurează, azi și mîine, o serie de interesante concursuri, rezervate rutierilor de toate categoriile. Capul de afiș îl deține cursa individuală de contratimp (40 km), dotată cu „Cupa F.R.C.", deschisă seniorilor. Întrecerile se vor desfășura duminică, pe șoseaua Otopeni—Urziceni, începînd de la ora 10. Programul va fi completat cu probe pentru juniori și începători.

Velodromul Dinamo va găzdui azi după-amiază disputele din cadrul „Cupei municipiului București" la pistă. Primul start se va da la ora 16. De asemenea, pe șoselele din jurul orașului Brașov își vor disputa întîietatea, azi și mîine, participanții la „Cupa orașelor", ajunsă la a IV-a etapă.

ÎNTRECERILE DE VELODROM PENTRU „CUPA F.R.C."

În sfîrșit, „printre picături", s-au desfășurat și întrecerile din cea de a trei zi a competiției de velodrom dotată cu „Cupa F.R.C." și amînată de două ori din pricina ploii.

În cursa italiană, după o luptă foarte strînsă, formația Steaua I (Fl. Negoescu, P. Soare, G. Negoescu, P. Dolofan) a ocupat primul loc cu timpul de 1:50,7, învingînd echipa Dinamo (V. Ilie, A. Neagoe, Șt. Laibner, M. Ioniță), care a fost creditată cu timpul de 1:50,8. Pe locul 3 Steaua II (G. Pîrvulescu, A. Vulcu, N. Gavrilă, M. Ferfelea) 1:55,0, iar pe 4, Școala sportivă nr. 3 (C. Bonciu, P. Cîmpoieru, A. Petrov, Șt. Popescu) cu 1:57,2.

După 51 de ture, de-a lungul cărora s-a desfășurat o dispută dinamică, Șt. Laibner (Dinamo) a ocupat primul loc la semifond totalizînd 41 puncte, urmat la 3 p diferență de G. Negoescu (Steaua). Pe locurile următoare: P. Dolofan (Steaua) 30 p, M. Ferfelea (Steaua) 14 p.

MODELISM

Succesul obținut la Dubnica Nad Vahom

O CONFIRMARE A VALORII RACHETOMODELIȘTILOR ROMÂNI

Confirmînd rezultatele bune, atît pe plan național cît și internațional, sportivii modeliști și, în mod deosebit, cei specializați în domeniul rachetomodelelor, au obținut și la cea de a treia ediție a Criteriului european rezultate de valoare, menținîndu-și astfel poziția fruntașă dobîndită în întrecerile anterioare. Pentru a avea o imagine mai concludentă a desfășurării concursului de la Dubnica Nad Vahom, ne-am adresat antrenorului federal **George Craioveanu**, conducătorul lotului sportivilor români:

Valerian Constantinescu (A. S. Chimia Buzău) proaspătul cîștigător al titlului european la rachete cu parașută, a prezentat și cel mai original rachetoplan, cu aripile pliabile, încărcat la start într-o rachetă purtătoare care-l ridică pînă la 200 m altitudine

Foto: C. BEREȘTEANU

„Criteriul european a reunit peste 50 de pasionați ai machetelor zburătoare, reprezentînd șase țări. Se poate spune că tot ce are mai bun continentul nostru în materie de minirachete a fost prezent la start. La această ediție, alături de selecționatele naționale — și trebuie subliniat că Bulgaria, Cehoslovacia și Polonia au fost reprezentate în concurs de cîte trei formații — au participat oficial și trei echipe de club, Sanitarul Deva, Voința Deva și cea a orașului gazdă Dubnica Nad Vahom.

Întrecerile din cadrul celor patru probe, desfășurate pe parcursul a două zile, au supus pe concurenți unor dificile încercări, atît pe plan tehnic cît și fizic — datorită în special topografiei terenului. Astfel, participanții la proba de rachete cu parașută, obligați de regulament să prezinte modelul juriului într-un timp limită de 1 oră după aterizare, au trebuit să facă adevărate crosuri și să „forțeze" două cursuri de apă — dintre care unul prin vad — pentru a-și recupera racheta. De o astfel de încercare n-a fost scutit nici Valerian Constantinescu, cîștigătorul acestei probe, al cărui model a fost dus la o distanță apreciabilă — circa 7 km — de către curenții puternici de aer. Întrucît în toamna anului viitor campionatul mondial se va desfășura în același loc, sîntem de pe acum avizați, astfel că bicicletele, stațiile de radio și eventual o barcă de cauciuc nu vor lipsi din echipamentul nostru, dîndu-ne posibilitatea să ne concentrăm mai mult asupra concursului în sine. Scăpînd de emoțiile „recuperării", dar mai ales de neplăcerile ce s-ar putea ivi, căci pierderea sau neprezentarea în timp a „obiectului" poate duce la anularea performanței — situație din care, de data aceasta, am scăpat ca prin urechile acului — credem că vom confirma, în continuare, rezultatele obținute în această probă, în care, alături de titlul european cucerit de către sportivul buzoian, țara noastră deține recordul mondial de durată și titlul individual mondial.

În ceea ce privește locul doi la clasa rachetoplane 2,5 N. S. obținut de formația Voința Deva — o „outsideră" în cadrul concursului — într-o probă în care n-am strălucit pînă acum, el vine ca o confirmare a dezvoltării sau, mai bine zis, a diversificării și perfecționării întregii game de rachetomodele realizate la noi.

Ceilalți sportivi români, deși n-au cucerit titluri europene, s-au clasat, în probele în care au concurat, printre primii zece, cu rezultate apropiate de cele ale învingătorilor.

Acest fapt, în contextul unei participări numeroase, atestă buna pregătire și baza solidă, de masă, a modelismului nostru. Bilanțul bun, ne obligă pe mai departe și cred că pasiunea și priceperea constructorilor de machete zburătoare, al căror număr este în continuă creștere, ne vor oferi satisfacția unor succese în viitoarele întîlniri internaționale".

C. DINU

AERONAUTICĂ

304 Km, (ÎN TRIUNGHI) DEASUPRA PODIȘULUI TRANSILVANIEI

Trei planoriști au reușit pentru prima oară să străbată un traseu foarte dificil

Păstrînd tradiția prestigioasă a școlii de planoriști din Brașov, recent trei piloți din cadrul școlii de zbor fără motor de la Sînpetru au realizat un zbor în formație ce constituie pe plan național o premieră iar ca rezultat are o valoare deosebită, oferind celor care l-au executat posibilitatea dobîndirii insignei de aur cu diamante.

După multe încercări, cunoscînd bine traseul cu toate particularitățile lui, formația de planoare de tip „Foka" condusă de către Romeo Vlădescu, comandantul școlii de zbor fără motor, însoțit de Ionel Munteanu și Const. Pascovici a parcurs distanța de 304 km pe traseul Sînpetru — Tg. Mureș — Ciceu — Sînpetru.

Timp de aproape opt ore, în condiții meteo grele (pe prima latură a triunghiului vîntul din față era de tăria 10—16 m/s) cele trei aparate au zburat în formație strînsă, reușind să străbată pentru prima dată un traseu mai mare de 300 km deasupra Podișului Transilvaniei, traseu cunoscut ca foarte dificil pentru cei ce nu folosesc decît curenții ascendenți ca sursă de energie. Cele trei masive muntoase Perșanii, Gurghiul și, pe ultima latură a triunghiului, munții Harghitei au pus din greu la încercare priceperea și curajul celor trei zburători, care, spre satisfacția lor, de data aceasta au terminat încercarea cu succes.

Performanța aduce pilotului Romeo Vlădescu insigna de aur cu un diamant, iar celor doi însoțitori îndeplinirea celei de a doua probe dintre cele trei necesare pentru obținerea acestei distincții (pînă acum ei nu au realizat încă un zbor cu 3000 m cîștig de înălțime).

Venită după o lungă perioadă de „tăcere" a planoriștilor noștri, această realizare ne dă speranța revirimentului mult așteptat în acest sport al curajului și dîrzeniei.

Gh. M. CUCU

BASCHET

DIVIZIA FEMININĂ

S-A ÎNCHEIAT, DAR VIITORUL RIDICĂ NOI PROBLEME

Neîndoielnic, **Politehnica București** — echipă pregătită cu competență și seriozitate de prof. **Grigore Costescu** — merită felicitări pentru maniera în care a izbutit să cîștige, pentru a opta oară, titlul de campioană a României. Și cînd facem această afirmație, ne gîndim nu numai la calitatea jocurilor prestate, care au demonstrat valoarea tehnică și maturitatea studentelor, la puterea de luptă manifestată de acestea în toate partidele susținute, ci și la faptul că ele au izbutit să treacă de momentele dificile create de indisponibilitatea unor sportive. Este vorba de **Cornelia Tafian**, care a evoluat în echipă abia spre sfîrșitul campionatului, și de **Gabriela Ciocan**, care a absentat, din motive obiective, în partea finală a întrecerii. De asemenea, se cuvine a fi subliniată revenirea **Ecaterinei Savu** care, prin forma arătată de-a lungul întregii competiții, s-a dovedit aptă de a fi reintegrată în lotul republican unde, desigur, își va aduce o contribuție importantă. Mai trebuie remarcată folosirea cu insistență a unor elemente tinere (**Viorica Boca** și **Rodica Capotă**), cu reale perspective nu numai de a promova în formația de bază a Politehnicii, ci chiar de a deveni jucătoare utile selecționatei României.

Toate aceste succese sînt tot atîtea motive de laudă pentru echipa Politehnica și pentru antrenorul ei, dar în același timp ele constituie și un argument care pledează pentru un plus de efort în vederea viitorului sezon. Afirmăm aceasta gîndindu-ne nu atît la campionatul care va începe în toamnă, ci la participarea Politehnicii la prestigioasa competiție internațională Cupa campionilor europeni. Mai precis, se cuvine ca încă de pe acum să se ia măsuri pentru asigurarea condițiilor optime de pregătire, încît în disputele din iarnă reprezentantele clubului să se comporte la înălțime, așa cum au mai făcut, de altfel, în ediția 1967—1968 a C.C.E., cînd au ocupat locul 4.

Pe locul secund s-a clasat I.E.F.S., pregătită de un antrenor tînăr, priceput și inimos, prof. Ioan Nicolau. Tinerele studente în educație fizică au făcut meciuri remarcabile și au acumulat același număr de puncte cu Politehnica, deși pe parcurs au avut unele indisponibilități (**Viorica Balai, Doina Iftimie, Clara Szabo**) care au afectat posibilitățile formației. Dar, chiar și așa, credem că jucătoarele de la I.E.F.S. puteau face mai mult dacă și-ar fi valorificat deplin potențialul tehnic, fizic și psihic. La acest din urmă capitol, ele au rămas uneori corigente, așa cum au făcut și cu prilejul examenului internațional susținut în cadrul Cupei cupelor, în compania Slaviei Praga. Să sperăm, însă, că regretul de a nu fi urcat pe cea mai înaltă treaptă a podiumului de onoare al campionatului național va determina o schimbare de optică, în sensul că baschetbalistele de la I.E.F.S. vor lupta întotdeauna, cu toată pasiunea, pentru victorie, lăsînd deoparte momentele de relaxare atît din cursul meciurilor, cît și din timpul antrenamentelor.

Fosta campioană, **Rapid**, a avut o comportare bună dacă ținem seama de împrejurările grele în care a trebuit să joace, lipsită de aportul unor sportive care își aduseseră o contribuție foarte importantă la cîștigarea ediției trecute a diviziei A (**Maria Roșianu** s-a transferat la altă echipă, **Doina Buga, Gabriela Nicola** au fost majoritatea timpului accidentate, **Doina Prăzaru** a renunțat la activitatea baschetbalistică). Din cauza acestor indisponibilități, antrenorul **Sigismund Ferencz** a fost nevoit să recurgă la jucătoare care părăsiseră clubul (**Irina Vasilescu** și **Elena Ivanovici**), iar acestea, spre cinstea lor, și-au făcut pe deplin datoria. Dar principalele autoare ale acestui loc 3 au fost **Dorina Suliman** și **Anca Racoviță**, al căror exemplu de tenacitate în joc și dragoste față de culorile clubului ar trebui urmat de mai tinerele lor coechipiere. De altfel, problema împrospătării lotului feroviar constituie principala preocupare a conducerii tehnice a secției și avem convingerea că, în toamnă, Rapid va alinia o garnitură capabilă să reintre în lupta pentru titlu.

Aruncă la coș Irina Szekely („U" Cluj), o talentată junioară care a debutat cu deplin succes în ediția 1972—1973 a campionatului republican

Foto: Luca ANDREI — Cluj

După o absență destul de îndelungată, **Voința București** a revenit în plutonul fruntaș, ocupînd poziția a patra, datorită în primul rînd infuziei de tineret (**Tatiana Rădulescu, Liliana Rădulescu, Gabriela Ionaș** și **Mariana Andreescu**). Antrenorii **Gheorghe Benone** și **Marian Strugaru** (dintre care doar cel de al doilea a rămas la cîrma echipei, în ultima parte a campionatului) s-au străduit și au izbutit să împletească tinerețea cu experiența, realizînd lucruri frumoase. Dar, nu putem trece cu vederea unele lacune în ceea ce privește disciplina tactică, nerespectată uneori de jucătoare, bineînțeles în dauna lor. Probabil, însă, că din toamnă experiența din acest campionat, ca și completarea lotului cu baschetbaliste apropiate ca valoare de primele 3—4, vor determina o evoluție superioară celei din acest an.

Universitatea Timișoara a impresionat prin tinerețe, putere de luptă, omogenitate, concepție de joc modernă. Atmosfera serioasă de lucru impusă de antrenoarea **Ruxandra Wittman** (care a renunțat la această calitate) va constitui o moștenire frumoasă, pe care dorim ca viitorul conducător tehnic al echipei — **Ladislau Bachner** — să o continue și să o fructifice pe deplin.

Pe locul 6, una dintre cele mai tinere formații ale diviziei A, **Universitatea Cluj**. Promovarea junioarelor din pepiniera Școlii sportive din localitate (**prof. Horia Pop**) a fost din plin folosită de antrenorul **Nicolae Martin**, care a imprimat echipei caracteristicile baschetului modern, cu agresivitate în apărare și rapiditate a acțiunilor ofensive. Odată cu acumularea experienței, va crește și valoarea tinerelor jucătoare care alcătuiesc o echipă de mare viitor.

Crișul Oradea a trecut prin momente grele, evitînd retrogradarea și clasîndu-se în final pe locul 7. Este clar că se impune întinerirea masivă a lotului și, în acest sens, junioarele de la Crișul și de la Școala sportivă vor avea un cuvînt greu de spus, mai cu seamă că antrenorul **Traian Constantinescu** a demonstrat și cu alte ocazii capacitatea sa de a promova și ridica tinerele talente.

Constructorul București a scăpat „ca prin urechile acului" de retrogradare și aceasta numai pentru că antrenorul **Marian Spiridon** a izbutit să facă adevărate minuni tactice, prin care a depășit adversare superioare din punct de vedere tehnic. A fost evident, însă, că solicitările la antrenamente și la meciuri au fost prea mari pentru unele jucătoare care practică baschetul doar pentru a face mișcare și nu pentru a obține performanțe.

Reprezentanta unui vechi centru baschetbalistic, **Voința Tg. Mureș** (antrenor **I. Haller**) a retrogradat pentru că acțiunea de întinerire a echipei a întîrziat peste măsură. Poate că de acum diriguitorii din Tg. Mureș ai acestui sport se vor gîndi că, totuși, o selecționată va evolua mai onorabil în prima divizie a țării, așa cum s-a petrecut cu ani în urmă.

Pe ultimul loc, **Sănătatea Satu Mare** (antrenor **G. Ghiurcan**), centru care a ridicat valori remarcabile (**Viorica Balai, Ildiko Villanyi, Elisabeta Dobosi, Gisela Schnebli**, ca să amintim numai de cele mai reprezentative), plecate, însă, din localitate. Regretăm că nu vom mai vedea jucînd în campionatul republican această echipă care a încîntat întotdeauna prin jocul ei tehnic și combativ, dar avem convingerea că pepiniera Școlii sportive, condusă de prof. **Gabriela Both**, va produce noi talente, capabile să readucă Sănătatea Satu Mare în primul eșalon al țării.

D. STANCULESCU

OINĂ

„CUPA ROMÂNIEI"

(Urmare din pag 1)

tiv campioană a țării și de mai multe ori cîștigătoare a „Cupei României".

În ceea ce-i privește pe organizatori (federația de specialitate și comisia județeană de oină Constanța), sînt vădite eforturile depuse pentru ca întrecerea să beneficieze de condiții cît mai bune.

Tragerea la sorți a programat, în prima zi, confruntările: **Viață Nouă Olteni — Avîntul Curcani 18—18 (4—12)**; **Biruința Gherăești — Avîntul Frasin 25—16 (7—12)**, **Universitatea București — Tricolorul Baia Mare 23—14 (7—10)** și **Celuloza Călărași — C.P.B. 6—0**. (Pe teren a învins însă echipa poligrafiștilor bucureșteni, cu 26—8; dar, întrucît jucătorul Gheorghe Vlase nu a prezentat carnetul de legitimare, călărășenii au cîștigat, în urma contestației pe care, pe drept, au înaintat-o comisiei de apel).

Dintre aceste prime partide, cea mai atractivă, prin evoluția scorului, a fost aceea dintre **Viață Nouă** și **Avîntul Curcani**. La „prindere" oiniștii din Curcani au lovit șase adversari, în timp ce partenerii de joc au acumulat doar patru puncte suplimentare. Scorul acestei reprize: 12—4 pentru Avîntul. În repriza secundă oiniștii din Curcani au evoluat mai slab în apărare și, cu toate că au realizat 6 p din „bătaie", au fost egalați. Conform regulamentului **s-a calificat formația din Olteni**, care a „lovit" mai mulți jucători.

Au urmat partidele preliminare dintre învingătoare și învinse. În meciul învingătoarelor s-au înfruntat **Viață Nouă Olteni** cu **Biruința Gherăești**. Cu un plus de vigoare, mai atenți pe parcursul jocului și mai rutinați, sportivii din Gherăești au învins cu **18—13 (14—3)**, echipa lor fiind **prima calificată în turneul pentru ocuparea locurilor I—IV**. Într-un alt meci, **Avîntul Curcani** a dispus cu **13—6 (1—6)** de **Avîntul Frasin**.

ALPINISM

A.S.A. BRAȘOV — O MERITUOASĂ CAMPIOANĂ

Cu etapa desfășurată pe crestele Făgărașului, în munții Făgăraș, campionatul republican de alpinism rezervat seniorilor a luat sfîrșit. Echipele participante au avut latitudinea să parcurgă oricare dintre traseele existente în zona concursului, dar opțiunile lor s-au îndreptat spre Creasta Arpășelului care fiind de un grad mai mare de dificultate era cotată cu un număr superior de puncte.

Concurenții au avut la dispoziție o perioadă de timp de șapte zile în care să efectueze tura din etapa finală. Timpul potrivnic din perioada respectivă, pericolul potențial al avalanșelor, i-au determinat pe alpiniști să fie mai circumspecți în abordarea traseului. Începutul l-a făcut echipa A.S. Armata-Brașov, în frunte cu maestrul emerit al sportului Em. Cristea și cuprinzînd experimentați alpiniști ca M. Schen, D. Chivu, N. Nagy, Gh. Enache și Al. Brumărescu. Au intrat — apoi — în traseu și echipele celelalte.

În clasamentul final, A.S. Armata a ocupat locul I, adjudecîndu-și titlul de campioană a țării. Cu un punctaj bun a terminat competiția și Dinamo Brașov. Remarcabilă, comportarea echipelor Politehnica Brașov și I.P.G.G. Ultima ar fi terminat, desigur, pe un loc mai bun dacă ar fi beneficiat de aportul celor mai experimentați cățărători care se numără printre membrii săi.

CLASAMENTUL FINAL: 1. A.S. Armata-Brașov 236 p, 2. Dinamo Brașov 208 p, 3. Politehnica Brașov 175 p, 4. I.P.G.G. București 171 p, 5. Politehnica Timișoara 146 p, 6. Sănătatea București 144 p.

În clasamentul individual al celor mai buni alpiniști au terminat la egalitate 4 concurenți. Luîndu-se drept criteriu de departajare tinerețea acestora, s-a ajuns la următorul clasament: 1. M. Opriș (Dinamo Bv.), 2. D. Chivu (A.S. Armata Bv.), 3. A. Ritișan (Dinamo Bv.), 4. M. Schen (A.S. Armata Bv.). La categoria I, victoria a revenit lui Z. Kovacs, de la Polit. Brașov. (**S.B.**)

HANDBAL

DUPĂ ÎNCHEIEREA ÎNTRECERILOR DIN EȘALONUL SECUND

CONFECȚIA, C.S.M. SIBIU, S.C. BACĂU ȘI C.S.M. REȘIȚA AU PROMOVAT ÎN PRIMA DIVIZIE

Duminică, odată cu divizionarele A, formațiile din eșalonul secund au jucat ultimele partide din cadrul campionatului republican, ediția 1972—73, fiecare echipă încercînd să-și mențină sau să-și îmbunătățească poziția ocupată în clasament. După această ultimă rundă, noile divizionare A și echipele retrogradate în campionatele județene au devenit cunoscute. Înainte de a le prezenta, însă, se cuvine să subliniem faptul că, spre deosebire de alți ani, ediția recent încheiată a fost mult mai echilibrată, mărturie stînd faptul că nici una dintre formațiile promovate nu a rămas neînvinsă.

În prima serie a întrecerii feminine, CONFECȚIA BUCUREȘTI a ocupat locul întîi, revenind în divizia A la numai un an de la retrogradare, lucru care dovedește că textilistele au fost ambiționate de eșecul amintit, luptînd cu ardoare pentru înapoierea în rîndul celor mai bune echipe ale țării. E drept, în returul campionatului Confecția n-a mai avut vigoarea din primele etape, înregistrînd o înfrîngere (categorică) la Iași și un „egal" pe teren propriu, dar acest lucru nu diminuează cu nimic din meritele antrenorului V. Gogîltan și ale elevelor sale.

Tot în această serie, se cuvine să mai remarcăm puternicul reviriment al **Universității Iași**, precum și comportarea excelentă a formației **CSU Construcții**, clasată în final pe un meritoriu loc 4.

Pe locurile... fatale se află două team-uri bucureștene, **IGEX** și **Constructorul**, acesta din urmă retrogradînd deoarece a avut un număr mai mic de victorii față de Voința Craiova.

În seria a II-a, handbalistele de la CSM SIBIU care au ratat calificarea anul trecut, își văd acum visul împlinit, reintrînd în divizia A după doi ani de eforturi susținute în eșalonul secund. Amintind comportarea bună a formației **Sparta Mediaș**, trebuie să ne exprimăm surprinderea de a găsi printre retrogradate pe animatoarea de acum doi ani a seriei, **Jiul Petroșani** — care a evoluat, însă, în campionatul recent încheiat surprinzător de slab. **Universitatea II Timișoara**, retrasă la mijlocul returului, este cea de a doua echipă retrogradată din această serie.

La masculin, prima serie a fost dominată categoric de S.C. BACĂU, care revine în primul eșalon numai după un an. Remarcabilă este și comportarea echipei **Rapid București**, clasată pe locul trei, care, în campionatul viitor, poate emite pretenții la promovare.

Alături de **Voința Gh. Gheorghiu-Dej**, din serie mai retrogradează (surprinzător) fosta divizionară A, **Rafinăria Teleajen!**

În sfîrșit, la capătul unui duel extrem de disputat, seria a II-a masculină a fost cîștigată de CSM REȘIȚA, urmată de **ASA Tg. Mureș**. Datorită unui retur foarte bun, handbaliștii reșițeni (antrenor Dieter Jochman) vor activa, începînd din toamnă, în rîndul primelor zece echipe ale țării. **Știința Lovrin**, în schimb, fostă divizionară A, a retrogradat în campionatul județean, alături de **ASA Sibiu**. Așadar încă o ediție a diviziei B s-a încheiat. După 18 etape pline de surprize, de dispute pasionante și dîrze, handbaliștii eșalonului secund au intrat acum într-o binemeritată vacanță...

Al. HORIA

CLASAMENTE FINALE

FEMININ, SERIA I

1. Confecția Buc.	18	15	2	1	273—132	32
2. Univ. Iași	18	14	2	2	241—164	30
3. Gloria Buzău	18	7	6	5	154—145	20
4. CSU Construcții	18	6	5	7	147—155	17
5. Vulturul Ploiești	18	8	0	10	143—154	16
6. Voința Buc.	18	8	0	10	164—177	16
7. Tomistex Cța.	18	5	5	8	163—183	15
8. Voința Craiova	18	6	1	11	134—200	13
9. Construc. Buc.	18	5	3	10	127—155	13
10. IGEX București	18	3	2	13	136—217	8

SERIA A II-A

1. CSM Sibiu	18	15	0	3	206—124	30
2. Univ. Cluj	18	13	0	5	208—147	26
3. Sparta Mediaș	18	12	1	5	197—147	25
4. Constr. Baia Mare	18	10	1	7	214—163	21
5. Voința Sighișoara	18	10	1	7	184—132	21
6. Nitram. Făgăraș	18	10	1	7	157—133	21
7. Teba Arad	18	8	0	10	160—193	16
8. Textila Sebeș	18	6	0	12	148—181	12
9. Jiul Petroșani	18	3	0	15	101—242	6
10. Univ. II Timișoara	18	1	0	17	58—131	2

MASCULIN, SERIA I

1. S.C. Bacău	18	14	1	3	352—269	29
2. CSU Galați	18	11	1	6	280—252	23
3. Rapid București	18	10	0	8	339—323	20
4. Știința Bacău	18	9	2	7	261—227	20
5. Relonul Săvinești	18	8	2	8	310—299	18
6. Comerțul Cța.	18	8	2	8	258—257	18
7. Univ. Craiova	18	8	1	9	252—236	17
8. Agronomia Iași	18	7	2	9	280—327	16
9. Rafinăria Telejean	18	7	1	10	305—321	15
10. Voința Gh.Gh. Dej	18	2	0	16	199—325	4

SERIA A II-A

1. CSM Reșița	18	12	2	4	241—191	26
2. ASA Tg. Mureș	18	11	2	5	246—196	24
3. Met. Copșa Mică	18	11	0	7	210—194	22
4. Timișul Lugoj	18	10	0	8	269—262	20
5. Banatul Timiș.	18	8	2	8	202—225	18
6. Gloria Arad	18	7	4	7	217—227	18
7. Nitramonia Făg.	18	7	2	9	251—235	16
8. Constr. Oradea	18	7	2	9	233—261	16
9. Știința Lovrin	18	6	2	10	250—260	14
10. ASA Sibiu	18	3	0	15	118—186	6

Luni, 4 iunie 1973, orele 12.30, în sala Dalles:
„PROBLEME ACTUALE ALE ANTRENAMENTULUI SPORTIV MODERN"

Centrul de cercetări științifice și documentare tehnică al CNEFS, Consiliul Municipal București pentru educație fizică și sport, în colaborare cu Universitatea populară București — anunță lecția de încheiere a cursului de reciclare cu titlul: „PROBLEME ACTUALE ALE ANTRENAMENTULUI SPORTIV MODERN".

Expunerea va fi făcută de tov. conf. Nicu Alexe, în sala Dalles bd. N. Bălcescu, nr. 18, luni 4 iunie 1973, ora 12.30.

SELECȚIA preocupare majoră, continuă

NON-STOP ÎN ACTIVITATEA GRUPELOR DE COPII LA ÎNOT

Cînd am fost încadrat, în urmă cu aproape trei ani, la catedra de natație a Școlii sportive din Brăila, activitatea era destul de slabă. Îmi amintesc chiar de o anchetă apărută în ziarul „Sportul", și care atrăgea atenția că zeci de mii de copii ai Dunării nu știu să înoate! Astăzi, după o perioadă de muncă relativ scurtă, nu aș putea afirma că toți elevii din Brăila practică acest sport. Dar nu va mai trece mult timp și ne vom mîndri cu siguranță de această realizare.

La începutul lucrului a fost nevoie de organizare. În municipiul nostru se află mulți oameni inimoși și cu inițiativă, astfel că nu a fost greu să pregătim o acțiune de largă respirație. Am cerut sprijinul Inspectoratelor județean și municipal de învățămînt, al C.J.E.F.S. și de fiecare dată am bătut la uși... deschise. Toate școlile din oraș au primit o circulară prin care se indica obligația profesorilor de educație fizică de a ține orele, pe durata unui trimestru, la bazinul acoperit. În același timp, conducerea Școlii sportive, inițiatoarea acestei acțiuni, a organizat minuțios un program, oferind, pe rînd, posibilitatea copiilor claselor I de a se iniția metodic în tainele acestui sport. Acțiunea va continua și la vară, cînd vom avea bazinul descoperit, și în anii următori, încercînd cu mai mult curaj să ne ocupăm chiar de copiii de vîrstă preșcolară.

Am început, în mod firesc, cu acest lucru pentru a crea o bază de masă, pentru a angrena un număr cît mai mare de tineri în practicarea organizată a înotului, considerînd aceasta ca o primă cerință a PROCESULUI DE SELECȚIE, pentru crearea și înmulțirea grupelor de avansați care să intre pe făgașul sportului de performanță. Mii de copii au învățat cel puțin un procedeu tehnic, părinții lor, în marea majoritate, au fost convinși de marea utilitate socială a acestei activități și curentul de opinie format în acest sens ne va fi de un mare folos în anii următori.

Paralel cu aceste preocupări am trecut la o primă selecție pentru alcătuirea grupelor pe categorii de vîrstă ale Școlii sportive, care au și început un antrenament organizat. Rezultatele au apărut chiar mai devreme decît mă așteptam, astfel că la această oră Brăila are un campion al brasiștilor noștri la categoria de 13—14 ani.

În procesul de selecție am ținut cont de trei factori principali: **dezvoltarea morfo-funcțională, adaptarea la mediul acvatic și flotabilitatea specifică** și **cîteva probe de control obligatorii, atît în apă cît și pe uscat**. În mod practic, am urmărit la început să existe o corelație între înălțimea și greutatea copilului, și am cercetat continuu funcționarea cordului, mai ales după efort. Totodată am căutat să studiez pe o perioadă de mai multe săptămîni comportarea copilului, plăcerea sa de a veni singur la antrenament, atitudinea părinților față de noua sa preocupare. Un alt lucru căruia i-am acordat o deosebită importanță este flotabilitatea în apă. În sfîrșit, nu am făcut nici un rabat față de normele de control absolut obligatorii: pe uscat — alergări, sărituri, tracțiuni în brațe, iar în apă — tehnica corectă la cel puțin două procedee, starturi, întoarceri, probe de viteză (pe 25 m), de rezistență (pe 200—400 m).

Ideal ar fi ca după o asemenea selecție, toți copiii care au trecut examenul să fie adunați la aceeași școală (cea mai apropiată de bazin) unde programul de învățămînt să fie bine corelat cu pregătirea sportivă a elevilor. Cu un orar riguros alcătuit, acești elevi ar putea să se pregătească la un nivel ridicat și să ajungă, în cîțiva ani, la performanțe dintre cele mai ridicate.

Pentru a asigura o maximă eficiență preocupărilor noastre am hotărît ca selecția în grupele deja organizate să se efectueze permanent. În fiecare an vom elimina pe acei înotători care nu fac față antrenamentului intens, al căror organism nu rezistă la efort prelungit și, pe măsura posibilităților, vom reface grupele cu tineri care progresează mai repede.

Prof. **FELIX HEITZ**
maestru al sportului

MULT ZGOMOT PENTRU NIMIC...

Cu mai bine de o lună în urmă, publicam în ziarul nostru o notă critică cu privire la actul fără precedent săvîrșit de profesorul de educație fizică Nicolae Haiduc de la Școala sportivă din Oradea. La sfîrșitul unui meci de handbal, disputat la Timișoara, în fața a peste 3 000 de spectatori, profesorul și-a bătut elevele (pentru că au pierdut partida...) și le-a pus să parcurgă tîrîș tot terenul. Sesizarea corespondentului nostru a fost urmată de scrisori ale spectatorilor care înfierau metodele barbare ale acestui așa zis pedagog.

La nota noastră critică am primit, zilele trecute, răspunsul inspectoratului școlar din județul Bihor. Semnată de inspectorul școlar general, prof. Ana Săndulescu, și de inspectorul școlar, prof. Stelian Coandă, scrisoarea are un preambul care ne atestă seriozitatea cu care s-a procedat la analizarea acestui caz ieșit din comun. Astfel, se spune:

„Inspectoratul școlar județean Bihor a acordat importanța cuvenită unui astfel de fapt procedîndu-se la anchetarea lui. S-au cerut declarații de la elevele implicate direct sau martore.

Cu concursul unor organe ale Ministerului Educației și Învățămîntului s-au cerut declarații și de la unii spectatori din Timișoara, precum și de la părinții celor două eleve. S-a procedat la discutarea cazului în cercul pedagogic al profesorilor de educație fizică și în consiliul profesoral al profesorilor de la Școala sportivă Oradea, ocazii în care cadrele au luat atitudine de condamnare a faptei profesorului Haiduc Nicolae. S-a cerut bineînțeles și declarația profesorului în cauză. De asemenea, conducerea Inspectoratului a analizat cazul într-o ședință lărgită (cu participarea directorilor de la Școala sportivă Oradea și Școala generală nr. 25, unități în care muncește profesorul Haiduc Nicolae)..."

Așadar, o anchetă minuțioasă, o dezbatere multilaterală. Concluziile sînt aspre, dar firești:

„În urma acestor acțiuni s-au stabilit următoarele aspecte care au constituit baza aplicării sancțiunii cuvenite autorului faptei cunoscute de dumneavoastră:

— actul este total nepedagogic și nu are nici o justificare;

— această faptă denotă serioase carențe în pregătirea pedagogică a profesorului Haiduc, carențe care pun sub semnul întrebării menținerea lui în învățămînt.(...)"

Parcurgînd — pînă aici — rîndurile scrisorii avem sentimentul că Inspectoratul școlar al județului Bihor s-a dovedit intransigent, netolerant cu abateri grave de la etică. Dar... Există și un „dar" care, în cele din urmă, pune sub semnul îndoielii părerea ce ne-o formasem. Aceasta pentru că atunci cînd se ajunge la sancțiunea dictată pentru faptele incriminate, aflăm nu fără mirare că:

„Pe baza celor de mai sus și a altor aspecte care reies din piesele aflate la dosar, Inspectoratul școlar județean Bihor a hotărît sancționarea cu retragerea ultimei gradații pe trei luni și l-a avizat pe profesorul Haiduc Nicolae că în cazul repetării unor abateri..." etc., etc.

Evident, s-a făcut mult zgomot pentru nimic... Sancțiunea este mai mult decît simbolică și în totală discordanță cu faptele. Ori faptele sînt așa cum le-am relatat în ziarul nostru și cum au reieșit, de altfel, din ancheta efectuată de Inspectoratul școlar județean Bihor și atunci sancțiunea este prea blîndă, ori faptele nu s-au petrecut așa și, deci, nu era nevoie de atîta tevatură. **Ce părere aveți, stimați tovarăși de la Inspectoratul școlar județean Bihor?**

„TITAN '73"

Duminică, la ora 8,30, peste 5 000 de tineri vor lua startul într-o atrăgătoare competiție care, cu siguranță, va deveni tradițională. Este vorba de prima ediție a crosului „Titan '73", întrecere de amploare organizată de către C.E.F.S., Consiliul sindicatelor, Comitetul U.T.C., Consiliul pionierilor și Inspectoratul școlar din sectorul 4. Concursul — primul organizat în acest „oraș satelit" al Bucureștiului — se va desfășura în împrejurimile lacului I.O.R. din Balta Albă și va reuni tineretul din unitățile economice și școlare ale sectorului 4.

AGENDA competițiilor de masă

NUMEROASE ÎNTRECERI

(Urmare din pag 1)

toți pot fi învingători — și cu cîteva... lacrimi. Dar, „amarul" înfrîngerii a fost repede uitat, fiindcă premiile dulci i-au răsplătit pe toți concurenții.

Tot la Brașov, în bazinul acoperit de la I.C.I.M., s-a desfășurat un frumos concurs dotat cu „Cupa Delfinul". (**Carol GRUIA**-coresp. județean).

Un mare număr de elevi din clasele I—IV au participat la „Crosul copilului", desfășurat în împrejurimile stadionului din Reșița. Iată cîștigătorii : **Carmen Leu** și **Helmuth Ludovic** (cl. I), **Mariana Răcoveanu** și **Benone Anton** (cl. a II-a), **Florica Perdei** și **Marcel Vulpe** (cl. a III-a), **Dorina Sumălău** și **Florian Ștefan** (cl. a IV-a).

Elevii claselor V—VII s-au întrecut în Caransebeș, în faza județeană a Pentatlonului atletic școlar. Pe primul loc s-a clasat **Școala generală nr. 2 din Reșița**, urmată de **Școala generală nr. 1 din Oțelul Roșu** și **Școala generală nr. 1 din Băile Herculane** (**Doru GLAVAN**-coresp. județean).

Manifestări asemănătoare au avut loc la Hunedoara („Cupa Mugurelui"), Orașul Gh. Gheorghiu-Dej, Alexandria, Iași, Galați ș.a.

Felicitîndu-i pe organizatori și cîștigători, **am vrea să profităm de ocazie, amintindu-le reprezentanților Ministerului Comerțului Interior că în magazine nu se găsesc patine cu rotile. Numeroși părinți, dornici să pună la dispoziția copiilor lor acest mijloc excelent de mișcare, agrement și întrecere, ne-au comunicat această doleanță pe care o transferăm organelor de resort cu speranța unei rezolvări grabnice.**

În sectorul 2 al Capitalei

„CROSUL DE VARĂ" DEBUTEAZĂ... CU STÎNGUL

În competițiile de masă bucureștene, **„Crosul de vară"** (unul din suita celor 9 preconizate pe Capitală, de-a lungul întregului an) este socotit drept o „piesă de rezistență". Și pe bună dreptate. Experiența acumulată, în mobilizare și organizare, pe parcursul acestei primăveri, ne îndemna să credem că lucrurile vor merge din ce în ce mai bine. Tocmai de aceea, sentimentul de dezamăgire și insatisfacție încercat ieri este mai puternic.

Vineri, asociația sportivă „Electronica", în colaborare cu C.E.F.S. al sectorului II, urma să organizeze o asemenea alergare numai pentru tinerii de pe Platforma industrială Baicului, la care se anunțase prezența a peste 1 000 de competitori. (Ideea de a restrînge perimetrul geografic al participării nu este rea, prin ea urmărindu-se evitarea unor deplasări prea lungi și aducerea întrecerii sportive cît mai aproape de locul de muncă).

Nu deținem amănunte asupra modului cum s-a desfășurat — practic — pregătirea acțiunii. **Cert este că ieri, la ora 15,30, locul de start de pe strada Baicului era aproape pustiu, iar la ora 16, cînd s-a dat — în sfîrșit — plecarea, au pornit în cursă... 25 de băieți și 14 fete !** Fotoreporterul nostru a fotografiat cîteva din ele, spunînd — cu un savuros umor — că **„toate nu i-ar fi încăput în obiectiv..."**.

Trebuie subliniat că la acest cros urmau să participe tineri și tinere din mari întreprinderi bucureștene **(U.R.A., Vin-alcool, Pisla, Suveica, Stela)** și este foarte grav dacă doar la atît se rezumă forța respectivelor asociații sportive, la această cifră infimă.

Oricum, A. S. Electronica, C.E.F.S. al sectorului II (prim-vicepreședinte, Mihai Anghel), organizațiile sindicale și de U.T.C. din unitățile amintite, rămîn corigente și vor trebui să repete examenul.

Dar nu înaintea măsurilor ce se cuvin a fi luate în asemenea situații... **(V. CH.)**.

O MARE SERBARE SPORTIVĂ POPULARĂ ÎN PARCUL HERĂSTRĂU

Duminică dimineața, de la ora 9, se organizează în Parcul Herăstrău o mare serbare sportivă populară, cu un program deosebit de atractiv, în care figurează demonstrații de gimnastică modernă, judo, box, navo și aero modelism, concursuri de canotaj academic, tenis, ping-pong, volei, fotbal, cros ș.a. O fanfară va susține programul muzical.

Imagine dezolantă de la o competiție care se anunțase „de masă". Șapte din cele 14 fete care au luat startul, ieri, în „Crosul de vară" al sectorului II. Foto : M. FELIX

La Galați : FINALELE PENTATLONULUI ATLETIC ȘCOLAR

Astăzi și mîine, la Galați, se va desfășura actul final al uneia dintre cele mai mari întreceri sportive de masă a elevilor „PENTATLONUL ATLETIC ȘCOLAR".

Inițiată în scopul răspîndirii atletismului în mijlocul populației școlare și al depistării elementelor apte să abordeze performanța, competiția a angrenat de-a lungul fazelor sale mii și mii de elevi. Conform regulamentului, în finală au fost admise cîte opt echipe de băieți și fete, în ordinea punctajului obținut în etapele județene, și formațiile orașului gazdă. Trofeele le vor disputa, așadar, 18 reprezentative, cu un total de 108 atleți și atlete.

În întrecerea feminină iau parte: Liceul 2 Oradea, Liceul Vasile Alecsandri Bacău, Liceul 2 Roman, Liceul din Movila Mireșii, Liceul 15 Cluj, Liceul Zinca Golescu Pitești, Liceul 8 Iași, Liceul pedagogic Suceava, Liceul 2 Galați, iar în aceea masculină : Liceul Gheorghe Barițiu Cluj, Liceul 1 Timișoara, Liceul industrial de petrol Cîmpina, Liceul 8 Iași, Liceul 39 București, Liceul Dinicu Golescu Pitești, Liceul Frații Buzești Craiova, Liceul 4 Oradea și Liceul Vasile Alecsandri Galați.

Concursurile vor avea loc pe stadionul Dunărea, după următorul program: **ASTĂZI** — 100 m (b), 100 m (f), lungime (b), greutate (b), greutate (f), înălțime (f); **MÎINE** — înălțime (b), lungime (f), 400 m (f), 800 m (b).

Clasamentele se vor face pe echipe. Cele mai bune rezultate individuale și cea mai bună performanță din concurs (după tabele întocmite în vederea pentatlonului) vor fi distinse cu premii speciale de către C.N.E.F.S.

ÎN PREAJMA SEZONULUI ESTIVAL

(Urmare din pag. 1)

masă de ping-pong prin centru pe undeva, lîngă Consiliul popular". Ajungem pe acolo și vedem firma clubului sportiv Bucegi. Ușa încuiată cu lacăt. Ne întoarcem și la centrul de închiriat materiale sportive din parcul Casei de cultură, aflăm că tenisul de masă se poate juca doar în sala Voința, unde există o singură masă. Și dacă te plictisești de așteptat te mai poți duce să-ți încerci norocul pe Furnica sau la Cumpătul, făcînd și o excursie cu acest prilej... Tenisul de cîmp e prezent la vila Păltiniș (și cîtă nevoie ar fi și de alte terenuri!), iar voleiul pe tăpșanele de iarbă, căci terenul din spatele complexului de deservire a cooperației meșteșugărești a fost dezafectat chiar în zilele vizitei noastre.

Ni se recomandă cu căldură terenul de joacă de lîngă vila Liliana, de pe Furnica. Acolo, însă, copiii n-au la îndemînă decît niște rămășițe metalice ale unor instalații care, cîndva, serveau jocului.

„Noi ne ocupăm în special de agrement" — ni se spune la O.J.T. E-n regulă, dar de sport ?

...CURATĂ COLABORARE

La Predeal, ne-am oprit întîi la Consiliul orășenesc pentru educație fizică și sport. Închis și un bilet : **„Sînt în concediu"**. La Oficiul județean de turism Brașov, stăm de vorbă cu directorul adjunct, tovarășul **Mihai Teișanu**, care ne precizează că dînșii răspund de agrement și că sportul îi interesează în măsura în care colaborarea cu proprietarii bazelor sportive poate da rezultate.

„Cum adică ?" — încercăm noi să aflăm amănunte. **„Ce depinde efectiv de noi, ne spune dînsul, sînt sălile de la Pîrîul Rece, Cioplea și Timiș unde găzduim jocuri distractive (remmy, table, șah) și mese de ping-pong, ca și cea de jocuri mecanice din Predeal. De asemenea, noi organizăm cele 40 de programe turistice pentru cei veniți aici la odihnă, începînd cu zonele locale și terminînd în nordul Moldovei și... Istanbul. Cu sportul, propriu-zis, e altceva. Sala de ping-pong e a Casei de cultură, terenurile ale Consiliului popular orășenesc, iar în privința pîrtiilor de schi, răspunderile sînt împărțite: terenul e al ocolului silvic, iluminatul al Consiliului popular și exploatarea a cui se nimerește..."**

La Consiliul popular orășenesc, tovarășul vicepreședinte **Valeriu Luca**, ne spune, însă, altceva : **„Lucrurile nu mai stau așa din anul trecut: tot ce aparține pîrtiilor de schi predelene se află în exploatarea și gospodărirea Întreprinderii de transport pe cablu Brașov, pendinte de Ministerul Turismului! Iar terenurile de sport — cel de fotbal, înconjurat de pista de atletism și cele de tenis, volei și baschet, bituminizate, cu instalație de nocturnă — sînt proprietatea noastră. Intenționăm să aducem îmbunătățiri celui de fotbal (căre are un drenaj defectuos) și la cele bituminizate să construim tribune, sub care să fie o popicărie. Nu de alta, dar singura popicărie din oraș — cu pistă betonată și încălzire — a fost dezafectată de O.J.T., pentru a face acolo birouri..."**

...Curată colaborare !

PLENARA ACTIVULUI DE BAZĂ DIN ORGANIZAȚIILE SPORTIVE ALE COOPERAȚIEI MEȘTEȘUGĂREȘTI

Ieri s-a desfășurat la sediul UCECOM din București ședința plenară a activului de bază din organizațiile sportive ale cooperației meșteșugărești. Au luat parte tovarășii **Ilie Alexe, vicepreședinte** al UCECOM, **Gheorghe Bălan**, președintele UCMMB, **Constantin Puștea**, secretarul Comitetului P.C.R. al UCECOM, activiști, reprezentanți ai cluburilor și asociațiilor sportive Voința, antrenori, sportivi fruntași. Din partea C.N.E.F.S. a fost prezent tovarășul **Iovită Popa**, șeful secției organizare și control. În cadrul lucrărilor a fost prezentată o informare și a fost supusă dezbaterii Hotărîrea Comitetului executiv al UCECOM privind îmbunătățirea și dezvoltarea activității de educație fizică și a sportului în domeniul cooperației meșteșugărești.

Unde mergem ?

SÎMBĂTĂ

SCRIMĂ : Sala Floreasca, ora 9 : Turneu internațional de spadă.

ATLETISM. Stadionul Republicii, ora 17 : Campionatul municipal pentru seniori și copii.

CICLISM. Velodromul Dinamo, ora 16 : Cupa Municipiului București.

RUGBY. Teren Tei, ora 17,30 : Sportul studențesc — Steaua ; **teren Vulcan**, ora 17,30 : Vulcan — Știința Petroșani (meciuri din cadrul campionatului diviziei A).

DUMINICĂ

ATLETISM. Stadionul Republicii, ora 9 : Campionatul municipal pentru seniori și copii.

SCRIMĂ: Sala Floreasca, ora 9 : Turneu internațional de spadă (individual).

CANOTAJ. Lacul Herăstrău, ora 8 : concursul dotat cu „Cupa Olimpia" (pentru toate categoriile, masculin și feminin).

CICLISM. Șoseaua Otopeni — Urziceni (cantonul C.F.R.), ora 10: „Cupa F.R.C." (contratimp individual).

FOTBAL : Stadionul Politehnica, ora 15,45 : **Sportul studențesc** — F. C. Argeș (echipele de tineret) ; ora 17,30 : **Sportul studențesc** — F. C. Argeș (divizia A) ; stadionul „23 August", ora 17,15 : Steaua — Universitatea Craiova (echipele de tineret) ; ora 19 : **Steaua—Universitatea Craiova** (divizia A) ; stadionul Progresul, ora 11 : Progresul București — C. S. Tîrgoviște (divizia B) ; **teren C.P.B. :** Șoimii TAROM — Prahova Ploiești ; **teren Dinamo :** Dinamo Obor — Celuloza Călărași ; **teren Laromet :** Tehnometal — Flacăra roșie ; **teren T.M.B. :** T.M.B. — Laromet ; **teren Autobuzul :** Autobuzul — Electronica ; **teren Sirena :** Sirena — Unirea tricolor (toate aceste meciuri din cadrul diviziei C vor începe la ora 11).

RUGBY. Parcul Copilului, ora 9 : Grivița Roșie — Dinamo (divizia A) ; ora 10,30 : Agronomia Cluj — Chimia Năvodari (divizia B) ; **teren Olimpia** — finala campionatului republican de juniori : ora 9 : Grivița Roșie — Farul (locurile III—IV) ; ora 10,30 ; Clubul sportiv școlar — Școala sportivă nr. 2 (locurile I—II) ; **teren Tineretului II**, ora 10 : U.R.A. Tecuci — Constructorul București (divizia B).

CONCURS SPECIAL PRONOEXPRES

NUMERELE EXTRASE LA TRAGEREA LOTO DIN 1 IUNIE 1973

Fond general de cîștiguri : 988.008 lei.

EXTRAGEREA I :
60 18 74 26 89 2 52 38 51

EXTRAGEREA A II-a :
50 47 54 80 15 27 5 59 73

Plata cîștigurilor de la această tragere se va face astfel : în Capitală de la 9 iunie pînă la 17 iulie 1973; în țară de la 12 iunie pînă la 17 iulie 1973 inclusiv.

Rubrică redactată de LOTO-PRONOSPORT

fotbal

DIVIZIA A — RUNDA NR. 24

LA BUCUREȘTI (stadionul „23 August") ȘI REȘIȚA MECIURILE CHEIE ALE ETAPEI

STEAUA (5)—UNIVERSITATEA CRAIOVA (1)

ULTIMELE REZULTATE DIRECTE : 1970—71 : 1—1 și 2—0 ; 1971-72 : 1—1 și 1—2 ; 1972-73 : 0—0.

Reluarea campionatului primei noastre divizii coincide cu programarea unui interesant derby, liderul clasamentului, echipa studențească din Craiova evoluînd pentru prima oară în această postură la București, în compania Stelei. Meciul se anunță foarte atractiv, pentru că o „remiză", mult dorită de echipa craioveană ar scoate, probabil, definitiv pe Steaua din cursa pentru titlu, iar — dacă nu va obține nici un punct la București — Universitatea ar putea să piardă, cel puțin deocamdată, primul loc în clasament. În meciul tur din actuala ediție a campionatului, Steaua a reușit un frumos rezultat de egalitate la Craiova. Același lucru îl vor încerca probabil mîine seară și elevii antrenorului Cernăianu, dar nu trebuie să uităm că ei vor avea în față o echipă dornică de reabilitare în fața propriilor suporteri, pe care i-a dezamăgit atît în ultimul timp...

Echipa bucureșteană a susținut, după meciul din Cupă, de miercuri, două antrenamente de menținerea pregătirii fizice, joi și vineri. Din formație vor lipsi din nou Iordănescu și Aelenei, dar în rest antrenorul Constantin contează să alinieze întreaga garnitură. Universitarii craioveni s-au întors joi dimineață din turneul de 12 zile efectuat în Cipru. Joi după-amiază și vineri dimineață au avut loc două antrenamente ușoare, iar astăzi, pe stadionul bucureștean „23 August", C. Cernăianu va conduce o scurtă ședință de acomodare cu terenul de joc. Nu există nici o indisponibilitate în lotul craiovean astfel încît spectatorii prezenți pe stadionul „23 August" vor avea posibilitatea să vadă evoluția formației complete a liderului.

ARBITRUL PARTIDEI : **Gabriel Blau** (Timișoara).

OBLEMENCO : „la goluri de la Olteanu, ia..."

C.S.M. REȘIȚA (11)—DINAMO (2)

ULTIMELE REZULTATE DIRECTE : 1972/73 : 0—2 ; în edițiile anterioare, C.S.M. Reșița a activat în Divizia B.

Marea surpriză a „optimilor" înregistrată miercuri la Ploiești, a adăugat, vrînd-nevrînd, noi valențe la și așa atractiva partidă pe care o va găzdui mîine stadionul din Valea Domanului ; pentru că, acum, dinamoviștilor bucureșteni le rămîne doar perspectiva cuceririi titlului de campioană a țării în prima divizie, competiție pe care băieții lui Reinhardt nu concep s-o părăsească. Se conturează, deci, un joc de mare angajament, pe parcursul căruia **Dumitrache** și **Dudu Georgescu**, oamenii de gol ai celor două echipe, vor pune serioase probleme portarilor Ilieș și Cavai.

Încorporînd, recent, la efectivul lotului pe ex-metalurgiștii bucureșteni **Emil Dumitru** și **Ștefan Apostol**, **C.S.M. Reșița** s-a antrenat intens în cursul săptămînii alternînd lucrul individual cu verificarea ansamblului. Un asemenea meci amical, reșițenii l-au susținut în compania divizionarei C, Minerul Moldova, pe care au întrecut-o cu scorul de 3—0. În privința formației, care va fi aliniată mîine, un singur semn de întrebare : fundașul **Kafka**, accidentat.

După dușul rece din Cupă, dinamoviștii au acordat pregătirilor, desfășurate zilnic, întreaga atenție. Astăzi dimineață, întreg lotul a părăsit Capitala, pe calea aerului, cu destinația Timișoara, de unde un autobuz îl va transporta în aceeași zi la Reșița.

ARBITRUL PARTIDEI : **Grigore Bîrsan** (Galați).

C.F.R. CLUJ (3)—STEAGUL ROȘU (8)

ULTIMELE REZULTATE DIRECTE : 1970/71 : 0—1 și 3—2 ; 1971/72 : 0—0 și 0—2 ; 1972/73 : 0—2.

Feroviarii, deși au prezentat formația completă, s-au înapoiat de la Hunedoara eliminați din „Cupa României" de o echipă din Divizia B, Chimia Rm. Vîlcea. Această înfrîngere, legată de aceea suferită în ultima partidă de campionat, susținută la Arad, cu U.T.A. (0—3), demonstrează, oare, o scădere a potențialului formației antrenată de dr. Rădulescu, tocmai acum, cînd campionatul a intrat în linie dreaptă ? Iată întrebarea care apare pe buzele tuturor celor ce urmăresc rezultatele „surprizei" din actualul campionat.

C.F.R., care țintește un loc în „Cupa U.E.F.A.", va încerca, deci, să-și adjudece victoria în partida cu Steagul roșu. Numai că elevii lui Nicolae Proca au profitat din plin de această vacanță prilejuită de partida România — R.D. Germană și s-au pregătit cu multă atenție pentru că... au nevoie de puncte care să-i țină la adăpost de orice surpriză. Joi, Steagul roșu a susținut o partidă amicală la Tîrnăveni, cu Chimica și a cîștigat cu 4—0, prin golurile marcate de Șerbănoiu (2), Cadar și Mateescu. De la Tîrnăveni, echipa a plecat direct la Cluj, unde nu va juca Pescaru (accidentat la ultimul antrenament de la Brașov), dar va reintra fundașul central Marin Olteanu.

Așadar, există toate premisele ca partida din orașul de pe Someș, cu toate că poate fi considerată drept una ce interesează doar mijlocul clasamentului, să se ridice peste această condiție.

ARBITRUL PARTIDEI : **T. Leca** (Brăila).

U.T.A. (12)—PETROLUL (7)

ULTIMELE REZULTATE DIRECTE : 1970/71 : 2—0 și 1—1 ; 1971/72 : 2—0 și 4—2 ; 1972/73 : 0—1.

Partidă de miză, bineînțeles, întrucît U.T.A. nu a eliminat grijile retrogradării, iar Petrolul, la rîndu-i nu se poate considera nici ea liniștită. Se înțelege că va fi un meci dîrz, dar există probabilitatea ca dinamismul și rapiditatea să nu caracterizeze această partidă, ambele protagoniste fiind uzate de exigențele meciului de miercuri din „optimile" Cupei României. (După cum se știe, ele au disputat meciuri strînse, care le-au solicitat la maximum, arădenii fiind nevoiți să se întrebuințeze — chiar așa, fără succes — timp de 120 de minute).

Veștile sosite din Arad vorbesc, totuși, despre optimismul gazdelor în această întîlnire. Întregul lot s-a odihnit mult după meciul de miercuri, antrenamentele au fost mai lejere, singurul semn de întrebare îl constituie folosirea lui Sima, care acuză o fisură la umăr. Se scontează pe următoarea formație : **Vidac — Birău, Schep, Pojoni, Popovici — Petescu, Condruc — Axente, Domide, Broșovschi, Kun II.**

Ploieștenii, cu moralul fortificat de calificarea în „sferturile" Cupei, au plecat miercuri spre Arad. Nu se anunță modificări în formula de echipă, care acum îl înglobează pe Pîrvu, jucător „recuperat", un înaintaș de care orice fundaș are motive să se teamă.

ARBITRUL PARTIDEI : **Aurel Bentu** (București).

DE AICI SE REIA ÎNTRECEREA

1. Univ. Craiova	24	12	8	4	40—28	32
2. Dinamo	24	13	4	7	36—25	30
3. C.F.R. Cluj	24	9	10	5	27—22	28
4. F.C. Argeș	24	11	5	8	36—22	27
5. Steaua	24	9	9	6	30—18	27
6. S.C. Bacău	24	10	7	7	26—28	27
7. Petrolul	24	9	7	8	18—22	25
8. Steagul roșu	24	8	7	9	30—18	23
9. Rapid	24	7	9	8	25—22	23
10. Jiul	24	9	5	10	31—32	23
11. C.S.M. Reșița	24	6	9	9	25—31	21
12. U.T.A.	24	6	9	9	24—31	21
13. „U" Cluj	24	7	7	10	21—35	21
14. F.C. Constanța	24	6	7	11	21—29	19
15. A.S.A. Tg. Mureș	24	9	1	14	23—38	19
16. Sp. studențesc	24	4	10	10	24—41	18

SPRINTUL PRELUNGIT DIN FINALUL CAMPIONATULUI

O etapă de Cupă, programată la mijloc de săptămînă, a servit de intermediar făcînd trecerea de la activitatea internațională a fotbalului nostru la aceea autohtonă, la campionatul cel de toate zilele.

Dar iată că miercuri — tocmai în ceasurile în care iubitorii de fotbal își prelungeau voit o stare de bucurie, declanșată de mult dorita victorie obținută în dauna pretendentei la șefia grupei noastre preliminare a C. M., reprezentativa R. D. Germane — aproape jumătate din jucătorii de cîmp ai lui Valentin Stănescu și Robert Cosmoc, îmbrăcind de astă dată tricoul de club, capotau incredibil în fața unei echipe divizionare C, Constructorul din Galați.

Aplaudind succesul cvasi-necunoscutei formații din orașul de pe Dunăre, încercăm, în același timp, și o strîngere de inimă, contraperformanța lui **Dinu, Deleanu, Radu Nunweiller** și **Dumitrache** avînd darul să ne creeze nedumeriri.

De ce ? Pentru că eșecul de la Ploiești al celor patru dinamoviști și al coechipierilor lor — ca ripostă imediată după frumoasa lor evoluție de duminică — ne readuce brusc la realitate, reamintindu-ne tuturor de **FLUCTUANTA COMPORTARE A DIVIZIONARELOR A ÎN CAMPIONAT, EXPRIMATĂ PRIN SUCCESE RAPID INFIRMATE ÎN ETAPA IMEDIAT URMĂTOARE.**

De ce aceste evoluții contradictorii care, mai ales în actuala ediție a întrecerii divizionarelor A, au statornicit zicala: **„Una caldă, una rece"** ?

De mîine, odată cu reluarea întrecerii, divizionarele A vor fi supuse micului maraton care, pînă la 20 iunie, prevede jocuri după sistemul duminică-miercuri-duminică, în total 6 meciuri în 17 zile! Un program „încărcat", de efort prelungit, care poate fi dus pînă la capăt numai dacă fiecare jucător își va subordona întreaga activitate principiilor de viață sportivă, numai dacă, la cele 90 de minute de efort, va alege continuarea firească, adăugînd și orele absolut necesare ODIHNEI. Antrenori, conducători de secție și cluburi ! Urmăriți mai îndeaproape activitatea fotbaliștilor care vă reprezintă ! Disciplina, sub toate aspectele, pe teren și în viața particulară n-ar trebui să constituie un imperativ de o etapă, ci un mod de viață cu caracter permanent !

G. NICOLAESCU

JIUL (10)—RAPID (9)

ULTIMELE REZULTATE DIRECTE : 1970/71 : 0—1 și 0—2 ; 1971/72 : 1—5 și 0—1 ; 1972/73 : 1—4.

Profitînd de pauza de campionat și de... absența din „optimile" de finală ale „Cupei României", formația din Valea Jiului s-a aflat în turneu în U.R.S.S., de unde a revenit la Petroșani, miercuri noaptea. **Mulțescu, Roznai** și **G. Stan** s-au alăturat lotului și **Șt. Coidum** îi are la dispoziție pe toți jucătorii.

Rapid a revenit de la Galați miercuri seara și, în „escala" de două zile din București, și-a continuat pregătirile, după care, vineri seara, a plecat la Petroșani. La meciul de duminică face deplasarea și Răducanu, dar utilizarea lui este încă incertă, după accidentul suferit în meciul cu R.D. Germană.

Partida de la Petroșani, fără mari și imediate implicații în zonele importante ale clasamentului, trezește, totuși, interes, pentru că o eventuală înfrîngere va crea formației în cauză griji serioase.

Nici Jiul, și nici Rapid (acum... vecine de compartimente în clasament) nu sînt total puse la adăpost. Jiul are o misiune dificilă în plus : de a întrerupe șirul insucceselor din jocurile cu Rapid, în fața căreia a pierdut ultimele 5 partide. Din aceste „unghiuri" de vedere, al tradiției, ambiției și orgoliului, partida capătă un plus de interes, căci Rapid, indiferent de formă și loc ne-a arătat că **„nu e învinsă dinainte la Petroșani"**. Meciul pare, așadar, echilibrat.

ARBITRUL PARTIDEI : **Em. Vlaiculescu** (Ploiești).

F.C. CONSTANȚA (14)—„U" CLUJ (13)

ULTIMELE REZULTATE : 1970-1971 : 2—0 și 2—3 ; 1971-1972 : 0—3 și 0—1 ; 1972-1973 : 0—1.

Înaintea importantei lor confruntări din campionat, ambele echipe au evoluat miercuri în „optimile" Cupei României, obținînd — așa cum se știe — rezultate diferite. După meciul de „Cupă" cu colegii lor din București, studenții clujeni au rămas pînă ieri dimineața la Brașov, de unde au plecat spre Constanța, oraș în care urmau să ajungă în cursul după-amiezii. Excepție au făcut doar Ștefan, Coca și Crețu, care s-au înapoiat imediat la Cluj pentru a susține unele examene, dar și ei erau așteptați să sosească aseară la Constanța, cu avionul. Echipa clujeană, care nu anunță nici o indisponibilitate, va efectua azi un antrenament pe stadionul „1 Mai", unde se va disputa și partida de campionat de mîine.

Reîntorși în orașul lor după meciul de „Cupă" de la București, cu F.C. Argeș, constănțenii și-au reluat imediat pregătirile, pe care le vor încheia în cursul acestei dimineți printr-un ultim antrenament.

Partida de mîine, dintre F.C. Constanța și „U" Cluj, se anunță ca deosebit de disputată, ambele echipe — aflate într-o situație precară în clasament — avînd mare nevoie de puncte. Sperînd să fructifice la maximum avantajul terenului propriu în cele două întîlniri (de mîine și de miercuri) echipa constănțeană pornește cu șanse de victorie în confruntarea cu studenții clujeni.

ARBITRUL PARTIDEI : **Otto Anderco** (Satu Mare).

CÎMPEANU și TUFAN : „Care pe care ?"

A.S. ARMATA Tg. MUREȘ (15)—S.C. BACĂU (6)

ULTIMELE REZULTATE DIRECTE : 1970—1971 A.S.A. a activat în Divizia B ; 1971—1972 : 3—2 și 0—1 ; 1972—1973 : 0—1.

Mureșenii au profitat din plin de zilele de întrerupere a campionatului, efectuînd antrenamente zilnice, intercalate cu jocuri amicale, în scopul eliminării lipsurilor. Miercuri, A.S.A. a susținut la Elbasan partida din Cupa balcanică cu echipa albaneză Labinoti. Joi, a revenit la Sighișoara, unde rămîne pînă în dimineața meciului. Adversarii ei jucătorii de la S.C. Bacău, au eliminat din „Cupa României" pe Rapid. O bună impresie a lăsat Dembrovschi, care, după o absență îndelungată, s-a reîncadrat relativ repede în angrenajul echipei. Băcăuanii au preferat să vină de la Galați în Capitală, de unde și-au continuat vineri drumul cu avionul spre Tg. Mureș.

A.S. Armata nu concepe decît victoria. Este și firesc să fie așa întrucît, acum, fiecare punct pierdut are o importanță majoră în lupta pentru evitarea retrogradării. Dar, cum elevii lui Costică și Petrică Rădulescu au mai repurtat succese în deplasare, militarii vor trebui să se întrebuințeze serios, să lupte din răsputeri pentru ca victoria să nu le scape. Rămîne de văzut dacă Mureșan, Nagy, Fazekas sau Caniaro vor reuși să-l învingă pe omul nr. 1 al băcăuanilor, portarul Ghiță. Deși ocupă penultimul loc în clasament, gazdele par a avea șanse mai mari.

ARBITRUL PARTIDEI : **C. Ghemigean** (București).

SPORTUL STUDENȚESC (16)—F.C. ARGEȘ (4)

ULTIMELE REZULTATE DIRECTE : 1972/73 : 0—1.

În marea lor cursă de părăsire a locului ultim din clasament, „moștenirea" unui tur de campionat foarte slab, studenții bucureșteni se vor afla — duminică — în fața unui obstacol de primă mărime ; formația piteșteană a demonstrat o regularitate (pozitivă) de comportare pe care singularul eșec de la Bacău n-o poate contrazice. Față de această formă constantă a adversarului, echipa antrenată de Gheorghe Ola trebuie să realizeze un joc la nivelul maximelor sale posibilități, așa cum a mai efectuat, de altfel, în această primăvară a speranțelor sale, dacă vrea să puncteze.

Perioada de pauză a campionatului a solicitat ambele echipe în partide amicale și, miercuri, în Cupă. Mai cu seamă jucătorii Sportului studențesc care au evoluat la Brașov, au simțit din plin rigorile competiției, ei participînd și la prelungiri ; e vorba de Ion Vasile, Ciocîrlan, Tănăsescu. Antrenorul Gheorghe Ola a avut grijă ca recuperarea forțelor acestora să se efectueze cît mai complet. În privința formației, e probabilă utilizarea unsprezecelui din meciul de dinainte de întrerupere, partida de la Craiova. Și antrenorul Florin Halagian s-a îngrijit de problema recuperării. Piteștenii au venit de vineri la Snagov, unde au făcut și antrenamentele din aceste ultime zile. Unsprezecele de începere ? Același care a început jocul de Cupă cu F.C. Constanța.

ARBITRUL PARTIDEI : **Constantin Ghiță** (Brașov).

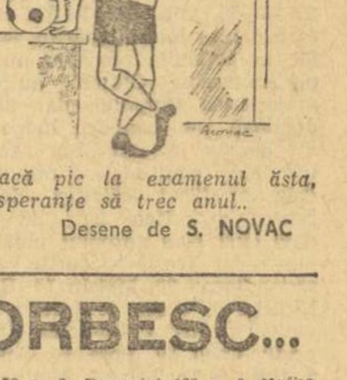

— Dacă pic la examenul ăsta, slabe speranțe să trec anul..

Desene de **S. NOVAC**

ACTUALITĂȚI

Deși a pierdut, cu 2—0, ultimul meci cu Labinoti,

A.S.A TG. MUREȘ VA JUCA ÎN FINALA CUPEI BALCANICE CU LOKOMOTIV SOFIA

Miercuri, la Elbasan, în Albania, A.S.A. Tg. Mureș a susținut ultimul joc din cadrul grupei sale în cadrul Cupei Balcanice inter-cluburi, întîlnind echipa Labinoti. Formația gazdă a învins cu 2—0 (1—0), golurile fiind înscrise în minutele 16 și 89. Deși a pierdut acest joc, formația din Tg. Mureș a cîștigat grupa, datorită golaverajului bun realizat în partidele de acasă (5—1 cu Labinoti și 3—0 cu Sutjeska). De altfel, clasamentul grupei arată astfel :

1. A.S.A. Tg. Mureș	4	2	0	2	8—4	4 p
2—3. Labinoti	4	2	0	2	4—6	4 p
2—3. Sutjeska	4	2	0	2	2—4	4 p

În cadrul finalei Cupei Balcanice, echipa noastră va întîlni, într-o partidă tur-retur, pe cîștigătoarea celeilalte grupe, formația Lokomotiv Sofia (0—0, miercuri, acasă, cu Beșiktas).

Turneul craiovenilor în Cipru

O VICTORIE ȘI DOUĂ ÎNFRÎNGERI

Între 19 și 31 mai, Universitatea Craiova a participat la un turneu organizat în capitala Ciprului, Nicosia. În primul meci, craiovenii au întîlnit echipa **Omonia Nicosia**, pierzînd cu 0—2. Și în a doua partidă, liderul primei noastre divizii a jucat slab, fiind învins, cu 1—3, de **Cerno More Varna** (Bulgaria). Abia în ultimul meci din cadrul turneului, studenții au reușit un rezultat favorabil : 3—0 cu formația engleză **Cambridge**.

OBSERVATORI ROMÂNI LA MECIUL FINLANDA — R. D. GERMANĂ

Miercuri 6 iunie, la Helsinki, se dispută întîlnirea dintre Finlanda și R.D. Germană, din cadrul grupei a 4-a a preliminariilor C. M. Meciul, deosebit de important pentru viitoarea configurație a clasamentului grupei, va fi urmărit și de doi observatori români. Este vorba de *Valentin Stănescu*, antrenorul echipei naționale și *dr. Dumitru Tomescu*.

LA RELUAREA DIVIZIEI A CIFRELE VORBESC...

Înaintea începerii „maratonului", de 18 zile al Diviziei A, vă prezentăm o situație la zi a desfășurării campionatului, punctînd cele mai importante aspecte de ordin statistic :

● s-au înscris 442 de goluri, cele mai multe în etapa a XVI-a : 31, iar cele mai puține în etapa a XVII-a : 11. Media pe etapă este de 18,4, iar cea pe partidă, 2,3 ;

● am consemnat 18 autogoluri (8 în retur). Fotbaliștii de la Sportul studențesc, F.C. Constanța și A.S. Armata au marcat cîte două.

● în cele 24 de etape s-au înregistrat 18 eliminări.

● la partidele actualului campionat au asistat aproximativ 2 247 000 de spectatori (cei mai mulți — 161 000 — în etapa a XIX-a, iar cei mai puțini — 58 500 — în etapa a XIV-a).

● clasamentul orașelor, pe baza mediei de spectatori, cifră aproximativă, după 24 de etape se prezintă astfel : 1. CRAIOVA 24 200 ; 2. București 15 500; 3. Reșița 14 400 ; 4. Ploiești 12 700; 5. Pitești 10 600; 6. Constanța 10 400; 7. Tg. Mureș 10 100; 8. Arad 10 000; 10—11. Cluj și Brașov 8 200; 12. Petroșani 4 900.

● situația în „Trofeul Petschovschi", după 24 de etape, este următoarea : 1. CLUJ 9,04, 2—4. Arad, Pitești și Ploiești 9.00, 5. Tg. Mureș 8.90, 6. București 8,77, 7. Constanța 8,63, 8. Bacău 8,50, 9—10. Petroșani și Reșița 8,25, 11. Brașov 8.00, 12. Craiova 7,83.

● pînă în prezent, cei 32 de cavaleri ai fluierului au totalizat 847 de stele. Iată și un clasament, pe baza mediei de stele : 1. **Gr. Bîrsan** 4,91, 2. Gh. Limonă 4,88, 3. Gh. Popovici 4,85, 4. C. Niculescu 4,83, 5. N. Petriceanu 4,80 etc.

● Iată și ordinea primilor 5 fotbaliști pe posturi, pe baza notelor acordate de revista **FOTBAL** :

PORTARI : 1. Adamache 186 p, 2. Răducanu 184 p, 3. Gadja 176 p, 4. Stan 173 p, 5. Ghiță 172 p.

FUNDAȘI LATERALI DREAPTA : 1—2 Tănăsescu și Lupu 174 p, 3. N. Ionescu 166 p, 4. Sătmăreanu 164, 5. Pop 161 p.

FUNDAȘI CENTRALI DREAPTA : 1 Georgevici 189 p, 2. Boc 181 p, 3—4. Antonescu și Tonca 177 p, 5. Tudorie 173 p.

FUNDAȘI CENTRALI STÎNGA : 1. Vlad 186 p, 2. Pojoni 178 p, 3. Kiss 170 p, 4—5. Grigoraș și Solomon 166 p.

FUNDAȘI LATERALI STÎNGA : 1. Czako 172 p, 2. Popovici 168 p, 3. Kafka 164 p, 4. Anghelini 162 p, 5. Margasoiu 160 p.

MIJLOCAȘI DREAPTA : 1. Anca 176 p, 2. M. Bretan 167 p, 3. Strîmbeanu 162 p, 4. Pușcaș 161 p, 5. Cozarek 159 p.

MIJLOCAȘI STÎNGA : 1. Nunweiller 190 p, 2. Beldeanu 187 p, 3. M. Popescu 179 p, 4. Dincuță 170 p, 5. Cadar 161 p.

EXTREME DREAPTA : 1. Troi 175 p, 2. Pîrălungă 160 p, 3. Pantea 159 p, 4—5. Atodiresei și Uifăleanu 156 p.

ATACANȚI CENTRALI DREAPTA : 1. Iuliescu 179 p, 2. Naghi (A.S.A.) 170 p, 3. Domide 160 p, 4. Țegean 159 p, 5. O. Ionescu 141 p.

ATACANȚI CENTRALI STÎNGA : 1. Mureșan („U" Cluj) 165 p, 2. Mureșan (A.S.A.) 164 p, 3. Dumitrache 156 p, 4. Adam 152 p, 5. Roznai 149 p.

EXTREME STÎNGA : 1. Petrescu 183 p, 2. Györfi 173 p, 3. Florea (C.S.M. Reșița) 165 p, 4. Hajnal 157 p, 5—6. Marcu și Lică 156 p.

JUCĂTORI FOLOSIȚI ÎN MAI MULTE COMPARTIMENTE : 1. Pescaru 186 p, 2—3. Vîșan și Deselnicu 172 p, 4. M. Sandu 160 p, 5. Mioc 158.

sportul în lume

AZI, LA BURG-GRETESCH

A VI-a ÎNTÎLNIRE FEMININĂ DE ATLETISM DINTRE ECHIPELE ROMÂNIEI, R.F. GERMANIA ŞI OLANDEI

În localitatea Burg-Gretesch, vecină cu Düseldorf, în R.F. Germania, se va desfăşura astăzi întîlnirea triunghiulară de atletism dintre reprezentativele feminine ale **R.F. Germania — Olandei — României.** În palmaresul echipei noastre naţionale figurează cîte cinci întîlniri cu aceste formaţii :

Prin prisma rezultatelor înregistrate în acest sezon, gazdele se anunţă ca principale favorite în ambele întîlniri, cea de a treia, meciul România — Olanda fiind foarte echilibrat. Victoria va fi decisă de rezultatele ce vor fi obţinute în probele de alergări (8 la număr faţă de cele 5 sărituri şi aruncări) şi, bineînţeles, de comportarea „omului doi" al fiecărei probe. Anul trecut, **Silai** (800 m), **Andrei** (1500 m) şi **Bufanu** (100 mg) au obţinut singurele victorii româneşti la alergări, pe care credem că le vor reedita şi acum, la Burg-Gretesch.

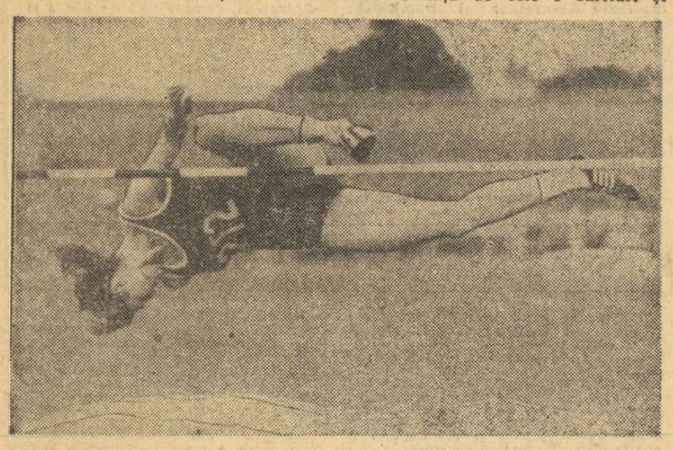

La ultimul concurs, în Capitală, Virginia Ioan a obţinut un valoros rezultat de 1,85 m la înălţime. Foto : I. MIHĂICĂ

cu R.F. Germania

1965 Constanţa, 22 august	21—23*)
1968 Osnabrück, 30 iunie	46—71
1969 Constanţa, 29 iunie	59—76
1971 Gerestried, 12 iunie	53—81
1972 Bucureşti, 11 iunie	57—78

*) meci desfăşurat în cadrul Cupei Europei

cu Olanda

1954 Bucureşti, 19—20 iunie	53—37
1967 Groningen, 20 august	57—60
1968 Osnabrück, 30 iunie	53—64
1971 Zondau, 11 iulie	69—66
1972 Bucureşti, 25 iunie	69—66

După cum se vede, toate cele cinci întîlniri ale atletelor noastre cu cele din reprezentativa R. F. Germania au dat cîştig de cauză sportivelor germane, a căror formaţie, mai omogenă şi superioară pe plan valoric, este una dintre cele mai puternice din lume. Din cele cinci meciuri cu echipa olandeză (oricum, de o forţă mai apropiată), trei au revenit adversarelor şi ultimele două româncelor. Ce va fi acum, la al şaselea meci?

Dupâ meciul cu Italia, din cadrul Turneului U.E.F.A.

NE-AU ÎNVINS PROPRIILE ERORI ŞI TEAMA DE... VICTORIE

● Azi, la Carrara, juniorii români întîlnesc pe cei din R.F. Germania

FORTE DEI MARMI 1 (prin telefon de la trimisul nostru). Aşadar, debutul nostru în faza eliminatorie, debut pe care-l aşteptam cu firească emoţie, dar şi cu justificate speranţe ne-a dezamăgit. Pe stadionul din Massa, echipa de juniori a României a suferit o înfrîngere uşor evitabilă, în faţa unui adversar destul de vulnerabil, chiar dacă acesta era „11"-le ţării organizatoare a turneului şi evolua pe teren propriu.

Italienii au abordat meciul cu reprezentativa noastră inhibaţi oarecum de greutatea răspunderii ce revine de obicei formaţiilor gazdă, considerate favorite ale competiţiei. Pe de altă parte, însăşi prezenţa în cadrul aceleiaşi grupe cu echipa României constituia pentru tinerii jucători ai „squadrei azzurra", un motiv de îngrijorare, întreţinut de amintirea excelentei comportări a formaţiei noastre de tineret în cadrul turneului de la Viareggio din primăvara acestui an.

Erau deci suficiente premise, fie şi subiective, pentru ca partida de joi după-amiază să se desfăşoare sub semnul echilibrului, dacă nu chiar a unei uşoare superiorităţi de partea echipei noastre. Şi într-o oarecare măsură lucrurile s-au confirmat. Pentru că a existat într-adevăr acest sensibil echilibru, scos în evidenţă şi de elementele obiective ale jocului : 85—83 (în favoarea italienilor) raportul acţiunilor de atac, 7—7 al loviturilor de colţ, 8—8 al şuturilor pe spaţiul porţii, 4—2 (în favoarea noastră) al marilor ocazii de gol. Cu toate acestea juniorii români au pierdut şi încă la o diferenţă care nu mai suportă comentarii la prima vedere. Cum se explică aceasta? Trecînd peste alte constatări, care de fapt nu privesc decît insuficienţe mai vechi în pregătire, ne vom opri, în cazul de faţă, numai la două cauze cu influenţe directe asupra rezultatului final al meciului. Şi vom spune mai întîi, referindu-ne la echipa noastră, că în meciul cu Italia **ne-au învins propriile erori, în categoria cărora nu vom mai include ratările, ci gafele nepermise ale apărătorilor,** care în două împrejurări aproape identice s-au comportat ca nişte începători. Aşa se face că prin zidul format de numai patru jucători (!) şi plasat la voia întîmplării, mingea expediată de De Bartolomei a găsit de două ori cale liberă (min. 44 şi 54) spre poarta lui Ciurea, poposind în plasă. Se cuvine cu acest prilej să menţionăm şi evoluţia foarte slabă a lui Naghi.

Cea de a doua cauză care a determinat înfrîngerea a fost... **teama de victorie.** Curios, dar adevărat ! La 1—0 pentru noi, atunci cînd succesul promitea să surîdă juniorilor noştri, aceştia s-au speriat parcă de o asemenea eventualitate, ca de ceva neprevăzut sau imposibil. Şi, în loc să acţioneze cu hotărîre pentru a consolida ceea ce cîştigaseră pînă atunci pe merit, ei n-au mai fost capabili să se impună cu personalitate în faţa unui adversar ce părea învins, dar care s-a regăsit, totuşi, pe fondul renunţării timpurii la luptă a juniorilor noştri.

În aceste condiţii echipa română a pierdut un meci pe care la fel de bine îl putea cîştiga. A pierdut în bună măsură şi şansele de calificare în faza finală a turneului, şanse care s-au redus simţitor şi care depind acum de rezultatele indirecte din grupă. Privite prin această prismă, întîlnirile care au loc mîine (n. r. azi) capătă o notă de interes în plus. În principalul meci al grupei A, **echipa României urmează să întîlnească, la Carrara** (ora 18,30, ora noastră) **reprezentativa R. F. Germania.** Cealaltă partidă opune Italia — la Viareggio — ambiţioasei formaţii a Norvegiei, capabilă să ofere surprize.

Mihai IONESCU

Iată celelalte rezultate înregistrate în prima zi a competiţiei. **Grupa A :** R. F. Germania — Norvegia 2—1 (0—0) ; **grupa B :** Bulgaria — Danemarca 3—2 (1—2), U.R.S.S. — Irlanda 1—0 (1—0) ; **grupa C :** Anglia — Islanda 2—0 (0—0), Belgia — Elveţia 2—0 (0—0) ; **grupa D :** Cehoslovacia — Scoţia 1—0 (0—0), R. D. Germană — Austria 1—1 (0—0).

SE DEZVOLTĂ RELAŢIILE SPORTIVE ROMÂNO-IRANIENE

Mişcarea sportivă din Iran, care se bucură — de altfel — de o veche tradiţie în unele discipline, ca luptele şi halterele, cunoaşte în ultimii ani o dezvoltare impetuoasă şi se afirmă din ce în ce mai mult pe plan internaţional.

La lupte şi haltere, Iranul a fost întotdeauna reprezentat de sportivi valoroşi, care au cucerit numeroase medalii olimpice şi mondiale. Acum sportivii iranieni se impun şi în alte discipline sportive ca înotul, baschetul, boxul, fotbalul. Ehipa de fotbal, de pildă, s-a calificat în faza finală a preliminariilor C. M., cîştigînd grupa în care a evoluat şi urmînd să susţină un meci cu Australia. În caz de victorie, ea se va califica în finala zonei asiatice, continuîndu-şi astfel tentativa pentru turneul final.

Boxerii, jucătorii de polo şi baschet au făcut, de asemenea, mari progrese. Şi nu este lipsit de importanţă să arătăm că, în pregătirea echipelor naţionale la aceste discipline, au adus o însemnată contribuţie o serie de antrenori români, care prin experienţa şi valoarea lor i-au ajutat pe sportivii iranieni să obţină succese remarcabile.

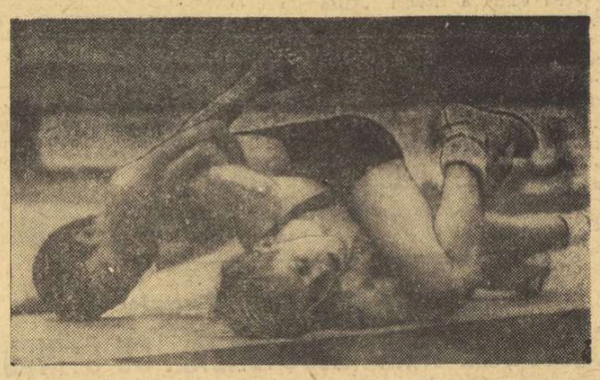

Luptătorul iranian Sahraie Mohamadali (stînga) în disputa cu sportivul bulgar Petrov, la cîteva secunde înainte de a cîştiga întîlnirea prin tuş, la C.M. din 1970

Schimbul de antrenori, vizitele reciproce dintre echipele din România şi Iran, constituie un util mijloc de ajutor reciproc între sportivii celor două ţări.

Relaţiile sportive româno-iraniene se dezvoltă necontenit, spre binele şi propăşirea activităţii educaţiei fizice din cele două ţări.

ROLAND GARROS

NĂSTASE SE CALIFICĂ, SMITH IESE DIN CURSĂ...

PARIS, 1 (prin telefon). — Amînată de mai multe ori, **întîlnirea dintre Ilie Năstase şi francezul François Jauffret,** din „optimile" campionatelor internaţionale de tenis ale Franţei, a constituit o simplă formalitate pentru campionul român. **Năstase a cîştigat cu 6—4, 6—2, 6—4 (într-o dispută care a durat ceva mai mult de o oră). El este acum singurul din cei patru primi capi de serii ai probei de simplu masculin, care rămîne în întrecere.** Lui Rod Laver (nr. 3), forfait de la start, i se adaugă acum pe banca celor ieşiţi din cursă, **Stan Smith** (nr. 1) şi **Arthur Ashe** (nr. 4). După Ashe, învins de italianul Bertolucci, a urmat Smith, primul favorit al turneului. Acesta a reuşit să egaleze scorul partidei sale cu **Tom Okker,** după reluare, dar în setul decisiv olandezul s-a arătat de netrecut în acţiunile sale la fileu, ca şi prin mingile defensive de pe fundul terenului. **Campionul american părăseşte învins terenul : 3—6, 6—3, 6—7, 6—3, 4—6 !**

Soarele, care-şi făcuse o scurtă apariţie deasupra terenurilor de la Roland Garros, s-a ascuns însă în nori în primele ore ale după amiezii, cînd a început din nou să plouă. Americanul **Paul Gerken** cîştigase tocmai al patrulea set (4—6, 4—6, 6—3, 7—6), egalînd scorul în întîlnirea cu britanicul **Roger Taylor,** cea care trebuie să desemneze pe viitorul adversar, al lui Ilie Năstase. La tie-break, Taylor a ratat două mecibaluri !... Un singur set s-a încheiat în derbyul tinerilor : **Adriano Panatta-Bjorn Borg.** Italianul a cîştigat cu 7—6.

Au reuşit să se închele, în schimb, ultimele trei sferturi de finală feminine şi iată rezultatele : **Chris Evert-Helga Masthoff** 6—3, 6—3 ; **Françoise Durr-Odile de Roubin** 6—0, 1—6, 6—1 ; **Evone Goolagong-Marie Navratilova** 7—5, 6—4. În semifinale, Evert întîlneşte pe Durr, iar Goolagong pe Court.

ADUNAREA GENERALĂ A FEDERAŢIILOR SPORTIVE INTERNAŢIONALE

NEW YORK, 1 (Agerpres). — La Oklahoma City s-au desfăşurat recent lucrările celei de-a 7-a Adunări generale a federaţiilor sportive internaţionale, la care au participat 60 de delegaţi, reprezentînd 37 de federaţii. Principala problemă examinată în cadrul reuniunii de la Oklahoma a fost „statutul sportivului amator" şi calificarea sportivilor, respectiv condiţiile participării lor la Jocurile Olimpice. Majoritatea participanţilor la dezbateri au pledat pentru revizuirea articolului 26 din regulamentul olimpic şi înlocuirea lui cu un text nou, care să ţină seama de evoluţia actuală a sportului internaţional. Textul propus de adunarea federaţiilor internaţionale este următorul : **„Pentru a participa la Jocurile Olimpice, un concurent trebuie să fie calificat potrivit regulamentului federaţiei internaţionale al cărui sport îl practică. Un sportiv trebuie să fie admis la J.O. cu condiţia de a nu fi obţinut profituri participînd la competiţiile organizate în ramura sa sportivă".** În altă ordine de idei, adunarea generală a federaţiilor sportive s-a pronunţat în favoarea combaterii gigantismului şi a costului exagerat al Jocurile Olimpice, prin organizarea de Jocuri regionale de calificare.

BELGIENII DOMINĂ ÎN TURUL ITALIEI

Etapa a 13-a a turului ciclist al Italiei (Fiuggi Terme — Bolsena) a avut o desfăşurare furtunoasă. Încă de la plecare s-a desprins un grup de 14 alergători (printre care şi purtătorul tricoului roz, belgianul Eddy Merckx) care n-a mai putut fi ajuns de restul plutonului. La sprintul final a învins belgianul **Roger de Vlaeminck.** Grosul plutonului a sosit abia după 6 minute. În clasamentul general individual continuă să conducă detaşat Eddy Merckx.

ŞTEFAN BĂIATU, ÎNVINGĂTOR

(Urmare din pag 1)

evidentă este şansa teoretică a lui Alec Năstac de a ajunge în finală. Într-adevăr, pe partea lui de tablou el trebuie să treacă de irlandezul Elliott, apoi, probabil, de campionul R.D.G., Winttenburg, pentru a intra într-o semifinală nu prea dificilă cu (probabil) francezul Gomez. Acesta ar fi drumul lui Năstac spre o finală probabilă cu campionul olimpic Lemeşev, care are pe partea sa de tablou pe ungurul Rapcsak, englezul Frank Lucas (un tînăr supranumit „perla neagră a Indiilor"), pe danezul Knudsen, pe polonezul Stachurski şi iugoslavul Vuşkovici. Plină de capcane şi de dificultăţi se arată foaia de parcurs a lui Gabriel Pometcu, obligat să obţină trei victorii pentru a putea ajunge la o medalie. Simpla citire a adversarilor săi siguri şi potenţiali, dă o imagine a spinilor presăraţi pe cărarea bucureşteanului : sovieticul Kuznetov, polonezul Gotfryd, ungurul Kovacs şi abia pe urmă Foerster (R.D.G.), Kuncev (Bulgaria) sau Kumova (Turcia). Nu sînt de invidiat nici Simion Cuţov (nimerit într-una din cele mai valoroase categorii, el trebuind să treacă probabil de sovieticul Solomin, apoi de turcul Tatar sau de sportivul din R.D.G., Radowski, înainte de a avea acces la favoriţii Orban (Ungaria) sau Tomczyk (Polonia) ; şi nici Dobrescu, a cărui năzuinţă la o medalie este trecută prin filtrul unuia dintre favoriţii locali : Marian Beneş (Iugoslavia), pe care ar trebui să-l învingă pentru a avea acces în semifinală.

Competiţia belgrădeană s-a inaugurat cu categoria celor mai uşori boxeri, cei de 48 kg. Concurentul nostru la această categorie, Ştefan Băiatu, ne-a dat destule emoţii prin acţiunile sale mult prea lipsite de vlagă, cu atitudinea sa placidă în ring, lăsînd în bună măsură iniţiativa foarte tînărului său adversar, finlandezul de 18 ani, Jouni Järvinen. În prima şi a doua repriză, Băiatu a punctat cu directe de dreapta numai atunci cînd a fost atacat. Abia în ultimul rund, bucureşteanul a lovit mai des şi mai precis, arătîndu-se superior unui adversar destul de incomod. Victoria i-a fost acordată lui Ştefan Băiatu cu 4—1, întrucît arbitrul danez Petersen a punctat 59—59, preferindu-l pe finlandez.

Alte rezultate înregistrate în aceeaşi categorie, pînă la încheierea ediţiei : Bambrick (Scoţia) b.p. Dogru (Turcia), Abrams (Anglia) b.p. Schultz (R.D.G.), Fuciadjiev (Bulgaria) b.p. Dunne (Irlanda). Categoria grea : Suvandjiev (Bulgaria) b.p. Matejici (Iugoslavia).

Iată boxerii români care vor boxa simbătă : Alec Năstac cu Elliott (Irlanda) şi Simion Cuţov cu Nash (Irlanda).

DEBUT PROMIŢĂTOR

(Urmare din pag. 1)

La cat. 68 kg debutanul **Eugen Hupcă** a păşit cu dreptul, întrecîndu-l prin tuş, în min. 2, pe spaniolul **Secundino Alvarez.**

Următorul nostru sportiv intrat în competiţie a fost **Adrian Popa** care a întîlnit, la cat. 74 kg, un adversar deosebit de puternic, elveţianul **Peter Spycher.** La capătul unei partide spectaculoase, în care a dominat net, Popa a obţinut victoria cu 19—2. **Nicolae Neguţ** (cat. 90 kg) a luptat cu **Svend Erik Studsgaard** (Danemarca). Mai bine spus doar a început să lupte, deoarece în numai două minute meciul a luat sfîrşit cu un necruţător tur de cap executat de Neguţ. Singura excepţie în evoluţia foarte bună a luptătorilor români a fost comportarea lui **Ion Gabor,** care, la cat. 82 kg, s-a prezentat sub orice aşteptări. El a fost învins de tînărul luptător iugoslav **Momir Petkovici,** cu 9—0. În sfîrşit **Nicolae Martinescu** (cat. 100 kg) şi **Victor Dolipschi** (cat. +100 kg) — care n-au luptat pînă la ora la care transmitem — trebuie să-i întîlnească, primul pe albanezul **Mark Curi,** iar cel de-al doilea pe luptătorul maghiar **Istvan Semeredi.**

TURNEUL DIVIZIONAR DE BASCHET

(Urmare din pag. 1)

oferit o partidă plăcută, cu spectaculoase răsturnări de scor (min. 25 43—36, min. 30 45—50). Ambele formaţii au folosit apărări agresive, iar în acţiunile ofensive au mizat pe contraatac. Clujenii au condus majoritatea timpului, dar au fost dominaţi sub panouri, lucru dovedit decisiv în stabilirea rezultatului final. În ultimele 5 minute, gazdele au făcut eforturi deosebite pentru a cîştiga, dar, de fiecare dată cînd s-au apropiat pînă la un punct, au greşit atacurile. Au înscris: Barna 20, Moisin 14, Banu 12, Vidican 6, Voicu 5, Moraru 4, Horvath 2 pentru Politehnica Cluj, respectiv Czell 30, Posa 14, Anastasiu 6, Rusu 6, Dudescu 4, Molin 4, Serbănescu 2. Au arbitrat bine **D. Chiriac** şi **D. Crăciun.**

UNIVERSITATEA CLUJ—DINAMO 65—76 (37—30). Unul din derby-urile zilei a satisfăcut doar parţial. Cînd facem această afirmaţie, ne referim la faptul că gazdele au făcut faţă rutinaţilor lor adversari — dominîndu-i chiar în unele perioade — doar 25 de minute. În prima parte, studenţii au jucat foarte bine în atac, exploatînd la maximum talia şi verva lui Demian, iar în apărare, prin multă mobilitate, şi-au anihiliat adversarii. După pauză, de la scorul de 41—30, „motoarele" gazdelor s-au oprit şi, timp de opt minute, clujenii nu au mai înscris decît un singur coş (!), prin Demian, în vreme ce dinamoviştii au realizat 19 puncte, în special datorită jocului foarte bun al lui Haneş, Diaconescu şi Cernea. Cu două minute înainte de sfîrşit s-a înregistrat cea mai mare diferenţă de scor — 72-55 pentru Dinamo, după care bucureştenii, mulţumiţi de rezultat, au slăbit ritmul, permiţînd studenţilor să micşoreze handicapul şi să realizeze un scor onorabil. Au înscris Demian 23, Zdrenghea 16, Rühring 12, Schuller 6, Mathe 2, Ursache 2, Kun 2, Nagy 2 pentru Universitatea, respectiv Haneş 16, Popa 13, Cernea 12, Diaconescu 10, Chivulescu 9, Novac 8, Niculescu 7, Georgescu 1. Au arbitrat bine **A. Atanasescu** şi **D. Gheorghe.**

STEAUA — UNIVERSITATEA TIMIŞOARA 93—82 (41—43, 80—80). Meciul dintre aceste fruntaşe ale baschetului nostru a oferit cea mai echilibrată întrecere a zilei. Disputa a fost şi foarte spectaculoasă, presărată cu captivante răsturnări de scor care au ţinut încordată atenţia publicului pînă în ultima secundă de joc. De altfel, partida nici nu a putut oferi un cîştigător după cele 40 de minute regulamentare, deoarece tabela electronică indică scor egal : 80—80. În prelungiri, steliştii au izbutit totuşi să întreacă un adversar care nu a precupeţit nici un efort pentru un rezultat onorabil.

Programul de astăzi : **Sala sporturilor, de la ora 9,30 :** Academia Militară-Voinţa, I.E.F.S.-Politehnica Bucureşti ; **de la ora 16 :** Universitatea Timişoara-Rapid, Steaua-Dinamo, Farul-Universitatea Cluj, Politehnica Cluj-I.C.H.F.

MÎINE, LA ALGER

BRAZILIENII ÎŞI ÎNCEP TURNEUL AFRO-EUROPEAN

Cu meciul amical susţinut pe Maracana, în compania echipei Boliviei (scor 5—0), selecţionata de fotbal a Braziliei şi-a încheiat scurta perioadă de pregătire în vederea turneului pe care îl întreprinde în luna iunie şi începutul lunii iulie prin nordul Africii şi Europa. Anunţînd presei braziliene lotul de jucători care va face deplasarea, preşedintele Confederaţiei braziliene a sporturilor, **Joao Havelange,** care este în acelaşi timp şi preşedintele federaţiei de fotbal din „ţara cafelei", a mărturisit că regretă lipsa dintre cei 22 de jucători deplasaţi a lui Pele, Tostao, Carlos Alberto şi Ademir da Guia. Pe de altă parte, J. Havelange a declarat următoarele : **„Veţi vedea la lucru o echipă schimbată faţă de ceea ce ştiaţi despre formaţia Braziliei. Reprezentativa noastră va juca numai cu doi atacanţi, iar mijlocul terenului va fi asigurat prin prezenţa a patru jucători..."**

Datele turneului selecţionatei Braziliei :

3 iunie : Algeria — Brazilia, la **Alger ;**
6 iunie : Tunisia — Brazilia, la **Tunis ;**
9 iunie : Italia — Brazilia, la **Roma ;**
13 iunie : Austria — Brazilia, la **Viena ;**
16 iunie : R. F. Germania — Brazilia, în **Berlinul Occidental ;**
21 iunie : U.R.S.S. — Brazilia, la **Moscova ;**
25 iunie : Suedia — Brazilia, la **Stockholm ;**
30 iunie : Scoţia — Brazilia, la **Glasgow ;**
4 iulie : Irlanda de Nord — Brazilia, la **Dublin.**

Nouă partide în 32 de zile, deci un meci la 3 zile şi jumătate, timp de o lună, iată un turneu cu adevărat impresionant, la care **Mario Zagalo,** antrenorul prim al echipei Braziliei, ca şi ceilalţi conducători ai soccerului brazilian, s-au angajat fără teamă că ar putea stîrbi cu ceva din prestigiul triplei campioane mondiale. **„Este în calculul nostru să mai şi pierdem,** spunea Zagalo nu de mult. **O echipă nu poate rămîne invincibilă, iar selecţionata noastră nu a mai părăsit terenul învinsă de 33 de meciuri ! Mult mai important pentru noi toţi este să avem o formaţie cît mai bine pregătită la ora turneului final C.M. din R. F. Germania, de anul viitor..."**

Dintre meciurile din turneul brazilian, atrag în mod deosebit atenţia cel susţinut la 9 iunie, în compania **Italiei,** o adevărată reeditare a finalei din Mexic (cîştigată de Brazilia cu 4—1), cel de la 16 iunie, cînd fotbaliştii brazilieni vor întîlni echipa **R.F. Germania** — campioana europeană „en titre" — şi cel de la 21 iunie, în care elevii lui Zagalo vor înfrunta puternica selecţionată a **U.R.S.S.**

GERSON

TURNEE INTERNAŢIONALE DE ŞAH

Cu două runde înainte de încheierea turneului de şah de la **Dortmund,** în fruntea clasamentului se află marii maeştri **Boris Spasski** (URSS) şi **Hans Joachim Hecht** (R. F. Germania), cu cîte 81/2 p. Ciocîltea (România) şi Parma (Iugoslavia) ocupă locurile 9—10, cu cîte 61/2 p. Toate partidele din runda a 13-a s-au terminat remiză.

După 5 runde, în turneul feminin de şah de la **Piotrkow Tribunalski** (Polonia) conduce maestra sovietică Belova, cu 3 p. Şahista română Eleonora Gogilea, care a remizat în runda a 5-a cu Sreblici (Iugoslavia), se află pe locul 5, cu 2 p. şi o partidă întreruptă.

LA 11 IULIE — TRAGEREA LA SORŢI ÎN CUPELE EUROPENE LA FOTBAL

BELGRAD, 1 (Agerpres). — Întrunită la Belgrad, cu prilejul meciului Ajax Amsterdam — Juventus Torino, Comisia de organizare a cupelor europene de fotbal a stabilit ca tragerea la sorţi a partidelor din primul tur — ediţia 1973—1974 să aibă loc la 11 iulie la Zürich.

Comisia a recomandat să fie studiată propunerea disputării unui meci între echipele Ajax Amsterdam (cîştigătoarea „C.C.E.") şi A.C. Milan (cîştigătoarea „Cupei Cupelor").

DIN ŢĂRILE SOCIALISTE

FOTBALUL DIN R.P.D. COREEANĂ ÎN ASCENSIUNE

Echipa de fotbal din Republica Populară Democrată Coreeană, „25 Aprilie" din Phenian, a susţinut recent un turneu în Pakistan. După victoriile succesive obţinute în primele partide ale turneului, campioana de fotbal a R.P.D. Coreene a întîlnit la Caraci o selecţionată pakistaneză, pe care a întrecut-o — la capătul unui meci de o bună factură tehnică — cu 4—0. Într-o altă confruntare, fotbaliştii nord-coreeni au primit replica formaţiei PIA, campioana Pakistanului, pe care au depăşit-o net, cu 3—0.

Marcînd progresul general al sportului din R.P.D Coreeană, ambasadorii fotbalului din această ţară au lăsat o excelentă impresie publicului pakistanez, echipa „25 Aprilie" etalînd un fotbal modern şi eficace, în continuă mişcare, făcînd o bună propagandă pentru extinderea acestui sport în Pakistan. În ceea ce priveşte valoarea campioanei din Phenian, să citîm un martor ocular, transcriind din cronica meciului cu PIA, apărută în ziarul pakistanez „Morning News" din Caraci : **„Fotbaliştii coreeni, posedînd o viteză excelentă, o prodigioasă anticipare a fazelor, un dribling uşor şi un şut puternic, s-au arătat cu mult superiori jucătorilor de elită din Caraci, meritînd să termine învingători".**

Elogiile învinşilor ni se par semnificative, ele subliniind — o dată în plus — valoarea în creştere a fotbalului din Republica Populară Democrată Coreeană, ţară în care mişcarea sportivă se află în plin avînt.

„ALERGAREA NU CUNOAŞTE VÎRSTĂ"

În Polonia, în fiecare an, la mijloc de mai, într-o localitate pitorească din apropiere de Varşovia, Ostrzeszow, se desfăşoară o tradiţională competiţie de cros, ai cărei participanţi trebuie să îndeplinească o singură condiţie : să fi depăşit vîrsta de... 50 ani !

Întrecere de mari proporţii, numărînd în fiecare sezon sute de participanţi, Crosul de la Ostrzeszow — păstrînd dimensiunile, un fel de Vaasa a alergării — adună la start foşti campioni ai pistei, rutinaţi ai probelor de fond, amatori aflaţi la prima întrecere oficială, personalităţi ale vieţii politice şi culturale, pensionari şi — aşa cum îi stă bine unei curse intrată în tradiţie — invitaţi de peste hotare.

În concursul de la Ostrzeszow, marea performanţă constă în a termina cursa, participanţii stringîndu-se la start sub deviza „Alergarea nu cunoaşte vîrstă", intenţia lor fiind aceea de a face mişcare, de a se recrea în mijlocul naturii.

Anul acesta, competiţia a fost televizată, iar numărul de participanţi a înregistrat un record, 1 025, în ciuda timpului nefavorabil şi a traseului desfundat. În încheiere, trebuie menţionat că alergarea de la Ostrzeszow cunoaşte un regulament de la care organizatorii nu abdică niciodată : la sfîrşitul cursei, nu se întocmeşte nici un clasament, toţi cei ce trec linia de sosire fiind socotiţi... învingători !

Învingători, desigur, în lupta cu vîrsta...

PEPINIERA LUPTĂTORILOR

În ultimii doi ani, în secţiile de lupte libere şi greco-romane ale asociaţiilor şi cluburilor din R.D. Germană au fost primiţi peste 12 000 de copii şi tineri. Şi numărul lor este în continuă creştere, datorită propagandei active ce se face pentru sport. Pentru a exemplifica acest lucru, vom prezenta realizările concrete din circumscripţia Suhl. La începutul lunii mai a fiecărui an, în oraşele acestei regiuni, cele 42 de organizaţii de lupte existente anunţă întreceri deschise tuturor amatorilor legitimaţi sau începători. Pe saltele de concurs apar 4 500 de luptători, în vîrstă de la 10 la 60 de ani. În tribune iau loc rudele şi prietenii concurenţilor, care se agită vehement, încurajînd din răsputeri pe tineri şi bătrîni. Nu o dată se întîmplă ca din mijlocul spectatorilor să apară noi luptători dornici să înfrunte pe concurenţi astfel, sportul luptelor se dezvoltă spre satisfacţia tuturor.

CAIACIŞTII CEHOSLOVACI VOR ÎNFRUNTA APELE HIMALAIEI

O expediţie cehoslovacă de caiacişti urmează să asalteze, în anul 1977, cel mai înalt pisc din lume, vestitul Chomolungma, bine cunoscut şi sub denumirea de Everest. Printre operaţiile preliminare ale acestui îndrăzneţ proiect se află şi o amplă cercetare a bazinului rîului de munte Dudh-Kesi operaţie pe care au luat-o asupra lor cîţiva încercaţi caiacişti din oraşul Ostrava. Locul de plecare în această originală prospectare se află la 4 200 m altitudine, iar lungimea traseului de cercetat măsoară 120 km. Caiaciştii vor studia cu atenţie locul de start al viitoarei expediţii astfel ca peste patru ani aceasta să dispună de toate datele necesare asigurării succesului. În afara datelor necesare alpiniştilor, grupa vîslaşilor a primit însărcinări ştiinţifice din partea hidrologilor, etnografilor şi folcloriştilor, din partea Institutului de studii orientale din Praga, ca şi din partea a numeroase alte instituţii ştiinţifice din Cehoslovacia.

TELEX • TELEX • TELEX • TELEX

Cu prilejul unui concurs atletic, desfăşurat în aer liber, la Moscova, sportivul sovietic Vladimir Abramov a cîştigat proba de săritură în înălţime cu performanţa de 2,19 m. În cursa de 3 000 m obstacole, victoria a revenit lui Aleksandr Morozov, cronometrat în 8:37,2.

■

În cadrul concursului atletic desfăşurat la Innsbruck (Austria) au fost înregistrate cîteva rezultate valoroase. Renate Stecher (R.D. Germană), dublă campioană olimpică la J.O. de la München, a obţinut cea mai bună performanţă mondială a anului în proba de 100 m plat, cu timpul de 11,1 sec. În cursa feminină de 400 m plat atleta engleză Verona Bernard a fost cronometrată în 52,1 sec.

■

Finala turneului internaţional de fotbal de la Saragossa se va disputa între echipa T.S.K.A. Septemvrisko Zname Sofia şi formaţia vest-germană Borussia Moenchengladbach. În semifinalele competiţiei, T.S.K.A. Sofia a învins cu 3—0 (1—0) pe West Ham Londra, iar Borussia Moenchengladbach a dispus cu 3—2 (1—1) de echipa spaniolă Saragossa.

■

Campionul european de box la categoria grea, englezul Joe Bugner, a acceptat să-i întîlnească pe fostul campion al lumii, Joe Frazier (S.U.A.). Meciul va avea loc la Londra în ziua de 2 iulie. Această este prima întîlnire pe care o susţine Frazier după înfrîngerea suferită în faţa campionului lumii, George Foreman. Meciul se va disputa în aer liber, ringul fiind montat pe un stadion care poate adăposti peste 20 000 de spectatori.

■

La Rimini, în prezenţa a peste 15 000 de spectatori, s-a desfăşurat un concurs de motociclism la startul căruia au fost prezenţi mulţi sportivi de valoare. Giacomo Agostini („M. V. Agusta") a terminat învingător la clasa 500 cmc cu o medie orară de 129,505 km. Motociclistul vest-german Dieter Braun („Yamaha") s-a situat pe primul loc în două curse : la clasa 250 cmc, cu o medie orară de 126,542 km, şi la clasa 350 cmc — medie orară de 127,816 km.

■

Tradiţionalul turneu internaţional de golf de la Atlanta (Georgia) a fost dominat la actuala ediţie de sportivii americani, clasaţi pe primele 10 locuri. A cîştigat Jack Nicklaus, cu 272 puncte, urmat de Tom Weiskopf — 274 puncte şi Al Geiberger — 279 puncte. Aceasta a fost cea de-a 48-a victorie obţinută de Jack Nicklaus în prodigioasa-i carieră sportivă.

Astă seară, pe ringul unei arene din MONTE CARLO, argentinianul Carlos Monzon, campion mondial la categoria mijlocie, îşi pune titlul în joc în faţa americanului de culoare Emile Griffith. Comentatorii acordă prima şansă campionului. Pînă acum pugilistul argentinian şi-a apărat de şase ori titlul cucerit în anul 1970 la Roma, cînd l-a învins prin K.O. pe italianul Benvenuti. Un an mai tîrziu, Monzon l-a învins prin K.O. tehnic pe adversarul său de astă-seară, Emile Griffith care, la 35 de ani, face ultima sa tentativă de a recuceri titlul pierdut în anul 1968. O ultimă ştire anunţă că managerul lui Monzon a cerut efectuarea unui control antidoping, arătînd că importanţa unui asemenea meci justifică această precauţie, mai ales că Griffith a fost acuzat de dopaj la ultimul său meci, susţinut cu francezul Cohen.

■

După disputarea a patru etape, în competiţia ciclistă „Circuitul Dauphine Liberé" conduce rutierul francez Bernard Thevenet, urmat de spaniolul Ocana — la 6 sec., olandezul Zoetemelk — la 9:22 şi francezul Delisle — la 9:31. Etapa a 4-a (Grenoble — Briançon) a fost cîştigată de Thevenet, cronometrat pe distanţa de 182 km cu timpul de 5 h 51:47.

Redacţia şi administraţia : Bucureşti, str. Vasile Conta nr. 16 ; telefoane : centrala 11.10.05, secţia corespondenţi 11.51.09, interurban 72 şi 286 ; telex : sportrom buc. 180. Tiparul I. P. „Informaţia", Bucureşti 40 368

Biblioteca județeană
Târgu-Mureș

PROLETARI DIN TOATE ȚĂRILE, UNIȚI-VĂ!

Sportul

ZIAR AL CONSILIULUI NATIONAL PENTRU EDUCAȚIE FIZICĂ ȘI SPORT

ANUL XXIX — Nr. 7 432 | 4 PAGINI 30 BANI | Duminică 3 iunie 1973

VIZITA OFICIALĂ ÎN ȚARA NOASTRĂ A ȘAHINȘAHULUI IRANULUI, MOHAMMAD REZA PAHLAVI ARYAMEHR

La invitația președintelui Consiliului de Stat al Republicii Socialiste România, Nicolae Ceaușescu, și a tovarășei Elena Ceaușescu, Maiestățile Lor Imperiale Mohammad Reza Pahlavi Aryamehr, Șahinșahul Iranului, și Împărăteasa Farah Pahlavi Sahbanu, au sosit, sîmbătă la amiază, în Capitală, într-o vizită oficială în țara noastră.

Vizita suveranului iranian are loc la numai cîteva luni de la întîlnirea la Teheran cu președintele Nicolae Ceaușescu, înscriindu-se ca un nou și semnificativ moment al dialogului activ și rodnic la nivel înalt româno-iranian. Este a șasea întîlnire pe care cei doi șefi de stat o au, în ultimii ani, ea marcînd — ca și contactele directe precedente — un eveniment de majoră însemnătate în evoluția raporturilor româno-iraniene, relații tradiționale care cunosc, în prezent, o dezvoltare din ce în ce mai mare, mai fructuoasă, în interesul ambelor popoare, al cauzei păcii, securității și cooperării internaționale.

...Aeroportul Otopeni. Aici are loc ceremonia primirii înalților oaspeți. În această dimineață, aerogara este împodobită sărbătorește. Sînt arborate drapelele de stat ale României și Iranului, care încadrează portretele președintelui Consiliului de Stat Nicolae Ceaușescu, și Maiestății Sale Imperiale, Șahinșahul Mohammad Reza Pahlavi Aryamehr. Dind glas simțămintelor cu care locuitorii Capitalei, toți cetățenii țării, întîmpină pe Maiestățile Lor Imperiale, pe mari pancarte sînt înscrise în limbile română și iraniană, urările : „Bun venit în România Maiestăților Lor Imperiale Șahinșahul Aryamehr și Împărăteasa Iranului !", „Trăiască prietenia dintre poporul român și poporul iranian !"

La ora 12,30, aeronava imperială își face apariția deasupra aeroportului, însoțită de o escadrilă a forțelor noastre aeriene.

Președintele Nicolae Ceaușescu și tovarășa Elena Ceaușescu, împreună cu Ion Gheorghe Maurer, președintele Consiliului de Miniștri, și tovarășa Elena Maurer, vin în întîmpinarea Maiestăților Lor.

La coborîrea din avion, înalții oaspeți sînt salutați cu cordialitate. Cei doi șefi de stat își string mîinile cu căldură.

Maiestatea Sa Imperială, Șahinșahul Iranului prezintă tovarășului Nicolae Ceaușescu și tovarășei Elena Ceaușescu pe Abbas Ali Khalatbari, ministrul afacerilor externe, Houshang Ansari, ministrul economiei, și celelalte persoane oficiale care îl însoțesc.

La rîndul său, tovarășul Nicolae Ceaușescu prezintă oaspeților pe tovarășii Ilie Verdeț, Ion Pățan, George Macovescu, ministrul afacerilor externe, cu soțiile. Sînt de față Sadegh Sadrieh, ambasadorul Maiestății Sale Imperiale la București, și Alexandru Boabă, ambasadorul României la Teheran.

Un grup de copii oferă flori Maiestăților Lor Imperiale, tovarășului Nicolae Ceaușescu și tovarășei Elena Ceaușescu.

În continuarea ceremoniei, Maiestatea Sa Imperială primește raportul comandantului gărzii de onoare. În timp ce răsună acordurile imnurilor celor două state, se trag 21 de salve de artilerie.

Președintele Nicolae Ceaușescu și Șahinșahul Iranului salută, apoi, drapelul României, după care cei doi șefi de stat trec în revistă garda de onoare.

În continuare, sînt prezentați înalților oaspeți șefii misiunilor diplomatice acreditați la București, precum și persoanele oficiale române aflate pe aeroport.

Ceremonia primirii se încheie cu defilarea gărzii de onoare.

Mii de bucureșteni aflați la aeroport participă cu însuflețire la întîlnirea dintre cei doi șefi de stat, aclamînd îndelung pentru prietenia româno-iraniană.

În aplauzele entuziaste ale celor prezenți, președintele Nicolae Ceaușescu și Maiestatea Sa Imperială, Șahinșahul Mohammad Reza Pahlavi Aryamehr iau loc într-o mașină deschisă, escortată de motocicliști, îndreptîndu-se spre reședința rezervată înalților oaspeți.

De-a lungul bulevardelor bucureștene regăsim aceeași atmosferă sărbătorească. Marile artere străbătute cunosc o vie animație, numeroși locuitori ai Capitalei salută cu căldură pe conducătorii României și Iranului, care răspund cu cordialitate manifestărilor de simpatie ale populației.

★

În cursul după-amiezii, Maiestatea Sa Imperială, Șahinșahul Mohammad Reza Pahlavi Aryamehr, a depus o coroană de flori la Monumentul eroilor luptei pentru libertatea poporului și a patriei, pentru socialism.

Înaltul oaspete a fost însoțit de Constantin Stătescu, secretarul Consiliului de Stat, Alexandru Boabă, ambasadorul României în Iran, general-locotenent Constantin Popa, locțiitor al șefului Marelui Stat Major.

Împreună cu Maiestatea Sa Imperială se aflau Abbas Ali Khalatbari, ministrul afacerilor externe, Sadegh Sadrieh, ambasadorul Iranului la București și alte persoane oficiale iraniene.

O gardă militară a prezentat onorul.

Au fost intonate imnurile de stat ale României și Iranului.

După depunerea coroanei de flori s-a păstrat un moment de reculegere.

Înalții oaspeți au vizitat, apoi, rotonda monumentului.

În încheierea ceremoniei, Maiestatea Sa Imperială a primit defilarea gărzii militare.

★

Sîmbătă după-amiază, Maiestățile Lor Imperiale, Șahinșahul Aryamehr și Împărăteasa Farah, au primit, la reședința lor — Palatul Primăverii, pe șefii misiunilor diplomatice acreditați la București, împreună cu soțiile.

La solemnitate au asistat ministrul afacerilor externe al Iranului, ambasadorul Maiestății Sale Imperiale la București și alte persoane oficiale.

În timpul primirii, Șahinșahul Aryamehr și Împărăteasa Farah s-au întreținut cordial cu membrii corpului diplomatic.

★

Sîmbătă după-amiază au început convorbirile oficiale între președintele Consiliului de Stat al Republicii Socialiste România, Nicolae Ceaușescu, și Maiestatea Sa Imperială, Șahinșahul Mohammad Reza Pahlavi Aryamehr.

Convorbirea dintre președintele Nicolae Ceaușescu și Maiestatea Sa Imperială Șahinșahul Mohammad Reza Pahlavi Aryamehr s-a desfășurat într-o atmosferă de caldă prietenie și înțelegere reciprocă ce caracterizează raporturile multilaterale româno-iraniene, conlucrarea țărilor noastre în principalele probleme ale vieții internaționale, relații a căror continuă promovare a fost de fiecare dată, cu prilejul întîlnirilor anterioare, în atenția celor doi șefi de stat.

★

Maiestățile Lor Imperiale, Șahinșahul Iranului, Mohammad Reza Pahlavi Aryamehr, și Împărăteasa Farah, au făcut, în cursul serii, o vizită protocolară tovarășului Nicolae Ceaușescu, președintele Consiliului de Stat, și tovarășei Elena Ceaușescu.

★

Președintele Consiliului de Stat al Republicii Socialiste România, Nicolae Ceaușescu, și tovarășa Elena Ceaușescu, au oferit, sîmbătă, un dineu oficial la Palatul Consiliului de Stat în onoarea Maiestăților Lor Imperiale, Șahinșahul Iranului, Mohammad Reza Pahlavi Aryamehr, și a Împărătesei Farah.

În timpul dineului, care s-a desfășurat într-o atmosferă caldă, prietenească, președintele Consiliului de Stat, Nicolae Ceaușescu, și Șahinșahul Iranului, Mohammad Reza Pahlavi Aryamehr, au rostit toasturi.

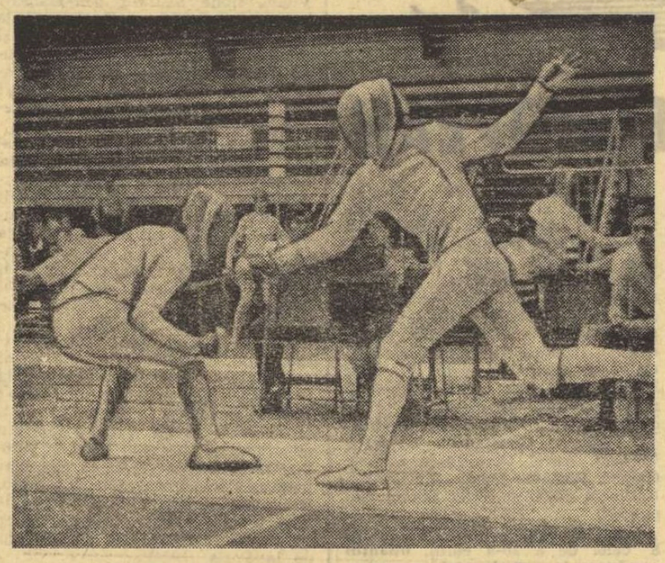

Al. Istrate (dreapta) în asaltul cu italianul Serpero

SPADASINII NOȘTRI AU CÎȘTIGAT TURNEUL INTERNAȚIONAL DIN CAPITALĂ

Turneul internațional de spadă care se desfășoară în sala Floreasca din Capitală (programînd, azi, de la ora 9 întrecerile individuale) și-a consacrat prima zi confruntărilor pe echipe. Sîmbăta dimineața, prima reprezentativă a țării noastre a fost opusă cvartetului alcătuit din trăgătorii tineri întrecîndu-i cu 11—5. (Al Istrate — 3, C. Bărăgan — 3, Iorgu — 3 și Duțu — 2 ; Doboș — 2, Dinescu, Angelescu și Popa — cîte 1 v).

O dispută foarte echilibrată au oferit reprezentativele Franței (cu trăgători experimentați în formație) și Italiei (un lot tînăr dar cu certe valori). Spadasinii francezi au avut un start impetuos (4—0), dar tinerii lor rivali au egalat și au condus chiar cu 5—4. În final echipa Franței a cîștigat meciul cu 9—6 (Varille — 3, Jeanne — 2, Wolinetz — 2, Lemoigne — 2, Vino — 2, Serpero — 2, Floriani — 1, Pilla — 1).

În turul secund, prima ganitură a spadasinilor noștri au realizat o victorie comodă în fața trăgătorilor italieni : 10—1. Cei mai eficace au fost Pongrac — 3 și Iorgu — 3. Duțu și Istrate au punctat de cîte două ori. Singurul punct al oaspeților a fost opera lui Vino. În a doua lor partidă, cadeții noștri au întîlnit echipa Franței în fața căreia au opus o rezistență dîrză la primele asalturi (0—2, 2—2, 2—3, 3—3) dar numai prin meritul lui Doboș (învingător asupra lui Varille și Lemoigne) și al lui Angelescu (victorie la Jeanne). În continuare, spadasinii francezi și-au impus superioritatea cîștigînd cu 9—3 (Wolinetz —3, Varille — 2, Jeanne — 2, Lemoigne — 2).

Lupta decisivă pentru primul loc s-a dat între România A și Franța. A fost un meci strîns în care oaspeții au condus cu 2—0, dar spadasinii români și-au asigurat apoi un avantaj cu 6—3 și cu toate insistențele adversarilor (7—6) ei au învins cu 8—6 (Pongrac — 3, Istrate — 2, Bărăgan — 2, Duțu — 1 ; Lemoigne — 3, Jeanne — 2, Varille — 1). Italia — România B 9—3. CLASAMENT: 1. ROMÂNIA A, 2. Franța, 3. Italia, 4. ROMÂNIA B (S.B.)

Astăzi, în Divizia A la fotbal

PRIMA ETAPĂ DIN „CURSA DE 18 ZILE"

După examenul (trecut cu bine) cu R D. Germană, după optimile cupei, cu nelipsitele sale surprize de proporții, ne reîntoarcem la campionat, acolo, unde, în decurs de 18 zile, vom asista la o veritabilă cursă contratimp, cu nu mai puțin de șase etape. Aceste ultime 18 zile vor trebui să clarifice cei doi „poli" ai clasamentului ; la ora actuală nimeni nu poate spune nici măcar care va fi ordinea de diseară. Pentru că aceasta a XXV-a etapă, de astăzi, programează cîteva partide de real interes pentru destinele campionatului, fiind greu de făcut pronosticuri într-o direcție sau alta.

Etapa e dominată de derby-urile **Steaua — Universitatea Craiova** și **C.S.M. Reșița — Dinamo**, disputate în care liderul și urmăritorul său au misiuni foarte dificile, pentru că militarii anunță o revenire de formă și mai au și orgoliul, iar reșițenii vor să scape de zona în care se află. Teoretic, acum, după ce craiovenii s-au întors fără strălucire din turneul cipriot, iar dinamoviștii au capotat, incredibil, în Cupă, în fața unei necunoscute de Divizia C, șansele sînt de partea echipelor-gazdă. Dar, aceste insuccese pot avea și partea lor bună, activizînd acum ambițiile studenților craioveni și ale echipei din șos. Ștefan cel Mare. Dinamo știe că un insucces al oltenilor la București, conjugat cu victoria sa la Reșița, ar face ca sprintul final să le poată fi favorabil. Va reuși Dinamo să treacă de ambiția echipei gazdă ? Întrebare la care e greu de răspuns acum, urmînd efectiv ca cele 90 de minute să rezolve problema.

Un meci derby și el pentru cealaltă zonă fierbinte, la **Constanța** unde gazdele au nevoie să obțină victoria în fața studenților clujeni pentru a schimba, astfel, locurile în clasament. Cum nici **U.T.A.** nu se poate gîndi decît la victorie în partida cu Petrolul, scăpat, totuși, de marile griji din debutul sezonului. Nici la **Tg. Mureș** nu va fi un joc ușor pentru penultima clasată, A.S.A., deoarece băcăuanii, învingători în cupă în fața Rapidului, visează și la un loc în „Cupa U.E.F.A."

La București, pentru **Sportul studențesc** poate fi astăzi, practic, ultima partidă de speranță. Dacă bucureștenii nu vor cîștiga jocul cu **F. C. Argeș** — echipă ce vizează totuși podiumul campionatului — atunci ei pot spune adio luptei, pentru că, teoretic, primele două echipe dinaintea lor joacă acasă, ceea ce ar însemna o distanțare la trei puncte. Dar să nu ne lansăm în verdicte categorice. Nici dacă e vorba de o partidă ca **Jiul — Rapid**, în care feroviarii n-au mai pierdut la **Petroșani** în ultimii ani, sau **C.F.R. Cluj — Steagul roșu**, chiar dacă gazdele au fost eliminate, miercuri, de o divizionară B, iar în „11"-le brașovean reapare după opt luni Marin Olteanu.

În cea de a X-a etapă a turului gazdele n-au cedat decît un punct. Era vorba de remiza obținută de **Steaua** la Craiova. Ce vom consemna, astăzi, în a X-a etapă a returului ?...

CLASAMENTUL ÎNAINTEA ETAPEI DE AZI							
1. Univ. Cv.	24	12	8	4	40—28	32
2. Dinamo	24	13	4	7	36—25	30
3. C.F.R. Cluj	24	9	10	5	27—22	28
4. F.C. Argeș	24	11	5	8	36—22	27
5. Steaua	24	9	9	6	30—18	27
6. S.C. Bacău	24	10	7	7	26—28	27
7. Petrolul	24	9	7	8	18—22	25
8. Steagul roșu	24	8	7	9	30—18	23
9. Rapid	24	7	9	8	25—22	23
10. Jiul	24	9	5	10	31—32	23
11. C.S.M. Rș.	24	6	9	9	25—31	21
12. U.T.A.	24	6	9	9	24—31	21
13. „U" Cluj	24	7	7	10	21—38	21
14. F.C. C-ța.	24	6	7	11	21—29	19
15. ASA Tg. M.	24	9	1	14	28—38	19
16. Sportul stud.	24	4	10	10	24—41	18

PROGRAMUL PARTIDELOR DE ASTĂZI
(lovitura de începere ora 17,30):

SPORTUL STUDENȚESC	— F.C. ARGEȘ (stadion Politehnica)
STEAUA	— UNIVERSITATEA CRAIOVA
(stadionul „23 August", ora 19)	
C.S.M. REȘIȚA	— DINAMO
F.C. CONSTANȚA	— „U" CLUJ
U.T.A.	— PETROLUL
JIUL	— RAPID
A.S.A. TG. MUREȘ	— SPORT CLUB BACĂU
C.F.R. CLUJ	— STEAGUL ROȘU

A ÎNCEPUT TURNEUL FEMININ DE ȘAH AL ROMÂNIEI

În Aula Institutului de medicină din Timișoara a început, ieri, tradiționalul turneu internațional feminin de șah al României.

Dimineața au avut loc ședința tehnică și tragerea la sorți, în urma căreia jucătoarele se află în următoarea ordine pe tabelul de concurs :

1. Tereza Stadler (Iugoslavia), 2. Kveta Eretova (Cehoslovacia), 3. Anne Sunnucks (Anglia), 4. Ira Levitina (U.R.S.S.), 5. Elisabeta Polihroniade (România), 6. Riet Timmer (Olanda), 7. Ana Jurczynska (Polonia), 8. Margareta Juncu (România), 9. Zszusa Veröci (Ungaria), 10. Suzana Makai (România), 11. Christine Holzlein (R. D. Germană), 12. Eveline Troianska (Bulgaria), 13. Gertrude Baumstarck (România), 14. Rodica Reicher (România).

După amiază a avut loc runda inaugurală, în care s-au înregistrat rezultatele : Stadler — Reicher 1—0, Eretova — Baumstarck ½-½, Sunnucks — Troianska 1—0, Levitina — Holzlein într., Polihroniade — Makai 1—0, Timmer — Veröci ½—½, Jurczynska — Juncu ½—½.

Astăzi se vor desfășura partidele rundei a 2-a.

P. ARCAN — coresp. județean

COTELE CALITĂȚII ȘI EFICIENȚEI MIȘCĂRII DE EDUCAȚIE FIZICĂ ȘI SPORT POT FI CONSIDERABIL RIDICATE

O amplă și fructuoasă analiză a activității sportive în Comitetul județean Sibiu al P.C.R.

Propunîndu-și să urmărească modul cum se traduc în viață sarcinile trasate în Hotărîrea Plenarei C.C. al P.C.R. din 28 februarie — 2 martie, cu privire la dezvoltarea continuă a educației fizice și sportului, Biroul Comitetului județean de partid Sibiu a organizat o amplă investigare a acestei activități pe teren, în diferitele ei verigi, ale cărei concluzii au format obiectul discuțiilor și al analizei temeinice realizate în plenara Comitetului județean.

Trecînd în revistă fiecare din capitolele activității de educație fizică și sport din județ, au fost relevate în informarea-raport, care a stat la baza discuțiilor, rezultatele bune obținute, obiectivele realizate, insistîndu-se, însă, cu precădere asupra lipsurilor, a rămînerilor în urmă, pentru depistarea și lichidarea cauzelor acestor neajunsuri. În vederea eliminării lor, ședința a adoptat un cuprinzător plan de măsuri, pe capitole, pentru realizarea căruia au fost nominalizate toate organele și organizațiile cu atribuții în domeniul educației fizice și sportului, în așa fel încît sportul sibian să se înscrie pe o linie ascendentă, la nivelul realizărilor, obținute în domeniul producției materiale, a progresului vieții sociale și culturale.

Dar, pentru o ilustrare problemelor reținute în informarea-raport prezentată plenarei, am selecționat cîteva din aspectele abordate, tocmai în vederea prezentării intențiilor sportului sibian de a da noi dimensiuni cantitative și calitative acestei activități.

Estimînd numeric pe participanții la exercițiul fizic și modalitățile de antrenare a acestora în practicarea sistematică a sportului de masă, raportul a reținut acțiunile organizate de CJEFS Sibiu și Inspectoratul școlar județean ca de exemplu **„Cupa Mărțișorului", „Crosul fetelor", „Cupa Ciobănașilor", organizarea centrelor de învățare a schiului la școlile din Rășinari, Jina și Mediaș, „Crosul Victoriei", la care au luat parte 9 000 de elevi, recenta divizie de cros, organizată de C.J.O.P., care a strîns la startul ei peste 15 000 de pionieri, acțiunile turistice de masă „Pionieri pe cărările Patriei" la care au fost antrenați peste 45 000 de purtători ai cravatelor roșii în cadrul a 10 000 de acțiuni.** În această perioadă, Consiliul județean al sindicatelor Sibiu a pus un accent deosebit pe **organizarea formelor simple și plăcute, de practicare a sportului, inițiind 820 de ac-**

Mihai BARA

(Continuare în pag. a 3-a)

IERI LA RUGBY

DEBUT CU SURPRIZE ÎN ETAPA A XXIII-a...

Pe două terenuri din Capitală — **Steaua** și **Vulcan** — s-au disputat ieri primele jocuri ale etapei a XXIII-a din campionatul republican de rugby. Iată scurte relatări asupra partidelor.

SPORTUL STUDENȚESC MAI BUN DECÎT STEAUA !

Jucînd — în fine ! — la un nivel mai apropiat de ceea ce ne place să numim „valorile" sale din lot, Sportul studențesc a întrecut pe lidera clasamentului, Steaua cu 16—13 (3—4), administrînd XV-lui militar cea de a doua înfrîngere din acest campionat.

Au marcat : **Crăciunescu** 3 lov. de ped. (min. 2, 51, 58), **Călărașu** o lov. căzută (min. 62) și **Batter** încerc. (min. 79) pentru Sportul, respectiv **Durbac** 2 lov. căz. (min. 49 și 78), **Teleașă** încerc. (min. 35) și **Corneliu** lov. de ped. (min. 55). A arbitrat cu greșeli **Petre Niculescu (D.C.).**

ȘTIINȚA PETROȘANI ÎNVINGĂTOARE LA BUCUREȘTI

Formația **Știința Petroșani** a realizat o victorie la București în compania echipei **Vulcan**, pe care a întrecut-o cu 9—3 (6—3). Scorul a fost stabilit prin lovituri de pedeapsă transformate de **Moraru** (3 — pentru Vulcan) și **Martin** (9) pentru Știința. Bun arbitrajul lui **Al. Lemneanu. (O. GUȚU).**

Duel aprig la margine între Galanda și Pintea, pivoții echipelor Sportul studențesc și Steaua.

Foto : Dragoș NEAGU

CAPITALA SE ÎNSCRIE FERM PE ORBITA MARILOR ACȚIUNI DE MASĂ INDICATE DE HOTĂRÎREA PLENAREI C. C. AL P.C.R.

ASTĂZI, ÎN PARCUL HERĂSTRĂU, O ATRACTIVĂ SERBARE POPULARĂ CULTURAL-SPORTIVĂ

Străduindu-se să transpună în viață una din principalele prevederi ale Hotărîrii Plenarei C.C. al P.C.R. din 28 februarie —2 martie 1973, cu privire la dezvoltarea continuă a educației fizice și sportului, **aceea de a se iniția la FIECARE SFÎRȘIT DE SĂPTĂMÎNĂ acțiuni cît mai variate și mai atractive, adresate unei largi mase de cetățeni,** C.M.E.F.S. București organizează astăzi, **de la ora 9,** în Parcul Herăstrău, o SERBARE CULTURAL-SPORTIVĂ.

Cu sprijinul nemijlocit al Consiliului popular municipal, manifestarea deține toate atributele unei acțiuni de mare anvergură, urmărind să ofere locuitorilor orașului posibilitatea de **a-și petrece** o dimineață plăcută în decorul pitoresc al celui mai frumos parc din Capitală și în tovărășia atît de utilă a exercițiului fizic și a sportului.

A fost alcătuit un program amplu și variat, capabil să răspundă tuturor gusturilor, tuturor preferințelor. Figurează pe ei atîtea puncte ispititoare, încît alegerea între unul și altul va provoca grele dileme. Sînt prevăzute, printre altele, demonstrații de gimnastică sportivă și modernă, atletism, box, judo, navo și aero-modelism, veliere, o paradă a ambarcațiunilor sportive. În același timp, vor avea loc **concursuri de cros, canotaj academic, fotbal, volei, handbal, tenis de masă, popice.** Spre a nu rămîne simpli spectatori, **vizitatorii vor putea participa ei înșiși la întreceri populare de popice, ping-pong, tenis (cu înscrieri pe loc) și la un concurs de forță (tras la frînghie) extrem de amuzant. Pentru copii se vor desfășura concursuri de triciclete, biciclete și patine cu rotile, dotate cu frumoase premii.**

Pe o estradă specială va evolua tot timpul serbării o fanfară. Avem, așadar, în perspectivă o splendidă duminică de agrement și de sport. **Nu ne îndoim că un mare număr de bucureșteni vor răspunde invitației ce le este adresată.**

Tribune pline, meciuri atractive în finala „Cupei României" la oină

MANGALIA, 2 (prin telefon). — Deschiderea festivă a ediției 1973 a „Cupei României" la oină, iar, apoi, jocurile ce s-au disputat în continuare au fost momentele cele mai frumoase ale primei zile de întreceri. După o ploaie care se anunța de lungă durată, cerul s-a înseninat și odată cu el și... chipurile jucătorilor, ale organizatorilor și ale spectatorilor. Pentru că, trebuie să spunem că tribunele **stadionului „23 August"** din localitate **s-au** umplut pînă la refuz, **oaspeții români și străini veniți la odihnă văzînd mult interes pentru jocul de oină. Să adăugăm acestor detalii și un altul :** comentariile spirituale și, firește, competente, făcute de arbitrul și fostul jucător de oină **Antonie Tofan,** devenit... crainic.

Festivitatea de deschidere a fost marcată de defilarea echipelor participante, încadrate de stegari și pionieri din Mangalia. Vicepreședintele **Federației** române de oină și președinte al comisiei de organizare a **finalei,** colonelul **Luigi Marteș,** a urat bun venit jucătorilor, menționînd faptul că întrecerile de oină se bucură de o tot mai mare popularitate. Au fost prezenți **Gheorghe Pricop,** președintele federației, **Mircea Barote,** primarul orașului Mangalia, reprezentanți ai C.C. ai U.T.C., U.N.C.A.P. și C.J.E.F.S. Constanța.

După disputarea jocurilor ce urmau să stabilească prima și a doua grupă (respectiv echipele ce se vor înfrunta pentru locurile 1—4 și 5—8), au început meciurile dintre formațiile fruntașe ale actualului turneu final. Pentru primele patru locuri **s-au** calificat echipele : **C.P.B., Universitatea București, Viața nouă Olteni** (Jud. Teleorman) și **Biruința Gherăești** (Jud. Neamț). Pentru partea a doua a clasamentului se vor confrunta formațiile : **Avîntul Curcani** (Jud. Ilfov), **Avîntul Frasin** (jud. Suceava), **Celuloza Călărași** și **Tricolorul Baia Mare.**

Sorții au decis ca, în primul meci din grupa I, să se întîlnească două echipe pretendente la cîștigarea trofeului : C.P.B. și Biruința Gherăești. În prima parte a jocu-

Ion GAVRILESCU

(Continuare în pag. a 3-a)

ZI DE VÎRF...

În pagina a 3-a, programul numeroaselor activități sportive de masă, organizate astăzi în Capitală

Așa după cum am mai anunțat, la 1 iunie s-a dat startul în Capitală unei largi acțiuni de masă : INOTUL PENTRU TOȚI. Peste cîteva zile, cei mai mici elevi ai școlilor bucureștene vor trece porțile stadionului Tineretului, urmînd cursurile de inițiere în învățarea unuia dintre cele mai utile sporturi. Deocamdată, după cum reiese și din imaginea fotoreporterului nostru Theo Macarschi, ei participă la o lecție teoretică. Primii „delfini" ai sezonului urmăresc cu atenție explicațiile profesorului lor și exemplificarea unuia dintre cursanți.

Sportul Magazin

ROMÂNII ÎN RINGUL EUROPEAN

În aceste zile se dispută în capitala Iugoslaviei, la Belgrad, cea de a 20-a ediție, jubiliară, a campionatelor europene de box amator. Cu acest prilej, considerăm interesantă o succintă trecere în revistă a prezenței pugiliștilor români în ringul european.

În România, boxul s-a bucurat totdeauna de o mare popularitate, furnizînd în perioada interbelică ciților campioni celebri, ca Lucian Popescu, fost triplu campion al Europei, Aurel Toma sau Gh. Popescu, care au evoluat pe marile ringuri continentale, adjudecîndu-și titluri sau obținînd victorii de prestigiu. În pugilismul amator, reprezentanții României au repurtat, în perioada respectivă, doar două medalii : una de argint, prin Anton Oșca (la categoria cocoș) și una de bronz, prin Marin Gaspar (la categoria pană), ambii la campionatele europene desfășurate la Milano, în anul 1937.

În ultimele decenii, datorită condițiilor create mișcării sportive din România socialistă, boxul amator a căpătat o mare dezvoltare și succesele lui nu au întîrziat să se arate. **Primul titlu de campion european a fost cucerit în anul 1957, la Praga, de semigreul Gheorghe Negrea**, după ce, cu doi ani înainte, Mircea Dobrescu (cat. muscă), care a fost și vicecampion olimpic la Melbourne, obținuse o medalie de argint. În anul 1967, cu prilejul campionatelor europene desfășurate la Roma, **Nicolae Giju** (categoria cocoș) a cîștigat medalia de aur, iar alți componenți ai echipei române au obținut patru medalii de argint și una de bronz.

Cel mai important succes al boxului românesc la campionatele europene a fost realizat cu prilejul celei de a 18-a ediții, care a avut loc la București, în 1969. Patru reprezentanți ai culorilor sportive românești : **Constantin Ciucă** (cat. muscă), **Aurel Dumitrescu** (cat. cocoș), **Calistrat Cuțov** (cat. semiușoară) și **Ion Alexe** (cat. grea) au devenit campioni continentali. În anul 1971, la Madrid, tot patru pugiliști români : Aurel Mihai (semimuscă), Antoniu Vasile (semiușoară), Calistrat Cuțov (ușoară) și Alec Năstac (mijlocie) au fost finaliști ai competiției. Concomitent, cinci colegi de ai lor au obținut medalia de bronz : Constantin Gruiescu (muscă), Aurel Dumitrescu (cocoș), Gabriel Pometcu (pană), Ion Györffi (mijlocie mică) și Horst Stump (semigrea).

Înaintea primei lovituri de gong a celei de a 20-a ediții, **bilanțul românesc la campionatele europene de box amator este deci următorul : 6 medalii de aur, 14 de argint și 26 de bronz.**

Un român, C. Alexe, pe cea mai înaltă treaptă a podiumului de onoare, la C.E. din București, din 1969. Albumul boxului românesc așteaptă alte fotografii asemănătoare, de la Belgrad...

Foto : N. Dragoș

Cînd bunicii făceau sport!

CICLOTURISM ACUM UN SECOL

Cicloturismul, admirabil mijloc de recreare, pe care-l redescoperim astăzi, are în realitate o îndelungată tradiție. În București și-a făcut apariția acum mai bine de un secol...

...Era într-o duminică, mai precis cea care purta pe fila de calendar data de 21 septembrie 1869. „Mai mulți membri din Societatea Română de Arme, Gimnastică și Dare la Semn, porniseră cu velocipedele de la bariera Șoselei de la 9 ore dimineața, sub conducerea d-lui Vilemo, profesorul de velocipedie al societății"...

Ziarele vremii au relatat detaliat peripețiile acestei prime excursii pe velocipede, așa că sîntem în măsură să-i... însoțim și noi — după un secol ! — pe **„întrepridii călăreți"**. Să o facem dar...

În mai puțin de o jumătate de oră ei au parcurs **„distanța de la Bariera Mogoșoaiei pînă la Herăstrău"**. Dar nu de unii singuri, ci însoțiți **„de mai multe trăsuri cu privitori"**, iar în drum, **„lume multă ieșia întru întîmpinarea lor"**. Continuîndu-și călătoria **„velocipediștii nostri înfruntară cu semeție locurile cele mai anevoioase de umblat de la Herăstrău, prin sate, pe dealuri, văi, poduri și hirtoape, pînă la Șoseaua Bănesci, pe care se urcară pînă în pădurea cu același nume"**.

După **„6 minute de repaus, expeditiunea"** a purces spre casă.

Vă interesează — poate — și viteza cicloturiștilor de atunci. Vă rugăm să o deduceți singuri : cunoscînd că ei au parcurs **„cu iuțeala cailor de poștă (cei buni !) peste 20 de milometre în mai puțin de două ore"**.

Pe bună dreptate, președintele societății, V. A. Urechia, avea să menționeze în darea de seamă pe anul 1869 că în velocipedie, multi dintre membri **„sînt de o forță deosebită"**.

...Așa a fost scrisă una dintre primele — se pare că prima — dintre filele istoriei ciclismului în țara noastră. **(D. ȘTEFLEA).**

ȘTIAȚI CĂ...

...pentru prima oară în istoria ei, finala Cupei Davis s-ar putea juca în nocturnă, pe teren acoperit ? Aceasta este intenția Federației americane de tenis, exprimată prin președintele ei, Walter Elcock, în cazul cînd Statele Unite s-ar califica în finală și i-ar reveni dreptul de organizare.

...în cadrul unui turneu triunghiular, Pfaff, portarul echipei belgiene Beveren, a apărat 6 lovituri de la 11 metri? Știrea ar fi trebuit, însă, redactată altfel: „știați că, în cadrul unui turneu triunghiular, au fost ratate 6 lovituri de la 11 metri?"

...în comparație cu alți săritori în lungime, Randy Williams, care a reușit, recent, un salt de 8,46 m (a treia performanță mondială, după acel incredibil 8,90 m al lui Bob Beamon și 8,49 m al lui Ralph Boston) este un... pitic ? El nu măsoară decît 1,75 m, iar greutatea lui este de 68 kg.

...arbitrul N. Rainea este responsabilul brigăzii artistice a Fabricii de rulmenți din Bîrlad ? Multe dintre spectacolele acestei brigăzi l-au avut ca autor și ca prezentator pe Niculae Rainea.

„SPORTUL ESTE UN IMPORTANT ELEMENT DE PACE"

ne declară sir Philip Noel-Baker, laureat al premiului Nobel

— Într-o bună zi — nu știu încă dacă anul acesta sau într-un viitor apropiat — voi propune drept candidat la premiul Nobel pentru pace : mișcarea olimpică !

Cu aceste cuvinte a debutat interviul nostru cu **sir Philip John Noel-Baker**, la hotelul Arabella din Viena, unde distinsa personalitate britanică se afla ca participant la Conferința sportivă europeană și unde a asistat la ședința Comitetului executiv al Consiliului internațional pentru educație fizică și sport (de pe lîngă UNESCO) al cărui președinte de onoare este.

Un bărbat de 84 de ani (s-a născut la 1 noiembrie 1889), ușor adus deasupra bastonului de care se servește la mers, dar cu spiritul atît de viu încît își permite să glumească, spunînd cît de mîndru este că e mai tînăr decît Avery Brundage și că are astfel dreptul, mai curînd decît fostul președinte al C.I.O., să-și spună cuvîntul în problemele sportului mondial.

Firește că are acest drept, în primul rînd în calitatea sa de vechi concurent olimpic. A participat la trei ediții ale Jocurilor Olimpice : în 1912, în 1920 și în 1924. Mai mult, el se poate lăuda și cu o medalie de argint în cursa de 1 500 în 1920. Dar amintirea sa sportivă cea mai frumoasă este lupta pe care a dat-o, împreună cu compatriotul său Stallard, împotriva celebrului finlandez Paavo Nurmi, în proba de 1 500 m de la Paris (1924).

Iată deci o carieră sportivă strălucită, care-i permite să spună astăzi : **„De peste 66 de ani, adică de cînd mi-am început activitatea atletică (într-un colegiu american), am motive serioase și pe deplin verificate ca să susțin nu numai că sportul este un element de pace, dar că este unul dintre cele mai importante"**.

În 1959, sir Philip John Noel-Baker a primit premiul Nobel pentru apreciabila sa activitate în favoarea păcii, desfășurată între cele două războaie la Liga Națiunilor. Amintirile sale sînt pline de nostalgie și de prețuire pentru foștii săi colegi de la Geneva, pentru Nicolae Titulescu, pentru Elena Văcărescu, pentru George Oprescu, care „aveau vocația păcii". Ca laureat al premiului Nobel pentru pace, el are dreptul să propună noi candidați. **„M-am gîndit la mișcarea olimpică** — ne-a spus dînsul — **fără a uita că majoritatea candidaturilor vizează personalități. Lumea olimpică este de fapt un microcosm al Concordiei între popoare"**.

— Dacă sportul are valoarea unui factor de pace — l-am întrebat, — atunci ce rol își asumă Consiliul internațional (C.I.E.P.S.) pe care-l prezidați ?

— **C.I.E.P.S.** — ne-a răspuns sir Philip Noel-Baker — **este de fapt o fabrică de idei, o sursă de filozofie a sportului și — pe cît posibil — un avocat al standardului etic, al acelei frumoase expresii engleze ști care este fair-play-ul ! Am fost șeful echipei olimpice britanice în 1952 și încă de atunci am apreciat ținuta morală a multor sportivi. Atleții mi s-au părut totdeuna gata de cooperare. Sportul este valoros nu numai pentru „capacitatea de inducție emoțională" pe care o evocă René Maheu, ci și pentru spiritul de conlucrare pe care-l impune !**

Victor BANCIULESCU

GÎNDURI DESPRE LONGEVITATEA SPORTIVĂ

Statisticile Organizației Mondiale a Sănătății, demonstrează că în ultimele două decenii, datorită excepționalelor descoperiri ale științei și a îmbunătățirii condițiilor de igienă socială, incluzînd aici și educația sanitară, parte integrantă a culturii omului evoluat, limitele tradiționale ale mediilor de virstă au urcat spectaculos ștacheta longevității, într-un mare număr de țări.

Ca urmare a unor profunde prefaceri sociale, în România, media longevității a crescut vertiginos de la 42 de ani cît era în 1932 la peste 68 în zilele noastre.

Firesc, la rîndul ei și longevitatea sportivă cunoaște în această epocă tot mai numeroase cazuri de performeri longevivi, nemaivorbind de numărul celor care practică sportul pentru sănătatea lor pînă la virste respectabile.

De la moș Cantilli, ciclistul septuagenar, dintre cele două războaie mondiale, la neobositii atleți Dinu Cristea sau Baboie din anii '50, exemplele de tinerețe veșnică au impus admirație și respect. Ele au stîrnit nu rareori senzație, cu atît mai mult cu cît, în același timp, paralel se înregistrau dispariții premature din sport a unor talente, decimate în primul rînd de virusurile infatuării timpurii, a vieții nesportive, a credinței nestrămutate în trăinicia talentului, neconsolidat însă prin sudoarea miilor de ore de antrenament și prin asprimea unor privațiuni, obligatorii în sportul de performanță.

Evident, longevitatea sportivă este determinată nu numai de regimul de antrenament, ci și de alte cauze mai generale. Ea include, pe lîngă gradul de sănătate al individului (așa cum preciza într-un recent interviu Dr. Aslan, referindu-se la longevitate în general) condițiile sociale în care trăiește acesta, bogăția vieții sale spirituale, alimentația rațională (care exclude toxicele de orice fel), regimul său de muncă și de odihnă sau, uzitînd un termen consacrat în sport, echilibrul dintre efortul fizic și recuperare.

Fără a avea pretențiile unei incursiuni științifice, putem afirma că toți cei care au supraviețuit mai mult decît onorabil în sportul de performanță al deceniilor de concurs — printre care putem cita pe celebrul fotbalist englez Matthews, care la 50 de ani mai juca în prima ligă, pe Archie Moore, campion mondial de box la 48 de ani și pe Coinard, un atlet francez care, trecut bine de 40 de ani, mai stabilea recorduri ale Franței cu performanțe remarcabile, au fost oameni dotați cu o excepțională sănătate fizică și psihică.

La noi, la loc de frunte, l-aș situa pe Dinu Cristea, care la aniversarea semicentenarului său mai ținea piept încă onorabil tineretului în durele curse de fond.

Exemple mai recente, ne recomandă stăruitor în primul rînd pe Lia Manoliu, participantă în 20 de ani la 6 olimpiade. Un adevărat record mondial aureolat și de sclipirile a 3 medalii olimpice, dintre care una de aur. Nu departe de ea se situează și Olga Orban-Szabo cu 5 participări și 3 medalii olimpice, precum și Aurel Vernescu, care a dominat caiacul românesc timp de peste un deceniu și jumătate.

Nu de mult, și-a încheiat activitatea competițională și fotbalistul Lereter, în pragul a 40 de ani și desigur exemplele ar putea continua...

Elementul caracteristic este acela că toți, fără excepție, în afara faptului că s-au bucurat de un echilibru fizic și psihic perfect și de o viață ferită de agresiunile nocive ale exceselor iraționale, au fost adepți convinși ai antrenamentului sistematic, al vieții ordonate. O condiție simplă, dar aspră, care ține în mare măsură de caracter, de educație, de ceea ce definește omul, condiție fără de care (mai ales în rigorile antrenamentului contemporan) nu se poate ajunge la culmile strălucitoare ale consacrării și mai ales la menținerea îndelungată pe piscurile sale periculoase.

Altminteri se așterne pe nevăzute, dar implacabil, zgura mediocrității și îmbătrînirea timpurie care a trimis atîtea și atîtea talente la o „pensie" prematură.

Iată un subiect de reflecție pentru actualii și viitorii performeri, cît și pentru cei ce se ocupă de destinele lor. Aceasta este una din lecțiile abecedarului sportiv, ce se cere a fi învățată timpuriu, altfel este sigur că va fi prea tîrziu...

Ion BALAȘ

OMUL ȘI HALTERA

O bară terminată cu roți de fier,
Inele,
E gajul bătăliei din ce în ce mai grele,
Ce-o aduc halterofilii cu-n titan
Magnetic, invizibil, imens, subpămîntean.

Văzînd că se înfundă ponderabilitatea,
Pămîntul își dispută cu omul,
Greutatea.
Acesta o cuprinde cu palmele-i, ce parcă
I s-au lipit de bară.
Acum ! Din nou ! Încearcă
S-o smulgă din tăria pămîntului,
Afară
Cu-a lui voință dîrză, stăpînă, temerară.

Pămîntul o reține cu lanțuri nevăzute
Dar el o prinde iute
Ca pe-o unealtă ;
O mînglie, o saltă,
O smulge, o ridică mereu mai sus... la piept
Și-apoi, mai sus... de-asupra !
O ține-n aer, drept !
Și bara terminată cu roți de fier călit,

El, Omul o arată mărețului zenit...
Apoi o-napoiază pămîntului,
De jos,
Așa cum fac sportivii cu-nvinșii :
Generos !

Victor HÎLMU

UN „STÎNGACI"... ÎNDEMÎNATIC!

Numele lui **Adrian Cosma** a intrat de mai mult timp în rîndul numelor consacrate ale handbalului nostru. Timid și retras în afara terenului de joc, extremul dreapta al Universității București se metamorfozează uluitor în fața semicercurilor adverse, devenind un șuter de temut pentru fiecare portar.

L-am întîlnit pe internaționalul bucureștean acum cîtva timp, pe aleile de la stadionul Tineretului.

Dialogul nostru s-a legat repede, începînd cu o întrebare firească :

— Ce faci aici, Adriane, doar s-a încheiat campionatul ?

— Am venit să mai alerg încă o dată cursa de rezistență pe care am susținut-o în cadrul normelor fizice. E adevărat, atunci mi-am îndeplinit baremul, dar pentru că n-am fost prea mulțumit de rezultat, am încercat din nou, alergînd acum cu cronometrul în mînă, de unul singur. Am reușit să întrec rezultatul inițial cu aproximativ 500 de metri.

— Vorbește-mi puțin despre tine, despre începuturile tale în sportul care ți-a adus consacrarea.

— M-am născut în 1950 la Timișoara, dar liceul l-am urmat în București, la „Caragiale". Acolo m-a descoperit profesorul Camil Mortun. El m-a determinat să trec de la natație la handbal. Am debutat la „Tînărul Dinamovist", sub îndrumarea antrenorului Ilie Alexandru, iar la terminarea școlii am fost promovat în echipa de seniori a clubului din „Ștefan cel Mare".

— Ce s-a întîmplat mai departe ? Știu că ai „trădat" clubul care te-a descoperit, plecînd la Universitatea.

— Lucrurile nu stau tocmai așa. Odată promovat în echipa „mare" am devenit titular... pe banca rezervelor. Nimeni nu avea încredere în mine, nu mi se întrevedea nici un viitor, așa încît am jucat doar în două meciuri dintr-un campionat. Apoi, într-o zi, antrenorii Oprea Vlase și Eugen Trofin au hotărît să facă un schimb de jucători. „Nea Vlase" voia să-l ia pe Valentin Preotu de la Universitatea și, în schimb, clubul studențesc m-a cerut pe mine. De-atunci mi-a surîs norocul.

— A fost numai noroc ?

— Nu, firește, noroc a însemnat numai transferul, pentru că odată devenit jucător al Universității și elev al antrenorului E. Trofin ambițiile mele au crescut proporțional cu pregătirile pe care le făceam și cu încrederea care mi se arăta. E adevărat, la început m-a durut faptul că din inter am fost trecut pe extremă, dar abia peste cîtva timp aveam să înțeleg că noul meu antrenor îmi descoperise adevărata vocație. Întotdeauna îmi spunea că „stîngacii" nu prea înalți — cum eram eu — sînt predestinați pentru postul de extremă dreaptă, iar dacă au forță pot să șuteze, din cînd în cînd, și de la 9 m.

— Cum ai promovat în lotul național ?

— Primul meci în echipa națională l-am jucat la Lund, cu Suedia în 1971. Am reușit să înscriu două goluri, dar scorul final ne-a fost nefavorabil. Înainte de această partidă însă, mai făcusem parte și din echipele reprezentative de juniori și tineret.

— Din acel moment, ai rămas în lotul național. Ce satisfacții mai mari ai avut jucînd alături de cei mai buni handbaliști ai țării ?

— Fără îndoială, în fruntea bucuriilor trebuie să pun medalia de bronz cucerită împreună cu echipa la J.O. de la München. Cea mai mare satisfacție am avut-o, însă, cu naționala studențească, la începutul acestui an, cînd am cucerit titlul de campioni mondiali universitari. Nu pot uita, mai ales, finala cu echipa U.R.S.S., în care am reușit să înscriu 6 goluri.

— În altă ordine de idei, duminica trecută s-a încheiat campionatul național. Universitatea București putea să cîștige titlul ?

— Categoric, da, dar am avut și noi nesansa noastră. Punctul „cheie" l-a constituit meciul cu Steaua, în care a trebuit să jucăm fără Radu Voina. Atunci am pierdut campionatul. Păcat... Dar bucuriile și tristețile sînt legi nescrise ale întrecerii sportive. Și trebuie să te obișnuiești cu ele !

Horia ALEXANDRESCU

3 234 DE MECIURI — FĂRĂ NICI O ÎNFRÎNGERE

Din anul 1927 — data înființării ei — și pînă acum, renumita formație de baschet Harlem Globetrotters a susținut, în 87 de țări, 11 663 de meciuri, dintre care a cîștigat 11 450, înregistrînd doar 213 înfrîngeri. De notat că, din sezonul 1962—1963 și pînă acum, baschetbaliștii lui Harlem Globetrotters au susținut 3 234 de întîlniri, fără să fi cunoscut nici măcar o singură dată înfrîngerea !

Iată și cîfre elocvente, privind recordurile de spectatori la o singură partidă a lui Harlem Globetrotters :

11 aprilie 1951 : Pasadena, California : 36 102 spectatori plătitori
5 mai 1951 : Rio de Janeiro : 51 187.
21 august 1951 : Berlinul Occidental : 75 000.

În 1961, evoluînd în cadrul a 8 partide în Polonia, 4 în Ungaria și 3 în România, renumiții baschetbaliști — cei mai mulți de culoare — au atras 250 000 de spectatori.

De unde se vede că, uneori, baschetul, joc deosebit de spectaculos, poate concura fotbalul !

PICĂTURI

● Antrenorul l-a schimbat pentru joc periculos : marcase două goluri în propria poartă.

● Fair play. După ce a primit mingea de la adversar, politicos, i-o înapoie.

● După ce a marcat un gol, a părăsit terenul de joc pe targă : nouă coechipieri se năpustiseră să-l felicite.

● Se afla în propriul teren și totuși era afară din joc.

Aristide MIRCEA

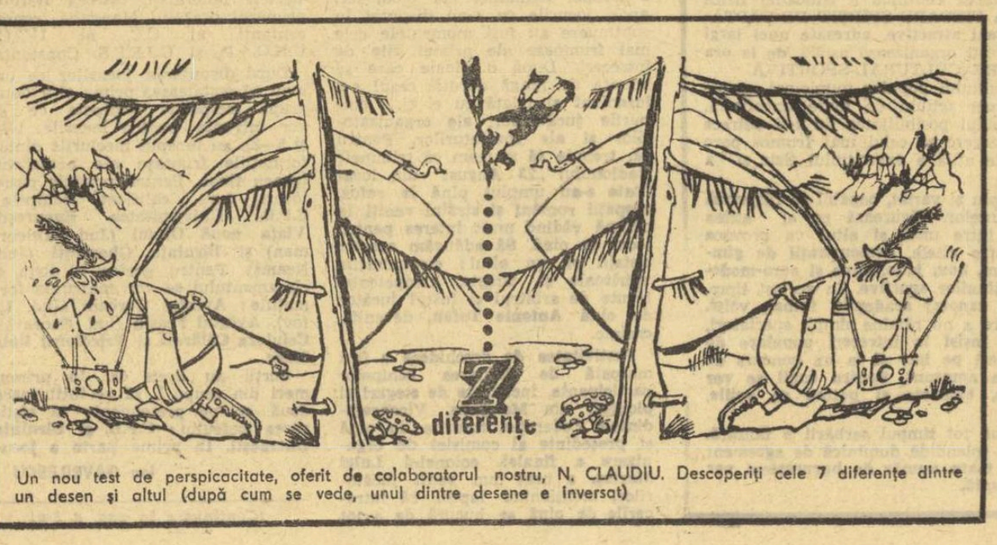

Un nou test de perspicacitate, oferit de colaboratorul nostru, N. CLAUDIU. Descoperiți cele 7 diferențe dintre un desen și altul (după cum se vede, unul dintre desene e inversat)

SCHIȚĂ UMORISTICĂ — SUPORTERII

Acum cîtva timp, pe cererea mea mai lipsea o singură semnătură. Una singură, pentru a-mi rezolva o treabă importantă. Cînd mai aveam doar cîțiva pași pînă să intru la șeful respectiv, ca să mă interesez de mersul lucrării, dau nas în nas cu un prieten „atotștiutor". El m-a prevenit, binevoitor :

— Fii atent cum îl iei pe șef. E „rapidist" din tată-n fiu.

Am deschis deci larg ușa șefului și, cu cel mai voios zîmbet pe buze, am strigat din prag :

— Pentru Rapid și rapidiștii lui în frunte cu trompeta lui Tudorică, ura, ura, ura !

Omul de la birou a ridicat ochii din dosare, un pic surprins de această înflăcărată manifestare, apoi imediat, i-a mutat cu repeziciune pe hîrtiile mele, decretînd :

— Lipsește adeverința de la întreprindere.

— Este una acolo.

— Nu-i valabilă. E depășit termenul. Aduceți alta Bună ziua !

Nimerisem prost. Abia ajuns în stradă, mi-am amintit că „Rapidul" deraiase la Ploiești și că deci nu alesesem cel mai propice moment ca să-mi exprim entuziasmul în fața suporterului său. Am revenit după cîteva zile într-o luni, imediat după ce Rapidul învinsese pe Dinamo cu 2—0.

— Senzațional a jucat Rapidul, ați văzut ?, am început să perorez imediat ce am dat ochii cu șeful.

Am continuat vreo cinci minute însufletita mea pledoarie, presărînd-o din belșug cu amănunte picante din biografiile titularilor, rezervelor și maseurilor de la Rapid, precum și ale rudelor pînă la a treia „spiță".

Șeful mă asculta distrat și zîmbea dus pe gînduri. Apoi, cînd a vorbit el și n-am mai zîmbit eu :

— În cererea dv. e o adresă și în Buletin alta. De ce n-ați făcut mutația ?

Avea dreptate. Am revenit iarăși după cîteva zile și am început, bineînțeles, tot cu...

— Ați văzut cum i-au bătut pe Farul în ultimele minute ? V-am spus eu că rapidiștii nu se lasă cu una cu două.

Șeful a zîmbit din nou, dar mie începuse să nu-mi mai placă zîmbetul acesta, drept să vă spun. Și temerile mele s-au adeverit. Șeful a deschis din nou gura și a dat sentința :

— Vino, te rog, altă dată, azi sînt ocupat cu niște „situații" urgente!

Au trecut cîteva zile, am plecat într-o deplasare, dar imediat după ce m-am întors, m-am năpustit cu forțe noi spre cabinetul șefului „rapidist" :

— Aaa, nu vă faceți sînge rău cu „Rapidul" e-a fost eliminat din cupă. Și-apoi golul acela al lui Bălută toată lumea știe, a fost marcat din ofsaid. Dar ce spuneți de Dinamo? S-o elimine, cine ? Constructorul Galați din Divizia C! Ha! Ha! Ha!

— Vino peste patru săptămîni a șuierat șeful și am simțit, din privirea sa cruntă, că dacă ar avea o călimară la-ndemînă, ar expedia-o în direcția mea...

..Mergeam foarte abătut pe stradă, cînd deodată mă simt bătut pe umăr. Era amicul meu „atotștiutor" și părea foarte agitat :

— Bine că te văd, gîfîi el Te caut de două săptămîni. Mai dădu drumul unui gîfîit și continuă : „Azi am aflat că șeful acela „rapidistul", nu mai lucrează acolo de vreo două luni.

— Nu mai spune...

— Și în locul lui pe cine crezi că l-a pus ? Pe unu' Tomescu, dinamovist din tată-n fiu. Așa că vezi cum îl iei...

...Nu-l mai „iau" în nici un fel. M-am hotărît. Îl documentez temeinic pe bunicul meu în problema „Dinamo" și-l însărcinez pe el să continue... tratativele. Cu mine sînt lămurit. Am dat în... bară !

George MIHALACHE

RĂSPUNDE DON POȘTAȘU

VASILE POPA, VASLUI. Ați pierdut pariul : dacă am reușit să cîștigăm, anul acesta, Cupa Davis, trofeul nu ne-ar reveni definitiv, el fiind **permanent**

transmisibil. Credeți că, în aceste condiții, nu mai este cazul să se lupte cu atîta îndîrjire pentru cîștigarea lui ? Eu zic că da !

NELU QUINTUS, PLOIEȘTI. V-am simțit lipsa ! Dar, iată o reîntîlnire plăcută, prilejuită de definiția dv. în patru rînduri : **„Ce este SPORTUL ?" :**

Pentru unii : joc, mișcare,
Lupta cu un adversar,
Mijloc de fortificare.
Pentru alții.., un ziar !

M. IONESCU, COMUNA SUSANI. Observațiile dv. sînt interesante : 1. F.C. Argeș nu a reușit să învingă pe Steagul roșu, nici acasă, nici în deplasare. 2. Steagul roșu nu a izbutit să învingă pe Universitatea Craiova, nici acasă, nici în deplasare. 3. Universitatea Craiova nu a putut să învingă pe F.C. Argeș, fie că meciul a avut loc la Craiova, fie la Pitești. Nu înțeleg, însă, întrebarea pe care mi-o puneți : **„cum se explică cele de mai sus ?"**. Fotbalul este plin de surprize și de ciudățenii, pe care nu reușesc să le explice nici cei mai mari specialiști. Și dv. aveți pretenții ca eu să dezleg misterele acestui sport ! De altfel, ar mai fi pline stadioanele de fotbal, dacă n-ar exista aceste „mistere", aceste întrebări la care nu se poate răspunde ?

MIHAI TEODORESCU, SF. GHEORGHE. **„Știu că în ediția 1964—65, Dinamo a întrecut pe Steagul roșu, la București, cu 10—1. M-ar interesa scorul la pauză și, mai ales, autorii golurilor"**. Să știți că nu prea avem spațiu pentru a-i enumera pe toți ! Să încercăm totuși : Ene II (3), Frățilă (2), Pircălab (2), Haidu, Petru Emil și Octavian Popescu. Pentru brașoveni, golul să-l zicem, de onoare, l-a înscris Hașoti. Să nu uit scorul de la pauză : 5—0.

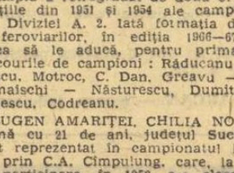

ANTON SCUTARU, IAȘI. S-a renunțat — și a fost o măsură bună — la clauza potrivit căreia, în meciurile pentru Cupa Davis, înlocuirea unuia dintre jucătorii care au susținut primele două meciuri de simplu însemna, din oficiu, punct pierdut pentru echipa respectivă, oricare ar fi fost motivele înlocuirii. Acum, în baza unui certificat medical, o astfel de înlocuire este permisă, lucru ce s-a și întîmplat în formația olandeză, în recentul meci cu echipa noastră.

OCTAVIAN GABOR, BEIUȘ. **„Aș vrea să devin arbitru de fotbal, la una dintre diviziile superioare. Care sînt condițiile ?"**. Vi le spun, deși mă gîndesc că într-o zi m-ați putea blestema, fie dv., fie spectatorii ! Se cere să aveți 18 ani

și să absolviți un curs de arbitri. Din cînd în cînd se organizează astfel de cursuri, pe lîngă C.J.E.F.S. Dar, nu vă garantez că veți fi delegat, de la început, să arbitrați un meci Dinamo—Steaua !

UN GRUP DE CITITORI DE LA C.A.P. VANITORI. A fost o eroare în grupa I din preliminariile C.M. de fotbal, reprezentativa Ungariei are golaveraj : 9—4.

TEODOR DUMITRESCU, BUCUREȘTI. 1. Rapid a retrogradat de două ori, după ediția din 1951 și 1954 ale campionatului Diviziei A. 2. Iată formația de bază a feroviarilor, în ediția 1966—67, care avea să le aducă, pentru prima oară, tricourile de campioni : Răducanu — Lupescu, Motroc, C. Dan, Greavu — Dinu, Jamaichi — Năsturescu, Dumitriu II, Ionescu, Codreanu.

EUGEN AMARIȚEI, CHILIA NOUĂ. În urmă cu 21 de ani, județul Suceava a fost reprezentat în campionatul Diviziei A, prin C.A. Cîmpulung, care, la prima ei participare, în 1952, s-a clasat pe locul al treilea, din douăsprezece echipe. În anul următor, după terminarea turului, formația s-a desființat.

Ilustrații N. CLAUDIU

CAIAC-CANOE

CAMPIONATUL MUNICIPAL PE ECHIPE JUNIORI-TINERET O FORMULĂ NOUĂ, STIMULATOARE

In bogatul calendar competiţional al caiacului şi canoei figurează, cu începere din acest sezon, şi campionatul municipal pe echipe juniori-tineret. Pe lîngă lărgirea sferei de concursuri interne, se urmăreşte, în principal, de către federaţia noastră de specialitate (iniţiatoarea acestei formule, care înlocuieşte faza de zonă a diferitelor campionate), stimularea tinerilor concurenţi, prin decernarea titlurilor respective, dezvoltarea simţului de echipă, a ataşamentului faţă de culorile clubului. Avem de-a face, deci, nu cu o etapă intermediară, ci cu un punct terminus, care consacră pe plan local pe şefii de promoţie. Iată de ce prima ediţie a acestor întreceri — extinsă ca formulă şi la seniori — a fost primită cu satisfacţie de competitori, cea dintîi dovadă fiind starturile bine populate de pe lacul Snagov şi, mai cu seamă, de pe Herăstrău, unde s-au decernat, recent, titlurile de campioni municipali pe echipe. Ar fi de dorit ca şi alte comisii orăşeneşti din centrele nautice mai importante să dea curs acestei iniţiative de perspectivă. Iată relatări de la cele două confruntări tinereşti...

120 DE CONCURENŢI PE HERĂSTRĂU

Lacul bucureştean a întrunit la startul celor 19 probe un număr important de concurenţi (120), alcătuind 70 de ambarcaţii. Disputele pentru primul loc au fost în general dîrze, învingătorii fiind departajaţi de principalii lor adversari doar prin una sau două secunde în probele de caiac simplu, caiac dublu, caiac patru, canoe dublu — juniori mari şi în cursa de caiac dublu junioare I. Dar iată cîştigătorii: *junioare mici (500 m)* — caiac simplu: Elena Pirchiu (Rapid) 2:43, caiac dublu: Şc. sp. 2 (Cornelia Tudorache, Sanda Eremia) 2:27; *junioare mari (500 m)* — caiac simplu: Doina Simon (CNU) 2:30; caiac dublu: C.S.S. (Elena Rîsniţă, Maria Mirescu) 2:13; *tineret (500 m)* caiac simplu: Venera Petre (CNU) 2:17; caiac dublu: C.N.U. (Valentina Paşcariu, Elena Constantin) 2:08; *juniori mici (500 m)* caiac simplu: Adrian Diaconu (Şc. sp. 2) 2:15; caiac dublu: C.S.S. (St. Hazirov, Marian Moşoiu) 2:05; caiac 4: Şc. sp. 2 (Gh. Ionescu, I. Orlinschi, N. Tudorache, M. Dumitru) 1:58; canoe simplu: Ion Dichiu (Sc. sp. 2) 3:14; *juniori mari (800 m)* — *caiac simplu:* C. Petcu (C.N.U.) 3:39; caiac dublu: Olimpia (Fl. Niţescu, I. Franguloiu) 3:06; caiac 4: Sc. sp. 2 (A. Bucică, M. Buzdugă, A. Grădişteanu, M. Nicorici) 2:55; canoe simplu: Daniel Oancea (Olimpia) 4:02, canoe dublu: Rapid (N. Modoran, M. Dumitrescu) 3:52; *tineret (800 m)* — caiac simplu: N. Eşanu (Olimpia) 3:28, caiac dublu: Olimpia (D. Stiubei, M. Miclea) 3:30; canoe simplu: George Dinu (Olimpia) 4:01; canoe dublu: Rapid (T. Mihai, C. Sultana) 3:45.

După cum arată şi următorul *clasament pe categorii* (masculin + feminin), *două titluri de campioană municipală* au revenit reprezentanţilor *clubului Olimpia*, iar unul celor ai *Şcolii sportive nr. 2*: *juniori a II-a*: 1. *ŞCOALA SPORTIVĂ 2* 55 p, 2. Rapid 39 p, 3. C.S.S. 38 p, 4. Olimpia 30 p; *juniori I*: 1. *OLIMPIA* 57 p, 2. Sc. sp. 2 48 p, 3. C.S.S. 44 p, 4. Rapid 36 p, 5. C.N.U. 20 p, 6. Energia 15 p; *tineret*: *OLIMPIA* 56 p, 2. C.N.U. 20 p, 3. Rapid 18 p, 4. C.S.S. 7 p.

VICTORII CATEGORICE ÎN PROBELE DESFĂŞURATE LA SNAGOV

Grupa rezervată tinerilor caiacişti şi canoişti de la Steaua şi Dinamo a avut programate cursele pe pista de la Snagov. Aici două titluri au revenit (juniori mari şi juniori mici) dinamoviştilor (11 victorii) şi **unul (la tineret) clubului Steaua**, care a cîştigat primul loc în toate cele cinci curse feminine. Caracteristica principală a întrecerilor a fost, însă, aceea a succeselor categorice obţinute în marea majoritate a probelor, singurele dispute mai echilibrate înregistrîndu-se la caiac dublu junioare mari, canoe simplu juniori I şi tineret. Invingători: **junioare II** — caiac simplu: Eufrosina Vasilescu (Steaua) 2:50,0; **junioare I** — caiac simplu: Aneta Ignatenco (Steaua) 2:45,2; caiac dublu: Steaua (V. Ilioiu, E. Perijoc) 2:13,7; **tineret** — caiac simplu: Maria Ivanov (Steaua) 2:25,0; caiac dublu: Steaua (Nastasia Sadov, Marioara Girlacu) 2:12,2; **juniori II** — caiac simplu: Aurel Nicolae (Dinamo) 2:23,5; caiac dublu: Dinamo (I. Tohan, M. Ciobanu) 2:19,2; caiac 4: Dinamo 2:12,4; canoe simplu: Marian Stoica (Dinamo) 2:43,5, canoe dublu: Dinamo (D. Vlad, A. Ivan) 2:35,9; **juniori I** — caiac simplu: D. Stancu (Dinamo) 5:10,0; caiac dublu: Steaua (G. Pamacai, E. Itu) 4:09,0; caiac 4: Dinamo 3:58,0; canoe simplu: S. Isai (Steaua) 4:33,4; canoe dublu: Dinamo (S. Mureşan, M. Dincă) 4:39,5; **tineret** — caiac simplu: Chirilă Simion (Dinamo) 4:56,0; caiac dublu: Steaua (M. Cicirmă, Gh. Ivan) 3:55,0; canoe simplu: V. Serghei (Dinamo) 4:35,5; canoe dublu: Dinamo (P. Cozlov, P. Marcov) 4:25,7. **Clasamentul pe categorii: juniori II: 1. DINAMO 30 p, 2. Steaua 18 p; juniori I: 1. DINAMO 62 p, 2. Steaua 40 p; tineret: 1. STEAUA 54 p, 2. Dinamo 46 p.** (Probele de juniori mari şi tineret s-au desfăşurat pe 1 000 m, restul pe 500 m.).

Rubrică redactată de N. MARDAN

PE AGENDA LUNII IUNIE

In luna care a început de curînd, seria concursurilor continuă. Dintre competiţiile de club se detaşează **„Cupa C.N.U.“ (10 iunie — Herăstrău) rezervată caiaciştilor. Este posibil ca, paralel, clubul Olimpia să organizeze şi întreceri pentru juniori şi tineret.**

Pe plan central, remarcăm o nouă ediţie a **„Criteriului speranţelor“, concurs tradiţional care angajează toate „vîrfurile“ generaţiilor noastre mai tinere de mînuitori ai padelei sau pagaei. Intrecerile vor avea loc între 20 şi 23 iunie, la Snagov.**

OINĂ

„CUPA ROMÂNIEI“

(Urmare din pag 1)

lui, fiind la bătaie, echipa antrenată de maestrul sportului **Ilie Dacău**, şi-a înscris pe tabela de marcaj şase puncte, obţinute prin realizarea a trei baruri (bătaie mai lungă de 70 m). C.P.B. conducea, aşadar, cu 6—0. Se părea că actuala deţinătoare a cupei nu va avea probleme cu adversara sa de joc. Dar gherăieştenii replică şi egalează. Jucătorii de la C.P.B. iau din nou avans, însă, din nou sînt egalaţi. Abia către sfîrşit C.P.B. — o formaţie solidă, bine pusă la punct în toate compartimentele — a reuşit să se detaşeze şi să cîştige întîlnirea cu 24—16.

Alte rezultate: Universitatea Bucureşti-Celuloza Călăraşi 11—2, Viaţă nouă Olteni-Universitatea Bucureşti 13—11, Avîntul Curcani-Viaţă nouă Olteni 15—10, C.P.B.-Tricolorul Baia Mare 22—5, C.P.B.-Celuloza Călăraşi 16—12.

RUGBY

Azi, pe stadionul Olimpia

FINALA CAMPIONATULUI REPUBLICAN DE JUNIORI

Azi dimineaţă, începînd de la ora 9, stadionul Olimpia din Capitală găzduieşte un adevărat festival rugbystic de juniori. Aici se va desfăşura ultimul act al campionatului republican de juniori la care participă un număr de patru echipe: **Farul Constanţa, Griviţa Roşie, Clubul sportiv şcolar** şi **Şcoala sportivă nr. 2** — toate din Bucureşti.

In prima partidă — dintre **Griviţa Roşie** şi **Farul Constanţa** — urmează să se decidă ocupantele locurilor 3 şi 4. Este interesant de văzut dacă echipa din Constanţa, reprezentanta unui judeţ în care rugbyul este din ce în ce mai iubit, va reuşi să cîştige medaliile de bronz în dauna unei formaţii bucureştene. Pentru locurile 1 şi 2 se întîlnesc **Clubul sportiv şcolar** şi **Şcoala sportivă nr. 2** într-un meci deschis oricărui rezultat. Pe de o parte rugbyştii clubului, antrenaţi de **Cornel Munteanu**, nu vor să... rupă tradiţia de a cîştiga an de an campionatul, pe de alta elevii **Marianei Lucescu** se simt în stare să atace vîrful piramidei. Va fi fără îndoială o dispută interesantă, aprigă. Indiferent însă de rezultat, această confruntare este în ultimă instanţă o încununare a muncii demne de toată lauda a celor doi antrenori (cu atît mai mult cu cît unul dintre ei este... femeie) care migălesc de atîţia ani la formarea de tineri rugbyşti. Menţionăm că în cele patru formaţii joacă majoritatea rugbyştilor care au cîştigat Turneul F.I.R.A. '73.

★

Interesantă şi partida ce se desfăşoară, tot azi, pe stadionul din Parcul Copilului (ora 10,30) dintre cele două formaţii — cap de serie în divizia B — **Agronomia Cluj** (antrenor Al. Paloşanu) şi **Chimia Năvodari** (antrenor Tr. Doiciu), neînvinse în turneul de calificare pentru divizia A.

ZI DE VÎRF ÎN ACTIVITATEA SPORTIVĂ DE MASĂ A CAPITALEI

Agenda activităţilor sportive de masă din Capitală este astăzi ca niciodată mai bogată! Simpla trecere în revistă a centralizatorului oferit de către C.M.E.F.S.-Bucureşti ne pune în **faţa unei multitudini de acţiuni care demonstrează cîte resurse (nefolosite în trecut) pot fi descoperite atunci cînd există dorinţă, pasiune, iniţiativă şi imaginaţie. Este încă o dovadă, foarte elocventă, a resorturilor declanşate de apariţia Hotărîrii de partid în domeniul educaţiei fizice şi sportului, a seriozităţii şi spiritului de răspundere cu care sînt privite sarcinile trasate în acest important document.**

Capul de afiş îl deţine, desigur, marea **Serbare populară cultural-sportivă din Parcul Herăstrău** (despre care relatăm mai pe larg în materialul din pag. 1), dar împreună cu ea figurează pe agendă numeroase altele, îmbrăţişînd o zonă foarte întinsă pe harta Capitalei şi vizînd aproape toate cartierele oraşului.

Astfel, în **Parcul pionierilor**, din Balta Albă, are loc **„Crosul de vară“** al sectorului 4, în timp ce la **Şcoala generală 204**, din Drumul Taberei, inaugurarea bazei sportive prilejuieşte o frumoasă serbare, minuţios pregătită.

Apropierea vacanţei de vară va fi marcată prin ample acţiuni sportive la **Grupul şcolar I.T.B.** (stadionul Fundeni) şi **Şcoala profesională „23 August“** (în parcul din vecinătatea stadionului) — demonstraţii de gimnastică, întreceri de cros, atletism, fotbal, handbal ş.a.

Pionierii din sectorul 6 şi-au propus să participe la o **Ştafetă a isteţimii şi îndemînării** şi la un **concurs de orientare turistică** în **pădurea Buda**. Acolo ei se vor întîlni cu colegii de la **Şcoala generală 139**, care vor ajunge la destinaţie după ce vor parcurge drumul pe biciclete. Este una din numeroasele **excursii** ciclo organizate în această unitate de învăţămînt.

Am aruncat doar o privire pe cîteva din principalele manifestări sportive de masă de azi. Dar, fără îndoială, mai sînt multe altele. Pulsul acestor activităţi utile, tot mai îndrăgite de tineri, bate puternic. Şi organizaţiile sportive au datoria să vină în întîmpinarea dorinţelor şi preferinţelor cetăţenilor.

PROGRAM BOGAT LA PALATUL PIONIERILOR

Azi, pe aleile Palatului pionierilor din Capitală, iubitori ai patinajului pe rotile vor lua parte la o mare întrecere rezervată celor mai mici sportivi, dedicată Zilei internaţionale a copilului.

Cu acelaşi prilej în frumosul parc sportiv din şoseaua Cotroceni vor mai avea loc concursuri de triciclete, curse de alergare în saci, jocuri de îndemînare, întreceri de aruncarea mingii de oină etc.

Paralel, pentru elevii din clasele III şi IV sînt rezervate spaţii de concurs la şah, iar terenurile de baschet vor fi teatrul unor pasionante meciuri.

★

Tot azi, pionierii şi elevii posesori de biciclete vor lua parte — la invitaţia comisiei municipale de cicloturism — la excursie pe ruta Bucureşti — pădurea şi lacul Căldăruşani (80 km dus şi întors).

Plecarea se va face din faţa parcului sportiv Dinamo din şoseaua Ştefan cel Mare, în jurul orei 8. Inapoierea, în jurul orei 17.

A apărut SPORT şi TEHNICĂ Nr. 5/1973

cu un bogat şi variat sumar, din care menţionăm:

- **Noua generaţie de planoare româneşti**
- **Stilul şi acrobaţia în paraşutism**
- **Rachetoamatorismul — activitate tehnico-sportivă**
- **Iniţiere în telecomandă**
- **Mari alpinişti: A. F. Nummery**
- **Orientare turistică pe timp de noapte**
- **A doua tinereţe a „trialului“**
- **Antena „Quad“**
- **Emiţător tranzistorizat**

precum şi numeroase reportaje, materiale tehnice, ştiri, noutăţi. 32 pagini bogat ilustrate.

COTELE CALITĂŢII ŞI EFICIENŢEI MIŞCĂRII DE EDUCAŢIE FIZICĂ ŞI SPORT POT FI CONSIDERABIL RIDICATE

(Urmare din pag 1)

ţiuni cu peste 38 000 de participanţi, duminici cultural-sportive, vizitarea unor obiective turistice sau zone de agrement. Campionatele asociaţiilor sportive s-au organizat la nivelul celor 68 de unităţi din întreprinderi, antrenînd numai în municipiul Sibiu aproape 11 000 de salariaţi, după cum, în mediul rural, au fost cuprinşi în competiţii specifice şi tradiţionale peste 27 000 de tineri şi tinere.

Dar, apreciază raportul, cu tot progresul evident realizat, activitatea sportivă de masă şi în special cea a elevilor şi studenţilor (doar 20 la sută) **nu s-a ridicat la nivelul cerinţelor actuale, nefiind în concordanţă cu condiţiile materiale asigurate.**

In ceea ce priveşte performanţa, raportul a reţinut atenţia organelor şi organizaţiilor de partid, a tuturor factorilor cu atribuţii în domeniul sportiv pentru întărirea şi consolidarea unităţilor sportive, pentru sprijinirea ramurilor de sport rămase în urmă, pentru creşterea numărului de sportivi de nivel republican şi internaţional. **Specificîndu-se că în judeţul Sibiu activează 20 de secţii cu 42 de echipe divizionare A, B şi C, că în 1972 au fost obţinute 46 de titluri de campioni şi 19 recorduri naţionale, un titlu balcanic la sărituri, un loc 2 la campionatele europene de navomodele, că judeţul a dat un component în echipa campioană europeană de rugby la juniori, s-a apreciat că sportul de performanţă sibian nu şi-a valorificat toate posibilităţile, dispunînd încă de mari resurse sub raportul valorii şi cantităţii rezultatelor. Explicaţia constă în aceea că nu toţi factorii s-au achitat de obligaţiile ce le reveneau. Unele asociaţii nu s-au preocupat de selecţie, neglijînd munca creşterii de copii, deci a schimbului de mîine, altele au renunţat cu uşurinţă la unele echipe de performanţă, adoptînd linia cea mai uşoară, la altele antrenorii au fost schimbaţi după libera apreciere a jucătorilor sau a secţiilor respective.** Exemple: C.S.M. Sibiu, U.P.A. Sibiu, A.S.A. Sibiu, Independenţa, Gaz Metan Sibiu etc.

Recomandînd o muncă mai susţinută cadrelor de antrenori şi tehnicieni, un control mai exigent şi mai sistematic, raportul a punctat asupra pîrghiilor principale în întărirea responsabilităţii pentru ridicarea activităţii sportive la noi cote calitative.

Atrăgînd atenţia asupra tuturor neajunsurilor din domeniul sportului de masă şi a celui de performanţă, a utilizării judicioase şi a dezvoltării corespunzătoare a bazei materiale a activităţii sportive, tovarăşul Richard Winter, prim-secretar al Comitetului judeţean de partid a recomandat, în cuvîntul de concluzii, respectarea întocmai a planului de măsuri adoptat de plenara Comitetului judeţean de partid, în vederea cuprinderii întregului tineret, a populaţiei, în practicarea sistematică a educaţiei fizice, a formelor simple de exerciţiu fizic, a turismului, precum şi pentru ridicarea la o cotă cît mai înaltă a sportului de performanţă.

Unde mergem

ATLETISM. **Stadionul Republicii**, ora 9: Campionatul municipal pentru seniori şi copii.

SCRIMĂ. **Sala Floreasca**, ora 9: Turneu internaţional de spadă (individual).

CANOTAJ. **Lacul Herăstrău**, ora 8: concursul dotat cu **„Cupa Olimpia“** (pentru toate categoriile, masculin şi feminin).

CICLISM. Şoseaua Otopeni — Urziceni (cantonul C.F.R.), ora 10: „Cupa F.R.C.“ (contratimp individual).

FOTBAL: **Stadionul Politehnica**, ora 15,45: **Sportul studenţesc — F. C. Argeş** (echipele de tineret); ora 17,30: **Sportul studenţesc — F. C. Argeş** (divizia A); stadionul **„23 August“**, ora 17,15: Steaua — Universitatea Craiova (echipele de tineret); ora 19: **Steaua—Universitatea Craiova** (divizia A); stadionul **Progresul**, ora 11: Progresul Bucureşti — C. S. Tîrgovişte (divizia B): **teren C.P.B.**: Şoimii TAROM — Prahova Ploieşti; **teren Dinamo**: Dinamo Obor — Celuloza Călăraşi; **teren Laromet**: Tehnometal — Flacăra roşie; **teren T.M.B.**: T.M.B. — Laromet; **teren Autobuzul**: Autobuzul — Electronica; **teren Sirena**: Sirena — Unirea tricolor (toate aceste meciuri din cadrul diviziei C vor începe la ora 11).

RUGBY. Parcul Copilului, ora 9: Griviţa Roşie — Dinamo (divizia A); ora 10,30: Agronomia Cluj — Chimia Năvodari (divizia B); **teren Olimpia** — finala campionatului republican de juniori: ora 9: Griviţa Roşie — Farul (locurile III—IV); ora 10,30: Clubul sportiv şcolar — Şcoala sportivă nr. 2 (locurile I—II); **teren Tineretului II**, ora 10: U.R.A. Tecuci — Constructorul Bucureşti (divizia B).

DEZBATERE PE TEMA SISTEMULUI DE NOTARE ÎN EDUCAŢIA FIZICĂ ŞCOLARĂ

Institutul de educaţie **fizică** şi sport — catedra de ştiinţe pedagogice a organizat vineri 1 iunie a.c. o dezbatere cu tema: **„Consideraţiuni cu privire la sistemul de notare în educaţia fizică şcolară“**, referenţi conf. univ. Elena Firea şi lector univ. dr. Georgeta Chiriţă.

Au fost prezenţi specialişti din partea Ministerului Educaţiei şi Invăţămîntului, Inspectoratului Municipiului Bucureşti, profesori de educaţie fizică din şcoli generale, şcoli profesionale şi licee, şi cadre didactice din Institutul de educaţie fizică şi sport.

Au participat la discuţii rectorul I.E.F.S. prof. univ. I. Şiclovan, prof. Maria Login — inspector general M.E.I., profesor Eugenia Ticaliuc — inspector de specialitate la Inspectoratul Municipiului Bucureşti, conf. univ. Marin Bîrjega, prof. Aurelia Stoicescu, prof. Virginia Ioan, prof. Gheorghe Simionescu, dr. C. Alexandrescu etc.

Dezbaterile au fost conduse de prof. univ. dr. Mihai Epuran.

Atît referatele cît şi discuţiile purtate au subliniat importanţa şi actualitatea problemei şi au arătat necesitatea adoptării în educaţia fizică şcolară a unui sistem de notare **obiectiv** şi **stimulativ**.

fotbal

CAMPIONATUL REPUBLICAN DE JUNIORI

MAI MULTE JOCURI BUNE, DAR—DIN PĂCATE— ŞI NUMEROASE ACTE DE INDISCIPLINĂ!

Duminica trecută s-a încheiat returul campionatului republican al juniorilor şi şcolarilor. Jucînd constant bine **Liceul de fotbal Bacău, Dinamo Bucureşti, Metalul Bucureşti, F.C. Argeş, Vagonul Arad, „U“ Cluj, Şc. sp. Sinaia** şi **Corvinul Hunedoara** au cîştigat — unele detaşat, altele la mare luptă cu echipele clasate pe locurile următoare — cele opt serii, calificîndu-se direct pentru turneul final. Trebuie spus de la început că, de-a lungul celor 26 de etape ale întrecerii, **numărul meciurilor bune a fost în continuă creştere, echipele din prima parte a clasamentelor contribuind la ridicarea nivelului calitativ al competiţiei.** Din păcate însă, ca şi în ediţiile trecute, campionatul juniorilor a evidenţiat şi multe lipsuri. In marea lor majoritate, meciurile s-au jucat pe terenuri improprii şi într-un anonimat total. Multe echipe au făcut doar act de prezenţă în campionat (Vitrometan Mediaş — 156 de goluri primite; Şc. sp. Piteşti şi Independenţa Cisnădie — 4 puncte din 52 posibile; Minerul Baia Sprie — înfrîngeri la scoruri mari — 0—15, 1—15 etc.), altele au continuat să recurgă la substituiri de jucători (Nitramonia). Au existat, de asemenea, serioase deficienţe de organizare (Dunărea Giurgiu, Liceul de fotbal Bacău, Sc. sp. Piteşti) datorită cărora unele meciuri nu s-au mai putut disputa în condiţiuni normale. Dar, despre toate acestea am mai scris. Ca, de altfel, şi despre comportarea jucătorilor pe teren.

Acum, la ora bilanţului întrecerii, numărul exagerat de mare de abateri constituie un semnal de alarmă. Din cele 112 echipe participante la campionat, 32 au avut între 2 şi 6 jucători sancţionaţi cu un total de peste 250 de etape suspendare! Două grave abateri motivează deciziile comisiei de disciplină: lovirea intenţionată a adversarului şi, îndeosebi, injuriile aduse conducătorilor de joc. **Echipe ca Sc. sp. Constanţa, Oltul Slatina, Victoria Carei, Topitorul Baia Mare, Gaz Metan Mediaş, Viitorul Timişoara, Someşul Satu Mare, Şc. sp. Tg. Mureş, Pandurii Tg. Jiu, Şc. sp. Craiova au devenit... cliente permanente ale comisiei de disciplină care, normal, n-a iertat nimic, dovedind severitate maximă. Foarte bine. Cum stăm însă cu promisiunile trîmbiţate, la început de campionat, de antrenori, profesori, conducători de cluburi şi asociaţii privind intensificarea activităţii de educaţie a tinerilor jucători?**

Laurenţiu DUMITRESCU

Iată clasamentele finale:

SERIA I

1. Liceul Fotbal Bacău	26	22	4	0	38— 9	48
2. Poli. Iaşi	26	19	4	3	61—16	42
3. S.C. Bacău	26	16	5	5	61—24	37
4. Ceahlăul P. Neamţ	26	14	5	7	57—29	33
5. Rulmentul Bîrlad	26	13	6	7	57—30	32
6. C.S. Suceava	26	14	3	9	41—29	31
7. Şc. Sp. Tecuci	26	12	4	10	39—41	28
8. C.F.R. Paşcani	26	9	5	12	29—64	23
9. Stiinţa Bacău	26	9	3	14	38—42	21
10 Nicolina Iaşi	26	8	3	12	21—45	20
11. Rapid Focşani	26	7	2	17	37—73	16
12. Sc. Sp. Gh. Gh.-Dej	26	4	7	15	24—43	15
13. Oituz Tg. Ocna	26	4	3	19	20—64	11
14. Letea Bacău	26	3	1	22	15—72	7

SERIA A II-A

1. Dinamo Bucureşti	26	19	5	2	56—12	43
2. F.C. Constanţa	26	18	6	2	70—17	42
3. Steaua Bucureşti	26	19	3	4	82—25	41
4. Progresul Buc.	26	17	3	6	85—23	37
5. F.C. Galaţi	26	13	3	10	36—26	29
6. Progresul Brăila	26	10	7	9	33—24	27
7. Comerţul Brăila	26	8	6	12	31—45	22
8. Portul C-ţa	26	7	8	11	33—56	22
9. Poli. Galaţi	26	8	5	13	28—44	21
10. Şc. Sp. C-ţa	26	8	3	15	40—54	19
11. Delta Tulcea	26	6	6	14	21—47	18
12. Şc. sp. Călăraşi	23	6	5	15	21—56	17
13. Azotul Slobozia	26	6	2	18	19—76	14
14. Constructorul Gl.	26	1	10	15	17—65	12

SERIA A III-A

1. Metalul Bucureşti	26	19	6	1	52— 9	44
2. Rapid Bucureşti	26	16	9	1	47—16	41
3. Şc. Sp. nr. 2 Buc.	26	19	2	5	65—24	40
4. Petrolul Ploieşti	26	16	5	5	54—20	37
5. Steaua 23 Aug. Buc.	26	15	5	6	38—19	35
6. Dinamo Obor	26	9	8	9	20—27	26
7. Metalul Tîrgovişte	26	9	7	10	33—37	25
8. Gloria Buzău	26	9	2	15	37—46	20
9. Sp. studenţesc Buc.	26	7	5	14	23—32	19
10. Energia Bucureşti	26	7	5	14	27—41	19
11. Liceul Fotbal Buc.	26	6	5	15	27—48	17
12. Ş. N. Olteniţa	26	6	5	15	22—46	17
13. Dunărea Giurgiu	26	5	4	17	26—68	14
14. Metalul Plopeni	26	2	6	18	19—57	10

SERIA A IV-A

1. F.C. Argeş	26	21	1	4	93— 18	43
2. Pandurii Tg. Jiu	26	16	5	5	54— 21	37
3. Şc. Sp. Craiova	26	17	2	7	68— 38	36
4. „U“ Craiova	26	15	6	5	63— 22	36
5. Ştiinţa Petroşani	26	14	6	6	51— 25	34
6. Chimia Rm. Vîlcea	26	14	5	7	51— 26	33
7. Met. Drobeta Tr. S.	26	9	7	10	34— 38	25
8. Electroputere	26	10	4	12	46— 42	24
9. Jiul Petroşani	26	9	4	13	38— 38	22
10. Şc. Sp. C. de Argeş	26	7	5	14	30— 52	19
11. Minerul Motru	26	5	7	14	26— 49	17
12. Şc. Sp. Petroşani	26	9	1	16	38— 86	19
13. Oltul Slatina	26	7	1	18	33— 76	15
14. Şc. Sp. Piteşti	26	1	2	23	13—109	4

SERIA A V-A

1. Vagonul Arad	26	22	1	3	99—19	45
2. U.T.A.	26	20	4	2	46—11	44
3. Poli. Timişoara	26	19	1	6	72—35	39
4. C.F.R. Timişoara	26	14	6	6	62—31	34
5. Viitorul Timişoara	26	13	7	6	35—20	33
6. C.F.R. Timişoara	26	11	9	6	37—26	31
7. U.M. Timişoara	26	11	4	11	44—40	26
8. Progresul Timişoara	26	11	3	12	32—31	25
9. Şc. Sp. Arad	26	10	1	15	30—46	21
10. C.F.R. Arad	26	7	6	13	28—45	20
11. Şc. Sp. Caransebeş	26	4	4	18	26—42	12
12. Şc. Sp. Lugoj	26	3	6	17	16—66	12
13. Minerul Anina	26	5	1	20	34—78	11
14. Vulturii Tx. Lugoj	26	3	5	18	16—87	11

SERIA A VI-A

1. „U“ Cluj	26	22	2	2	92—18	46
2. F.C. Bihor	26	18	2	6	92—29	38
3. Victoria Carei	26	15	6	5	46—21	36
4. Minerul B. Mare	26	15	4	7	63—29	34
5. C.F.R. Cluj	25	14	1	10	56—39	29
6. Ind. Sîrmei C. T.	26	12	5	9	36—25	29
7. Olimpia S. Mare	26	10	4	12	58—55	24
8. Olimpia Oradea	25	10	3	12	48—41	23
9. Gloria Bistriţa	26	9	5	12	55—53	23
10. Unirea Zalău	25	10	3	12	37—68	23
11. Topitorul B. Mare	26	6	4	16	33—71	16
12. Someşul S. Mare	26	6	3	17	29—55	15
13. Minerul B. Sprie	26	5	4	17	20—102	14
14. Constructorul B. M.	25	4	2	19	15—83	10

SERIA A VII-A

1. Şc. Sp. Sinaia	26	22	0	4	82— 21	44
2. Şc. Sp. Braşov	26	19	2	5	62— 13	40
3. Nitramonia Făgăraş	26	18	4	4	69— 30	40
4. Tractorul Braşov	26	12	6	8	54— 36	30
5. Şc. Sp. Odorhei	25	12	5	8	43— 34	29
6. Steagul Roşu	26	12	4	10	51— 23	28
7. Şc. Sp. M. Ciuc	26	11	6	9	41— 36	28
8. Şc. Sp. Braşovia	26	10	7	9	45— 42	27
9. Oltul Sf. Gheorghe	26	11	4	11	51— 38	26
10. Poiana Cîmpina	25	10	6	9	37— 19	26
11. Metrom Braşov	26	7	4	15	24— 53	18
12. Şoimii Sibiu	26	8	1	17	31— 58	17
13. Şc. Sp. Sf. Gh.	26	2	1	23	15—120	5
14. Indep. Cisnădie	26	1	2	23	11— 93	4

SERIA A VIII-A

1. Corvinul Huned.	26	21	2	3	82— 15	44
2. A.S.A. Tg. Mureş	26	17	4	5	89— 21	38
3. C.S.M. Sibiu	26	18	0	8	47— 33	36
4. Mureşul Deva	26	15	3	8	55— 29	33
5. Metalurgistul Cugir	26	15	1	10	63— 35	31
6. Şc. Sp. Sibiu	26	12	5	9	51— 41	29
7. Chimica Tîrnăveni	26	12	4	10	74— 35	28
8. Arieşul Turda	26	12	3	11	60— 52	27
9. Gaz Metan Mediaş	26	12	1	13	43— 35	25
10. Metalul Aiud	26	11	3	12	53— 56	25
11. Şc. Sp. Tg. Mureş	26	11	2	13	31— 49	24
12. C.F.R. Sighişoara	26	5	2	19	32— 78	12
13. Unirea Alba Iulia	26	2	3	21	26—103	7
14. Vitrometan Mediaş	26	2	1	23	27—156	5

Turneul final al Campionatului republican de juniori

PRIMELE JOCURI DE BARAJ

Miercuri, s-au desfăşurat primele jocuri de baraj din cadrul turneului final al Campionatului republican de juniori.

Intîlnirile s-au încheiat cu următoarele rezultate: **Politehnica Iaşi—F.C. Constanţa 0—0; Rapid Bucureşti—C.I.L. Tg. Jiu 4—0; U.T.A.—F.C. Bihor 3—1; Şc. Sportivă Braşov—A.S. Armata Tg. Mureş 1—0.**

Returul va avea loc duminică, după cum urmează: **F.C. Constanţa—Politehnica Iaşi** (ora 11); **C.I.L. Tg. Jiu—Rapid Bucureşti** (ora 9,30); **F.C. Bihor—U.T.A.** (ora 10,30) şi **A.S. Armata Tg. Mureş—Şc. Sportivă Braşov** (ora 12).

JOCURILE DE BARAJ ALE CAMPIONATELOR JUDEŢENE DE JUNIORI

Duminică vor avea loc primele jocuri de baraj ale echipelor campioane judeţene de juniori. Programul cuprinde următoarele partide:

GRUPA I: Foresta Fălticeni—Liceul nr. 2 Iaşi; Viitorul Vaslui—Campioana Jud. Neamţ; Liceul Sportiv Focşani—Minerul Comăneşti; Olimpia Rm. Sărat—Progresul Brăila II;

GRUPA A II-A: Campioana jud. Ialomiţa—I.T. Constanţa; Argeşul Mihăileşti—F.C. Petrolul II; Petrolul Tîrgovişte—Campioana Municipiului Bucureşti; Liceul nr. 1 Caracal—F.C. Argeş II (acest joc are loc la 6 iunie).

GRUPA A III-A: Universitatea Craiova II—Tierna Orşova; Minerul Moldova Nouă—Constructorul Hunedoara; Victoria Chişineu—Politehnica Timişoara II; Recolta Hida—Minerul Voevozi;

GRUPA A IV-A: Liceul industrial Cugir—Flacăra Horezul; Viitorul Gheorghieni—Agronomia Tg. Secuiesc; Lemnarul Tg. Mureş—Precizia Săcele; Gloria Bistriţa II—Olimpia Baia Mare.

LOTUL SELECŢIONATEI SERIEI I A DIVIZIEI B PENTRU PARTIDA CU ECHIPA SIMILARĂ BULGARĂ

Intîlnirea internaţională amicală dintre selecţionata seriei I a Diviziei B şi echipa similară din Bulgaria a fost reprogramată pentru miercuri la Galaţi. In vederea acestei interesante întîlniri, antrenorii **C. Teaşcă, P. Popescu** şi **V. Copil** au convocat la Galaţi pentru luni 4 iunie ora 12 următorii jucători:

Hagioglu, Korenczy, Simion, Enache (F. C. Galaţi); Sofian, Costaş, Romilă M., Amarandei (Politehnica Iaşi); Viţă, Trandafilon (Metalul Bucureşti); Besman, Tolea (C.S.U. Galaţi); Dobre, Kramer (Gloria Buzău); Manciu, Sandu (Dunărea Giurgiu); Pîslaru (Progresul Bucureşti) şi Pintilie (Chimia Rm. Vîlcea)

SPORT CLUB BACĂU ÎN R.D. GERMANĂ

Pentru perioada de după actualul campionat şi în cadrul pregătirilor pentru sezonul viitor, **Sport Club Bacău** a perfectat un turneu de 3 jocuri în R. D. Germană, în organizarea clubului **S. C. Karl Marx-Stadt.** Acesta a comunicat băcăuanilor că partidele vor avea loc la **23, 28 şi 30 iulie la Leipzig, Aue** şi **Karl Marx-Stadt**, cu echipele de primă ligă din aceste localităţi.

De asemenea, **Sport Club** este în tratative, pentru un dublu joc cu echipa iugoslavă **Velej** din **Mostar**, oraş înfrăţit cu **Bacăul**. Intîlnirile sînt proiectate pentru toamnă.

IORDĂNESCU — DOUĂ LUNI INDISPONIBIL

După cum se ştie, marţi, **Iordănescu** a suferit o intervenţie chirurgicală. L-am rugat pe **dr. D. Tomescu**, medicul lotului naţional, cel ce l-a operat pe fotbalistul de la Steaua, să ne vorbească despre diagnostic şi ce pronostic dă în privinţa revenirii internaţionalului nostru pe stadion: **„L-am operat marţi pe Iordănescu. A fost vorba de o ruptură de menisc extern, la genunchiul drept. N-au fost complicaţii şi operaţia a decurs în condiţii bune. Dacă totul evoluează corespunzător previziunilor mele, sper ca, după două luni, Iordănescu să-şi poată relua activitatea“.**

Zig-zag fotbalistic

GEAICI NU NUMĂRĂ GOLURILE...

Cu 510 meciuri la Steaua roşie Belgrad, cu 68 de selecţionări în echipa naţională, cu două partide în reprezentativa Europei şi o participare în echipa F.I.F.A., Dragan Geaici reprezintă una dintre personalităţile de seamă ale fotbalului european actual.

La ora prezentă, Geaici se află departe de teren, cu piciorul în ghips, prilej pentru reporteri de a-l găsi — şi intervieva — cu mai multă uşurinţă. Iată cîteva fragmente dintr-un recent interviu.

— Care credeţi că este cel mai bun fotbalist al Iugoslaviei?

— Sînt mai mulţi buni.

— Se spune că acesta ar fi Geaici...

— Mulţumesc. In lume cei mai buni sînt şi Pele şi Beckenbauer.

— Ce vă solicită mai mult: antrenamentul sau meciul?

— Meciul este o joacă pe lîngă antrenamentele pe care le facem. Asta nu înseamnă că meciurile sînt uşoare.

— Care partide vi s-au părut cele mai grele în carieră, pînă acum?

— Cele cu Partizan Belgrad. Bătălii, nu meciuri...

— Cine v-a creat cele mai mari dificultăţi pe teren?

— Brazilianul Carlos Alberto. Cel mai dificil mi-a fost să-i marchez gol lui Iaşin.

— Ce vă mai place în afara fotbalului?

— Viteza. Din păcate, contractul cu Steaua roşie îmi interzice să depăşesc, la volan, 80 km pe oră!

— Ce rol joacă femeia în viaţa unui fotbalist?

— Uriaş. Mai întîi mama, apoi soţia.

— Cîte goluri aţi marcat pînă acum?

— Nu ştiu. Nu le-am numărat. Rolul meu este să trimit mingea în faţa porţii, ca cineva să o introducă în poartă. In general, cred că marchez cam 15 goluri pe sezon.

— E mult?

— Nu ştiu dacă e mult. Cu siguranţă, însă, e foarte greu, căci toată lumea intră pe teren cu gîndul la aceste goluri.

10 ANI ŞI 10 ZILE

Cu zece ani în urmă, la închisoarea din Rouen a fost depus un oarecare Claude Carnier, condamnat pentru furt şi tăinuire. In ajunul eliberării sale, administraţia închisorii a avut surpriza să primească din partea lui Claude o cerere prin care solicita amînarea evenimentului cu zece zile. Cum nu exista nici un motiv spre a-l mai reţine, administraţia a respins cererea, dar s-a trezit în faţa unor intervenţii din cele mai neaşteptate. Tot personalul administrativ dorea să-l mai reţină pe fostul infractor încă zece zile, exact cît era nevoie spre a juca în echipa închisorii din Rouen, pe postul de atacant central, în finala... Cupei penitenciarelor din Franţa.

Formula a fost găsită şi după spargerea (premeditată) a două geamuri la pavilionul direcţiei, atacantul **a căpătat subit o pedeapsă disciplinară de încă zece zile, astfel ca toată lumea să fie mulţumită. Echipa a putut să apară în formaţie completă.**

Povestea nu se termină, însă, cu „happy-end“, căci deţinuţii din Rouen nu au cîştigat finala!

FIDELITATEA UNEI TROMPETE...

Fost jucător într-una din echipele de copii ale clubului sardinez **S.C. Bastia**, Andre Zigolet a rămas unul dintre cei mai convinşi suporteri ai echipei, însoţind-o în toate deplasările, acompaniindu-i jocul cu sunetele trompetei sale.

Prezent nu de mult în Spania, împreună cu echipa favorită, Zigolet **a** fost invitat de un ziarist spaniol la o discuţie, avînd drept subiect — desigur — fidelitatea sa faţă de clubul din Bastia. Din păcate, vajnicul suporter n-a putut să dea prea multe amănunte cu privire la jocul idolilor săi: de 8 ani, Zigolet este orb...

STRADA CU NUME BUCLUCAŞ...

Infocat suporter al echipei din Troyes, una din formaţiile franceze fruntaşe ale diviziei secunde, M. Chazeaubeneix, primarul comunei Vailly, pare să aibă tot mai multe motive de nelinişte cu privire la realegerea sa în fruntea comitetului comunal.

Scînteia care a declanşat incendiul neînţelegerilor la Vailly se datorează primarului, care a schimbat numele străzii principale a comunei, pînă anul trecut a „Eroilor“, în TAF. După momentele de mirare care au urmat schimbării pomenite, consătenii lui Chazeaubeneix i-au cerut primarului explicaţiile de rigoare, nimeni neştiind ce vrea să însemne noul nume al străzii...

Calm, cu zîmbetul pe buze, primarul **a** răspuns:

— Dragii mei, este o prescurtare. De la Troyes Aube Football.

Rămîne de văzut dacă pasiunea pentru fotbal va fi suficientă pentru ca primarul din Vailly să-şi păstreze funcţia!

PE SCURT

● Recordul întîlnirilor inter-ţări (bilaterale) îl deţin meciurile **Ungaria — Austria**. Cele două reprezentative s-au întîlnit în ultimele şapte decenii de 116 ori! Fotbaliştii maghiari au cîştigat de 58 de ori, austriecii de 24 de ori, celelalte 34 terminîndu-se la egalitate.

● Portarul egiptean al echipei Union Alexandria, **Oraby**, a reuşit o performanţă rar văzută: în meciul de Cupă cu Ismailia, Oraby a apărat nu mai puţin de 5 lovituri de la 11 m! Motiv pentru care el a fost purtat pe braţe de suporterii echipei timp de mai multe ore pe străzile străvechiului oraş de pe litoralul mediteranian!

● După ce Bobby Charlton a susţinut ultimul meci din carieră, pe adresa sa din Manchester au sosit numeroase oferte pentru a-şi continua activitatea. Scrisori şi telegrame îl invitau să joace în Australia, S.U.A., Hong-Kong, R.S.A etc., la care Bobby a răspuns scurt şi clar: **„Hotărîrea luată de a nu mai juca în vreo echipă este definitivă. Orice oferte sînt zadarnice...“.**

● **Antrenorul echipei F.C. Nantes, Jose Arribas, deţine un record în prima ligă a campionatului Franţei. De 13 ani el este antrenorul echipei, iar acum şi-a prelungit contractul cu încă doi ani. Nici unul din antrenorii primei divizii franceze nu a fost atît de constant cu formaţia pe care a pregătit-o.**

Amintiri belgrădene. Neo-torinezul Helmut Haller *primeşte omagiul muzical al muzicanţilor, pe străzile capitalei iugoslave. Pînă la lovitura de începere a finalei cu Ajax mai erau cîteva ore...*

Foto: ZIKA-BORBA

SPORTIVI ROMÂNI LA CAMPIONATELE EUROPENE

ALEC NĂSTAC ȘI SIMION CUȚOV ÎNVINGĂTORI PE RINGUL DE LA BELGRAD

BELGRAD, 2 (prin telex, de la trimișii noștri).

Campionatele europene de box amator au început în capitala Iugoslaviei în mijlocul unui interes care, firește, va crește pe măsura înaintării competiției în fazele tot mai decisive pentru obținerea rîvnitelor medalii continentale.

Din punct de vedere strict pugilistic, competiția a început cu două surprinzătoare momente. **John Bambrick** (Scoția) a fost creditat pe nedrept cu o victorie în fața lui **Arif Dogru** (Turcia), deși pentru toți a fost clar succesul pugilistului turc.

Meciul următor, tot în cadrul categoriei semimuscă ne-a produs a doua surpriză. Marcat de loviturile dure ale englezului **Michael Abrams**, tînărul campion al R.D.G. **Jurgen Schultz** a avut întreaga repriză a treia ochiul drept tumefiat și aproape închis de exagerata umflătură. La intervenția nu destul de categorică a arbitrului francez Mascot, medicul de serviciu a permis, în mod cu totul inexplicabil, continuarea luptei, deși era evident că boxerul german nu-și mai putea apăra șansele normal. În ultima partidă preliminară a categoriei **Ștefan Băiatu** a întîlnit un adversar dificil prin statura sa neobișnuită, finlandezul Jouni Jarvinen. Cine ar fi crezut că la 48 kg ale celor mai mici boxeri, Ștefan Băiatu cu cei 1,69 m, va întîlni un adversar și mai înalt, care măsoară 1,72 m! În meciul următor românul îl va avea ca adversar pe bulgarul Beihan Fuciadjiev, un tînăr de 19 ani înalt și mobil care folosește cu succes loviturile directe.

În reuniunea de după-amiază a celei de-a doua zi a întrecerilor au urcat în ring boxerii de la categoriile cocoș, semiușoară, și mijlocie. Singurul sportiv român care a evoluat în această primă gală a zilei a fost mijlociul **Alec Năstac**. El l-a întîlnit pe irlandezul **Christopher Elliott**, un boxer înalt, bine clădit fizic, cu brațe lungi și — cum s-a dovedit pînă la urmă — destul de rezistent, de vreme ce a suportat două k.d.-uri, revenindu-și de fiecare dată. **Năstac a început prudent lupta, cu îndelungate tatonări și abia în minutul 3 o directă de dreapta recepționată în plină figură de Elliott l-a obligat pe arbitrul de ring, grecul Delatolas, să-l numere pe boxerul irlandez.** După un minut și 51 de secunde din repriza a doua, irlandezul, pus în vădită dificultate în urma unor serii de lovituri, a fost din nou numărat. În continuare, **Năstac** nu a urmărit scoaterea adversarului din luptă, astfel încît avantajul acumulat i-a asigurat o victorie clară cu 5—0. Următorul adversar al românului în sferturile de finală va fi **Wolfgang Heimann** (R.D.G.) (Heimann a luat locul lui Wittenburg), care l-a învins comod, dar fără a străluci, pe grecul **Geanopoulos.** Reuniunea a fost dominată de disputa cocoșilor Anatoli Leviscev (U.R.S.S.) și Vaclav Hocke (Cehoslovacia) în care cei doi au realizat un meci de toată frumusețea, încheiat cu victoria surprinzătoare, dar meritată, a boxerului cehoslovac cu 3—2. CELELALTE REZULTATE: **cat. cocoș:** Madej (Polonia) b.p. (4—1) Dowling (Irlanda), Cosentino (Franța) b.p. (5—0) Oling (Finlanda); **cat. semiușoară: Schoth** (R.F.G.) b.ab. I Milovanovici (Iugoslavia), Orban (Ungaria) b.p. (5—0) Kakouris (Grecia), Tomczyk (Polonia) b.p. (5—0) Trausmuth (Austria): **cat. mijlocie:** Lemeșev (U.R.S.S.) b.ab. II Rapcsak (Ungaria).

Duminică alți trei boxeri români vor susține meciuri: Gabriel Pometcu — Kuznețov (U.R.S.S.), Paul Dobrescu — Yigit (Turcia) și Alexandru Popa — Kosunen (Finlanda).

În cursul galei de seară, într-un meci care a stîrnit entuziasmul publicului de-a lungul celor trei reprize, **Simion Cuțov** l-a învins la puncte (5—0) pe irlandezul **Charlie Nash**, care a încercat să-l pună în dificultate pe boxerul român, prin atacuri furibunde. Tînărul Cuțov nu s-a lăsat însă intimidat și atacînd debordant și-a trimis adversarul de două ori la podea în cursul reprizei secunde, cu serii foarte reușite de croșee cu ambele mîini.

Celelalte rezultate ale serii: **Categoria cocoș:** Eroglu (T) b.p. Pritchard (T. Gal.), Milev (B) b.p. Racsai (Ung.) Cowdell (Angl.) b.p. pe Fotopoulos (Gr.) **Categoria semiușoară:** van Eck (O) b.p. Karlson (S), Radowski (R.D.G.) b.p. Tatar (T), Solomon (U.R.S.S.) b.ab. II Bennett (T. Gal.).

Victor BANCIULESCU
Mihai TRANCĂ

OPT DIN CEI NOUĂ LUPTĂTORI LA „GRECO-ROMANE" CONTINUĂ CURSA PENTRU MEDALII

HELSINKI, 2, (prin telex, de la trimisul nostru).

În impunătoarea „Jaahalli" din localitate au continuat simbătă confruntările din cadrul Campionatelor europene de lupte greco-romane.

După ce a dispus în primul meci de Ferenc Seres (Ungaria), **Gheorghe Berceanu** s-a întîlnit cu bulgarul **Pavel Hristov.** Prudent, sportivul român a încercat de cîteva ori să găsească o portiță favorabilă atacului, însă adversarul său s-a apărat cu promptitudine de fiecare dată. În repriza secundă, Berceanu a reușit să finalizeze o fixare și să obțină astfel, un avantaj de un punct dar, cu toate acestea, și în pofida faptului că reprezentantul nostru a avut inițiativa pînă în finalul întîlnirii, arbitrii au dictat o decizie de egalitate. Explicația stă în atacul încercat de Berceanu și contrat de Hristov, după care luptătorul bulgar a primit și el un punct.

În cel de-al treilea tur, Berceanu a fost liber și a intrat, astfel, în turul patru cu cele două puncte de penalizare în urma meciului egal cu Hristov. În acest timp, însă, luptătorul bulgar a susținut un meci decisiv cu sovieticul **Vladimir Netvetaev,** un alt pretendent la medalii. Această partidă încheindu-se la egalitate, rezultatul îl avantajează pe reprezentantul nostru.

La cat. 52 kg, juniorul **Nicu Gingă** a primit replica unui adversar susținut frenetic de public. Este vorba de luptătorul finlandez **Hannu Jarvinen,** în compania căruia Gingă a făcut o partidă bună, conducînd în permanență (la un moment dat chiar cu 20—0 !) și obținînd în cele din urmă victoria prin descalificarea adversarului. Următorul meci i-a adus tînărului nostru reprezentant încă o victorie, de această dată mai dificilă, adversar fiindu-i luptătorul cehoslovac **Miroslav Zeman,** clasat pe locul IV la J.O. de la München. Gingă nu s-a lăsat impresionat însă de renumele adversarului și chiar de la începutul reprizei întîi a obținut avantaj (3—0), tintuindu-l pe sportivul cehoslovac în pod. Inițiativa a aparținut, în continuare, luptătorului nostru care a fost declarat învingător cu 11—7.

Marin Dumitru (cat. 57 kg.) l-a întîlnit în turul doi pe olandezul Fritz Lamers, în fața căruia s-a dovedit net superior, determinînd arbitrii să-i acorde victoria prin descalificarea adversarului. În turul trei, însă, Dumitru — care, nu trebuie să uităm, este debutant la o competiție de asemenea anvergură — l-a întîlnit pe redutabilul luptător sovietic Iuri Sokolov, fiind învins la puncte.

Un alt debutant, **Eugen Hupcă** (cat. 68 kg) s-a prezentat pînă acum neașteptat de bine, reușind să intre în turul IV fără nici un punct penalizare. El i-a învins prin tuș pe albanezul **Nikola Suvorov** (în turul II) și, apoi, pe finlandezul **Markku Yli-Isotalo.**

În limitele categoriei 74 kg **Adrian Popa** a fost învins de polonezul **Stanislaw Kresinski.** În meciul următor, însă, el a obținut victoria în fața lui **Ferenc Kocsis** (Ungaria), rămînînd în continuare în cursă.

La fel de modest în evoluție, ca și în ziua precedentă, **Ion Gabor** (cat. 82 kg) a pierdut și cel de-al doilea meci, cu polonezul **Marian Czardybon,** fiind obligat să iasă din întrecere.

Nicolae Neguț putea obține victoria în meciul cu campionul olimpic și mondial Valeri Rezanțev (U.R.S.S.)! Luptătorul român a avut avantaj o bună parte din întîlnire dar, spre sfîrșitul partidei, el a fost neatent, dîndu-i adversarului posibilitatea să aibă inițiativa. În următorul meci, Neguț a realizat o victorie, depășindu-l la puncte pe redutabilul **Czeslaw Kwiecinski** (Polonia).

O mare (și neplăcută!) surpriză pentru noi a fost înfrîngerea suferită de campionul olimpic **Nicolae Martinescu** (la cat. 100 kg) în confruntarea sa cu bulgarul **Kamen Lozanov** (prin tuș, în prima repriză!). În sfîrșit, **Victor Dolipschi** (cat. +100 kg) a pierdut în fața lui **Istvan Semeredi** (Iugoslavia) și a făcut meci egal cu **Omer Topuz** (Turcia), urmînd ca în turul următor să primească replica redutabilului campion mondial și european, **Alexandr Tomov** (Bulgaria).

În urma acestor rezultate, luptătorii români se află în continuare în cursa pentru medalii, excepție făcînd doar Ion Gabor.

Costin CHIRIAC

sportul în lume

NĂSTASE — GORMAN ÎN SEMIFINALE

PARIS, 2 (prin telefon de la corespondentul nostru). — În sfîrșit, o „zi plină" pe terenurile de la Roland Garros, ocolite de ploaia vrăjmașă și oferind întreceri non-stop spectatorilor. În meci-vedetă, **campionul român Ilie Năstase, singurul dintre primii favoriți rămași în cursă, a dat o nouă dovadă a superiorității sale, surclasînd pe englezul Roger Taylor,** abia promovat în sferturi de finală după continuarea partidei sale cu P. Gerken, întreruptă de două ori pînă acum. Taylor cîștigase cu 6—4 setul cinci (6—4, 6—4, 3—6, 6—7 în primele), fără să convingă. În fața lui Năstase, însă, el a fost o victimă docilă, din debutul partidei. Românul înscrie un 6—0, 6—2 în cel mai mult de un sfert de oră, Taylor fiind depășit la toate încercările sale de a lua inițiativa. Urmează, pentru un moment, clasica relaxare a învingătorului distanțat, ceea ce echilibrează lupta, în ultimul set. Se cîștigă pe serviciu pînă la tie-break, cînd Năstase, cu un sprint oportun, pune capăt luptei în favoarea sa. Scor: **6—0, 6—2, 7—6 pentru Ilie Năstase.**

Viitorul adversar al favoritului întrecerii va fi americanul **Tom Gorman.** Acesta a ținut să corecteze înechitatea ce i s-a făcut, nefiind ales drept cap de serie, de data aceasta în detrimentul fostului dublu campion internațional al Franței, tenismanul praghez **Jan Kodes.** În patru seturi, acerb disputate, cu multe faze de spectacol, Gorman se detașează în învingător, cu 6—4, 7—6, 4—6, 6—1. Deci, **prima semifinală: Ilie Năstase — Tom Gorman.** Ea este programată pentru luni, finala urmînd să se dispute marți.

Și în partea de jos a tabloului de simplu masculin, s-au făcut precizări. **Adriano Panatta** l-a învins pe copilul-minune **Bjorn Borg** cu 7—6, 2—6, 7—5, 7—6 cu destulă trudă. În contrast, veteranul **Nikola Pilici** n-a avut probleme în fața lui **Frank Froehling:** 6—2, 6—2, 6—3. În ultimele două „sferturi", duminică, se întîlnesc: Okker — Panatta și Pilici — Bertolucci.

La feminin, turneul este în pragul finalei. Și-o vor disputa americanca **Chris Evert** — lidera Marelui Premiu — și campioana australiană **Margaret Court.** Ultima a dispus, în semifinale, de mai tînăra sa compatrioată, Evonne Goolagong, cu 6—3, 7—6. Simplă formalitate pentru Evert în fața Françoisei Durr: 6—0, 6—1!

Iată și rezultatul primei semifinale a probei masculine de dublu: **I. Năstase** (România), **J. Connors** (S.U.A.) — **J. Fassbender, H. J. Pohmann** (R.F.G.) 6—4, 7—6. Adversari în finală, **Newcombe — Okker** sau **Carmichael — McMillan,** care joacă în momentul cînd sînt transmise aceste rînduri.

GILES DELAMARRE
„Miroir"—Paris

Ilie Năstase — nici un set pierdut, pînă acum, pe terenurile de la Roland Garros!

Telefoto: A. P. — AGERPRES

LA DORTMUND

V. CIOCÂLTEA A REMIZAT CU PAUL KERES

În penultima rundă a turneului internațional de șah de la Dortmund, Parma l-a învins pe Keene, iar Kunstowicz a cîștigat la Vesterinen. Șahistul român **Victor Ciocâltea a remizat cu marele maestru sovietic Paul Keres,** rezultat consemnat și în partidele Andersson—Kestler, Gerusel — Dueball, Marovici—Hecht și Spasski—Paoli.

În clasament, înaintea ultimei runde, continuă să conducă marii maeștri Boris Spasski (U.R.S.S.) și Hans Joachim Hecht (R. F. Germania), cu cîte 9 puncte fiecare, urmați de Andersson (Suedia), Popov (Bulgaria) — 8½ puncte. V. Ciocâltea se află pe locul 9, cu 7 puncte.

LUCRĂRILE COMISIEI MEDICALE C.I.O.

MOSCOVA, 2 (Agerpres). — Într-un interviu acordat ziarului „Sovietski Sport", **Alex de Merode,** președintele Comisiei medicale a C.I.O., a declarat printre altele: **„Lucrările Comisiei, desfășurate la Moscova în cele mai bune condițiuni și într-o atmosferă de înțelegere reciprocă, vor avea un rol important penru dezvoltarea viitoare a activității sportive. Astfel, consider salutară hotărîrea de a se acorda țărilor în curs de dezvoltare ajutor în domeniul medicinii sportive. Vor fi trimiși în diferite țări ale lumii specialiști și medici pentru a acorda asistență cluburilor sportive. De asemenea, cu prilejul marilor competiții internaționale și al Jocurilor Olimpice, Comisia medicală a C.I.O. va organiza centre speciale de asistență medicală".**

În cadrul lucrărilor s-au luat, de asemenea, hotărîri în ceea ce privește combaterea practicii dopingului și găsirea de noi metode pentru efectuarea controlului antidoping.

Vizitînd bazele sportive din capitala U.R.S.S., Alex de Merode a declarat că **Moscova poate fi oricînd gazda Olimpiadei, avînd un echipament sportiv excelent.**

„TRASEUL MORȚII"

Aflat la o aruncătură de băț de Milano, circuitul de la Monza este recunoscut în lumea bolizilor cu două și patru roți drept pista cea mai rapidă, pe care belgianul Jacky Ickx a stabilit acum un an recordul mondial de viteză în circuit, kilometrajul mașinii sale atingînd impresionanta medie orară de 215,88 km. Rapidă și periculoasă deopotrivă, căci după război pe pista de la Monza s-au produs 12 accidente tragice, tot atîtea momente de doliu pentru zbuciumatul univers al piloților de diferite formule...

În repetate rînduri, automobiliști și motocicliști de renume mondial au criticat — sau chiar boicotat — circuitul din preajma Milanului, solicitînd organizatorilor măsuri suplimentare de securitate, dar de tot atîtea ori aceiași obsedați de viteză și-au alinia mașinile la start, strînși în chingile unor contracte care prevăd, între altele, obligativitatea de a alerga pentru firma care plătește. În urmă cu 12 ani, circuitul de la Monza a fost însingerat de un accident neobișnuit: vest-germanul Graf Trips a ieșit de pe pistă, repezindu-se în tribuna arhiplină, numărul victimelor — 16 — depășind ceea ce specialiștii au numit, cu amară ironie, „limita acceptabilă".

Circuit pentru automobiliști și motocicliști deopotrivă, Monza s-a îndoliat duminica trecută din nou. Italianul Renzo Pasolini și finlandezul Jarno Saarinen — mare speranță a sportului pe două roți, singurul care reușise în vremea din urmă să-l întrecă, în bărbăție și temeritate, pe campionul mondial al probei, superbul Giacomo Agostini — au plătit cu viața nesiguranța pistei de lîngă Milano, mărind cu încă două numărul victimelor cerute, asemenea unui tribut absurd, de virajele de la Monza.

Cursa abia începuse, se ajunsese la cel de al treilea viraj din primul tur, cînd Pasolini și Saarinen au derapat, mașinile lor luînd foc și dînd naștere unei ambuscade cumplite, care a accidentat pe aproape jumătate din participanți, din fericire răni ușoare, pe care cîteva săptămîni de spitalizare se pare că le vor vindeca.

Cu trei zile înainte de cursă, blondul Saarinen declara la o conferință de presă: **„Va fi foarte greu pentru mine să termin traseul. Suprafața pistei se potrivește, cred, curselor de automobile, dar nu-mi pare cea mai indicată pentru competițiile de motociclism".**

Așteptat acasă de doi copii, Jarno Saarinen nu va mai termina niciodată cursa de la Monza, moartea lui zguduitoare — nu prima și, desigur, nici ultima pe circuitul italian — punînd și mai mult sub semnul îndoielii dreptul organizatorilor de a mai include traseul de lîngă Milano între marile curse ale anului.

Mai mult ca oricînd, neînfricații piloți — care acceptă accidentele între riscurile firești ale unei meserii periculoase — numesc circuitul de la Monza, cu voce tremurată, „traseul morții".

ECHIPA FEMININĂ DE ATLETISM A ROMÂNIEI A ÎNTRECUT NET OLANDA ȘI A PIERDUT LA R.F. GERMANIA

● Bufanu, Cioltan și Menis învingătoare ● Nou record național la 4 x 100 m

Ani de-a rîndul am așteptat diverse legături telefonice cu te miri ce colț de Europă unde evoluau sportivii români și eram curioși să aflăm și rezultatul pe care atleta noastră Lia Manoliu îl obținuse. De data aceasta cea care ne-a furnizat amănunte și rezultatele întîlnirilor echipei reprezentative feminine a României, cu R.F. Germania și Olanda, a fost chiar... Lia Manoliu!

„La Osnabruck, delegația noastră s-a bucurat de o primire atentă, prietenească și extrem de călduroasă. A fost, de fapt, singura „căldură" pe care am avut-o, căci condițiile atmosferice au fost de-a dreptul imposibile (frig pătrunzător — 8 grade, vînt foarte puternic, ploaie rece în rafale). Am tremurat puternic din cauza timpului, dar și din cauza... emoțiilor. Am trăit însă satisfacția unei comportări frumoase a atletelor noastre care, spre deosebire de alte asemenea ocazii, s-au „văzut" pe stadion în focul întrecerilor, fiind aplaudate îndelung.

Conform așteptărilor partida cu R.F. Germania a revenit gazdelor (79—56 p), în schimb fetele noastre au cîștigat, mult mai clar decît se anticipa, meciul cu Olanda (84—51 p). Trei atlete (Valeria Bufanu, Valentina Cioltan și Argentina Menis) au obținut victorii în probele lor, iar Viorica Viscopoleanu și Virginia Ioan au fost la un pas de a realiza succese în fața campioanelor olimpice Rosendahl și Meyfarth. În sfîrșit, la 4×100 m echipa Bufanu, Lazăr, Mîrza și Condovici cu 45,6 a înregistrat un nou record republican".

Și acum rezultatele, care trebuie apreciate în funcție de condițiile atmosferice amintite: **100 m:** Krausse (R.F.G.) 11,3, Helten (R.F.G.) 11,4, van-Gool (O) 11,5, Makkinje (O) 11,8, Condovici 11,8, Lazăr 12,0; **200 m:** Wilden (R.F.G.) 24,4, Kroniger (R.F.G.) 24,4, Condovici 24,5, ...5, Lazăr 25,2; **400 m:** Frese (R.F.G.) 54,1, Weinstein (R.F.G.) 54,8, Lungu 55,5... 6. Sălăjan 56,7; **800 m:** Falck (R.F.G.) 2:06,5, Silai 2:08,0, Ellenberger (R.F.G.) 2:08,6, Fița 2:08,7; **1500 m:** Tittel (R.F.G.) 4:23,3, Andrei 4:33,7, Lincă 4:35,4; **3000 m (HC):** 1. Marten (R.F.G.) 9:30,8, Puică 9:33,4; **100 mg:** Bufanu 13,0, Nolte (R.F.G.) 13,3, der Hoolt (R.F.G.), 13,5..., 5. Mîrza 13,8; **4×100 m:** R.F. Germania 44,5, România 45,6, Olanda 45,9; **4×400 m:** R.F. Germania 3:42,7, Olanda 3:44,8, România 3:53,7; **înălțime:** Meyfarth (R.F.G.) 1,82 m, Ioan 1,79 m, Bormua (O) 1,76 m, C. Popescu 1,73 m; **lungime:** Rosendahl (R.F.G.) 6,25 m, Viscopoleanu 6,23 m, Popescu-Gheorghiu 6,16 m; **greutate:** Cioltan 17,36 m, Loghin 15,35 m, Pallzkill (R.F.G.) 14,86 m; **disc:** Menis 61,76 m, Westermann (R.F.G.) 59,36 m, Cataramă 57,46 m; **suliță:** Peters (R.F.G.) 56,52 m, Koloska (R.F.G.) 54,38 m, Neacșu 51,18 m, Stancu 48,48 m.

Sezonul de trap prevede în acest an un campionat mondial, programat în august la New York. Una din cursele preliminare s-a desfășurat la sfîrșitul lunii trecute, pe hipodromul de la Solvalla, lîngă Stockholm. Cu acest prilej, trăpașul suedez „Ego Boy", condus de Ingemar Olofsson, a reușit să marcheze o prețioasă victorie în fața unui concurent de dincolo de Ocean, „Flower Child" (Joe O'Brian). În fotografie: cei doi protagoniști ai cursei de la Solvalla trec linia de sosire.

Foto: PRESSENS BILD-Stockholm

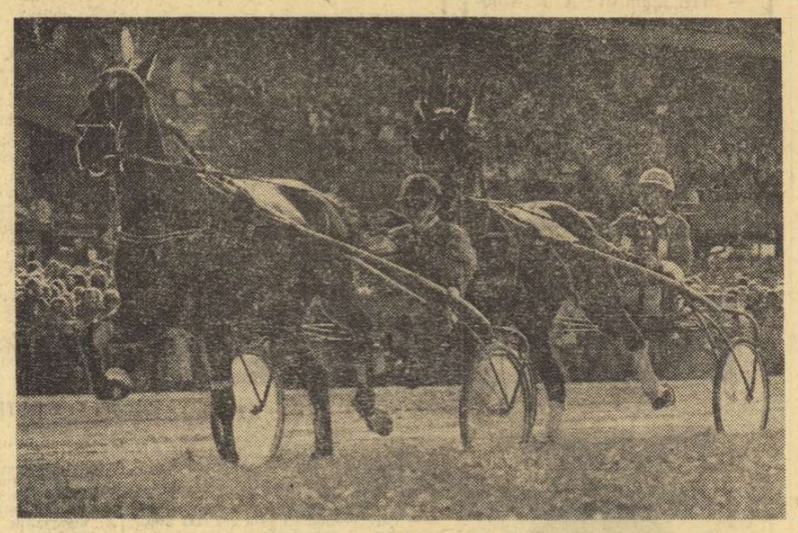

ÎN TURNEUL U.E.F.A. DE JUNIORI

ROMÂNIA — R.F. GERMANIA 1-0 (1-0)

FORTE DEI MARMI 2 (prin telefon, de la trimisul nostru).

În cel de al doilea meci din cadrul fazei pe grupe a Turneului U.E.F.A. echipa de juniori a României a întîlnit, la Carrara, reprezentativa R.F. Germania. La capătul unui joc de nivel mediu, tinerii fotbaliști români au cîștigat la limită, dar meritat, cu scorul de 1—0 (1—0). Unicul gol al partidei a fost marcat în min. 13, de către **Crișan,** care a finalizat, cu capul, o centrare a lui Răducanu, după ce acesta din urmă a „înșirat", în viteză, ființa adversari. Foarte bun arbitrajul englezului **I. Petridge.**

Echipa noastră a jucat în următoarea alcătuire: Ciurea — COTIGĂ, Negruțiu, Naghi, LUCUȚA — MUNTEANU, Hurloi, Iuga — CRIȘAN, Răducanu, STOICA.

În cealaltă partidă a grupei A, Italia — Norvegia 1—0 (0—0).

Mihai IONESCU

65 DE ȚĂRI ÎNSCRISE LA UNIVERSIADA '73

PARIS, 2 (Agerpres). — În vederea Jocurilor mondiale universitare de vară ce vor avea loc anul acesta între 15—25 august la Moscova, Comitetul executiv al Federației internaționale a sportului universitar (F.I.S.U.) s-a întrunit la Paris.

Cu acest prilej, secretarul comitetului de organizare a Universiadei, N. Kulikov, a prezentat un raport cu privire la pregătirile făcute la Moscova, pentru a oferi participanților cele mai bune condiții de concurs. Delegatul sovietic i-a informat pe membrii comitetului F.I.S.U. despre instalațiile și bazele sportive pe care se vor desfășura întrecerile Universiadei '73, cea mai mare competiție polisportivă a acestui an.

Pînă la 1 iunie, la Universiada de la Moscova și-au anunțat participarea delegații sportive studențești din 65 de țări.

CAMPIONATUL REPUBLICAN DE BASCHET

PRIMA ÎNFRÎNGERE A ECHIPEI DINAMO: 85-86 CU STEAUA

CLUJ, 2 (prin telefon, de la corespondenții noștri). În sala sporturilor din localitate au continuat întrecerile ultimului turneu al campionatului republican de baschet masculin, încheiate cu următoarele rezultate:

STEAUA — UNIVERSITATEA TIMIȘOARA 93—82. Cele două formații fruntașe au oferit, vineri seară, un joc pasionant, deosebit de echilibrat, în care au fost necesare prelungiri. Timișorenii au abordat partida cu mult curaj, realizînd, alături de bucureșteni, numeroase acțiuni spectaculoase. În balanța rezultatului a contat, decisiv, accidentarea lui Czmor (la mijlocul reprizei secunde) unul din baschetbaliștii de bază ai studenților, care au pierdut astfel mult din potențial. Steliștii au facilitat realizarea acestui joc strîns printr-o apărare foarte „scrisită". Finalul întrecerii a fost dramatic, Universitatea izbutind egalarea în ultima secundă prin Weber, în urma unei pase ideale primită de la Czmor (care a continuat să evolueze, dar șchiopătînd), în prelungiri, Steaua s-a impus evident în fața unei formații în care majoritatea componenților, avînd alte patru faulturi, au acționat mai reținut. Au arbitrat bine N. Iliescu și V. Kadar.

ACADEMIA MILITARĂ — VOINȚA BUCUREȘTI 71—51 (36—33). Derby-ul codașelor s-a încheiat cu succesul deținătoarei „lanternei", care a jucat mai organizat și l-a avut pe Teodorescu în mare vervă. Voința a făcut o partidă foarte slabă. Au înscris Teodorescu 24, Mărgineanu 13, Țurcanu 15, Milea 8, Neagu 6, Bury 4, Marinescu 1 pentru Academia Militară, respectiv Kiss 10, Giurgiu 9, Teodoru 8, Dumitru 6, Huzum 6, Bradu 5, Modrogan 5, Matei 2. Au arbitrat bine V. Kadar și D. Crăciun.

UNIVERSITATEA TIMIȘOARA — RAPID BUCUREȘTI 68—65 (43—35). Începutul a aparținut rapidiștilor care, avînd în Tursugian un „dirijor" deseori inspirat, au luat conducerea din start (min. 8, 18—11). Studenții — fără Czmor și Ionescu (ultimul angajîndu-se tot mai mult în calitatea de antrenor) — s-au încălzit greu. Folosind, însă, cu succes contraatacurile, reușitele pătrunderi ale lui Mănăilă, și recuperînd majoritatea baloanelor, ei au echilibrat jocul și au preluat inițiativa. După ce, în min. 24, timișorenii aveau un avans de 11 puncte (48—37), în finalul disputei ei au părut obosiți și au trebuit să facă eforturi deosebite pentru a menține scorul favorabil. Revenirea rapidiștilor nu a putut fi încununată de succes, deoarece nu au mai avut nici ei resurse fizice. Au înscris Gal 19, Cîmpeanu 15, Mănăilă 14, Minius 12, Chirluță 4, Roxin 4 pentru Universitatea, respectiv Simulescu 15, Vintilă 12, T. Stănescu 12, Vlădescu 12, Predulea 8, Florea 2, Tursugian 2, D. Stănescu 2. Au arbitrat bine A. Atanasescu și Fr. Took.

STEAUA — DINAMO 86—85 (41—37). Derby-ul campionatului, chiar dacă nu mai prezenta interes în privința stabilirii ierarhiei finale, a prilejuit o partidă de mare tensiune, în care rezultatul a fost încert pînă la fluierul final. Astfel, dinamoviștii, neînvinși pînă acum, au suferit, prima lor înfrîngere, în penultima etapă a întrecerii. La începutul jocului, ambele formații au acționat crispat, au ratat mult, scorul menținîndu-se strîns (min. 10, 22—22). În continuare, campionii, beneficiind de un prim solist — Diaconescu — care a zburdat pur și simplu printre adversari (între min. 8 și 20 a înscris 21 de puncte), s-au distanțat treptat, mai ales că baschetbaliștii de la Steaua au devenit extrem de nervoși (în special Tarău). În partea secundă a întîlnirii, dinamoviștii nu au mai avut prospețimea din primele 20 de minute, în schimb steliștii, în sfîrșit mai calmi, s-au apropiat amenințător. După 80—76 (min. 37) pentru Dinamo, cei care conduc cu 4 puncte (min. 39) sînt jucătorii de la Steaua: 84—80. Cu două secunde înainte de sfîrșit, la 86—84 pentru Steaua, Cernea a transformat doar una din cele două aruncări libere de care a beneficiat și Steaua a cîștigat cu 86—85. Au marcat Oczelak 25, Tarău 19, Dumitru 10, Baciu 8, Savu 6, Pîrșu 6, Cernat 6, Poleanu 6 pentru Steaua, respectiv Diaconescu 23, Popa 17, Georgescu 14, Novac 12, Haneș 10, Cernea 5, Chivulescu 2, Niculescu 2. Arbitrii G. Dutka și M. Aldea, neinspirați uneori, au comis cîteva erori care au nemulțumit ambele echipe.

POLITEHNICA BUCUREȘTI — I.E.F.S. 78—63 (44—32).

UNIVERSITATEA CLUJ — FARUL CONSTANȚA 87—73 (34—36).

POLITEHNICA CLUJ — I.C.H.F. 60—67 (35—32).

Mircea RADU
Paul RADVANI

★

Programul jocurilor de duminică: **de la ora 9:** ICHF — IEES, „U" Cluj — Academia Militară, Dinamo — Universitatea Timișoara; **de la ora 16,30:** Politehnica București — Rapid, Voința — Politehnica Cluj, Farul — Steaua.

TELEX • TELEX • TELEX • TELEX

La capătul celei de a XIV-a etape a Turului Italiei (Bolsena — Florența, 195 km) victoria a revenit ciclistului italian Franco Moser, în 5h 39'35, urmat de compatriotul său Boggiali și spaniolul Fuentes — același timp. În clasamentul general continuă să conducă asul belgian Eddy Merckx, urmat de italienii Battaglin — la 6:39, Gimondi — 7:27 și Panizza — 8:23.

■

La Minsk, atletul sovietic Vasili Hmelevski a stabilit cea mai bună performanță mondială în proba de aruncarea ciocanului, cu rezultatul de 73,40 m.

■

În cadrul concursului atletic de la Crawfordville (Indiana), cunoscutul recordman american Rod Milburn a stabilit cea mai bună performanță mondială a anului în proba de 110 m garduri, cu timpul de 13,2 sec. La Eugene (Oregon), Steve Prefontaine a stabilit cea mai bună performanță mondială a sezonului în proba de două mile, cu timpul de 8:24,6. Recordul mondial în această probă este deținut de finlandezul Lasse Viren cu 8:14,00.

■

Turneul internațional de fotbal de la Saragossa s-a încheiat cu victoria formației **Borussia Moenchengladbach.** În finala competiției, fotbaliștii vest-germani au învins cu scorul de 2—0 (0—0) echipa T.S.K.A. Septemvrisko Zname Sofia. Cele două goluri au fost înscrise de Jenssen (min. 60) și Heynckens (min. 65).

■

Turneul de tenis de la Surbiton (Anglia) a programat partidele semifinale ale probelor de simplu. În concursul masculin, australianul Tony Roche l-a întrecut cu 7—5, 7—9, 7—5 pe indianul Jaidep Mukherjea, iar Owen Davidson (Australia) a dispus cu 4—6, 6—3, 6—4 de compatriotul său Bob Giltinan. Finala probei feminine se va disputa între jucătoarea americancă Ann Kiyomura (6—1, 6—4 cu tenismana engleză Lindsay Blatchford) și australianca Wendy Turnbull (6—2, 6—1 cu englezoaica Sue Mappin).

■

La Bratislava s-a disputat o partidă amicală de fotbal între selecționatele de tineret ale Cehoslovaciei și Angliei. Tinerii fotbaliști cehoslovaci au terminat învingători cu scorul de 3—0 (2—0), prin golurile marcate de Svegilik (min. 6 și 58) și Melichar (min. 32).

■

Selecționatele de fotbal (amatori) **ale Italiei și Greciei** s-au întîlnit într-un meci amical în localitatea italiană Lecco. Victoria a revenit, cu scorul de 3—0 (1—0), gazdelor.

■

Campionatul masculin de baschet al Spaniei a fost cîștigat la actuala ediție de formația Real Madrid, care a terminat neînvinsă competiția, totalizînd 56 de puncte din 30 de meciuri. Pe locul secund s-a clasat Juventud Badalona — 52 p, iar locul trei a fost ocupat de B.C. Barcelona — 46 p.

■

Astăzi se desfășoară „Marele Premiu de la Monaco", a 6-a probă a campionatului mondial de automobilism (formula I). La startul cursei vor fi prezenți brazilianul Emerson Fittipaldi, liderul clasamentului, scoțianul Jackie Stewart, francezul François Cevert, belgianul Jacky Ickx, suedezul Ronnie Peterson, neozeelandezul Denis Hulme și alții. La ultimul antrenament oficial cel mai bun timp a fost obținut de Jackie Stewart (la volanul unei mașini „Tyrell Ford"), care a parcurs un tur de circuit (3,278 km) în 1:27,5, cu o medie orară de 134,866 km.

■

Atletul francez Roger Quemener continuă să conducă în tradiționala cursă internațională de marș Strasbourg—Paris. La punctul de control de la Bar le Duc (situat la km 273), Roger Quemener a trecut primul, cu un minut avans față de cel de-al doilea clasat, Josy Simon (Luxemburg). I-au urmat belgienii Emile Aalomaine — la 47 min, Robert Rinchard — la 1h 13 min și francezul Claude Bodee — la 1h 36 min. Dintre cei 30 de concurenți care au luat startul, patru au abandonat.

Redacția și administrația: București, str. Vasile Conta nr. 16; telefoane: centrala 11.10.05, secția corespondenți 11.51.09, interurban 72 și 286; telex: sportrom buc. 180. Tiparul I. P. „Informația", București 40 368

VIZITA OFICIALĂ ÎN ȚARA NOASTRĂ A ȘAHINȘAHULUI IRANULUI, MOHAMMAD REZA PAHLAVI ARYAMEHR.

ÎMPREUNĂ CU TOVARĂȘUL NICOLAE CEAUȘESCU, ÎNALȚII OASPEȚI AU ÎNTREPRINS IERI O CĂLĂTORIE ÎN NORDUL MOLDOVEI

● Desfășurată într-o ambianță sărbătorească, sub semnul prieteniei statornicite între cele două țări și popoare, călătoria în județele Suceava și Neamț s-a înscris ca o secvență importantă a vizitei oficiale a suveranului iranian în România.

● La înapoierea în Capitală a fost semnat acordul de cooperare pe termen lung între România și Iran.

Președintele Consiliului de Stat al Republicii Socialiste România, tovarășul Nicolae Ceaușescu, și tovarășa Elena Ceaușescu, împreună cu Maiestățile Lor Imperiale Mohammad Reza Pahlavi Aryamehr, Șahinșahul Iranului, și Farah Pahlavi Șahbanu, au întreprins, duminică, o călătorie în nordul Moldovei.

Această vizită pe meleagurile sucevene și Neamțului — străvechi ținuturi de glorie moldavă, trezite la viață nouă, mult întinerite în anii noștri — au oferit distinșilor oaspeți posibilitatea de a cunoaște vestite monumente ale trecutului, ce evocă înălțătoare momente de istorie și cultură românească, să ia contact nemijlocit cu aspecte semnificative ale dezvoltării contemporane a locurilor respective. Obiectivele industriale incluse în program — Hidrocentrala de la Bicaz, Combinatul de celuloză și hîrtie din lunca Sucevei — au ilustrat, cu evidență, potențialul economiei noastre în plin avînt.

Mii și mii de localnici au ieșit în întîmpinarea președintelui Nicolae Ceaușescu și Șahinșahului Mohammad Reza Pahlavi Aryamehr, a celorlalți oaspeți, aclamîndu-i îndelung. Ei și-au exprimat simțămintele de profundă stimă și considerație față de conducătorul partidului și statului nostru, care, prin activitatea sa neobosită pusă în slujba păcii și colaborării internaționale, aduce o contribuție de preț la întărirea prestigiului României socialiste. În același timp, au dat expresie deplinei satisfacții față de vizita suveranului iranian în România și față de rezultatele ei fructuoase, în care au văzut o mărturie pregnantă a dorinței ambelor țări și popoare de a întări și extinde colaborarea și relațiile tradiționale dintre ele, în interesul reciproc, al cauzei păcii, înțelegerii și cooperării internaționale.

Vizita a început duminică dimineața la Suceava unde înalții oaspeți au fost primiți cu onorurile tradiționale și militare, cu cald entuziasm pe întregul traseu din orașul Suceava și satele înșirate pînă la Mînăstirea Sucevița, primul obiectiv al vizitei. Aici se afla adunată aproape întreaga suflare a comunei. Din coșuri frumos împletite, tinere fete oferă trandafiri roșii. Mitropolitul Moldovei și Sucevei, Justin Moisescu, a întîmpinat pe oaspeți. Solii poporului iranian au admirat picturile murale, bogăția motivelor, policromia coloristică, în care predomină verdele, aidoma pădurilor seculare din jur.

De la Sucevița, coloana oficială se îndreaptă spre Vatra Moldoviței, pe un pitoresc traseu montan, traversînd Obcinele Bucovinei.

Sosirea la Mînăstirea Moldovița este marcată de un moment emoționant. Încrucișîndu-și tulnicele în chip de arcadă, deasupra drumului, 50 de buciumași vestesc intrarea oaspeților, iar de departe răzbat chemări prelungi de corn de vînătoare.

Continuîndu-și călătoria, coloana de mașini se îndreaptă spre Voroneț.

Și aici, ca și la mînăstirile Sucevița și Moldovița înalților oaspeți le sînt oferite, în dar, în semn de aducere aminte, vase de ceramică neagră, obiecte de artă populară realizate de creatorii populari de pe aceste locuri, care continuă cu strălucire tradițiile folclorului sucevean.

De la Voroneț, președintele Nicolae Ceaușescu și tovarășa Elena Ceaușescu, împreună cu Maiestățile Lor Imperiale, Șahinșahul Mohammad Reza Pahlavi Aryamehr și Împărăteasa Farah, urcă în elicoptere, pleclnd spre Bicaz.

Se aterizează în fața uzinei hidroelectrice de la Stejaru.

Gazdele înfățișează complexitatea sistemului de cascade de lacuri și a salbei de hidrocentrale de pe Bistrița.

Se manifestă interes față de experiența constructorilor și energeticienilor acestui sistem, care ar putea fi utilă planurilor economice ale Iranului.

Șahinșahul Iranului dă o înaltă apreciere acestei realizări a României socialiste.

După ce își iau rămas bun de la gazde, cei doi conducători de stat se înapoiază la Suceava.

Flancată de halebardieri și arcași, coloana de mașini se îndreaptă spre reședința unde are loc dejunul oferit în onoarea președintelui Nicolae Ceaușescu, a tovarășei Elena Ceaușescu, a Maiestăților Lor Imperiale.

După-amiază oaspeții au asistat, la Casa de cultură, la un spectacol de gală oferit în cinstea lor de artiștii suceveni.

După spectacol, președintele Nicolae Ceaușescu și Șahinșahul Aryamehr ies în balconul Casei de cultură, răspunzînd cu cordialitate gesturilor de caldă simpatie ale mulțimii.

În aclamațiile entuziaste ale celor prezenți, coloana de mașini pornește spre ultimul obiectiv al vizitei în Nordul Moldovei — Combinatul de celuloză și hîrtie din Suceava.

★

În cursul serii, președintele Consiliului de Stat al Republicii Socialiste România, Nicolae Ceaușescu, tovarășa Elena Ceaușescu și Maiestățile Lor Imperiale, Șahinșahul Iranului, Mohammad Reza Pahlavi Aryamehr, și împărăteasa Farah s-au înapoiat în Capitală.

★

În prezența președintelui Consiliului de Stat al Republicii Socialiste România, Nicolae Ceaușescu, a Maiestății Sale Imperiale, Șahinșahul Iranului, Mohammad Reza Pahlavi Aryamehr, a tovarășei Elena Ceaușescu și a Maiestății Sale împărăteasa Farah, duminică seara s-a semnat Acordul de cooperare pe termen lung între România și Iran.

PROLETARI DIN TOATE ȚĂRILE, UNIȚI-VĂ!

Sportul

ZIAR AL CONSILIULUI NAȚIONAL PENTRU EDUCAȚIE FIZICĂ ȘI SPORT

ANUL XXIX — Nr. 7 433 | 4 PAGINI 30 BANI | Luni 4 iunie 1973

SPORTIVII ROMÂNI LA CAMPIONATELE EUROPENE DE LUPTE GRECO-ROMANE

GHEORGHE BERCEANU – DIN NOU CAMPION EUROPEAN

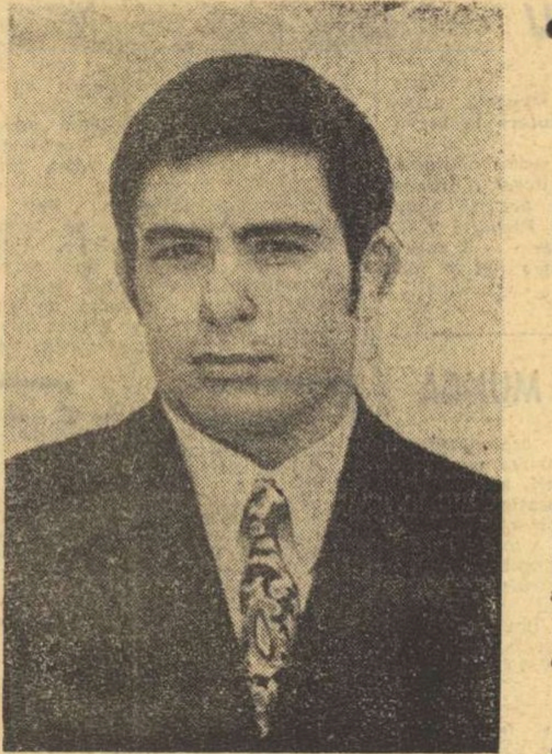

GH. BERCEANU

● Nicolae Martinescu (accidentat) a obținut medalia de bronz

● Tinerii Nicu Gingă și Eugen Hupcă – pe locul IV

HELSINKI, 3 (prin telex de la trimisul nostru).

Cum era și de așteptat, confruntările din ultima zi a Campionatelor europene de lupte greco-romane au atras în tribunele de la Jaahalli numeroși spectatori, dornici să urmărească întîlnirile decisive. În această zi, luptătorii rămași în competiție au susținut partidele cele mai importante, de rezultatul cărora depindea cucerirea medaliilor, fapt ce a determinat înregistrarea cîtorva surprize de proporții, cum au fost, spre exemplu, înfrîngerile suferite de campionul olimpic Vitezlaw Macha (Cehoslovacia) la cat. 74 kg. de campionul mondial al categoriei 68 kg. Sreten Damianovici (Iugoslavia) și de dublul campion european Hristo Traikov (Bulgaria) la cat. 57 kg. !

Luptătorii români au avut și la această ediție o frumoasă comportare, ei cucerind prin **Gheorghe Berceanu** o medalie de aur la categoria 48 kg și prin **Nicolae Martinescu** o medalie de bronz la categoria 100 kg. Interesant de remarcat este că Martinescu obține acum cea de a 10-a medalie în competiții internaționale de mare anvergură.

Din rîndul celorlalți luptători români se cere subliniată comportarea tinerilor **Nicu Gingă** (cat. 52 kg) și **Eugen Hupcă** (cat. 68 kg.), clasați în final pe locul IV, precum și evoluția constant-bună avută de **Adrian Popa** (cat. 74 kg.) și **Marin Dumitru** (cat. 57 kg.), care au adus puncte prețioase echipei României, clasîndu-se pe locul V.

Iată, însă, cîteva amănunte în legătură cu ultimele partide ale luptătorilor români. **Gheorghe Berceanu** l-a întîlnit, înainte de finală, pe finlandezul **Raimo Hirvonen**, care avea doar cu jumătate de punct mai multă penalizare decît reprezentantul nostru. Berceanu — bine sfătuit de antrenorul federal Ion Corneanu — a abordat lupta într-un ritm sufocant pentru adversar și, fără a risca, a obținut victoria în min. 7,34 prin descalificarea luptătorului finlandez.

Cu toate că pierduse surprinzător întîlnirea din turul II cu bulgarul Lozanov, **Nicolae Martinescu** și-a croit drum spre finale, dispunînd, mai întîi, de **Lorenz Hecher** (R. F. Germania) prin descalificarea acestuia și, apoi, de finlandezul **Martti Virtanen** (pe care l-a învins net la puncte : 7—2).

Aminteam mai sus că unii dintre luptătorii noștri au fost foarte aproape de medalii. De această șansă au beneficiat, pe rînd, **Nicu Gingă** și **Eugen Hupcă**. Juniorul Gingă a pierdut în meciul cu maghiarul **Jozsef Doncsecz**, fiind descalificat împreună cu acesta în min. 7,08, dar rămînînd în continuare în cursa pentru medalii. Partida următoare, disputată în compania campionului european **Jan Michalik** (Polonia), i-a adus lui Gingă o nouă rază de speranță, el avînd avantaj de un punct în repriza secundă. În min. 6.41, însă, Gingă i-a permis polonezului o priză favorabilă atacului și acesta, firește, n-a scăpat ocazia, finalizînd tușul. În urma înfrîngerii, juniorul român se clasează pe locul IV.

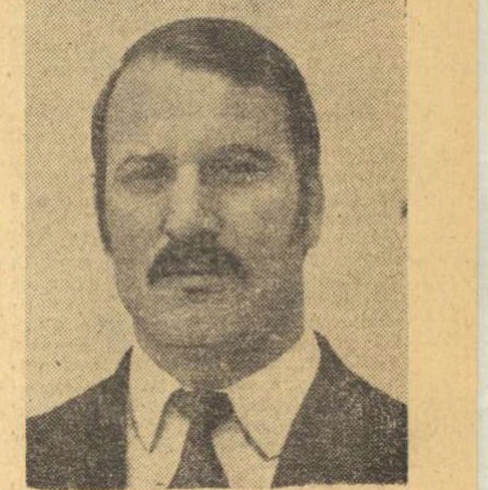

N. MARTINESCU

Eugen Hupcă a fost și mai aproape de podium. În întîlnirile susținute cu bulgarul **Nedko Nedev** și, apoi, cu campionul mondial

Costin CHIRIAC

(Continuare în pag. a 4-a)

La campionatele europene de box

GABRIEL POMETCU L-A ELIMINAT PE CAMPIONUL OLIMPIC BORIS KUZNEȚOV

PAUL DOBRESCU S-A CALIFICAT ÎN TURUL URMĂTOR

Citiți amănunte în pag. a 4-a

FINALELE PE ȚARĂ ALE PENTATLONULUI ATLETIC ȘCOLAR

Stadionul „Dunărea" din Galați a găzduit, sîmbătă și duminică, etapa pe țară a uneia dintre cele mai importante competiții de masă a elevilor, **„Pentatlonul atletic școlar"**.

Vremea excelentă și comportarea foarte ambițioasă a concurenților au înlesnit obținerea unor rezultate bune (7 noi recorduri !) și afirmarea unor tineri sportivi talentați. **În mod cu totul regretabil, cei mai mulți dintre profesorii de educație fizică din localitate au preferat să-și petreacă în altă parte sfîrșitul de săptămînă. Iar cele două echipe locale (invitate la competiție) s-au aflat în rușinoasa situație de a fi descalificate pentru tentativa frauduloasă de a folosi sportivi aparținînd altor licee.** (Despre toate acestea ne propunem, însă, să revenim).

După dispute dîrze și de bună valoare tehnică, **Liceul „Vasile Alecsandri" din Bacău**, la fete, și **Liceul industrial de petrol din Cîmpina**, la băieți, au intrat în posesia trofeelor.

T. SIRIOPOL, coresp. județean

Analiza activității sportive în Comitetul județean Vrancea al P. C. R.

TRADIȚIA POATE FI SUPLINITĂ PRIN MUNCĂ, PRICEPERE ȘI ENTUZIASM!

Deși nu beneficiază de tradiție, sportul vrîncean a înregistrat în anii din urmă o seamă de reușite notabile, care evidențiază interesul tineretului din această zonă a țării pentru exercițiu fizic, priceperea și entuziasmul unor cadre didactice și de antrenori, dar — mai ales — sprijinul nemijlocit primit din partea organelor locale de partid. Toate acestea au favorizat apariția unei mișcări sportive de masă, concretizată în activitățile școlare (**acțiuni cicloturistice, drumeții, excursii, expediții pionierești, angajarea tot mai fermă a elevilor din toate unitățile de învățămînt în practicarea exercițiului fizic**), în cuprinderea mai largă a tineretului din întreprinderi și instituții în diverse competiții pe ramură de producție (**Spartachiada sindicatelor vrîncene reprezentînd, într-un fel, o sinteză, ar putea constitui un model viabil și pentru alte județe ale țării**), existența unei opinii tot mai puternice pentru sport în mediul rural (**„Cupa tineretului de la sate", duminicile cultural-sportive, mai recent „Cupa satelor vrîncene" fiind expresii vii ale acestei realități, ale unei schimbări de mentalitate net în favoarea fenomenului sportiv**). Chiar și în aria mult mai pretențioasă a performanței, județul Vrancea — deși timid — începe să se facă tot mai mult simțit, dacă nu prin fotbal, la îndemîna tuturor, prin înțelegere și popularitate, în orice caz prin aportul tirului, unde — spre bucuria nedisimulată a celor de aici — primele mlădițe au și apărut, cu rezultate care au ecouri pe plan național și chiar balcanic.

Evident ar fi multe de spus despre reușitele mișcării sportive vrîncene, așa cum le-a scos în relief, dens, ședința plenară a Comitetului județean de partid. Dar, în aceeași adunare au fost analizate, mai ales, unele rămîneri în urmă, tendința de comoditate a unor profesori de educație fizică de la orașe și sate sau tehnicieni, stilul de muncă defectuos, învechit, al unor activiști din domeniul sportului, lipsa de colaborare dintre factorii cu responsabilități sau atribuții în importanta acțiune — cu efecte sociale — a dezvoltării educației fizice și sportului.

În spiritul prevederilor Hotărîrii Plenarei C.C. al P.C.R. din 28 februarie — 2 martie a.c. forul comuniștilor din județul Vrancea **a luat unele măsuri destinate să asigure un demaraj mult mai rapid activităților sportive de masă și de performanță.** Una din aceste măsuri vizează desfășurarea unei permanente munci politice și organizatorice pentru cuprinderea marii mase a tineretului, a oamenilor muncii în activități sportive și turistice, prin folosirea unor forme simple de practicare a exercițiului fizic, a atletismului, a crosurilor, mai ales, sau a altor discipline cu caracter utilitar.

Plenara a hotărît totodată **extinderea întrecerilor pe ateliere, secții și sectoare de producție, organizarea unei activități pe comune și grupe de comune, prin intermediul unor competiții specifice. Popularizarea și organizarea complexului sportiv „Sport și sănătate", a concursurilor și competițiilor pentru copii și tineret, a unor centre de agrement pe cartiere și în alte zone pitorești** (crîngul Petrești, plaja Putna, Soveja ș. a.), **iată alte modalități de practicare a exercițiului fizic.**

Tiberiu STAMA

(Continuare în pag. a 2-a)

Marcu *(nr. 11) marchează al doilea gol al craiovenilor în poarta lui* Haidu — Foto: Paul ROMOȘAN

SERBAREA POPULARĂ DIN HERĂSTRĂU – O REUȘITĂ ȘI UN ÎNDEMN!

După cum ne-au mărturisit organizatorii, **Serbarea populară din parcul Herăstrău**, desfășurată duminică dimineața, a fost o EXPERIENȚĂ. Scopul urmărit era acela de a stabili dacă publicul Capitalei, marea masă a cetățenilor, este (sau nu) receptiv la asemenea manifestări, dacă le apreciază, dacă le dorește.

Desigur, pentru a putea raporta forurilor superioare o cifră convenabilă și satisfăcătoare, cei care au inițiat acțiunea puteau să-și ia măsurile de precauție, asigurîndu-și — pe canalele organizatorice de care dispun — un număr spectaculos de participanți, prin care să dovedească faptul că **„sportul de masă, agrementul, reprezintă"** etc., etc. Spre cinstea lui, însă, Comitetul municipal pentru educație fizică și sport (președinte — **Virgil Florea**, prim-vicepreședinte — **Vasile Tudor**) a rezistat acestei ispite facile, poate și din curiozitatea legitimă de a vedea care este gradul REAL de audiență al oamenilor față de o manifestare de acest gen, fără bilet de intrare, cu un program alcătuit în mod minuțios, cu eforturi care niciodată nu vor putea fi recompensate.

După aprecierea activiștilor C.M.E.F.S. (**Mircea Rizea, Dan Dudu** ș.a.) procentul vizitatorilor obișnuiți ai parcului a fost ieri cam cu 20 la sută mai mare. Ceea ce este, indiscutabil, un cîștig. Oricum, însă, numărul spectatorilor (absolut volun-

Valeriu CHIOSE

(Continuare în pag. a 2-a)

Întrecere dîrză, tinerească, în „Crosul de vară" desfășurat ieri pe aleile parcului Herăstrău — Foto: Theo MACARSCHI

DIVIZIA A LA FOTBAL — ETAPA A XXV-A

UNIVERSITATEA CRAIOVA, PERFORMERA ETAPEI, SE DETAȘEAZĂ (DECISIV) ÎN CURSA PENTRU TITLU

● 27 de goluri marcate în cele opt întîlniri ● Craiovenii și piteștenii, singurii cîștigători de puncte în deplasare ● Lupta retrogradării rămîne mai departe complicată ● Oblemenco pare a nu mai avea rivali în lupta pentru titlul de golgeter

REZULTATE TEHNICE

Sportul studențesc	— F. C. Argeș	1—1	(0—0)
A.S.A. Tg. Mureș	— Sport Club Bacău	2—0	(0—0)
F. C. Constanța	— „U" Cluj	4—0	(3—0)
Steaua	— Univ. Craiova	2—6	(0—1)
C.F.R. Cluj	— Steagul roșu	1—0	(0—0)
C.S.M. Reșița	— Dinamo	4—1	(1—0)
U.T.A.	— Petrolul	4—0	(0—0)
Jiul	— Rapid	1—0	(1—0)

ETAPA VIITOARE (miercuri 6 iunie)

Sport Club Bacău	— Jiul	(0—3)
Univ. Craiova	— Steagul roșu	(1—1)
A.S.A. Tg. Mureș	— U. T. A.	(0—0)
Rapid	— C.S.M. Reșița	(0—0)
„U" Cluj	— Petrolul	(1—2)
F. C. Argeș	— Steaua	(0—1)
Dinamo	— C.F.R. Cluj	(1—1)
F. C. Constanța	— Sportul studențesc	(0—1)

CLASAMENTUL

1. UNIV. CRAIOVA	25	13	8	4	46—30	34
2. Dinamo	25	13	4	8	37—29	30
3. C.F.R. Cluj	25	10	10	5	28—22	30
4. F. C. Argeș	25	11	6	8	37—23	28
5. Steaua	25	9	9	7	32—24	27
6. S. C. Bacău	25	10	7	8	26—30	27
7. Jiul	25	10	5	10	32—32	25
8. Petrolul	25	9	7	9	18—26	25
9. Steagul roșu	25	8	7	10	30—19	23
10. Rapid	25	7	9	9	25—23	23
11. C.S.M. Reșița	25	7	9	9	29—32	23
12. U. T. A.	25	7	9	9	28—31	23
13. F. C. Constanța	25	7	7	11	25—29	21
14. A.S.A. Tg. Mureș	25	10	1	14	30—38	21
15. „U" Cluj	25	7	7	11	21—39	21
16. Sportul studențesc	25	4	11	10	25—42	19

CLASAMENTUL GOLGETERILOR

17 GOLURI : Oblemenco — 3 din 11 m (Univ. Craiova)
12 GOLURI : Roznai (Jiul)
11 GOLURI : Dumitrache (Dinamo), Pescaru — 2 din 11 m (Steagul roșu)
9 GOLURI: Marcu (Univ. Craiova)
8 GOLURI: Năstase și Iordănescu (Steaua), Roșu (F.C. Argeș), Tegean și Adam — 4 din 11 m (C.F.R. Cluj), Lucescu — 2 din 11 m (Dinamo)
7 GOLURI: Țarălungă — 1 din 11 m (Univ. Craiova), Troi (F.C. Argeș), Mureșan (A.S.A. Tg. Mureș), Mulțescu — 1 din 11 m (Jiul), Ion Constantin (Petrolul), Kun (U.T.A.), Naghi — 2 din 11 m (A.S.A. Tg. Mureș)
6 GOLURI : Broșovschi (U.T.A.), M. Sandu (Sportul studențesc), Dumitriu III (Rapid), Dumitru (Steaua), Mureșan — 1 din 11 m („U" Cluj), Dembrovschi — 2 din 11 m (Sport Club Bacău), Beldeanu — 4 din 11 m (C.S.M. Reșița).

Două „lovituri de teatru", ieri, în campionatul diviziei A, în meciurile care angajau principalele pretendente la titlul de campioană : **Universitatea Craiova** și **Dinamo**. Întrecîndu-se pe sine, **Universitatea Craiova** a realizat, fără doar și poate, cea mai mare surpriză a campionatului, întrecînd Steaua la un scor incredibil. Cu cinci etape înainte de socotelile finale, craiovenii și-au asigurat un avantaj substanțial, astfel încît, oricît ar fi fotbalul un joc al nesfîrșitelor incertitudini, este aproape imposibil de crezut că i-ar mai putea opri cineva în drumul triumfal spre titlu, spre primul titlu de campioană !

A doua mare surpriză a zilei este scorul cu care a pierdut Dinamo, la Reșița, într-un meci care, cel puțin teoretic, se anunța mai puțin aspru decît cel pe care îl avea de susținut **Universitatea Craiova**. Și iată, în locul unor speranțe mai mult sau mai puțin justificate, un crunt 1—4, care uimește, chiar în condițiile recentei eliminări a dinamoviștilor din Cupa României, într-o partidă cu o divizionară C. Au cîștigat, în schimb, teren, **C.F.R. Cluj** și **F. C. Argeș**, dar aspirațiile lor nu pot merge prea departe.

Furtuna continuă la periferia clasamentului, unde patru echipe numără cu grijă punctele și golurile lor și ale adversarilor, în același timp. Dintre ele, Sportul studențesc pare să fie formația cu cele mai puține șanse de salvare, cu cele 19 puncte ale ei și cu linia de sosire atît de aproape. Vecina ei de pînă acum, **A.S.A.** Tîrgu Mureș, a trăit momente de chin, dar tocmai de aceea a gustat mai mult victoria obținută în ultimele minute, dătătoare, oricum, de speranțe. În schimb, nori negri, amenințători, s-au adunat deasupra capetelor fotbaliștilor de la Universitatea Cluj, care au ajuns pe locul 15, de loc mai de invidiat decît ultimul... **(J. BERARIU)**

AGENDA competițiilor de masă

PRIMA EDIȚIE A „CROSULUI TITAN"

Soare, verdeață, entuziasm, acorduri de fanfară, iată atmosfera în care cei peste 7000 de pionieri și elevi din sectorul 4 al Capitalei au animat aleile parcului „I.O.R.", de pe malul lacului Titan, pentru a marca festivitatea de închidere a anului sportiv școlar.

După o frumoasă defilare, concurenții s-au aliniat pentru a lua startul, pe categorii de vîrstă, la „CROSUL TITAN '73" — competiție aflată la prima sa ediție și dotată cu un trofeu transmisibil.

Iată cîțiva dintre elevii care s-au făcut remarcați: fete — Manuela Drăghici (Șc. 199), Roxana Slădescu (Lic. 43), Veronica Nica (Gr. șc. I.O.R.), băieți — C. Olaru (Șc. 199), I. Bîrsan (Gr. șc. construcții), V. Picerea (Lic. industrial chimie), Ed. Conrad (Gr. șc. construcții).

În sunetele fanfarei Școlii militare de muzică (conducător, lt. col. Ștefan Marcoci) participanții s-au aliniat în careu pentru festivitatea de premiere. Cupa pentru cea mai numeroasă participare a revenit **Grupului școlar I.O.R.** **(Gheorghe BURLEA, coresp.)**

„COȘUL DE AUR"

În organizarea C.J.E.F.S. Bacău și a Consiliului municipal al organizației pionierilor a avut loc ieri o inedită acțiune de masă la baschet, intitulată **„Coșul de aur"**. Elevii Școlii generale nr. 9 au obținut cel mai bun procentaj la aruncări. **(Ilie IANCU).**

„CUPA 1 IUNIE"

Peste 400 de copii au participat la „Cupa 1 Iunie", organizată la Oradea. S-au desfășurat întreceri foarte animate de atletism, baschet și tenis. **(Ilie GHIȘA).**

SERBARE ȘCOLARĂ

Încheierea anului de învățămînt a prilejuit o reușită serbare la Școala sportivă nr. 1 din Galați. Au avut loc demonstrații de gimnastică, partide de volei, handbal și baschet, concursuri de biciclete și patine pe rotile **(T. SIRIOPOL).**

SERBAREA POPULARĂ DIN HERĂSTRĂU

(Urmare din pag. 1)

țări!) nu l-a întrecut pe acela al sportivilor participanți (3500) la o fastuoasă ceremonie de deschidere și la atractivele demonstrații care au avut loc după aceea — gimnastică modernă și sportivă, box, lupte, judo, ping-pong, tenis și altele.

Programul a deținut și cîteva puncte „forte", dintre care cel mai atrăgător (și gustat) ni s-a părut a fi concursul de „tras la frînghie". În finală, două echipe de cîte 8 (fiecare însumînd cam... 1 000 de kilograme), cele ale sectoarelor 7 și 5, au făcut să pîrîie un odgon gros, cu care puteau fi „îmblînzite" nave de mai multe sute de tone... Ba concurență cu această demonstrație a forței a fost parada plină de eleganță a ambarcațiilor sportive. Închipuiți-vă (pentru cel care au scăpat spectacolul) Herăstrăul brăzdat de peste 200 de iole, schifuri, caiace și canoe, înaintînd în manej pe oglinda lacului.

După demonstrații a fost rîndul spectatorilor să ia cu asalt terenurile de tenis, popicăriile, baza hipică pentru activitățile de agrement promise publicului, foarte atractive, foarte gustate, foarte solicitate, dar (parcă) puțin prea scumpe (20 de lei o jumătate de oră de călărie!).

Cîteva constatări se desprind din experimentul de ieri. Prima, și cea mai importantă, este aceea că **asemenea acțiuni sînt absolut necesare.** A doua: **populația Bucureștiului trebuie obișnuită cu ele.** Și, în sfîrșit, **trebuie respectat cu strictețe principiul participării voluntare la astfel de manifestări.**

În concluzie, **putem socoti acțiunea de masă de duminică drept o încercare reușită. Dar, pe această linie — în lumina Hotărîrii Plenarei C.C. al P.C.R. din 28 februarie — 2 martie 1973 — sînt necesare noi și noi inițiative.**

În mod cu totul regretabil, **Întreprinderea de transporturi București** (cunoscută, mai ales, sub inițialele de I.T.B.) n-a fost — nici de data aceasta — receptivă la nevoile și dorințele cetățenilor.

Ieri, **între orele 10,25 și 10,55** (cînd am avut nefasta curiozitate de a cronometra modul cum se circulă către Herăstrău), au trecut 13 troleibuze nr. 82, cu punctul terminus la Aeroportul Băneasa (într-o zi cînd cursele interne de avioane sînt suspendate), și UN troleibuz 83, cu destinația „Șoseaua Nordului", unde avea loc **Marea serbare populară cultural-sportivă.**

Poate că **acest** amănunt (minor) va determina (în sfîrșit!) o analiză (majoră) a activității I.T.B., specializată în a oferi... explicații în locul mijloacelor de transport în comun!

TRADIȚIA POATE FI SUPLINITĂ PRIN MUNCĂ

(Urmare din pag. 1)

Școala a fost net implicată în problematica complexă a sportului, pornindu-se de la **necesitatea îmbunătățirii conținutului și modului de desfășurare a orelor de educație fizică, organizarea de activități sportive de masă pe clase, școli, ani de studii, crosuri, marșuri, drumeții, inițierea unor centre de practicare a înotului ca și selectarea de elemente pentru performanță**, direcții precise situate în vizorul școlii, al profesorilor de specialitate dar și al conducerilor de școli.

În domeniul performanței, hotărîrea plenarei Comitetului județean de partid stabilește termene concrete pentru **refacerea planului de dezvoltare a activității** (1 iulie) și pe fiecare ramură de sport (1 septembrie) **pentru asigurarea și pregătirea elementelor locale pentru impulsionarea activității într-o serie de discipline cu posibilități de afirmare**, (atletism, box, tir, lupte, fotbal, baschet), **pentru îmbunătățirea activității clubului sportiv Unirea Focșani și a Centrului de fotbal copii-tineret al federației de specialitate.** O serie de alte măsuri se referă la **îmbogățirea patrimoniului mișcării sportive vrîncene** — un plan substanțial este fixat de pildă, pentru zona Focșani-Sud — **dar fără a ignora posibilitatea folosirii mai judicioase a amenajărilor existente.**

O atenție deosebită se va acorda **perfecționării muncii organizațiilor sportive, paralel cu sporirea numărului de instructori, arbitri, a activului sportiv, muncii de educație cu componenții unor echipe și loturi.**

În sprijinul acestui complex plan de măsuri au luat cuvîntul și reprezentanții forurilor centrale, **tov. C. Mindreanu,** secretar al Consiliului Central al U.G.S.R. și prof. univ. **I. Kunst-Ghermănescu,** membri ai Biroului Executiv al C.N.E.F.S., o serie de alți vorbitori.

În cuvîntul său, tovarășul **Simion Dobrovici,** prim-secretar al Comitetului județean Vrancea al **P.C.R.** a ținut să releve **importanța analizei activității sportive, a hotărîrilor luate pentru îmbunătățirea muncii, în spiritul recentei Hotărîri de partid. În materializarea tuturor obiectivelor propuse se impune ca factorii cu responsabilități sau atribuții în domeniul educației fizice și sportului să colaboreze cu toată convingerea. „Organele și organizațiile de partid,** a ținut să precizeze vorbitorul, **vor fi și mai aproape de nevoile mișcării sportive, o vor îndruma mult mai ferm, mai operativ. Noul cadru organizatoric al mișcării sportive din județ oferă toate condițiile pentru ca sportul vrîncean să capete într-un viitor foarte apropiat o înfățișare nouă, pe măsura entuziasmului ce îl manifestă tineretul și a grijii ce se acordă acestei probleme de importanță națională de către conducerea de partid și de stat".**

RUGBY

Ieri, în Parcul Copilului

DINAMO A ÎNTRECUT GRIVIȚA ROȘIE CU 19-9

Etapa a XXIII-a a campionatului a debutat exploziv, încă de simbătă. **Sportul studențesc,** această echipă valoroasă, dar atît de capricioasă, a întrecut pe Steaua, liderul atît de autoritar al acestui campionat. Sportul s-a exprimat (finalmente) la posibilitățile lotului și a învins cu 16—13. Era și timpul, nu de alta, dar trecea sezonul și nu-i vedeam pe studenții bucureșteni realizînd o victorie frumoasă. Au obținut-o, în extremis, chiar în fața liderului, la capătul unui meci dramatic. Bravo, lor! Tot simbătă, Știința din Petroșani și-a confirmat valoarea, întrecînd pe Vulcan, la ea acasă, atestîndu-ne totodată pronosticul anterior partidei.

Ieri, în București, o singură partidă, **între două formații** cu un bun renume în rugbyul nostru, **Grivița roșie și Dinamo.** Au învins dinamoviștii, într-o apreciabilă verva de joc, ei aducînd în teren o formație mult mai matură și omogenă. Să fie acesta începutul unui reviriment pe care-l așteptăm cu toții, iubitorii al rugbyului, de o bună bucată de vreme? Partida din Parcul Copilului a fost dominată de dinamoviști, care au demonstrat mai multe cunoștințe rugbystice la nivelul ambelor compartimente (înaintare și treisferturi). E drept, Grivița ar putea invoca absența din formație a unor jucători rutinați (Tibuleac, Pop, Veluda), dar situația de pe teren a fost favorabilă oaspeților. Întîlnirea a fost agreabilă sub aspectul spectacolului, cu multe faze frumoase, în care s-a jucat un rugby „curat". Dinamo a atacat de la început în stilu-i caracteristic, care-i stă atît de bine. Grivițenii s-au apărat corect. Ei au deschis chiar scorul prin **Comănici** (min. 3), care a realizat o lovitură de picior căzută. Dar în atac se aflau ieri dinamoviștii și, normal, au înscris prin **Mihai Nicolescu** o frumoasă încercare (min. 13): **Nica** transformă și scorul le devine favorabil: 6—3. Cu cinci minute înaintea pauzei, același **Comănici** mai reușește o lovitură de picior căzută și aduce egalitatea pe tabela de marcaj: 6—6! Lovitura de picior — trebuie s-o spunem — a rezultat unui moment bun al echipei gazdă. La reluare, după numai cinci minute, asistăm la un atac dinamovist de toată frumusețea, finalizat de aripa **Constantin** printr-o încercare, pe care **Florescu** a transformt-o: scor 12—6 în favoarea lui Dinamo. **Simion** reușește reducerea diferenței de puncte prin transformarea unei lovituri de pedeapsă (12—9), pentru ca după alte cinci minute (min. 55) **Nica** să refacă distanța prin același procedeu: 15—9. Dorind parcă să arate că diferența ar trebui să fie și mai netă, dinamoviștii mai reușesc o încercare (min. 66) prin **Iftimie** și pecetluiesc scorul final: 19—9!

Ar mai fi de semnalat că ambele echipe au avut cîte doi eliminați: Dinamo — pe **Turlea** și **Boroi,** Grivița — pe **Menger** și **Mesaroș.** Ce se întîmplă, nervii chiar nu pot fi deloc stăpîniți?

Arbitrul **P. Declessis** a condus corect următoarele formații:

DINAMO: **DAICIULESCU — CONSTANTIN, Aldea, Dragomirescu** (Nica), **NICA** (Coravu) — **NICOLESCU, FLORESCU — I. STOICA, IFTIMIE,** Boroi — **I. Aurel, Turlea,** — **BACIU, Caraiman, Stoica.**

GRIVIȚA ROȘIE: **Marinescu** (Simion) — **Sabău, Pavlovici, Simion** (Traicu), **Negoescu — COMANICI,** Barbu — **Enciu, Miclescu, Măcăneață** (Vl. Dumitrescu) — **Menger, V. RUSU — Scarlat, Mesaroș, Toma.**

Dimitrie CALLIMACHI

● **La Bîrlad,** studenții timișoreni au obținut o victorie meritată, inițiind multe acțiuni pe linia de treisferturi. Localnicii au jucat bine doar în primele 20 de minute cînd au ratat cîteva ocazii clare de a marca. Au înscris: **Peter** și **Suciu,** cîte o încercare și **Duță,** o transformare. Foarte bun arbitrajul lui T. **Florea** (Buc.). **(E. SOLOMON — coresp.).**

● **Sucevenii** au venit la Sibiu să piardă la un scor strîns; ei au și marcat primii prin **Zamfir,** care a transformat o lovitură de pedeapsă (min. 4). Apoi gazdele pun stăpînire pe joc și nu mai cedează inițiativa pînă la fluierul final, construind multe faze de toată frumusețea. Au înscris pentru sibieni **Rășcanu** (o încercare și o lovitură de picior căzută), **Buțiu, Deak, Tudorică** și **Popeț** (cîte o încercare). A condus bine **G. Eftimescu** (Buc.). **(I. Botocan — coresp.).**

● **La Iași** „Poli" a învins confortabil pe Precizia Săcele, împăcată parcă cu gîndul de a activa la anul în B. Au marcat: **Vărzaru** (3 încerc.), **Filipescu, Borș, Mihalașcu, Marica** și **Marinel** (cîte o încerc.), **Țopa** (3 transf.). A abritrat f. bine **René Chiriac** (Buc.). **(Decebal ONCIUL — coresp.).**

REZULTATE TEHNICE (etapa a XXIII-a): Sportul studențesc — Steaua 16—13 (3—4); Vulcan — Știința Petroșani 3—9 (3—6); Grivița roșie — Dinamo 9—19 (6—6); „Poli Iași — Precizia Săcele 36—0 (8—0); C.S.M. Sibiu — C.S.M. Suceava 23—3 (11—3); Rulmentul Bîrlad — Universitatea Timișoara 0—10 (0—0); Farul Constanța — Gloria Buc. 15—6 (9—3).

AGRONOMIA CLUJ ȘI CHIMIA NĂVODARI VOR JUCA ÎN DIVIZIA A

Echipa de rugby din Tecuci nu s-a mai prezentat în ultima etapă a turneului de calificare pentru promovarea în prima divizie a țării, dînd astfel posibilitatea Constructorului din București de a se clasa pe locul III în clasamentul turneului. Platonică satisfacție, deoarece doar primele două locuri, care erau deja acontate de AGRONOMIA Cluj, (antrenor Al. Paloșanu), și CHIMIA Năvodari, (antrenor George Stanciu) dau dreptul la promovare. Oricum, tecucenii ne lasă în final un gust amar prin acest forfait, care nu-i onorează. Să sperăm că el nu va rămîne fără urmări de ordin... disciplinar.

Să revenim, așadar, la singura partidă care a opus două divizionare B, aceea dintre AGRONOMIA și CHIMIA. Meciul a avut loc în Parcul Copilului, și a avut caracterul unui joc specific, în care se urmărește rezultatul. Firesc, spectacolul a trecut pe planul secund. Partida dintre cele două formații s-a terminat la egalitate 6—6 (6—0) și astfel ambele echipe, din Cluj și Năvodari, promovează în divizia A, urmînd a lua locul celor două formații care vor retrograda. Au înscris: **Moișan** o încercare pentru clujeni, pe care **Balint** a transformat-o (min. 10) și **Lovin** pentru Chimia, tot o încercare transformată de **Zamfirescu** (min. 67). Rezultatul egal este echitabil, combatanții dominînd pe rînd cîte o repriză. A condus **Dragoș Grigorescu. (D. C.)**

ȘCOALA SPORTIVĂ NR. 2 BUCUREȘTI — CAMPIOANA REPUBLICANĂ DE JUNIORI

Am asistat ieri dimineață, pe stadionul Olimpia din Capitală, la un adevărat festival rugbystic al juniorilor. Mai întîi au apărut formațiile **Grivița Roșie** din București și **Farul Constanța** care au oferit o dispută pasionantă, cu răsturnări de scor (Grivița a condus cu 3—0, 6—4 și 9—8), cîștigată în final, pe merit de constănțeni cu scorul de 11—9 (4—3). Un succes al juniorilor antrenați de **Traian Doiciu,** care, cîștigînd medaliile de bronz, atestă Constanța ca important centru rugbystic al țării.

În meci vedetă, care avea să desemneze ocupantele locurilor I—II în campionatul republican de rugby-juniori: **Clubul sportiv școlar București** (antrenori Cornel Munteanu și Nicolae Vizitiu) și **Școala sportivă nr. 2 București** (antrenor Mariana Lucescu). Prima formație, cîștigătoare de multe ori a titlului de campioană în anii din urmă; a doua prezentă permanent la ultimele 5 ediții ale turneului final — ne-au oferit o partidă excelentă, de un bun nivel tehnic. Favorit, apărea „XV"-le Clubului școlar — o formație omogenă, puternică care reunea în rîndurile sale nu mai puțin de 7 componenți ai lotului F.I.R.A. '73. Pe teren, însă, echipa care a avut încă de la început inițiativa, conducînd efectiv ostilitățile a fost Școala sportivă nr. 2. Tinerii acestei formații s-au arătat viguroși, buni cunoscători ai jocului, lucizi și, mai ales, foarte hotărîți să... devină campioni. Atacînd susținut, bine organizat, ei au deținut circa 65 de minute inițiativa, timp în care au condus, pe rînd cu 3—0 (min. 10 — **Tudose,** l. p.), 7—0 (min. 55 — **Lazăr,** încerc.), 9—0 (**Tudose** tr.), 12—0 (min. 63 — **Nedelcu,** l. p. c.). În ultimele 15 minute, rugbyștii de la Clubul sportiv școlar au atacat puternic „cu toate motoarele" dar cei care „se vedeau" de acum campioni s-au apărat excelent, placînd necruțător, ieșind chiar la contraatac. În acest răstimp (min. 70) campionii anului trecut au reușit doar o încercare prin **Marin,** scorul final rămînînd 12—4 (3—0) pentru **Școala sportivă nr. 2, care devine astfel campioană republicană. Un succes meritat al tinerilor rugbyști și al antrenoarei lor Mariana Lucescu, obținut în fața unei echipe puternice.**

Arbitrului **Ștefan Cristea** i s-au aliniat formațiile: **ȘCOALA SPORTIVĂ NR. 2: Boacă — Lazăr, Bujor, Vasilache, Ioniță — Nedelcu, Paraschiv — Tudose, Marinescu, Călin — Ion, Dumitrașcu — Soare, D. Garofil, Gh. Garofil.** **CLUBUL SPORTIV ȘCOLAR:** Milcă — Ghiță, Buga, Costea, Stănescu (Stoica) — Moraru, Dinu — Marin, Oțetaru, Dzyadik — Toma, Zafiescu — Silvestru, Pușcoci, Bicu (Ninu).

Modesto FERRARINI

FOTBAL B

ÎN DIVIZIA B, OASPEȚII AU MARCAT DOAR 6 GOLURI!

Seria I: C. S. TÎRGOVIȘTE A CÎȘTIGAT LA BUCUREȘTI

DELTA TULCEA — POLITEHNICA IAȘI 1—0 (0—0). Joc viu disputat, pe alocuri chiar dur, din care cauză arbitrul a fost nevoit să arate de cîteva ori cartonașul galben, iar o dată pe cel roșu lui Stoicescu (Politehnica), pentru lovirea adversarului. În repriza a doua, Delta a dominat mai mult timp și a înscris un gol, în min. 46, prin Stoicescu. Competent și autoritar arbitrajul lui V. Pădureanu — București. **(I. TURȘIE,** coresp.).

C. S. U. GALAȚI — METALUL BUCUREȘTI 4—2 (0—1). Studenții au evoluat la un bun nivel în partea a doua a întîlnirii. Bucureștenii au acționat frumos în primele 50 de minute, apoi, după egalare, au căzut. Au marcat: Nan (min. 53), Crăciunoiu (min. 54), Nedelcu (min. 66, autogol), Bezman (min. 83), respectiv Decu (min. 3) și Iancu (min. 51). A arbitrat foarte bine N. Rainea — Bîrlad. **(Gh. ARSENIE,** coresp.).

PROGRESUL BUCUREȘTI — C.S. TÎRGOVIȘTE 0—1 (0—0). Bucureștenii, în special înaintașii, au evoluat sub orice critică. În prima repriză, înaintașii Progresului, de cîte ori au fost în situații favorabile au șutat imprecis. Aceeași situație s-a menținut și după pauză, dar de astă dată numărul ocaziilor a fost mai mic. Spre final, în min. 85, la un contraatac, Oancea a marcat unicul gol al partidei. A arbitrat slab I. Răileanu — Pitești.

GLORIA BUZĂU — CEAHLĂUL P. NEAMȚ 2—0 (0—0). Peste 8000 de spectatori au asistat la un joc agreabil, caracterizat prin dorința ambelor echipe de a-și adjudeca victoria. În prima parte, buzoienii au ratat cîteva situații, printre care și un penalty (Tr. Popescu, min. 38). După pauză, localnicii au continuat să aibă inițiativa și au fructificat două ocazii, prin Nedelcu (min. 78) și Cramer (min. 82). A condus bine St. Lazăr — București. **(C. TEODORESCU,** coresp. județean).

PROGRESUL BRĂILA — F. C. GALAȚI 2—0 (2—0). Brăilenii au început „tare" și au avut, în permanență, inițiativa. Autorii golurilor: Traian (min. 1) și Ologu (min. 17). Bun arbitrajul lui A. Pîrvu — București. **(N. COSTIN,** coresp. județean).

CHIMIA RM. VÎLCEA — S. N. OLTENIȚA 3—0 (2—0). Joc de bună factură tehnică. Oaspeții au fost nervoși, iar Viciu (S. N. O.) depășind limitele, a fost eliminat. Au înscris: Godjaru (min. 21), Șutru (min. 44) și Pintilie (min. 70). A condus satisfăcător I. Urdea — București. **(D. ROȘIANU,** coresp.).

METALUL PLOPENI — DUNĂREA GIURGIU 1—0 (0—0). Disputa, în general, echilibrată. Gazdele au obținut victoria datorită transformării loviturii de la 11 m de către Alexe (min. 75). Bun arbitrajul lui D. Ghețu — București. **(I. TĂNĂSESCU,** coresp.).

ȘTIINȚA BACĂU — C. F. R. PAȘCANI 1—0 (0—0). În repriza secundă, gazdele și-au impus jocul, au dominat copios, însă n-au fructificat decît o ocazie, prin Grosaru (min. 50). A arbitrat foarte bine I. Chiriță — Ploiești. **(F. ENE,** coresp.).

1.	**Politehnica Iași**	26	13	5	8	45—23	31
2.	Metalul București	26	12	7	7	33—21	31
3.	Gloria Buzău	26	11	7	8	29—26	29
4.	F.C. Galați	26	12	4	10	33—32	28
5.	Progresul Buc.	26	9	9	8	21—20	27
6.	Metalul Plopeni	26	9	8	9	29—22	26
7.	Chimia Rm. Vîlcea	26	10	6	10	32—33	26
8.	Știința Bacău	26	10	6	10	26—28	26
9.	C.F.R. Pașcani	26	10	5	11	29—26	25
10.	S.N. Oltenița	26	10	5	11	26—31	25
11.	Delta Tulcea	26	8	9	9	22—30	25
12.	Progresul Brăila	26	9	6	11	24—29	24
13.	C.S. Tîrgoviște	26	8	8	10	18—23	24
14.	Ceahlăul P. Neamț	26	7	9	10	21—26	23
15.	Dunărea Giurgiu	26	9	5	12	27—33	23
16.	C.S.U. Galați	26	9	5	12	23—35	23

ETAPA VIITOARE (10 iunie): C.F.R. Pașcani — Progresul București (0—2), Politehnica Iași — Progresul Brăila (0—1), Metalul București — Chimia Rm. Vîlcea (0—3), S.N. Oltenița — Dunărea Giurgiu (0—1), Ceahlăul P. Neamț — C.S.U. Galați (0—2), Metalul Plopeni — Gloria Buzău (0—1), F.C. Galați — Știința Bacău (2—1), C.S. Tîrgoviște — Delta Tulcea (2—1).

Seria a II-a: POLITEHNICA TIMIȘOARA — ÎNVINGĂTOARE ÎN DERBY-UL SERIEI

CORVINUL HUNEDOARA — C. S. M. SIBIU 1—1 (1—0). Ambele echipe au făcut risipă de energie. Golurile au fost realizate de David (min. 10, autogol) pentru Corvinul, Turlea (min. 83) pentru C.S.M. A condus bine V. Trifu — Baia Mare **(I. VLAD,** coresp.).

METALUL DROBETA TR. SEVERIN — C. F. R. ARAD 2—0 (1—0). Joc de factură tehnică modestă. Au marcat: Bota (min. 32 din 11 m) și Cîrtog (min. 79). A arbitrat bine Gh. Nicolae — București. **(Gh. MANAFU,** coresp.)

METALURGISTUL CUGIR — C. F. R. TIMIȘOARA 3—2 (3—1). Meciul s-a disputat sîmbătă după-amiază. Au înscris: Tarcu (min. 5 și 8 din 11 m), Raksi (min. 40), respectiv Giulvăzan (min. 17 și 56). Foarte bun arbitrajul lui I. Țifrea — Cluj. **(M. VÎLCEANU,** coresp.).

OLIMPIA SATU MARE — MINERUL BAIA MARE 1—0 (1—0). Peste 8000 de spectatori au asistat la un joc slab al formației locale. Unicul gol al partidei a fost marcat de Kincses (min. 44). A condus satisfăcător V. Topan — Cluj. **(St. VIDA,** coresp.)

MINERUL ANINA — NITRAMONIA FĂGĂRAȘ 1—0 (0—0). Joc viu disputat, în care gazdele au dominat, uneori, categoric. Făgărășenii, deși au pus accentul pe apărare, totuși, au inițiat acțiuni ofensive destul de periculoase. Autorul golului: Makai (min. 67). Al. Ene — Craiova a arbitrat bine. **(P. LUNGU,** coresp.).

METROM BRAȘOV — GLORIA BISTRIȚA 2—0 (0—0). Brașovenii au avut mai mult timp inițiativa, iar în finalul partidei au dominat insistent. Golurile au fost realizate de Selimesi (min. 76) și de Paraschivescu (min. 80). A arbitrat bine M. Haimovici — București. **(V. SECĂREANU,** coresp.).

POLITEHNICA TIMIȘOARA — F. C. BIHOR 1—0 (0—0). Aproximativ 45 000 de spectatori au asistat la derby-ul seriei, care s-a încheiat cu victoria studenților. În prima parte, jocul a fost echilibrat. Arbitrul l-a eliminat pe Bungău (Politehnica) și pe Lucaci (F. C. Bihor), în min. 3, pentru lovire reciprocă. În repriza secundă, după ce au ratat cîteva situații favorabile, timișorenii (min. 72: Șchiopu) au marcat unicul gol. În continuare, studenții au dominat, însă n-au mai putut să majoreze scorul. A condus satisfăcător N. Petriceanu — București. **(P. ARCAN,** coresp. județean).

OLIMPIA ORADEA — ELECTROPUTERE CRAIOVA 2—0 (0—0). Jocul a fost, în general, echilibrat. Orădenii au fost mai incisivi și au marcat de două ori. Autorul golurilor: Benzik (min. 70 și 78). Foarte bun arbitrajul lui P. Sotir — Mediaș. **(I. GHIȘA,** coresp. județean).

1.	**Poli. Timișoara**	26	15	6	5	40—19	36
2.	F.C. Bihor	26	14	6	6	49—26	34
3.	Olimpia Satu Mare	26	13	7	6	35—21	29
4.	Metrom Brașov	26	13	2	11	38—27	28
5.	Minerul Baia Mare	26	11	6	9	30—20	28
6.	C.S.M. Sibiu	26	11	5	10	26—23	27
7.	Minerul Anina	26	12	2	12	26—36	26
8.	Nitramonia Făgăraș	26	12	1	13	39—36	25
9.	Gloria Bistrița	26	10	4	12	24—28	24
10.	Met. Drobeta Tr. Sv.	26	10	2	14	31—36	22
11.	C.F.R. Arad	26	9	4	13	27—36	22
12.	Electroputere Cv.	26	10	2	14	34—36	22
13.	C.F.R. Timișoara	26	9	4	13	31—34	22
14.	Corvinul Huned.	26	10	5	11	26—33	21
15.	Olimpia Oradea	26	8	5	13	27—39	21
16.	Metalurgistul Cugir	26	8	5	13	18—31	21

(N.R. Olimpia Satu Mare și Corvinul Hunedoara sînt penalizate cu cîte patru puncte).

ETAPA VIITOARE (10 iunie): Metrom Brașov — Politehnica Timișoara (1—1), Minerul Anina — Corvinul Hunedoara (0—2), C.S.M. Sibiu — Olimpia Oradea (1—1), Gloria Bistrița — Metalul Drobeta Tr. Severin (0—1), F.C. Bihor — Olimpia Satu Mare (0—0), C.F.R. Arad — Electroputere Craiova (0—2), C.F.R. Timișoara — Minerul Baia Mare (0—4), Nitramonia Făgăraș — Metalurgistul Cugir (0—1).

Echipa C.P.B. — cîștigătoarea „Cupei României" ediția 1973. În rîndul de sus (de la stînga la dreapta): I. Dacău *(căpitanul echipei),* E. Dacău, I. Anton, Gh. Drăghici, Gh. Vasile, D. Bărbieru, V. Gălățeanu — *în rîndul de jos:* V. Tudorancea, Gh. Matei, C. Lupșăneanu, N. Tudoran *și* A. Burcică

OINĂ

ECHIPA COMBINATULUI POLIGRAFIC BUCUREȘTI A CÎȘTIGAT „CUPA ROMÂNIEI"

„Cupa Calatis" a revenit formației A. S. A. Constanța

MANGALIA, 3 (prin telefon). Ultima zi a întrecerilor pentru desemnarea echipei cîștigătoare a **„Cupei României"** la oină a fost marcată de o frumoasă festivitate de închidere a competiției la care a fost prezent tovarășul **Vasile Vîlcu,** membru al Comitetului Executiv al C.C. al P.C.R., prim-secretar al Comitetului județean Constanța al P.C.R., și care a relevat succesul de care s-a bucurat întrecerea, buna ei organizare, felicitînd pe sportivii și pe organizatori pentru eforturile depuse. La festivitate au fost, de asemenea, prezenți tovarășii **Ion Iuga,** secretar al Comitetului județean de partid și președintele C.J.E.F.S. Constanța, **Ion Tudor,** prim-vicepreședinte al Consiliului popular județean și alți oaspeți.

Echipa **Combinatului poligrafic București** s-a comportat foarte bine (a pierdut doar o singură partidă în turneul din cadrul primei grupe), obținînd următoarele rezultate: cu Universitatea București 19—12, în tur și 12—13 în retur, cu Viața Nouă Olteni (județul Teleorman) 19—11 și 24—2, cu Biruința Gherănești (județul Neamț) 21—16. „11"-le bucureștean intră pentru a zecea oară consecutiv în posesia celui mai valoros trofeu al jocului nostru național. De-a lungul celor trei zile de întreceri, din echipa C.P.B. s-au remarcat **Ilie Dacău, Gheorghe Drăghici, Dumitru Bărbieru, Vasile Gălățeanu, Ion Anton** și **Aurel Burcică.**

O comportare bună la actuala ediție a avut-o și formația **Biruința Gherăești,** antrenată de mulți ani de reputatul jucător, maestrul sportului Eugen Cocuț. Echipa din Gherăești și-a apărat cu ardoare șansele, clasîndu-se pe locul secund, după C.P.B. — cu care s-a duelat direct — o echipă mai bună.

O apariție inedită pe terenul de oină din Mangalia a fost aceea a formației A. S. A. Constanța. Într-un meci demonstrativ cu Avîntul Frasin, echipa militară a cîștigat cu 13—8, intrînd astfel în posesia „Cupei Calatis", oferită de C.J.E.F.S. Constanța pentru popularizarea oinei pe meleagurile dobrogene.

La sfîrșitul întrecerilor trofeul **„Cupa României"** a fost înmînat echipei C.P.B. de către tovarășul Vasile Vîlcu. De asemenea, au mai fost atribuite o serie de cupe: **„Cupa U.G.S.R."** formației Celuloza Călărași, pentru dezvoltarea oinei în asociațiile sportive sindicale, **„Cupa C.C. al U.T.C."** echipei Biruința Gherăești, pentru popularizarea oinei în mediul sătesc, **„Cupa C.J.E.F.S. Constanța"** formației Universitatea București pentru răspîndirea oinei în rîndurile studenților. Din partea **U.N.C.A.P.** formațiilor Biruința Gherăești, Viața Nouă Olteni și Avîntul Curcani le-au fost atribuite diplome și premii în echipament sportiv.

Alte rezultate din ultima zi: **Universitatea București — Viața Nouă Olteni 10—5, Universitatea București — Biruința Gherăești 17—31 și 8—16, Viața Nouă Olteni — Biruința Gherăești 3—13, Avîntul Curcani — Celuloza Călărași 8—11, Avîntul Curcani — Tricolorul Baia Mare 16—12, Avîntul Frasin — Celuloza Călărași 14—11, Avîntul Frasin — Tricolorul Baia Mare 9—12.** Iată clasamentul final: **1. C.P.B. 16 p, 2. Biruința Gherăești 12 p, 3. Universitatea București 10 p, 4.** Viața Nouă Olteni 10 p, 5. Avîntul Frasin 7 p, 6. Celuloza Călărași 7 p, 7. Tricolorul Baia Mare 5 p, 8. Avîntul Curcani 5 p.

Ion GAVRILESCU

POLO

C.S. ȘCOLARUL A CÎȘTIGAT CLAR (6-3) DERBY-UL CU CRIȘUL

Cea de a doua etapă a campionatului național de polo (grupa B) a programat ieri dimineață în Capitală un interesant derby urmărit de numeroși spectatori, în care s-au înfruntat **C. S. Școlarul** și **Crișul Oradea.** Jocul a plăcut celor prezenți la ștrandul Tineretului, oferind deseori faze mult aplaudate. Evoluînd de această dată în formație completă, școlarii bucureșteni au imprimat de la începutul întrecerii un ritm viu, au înotat tot timpul, forțîndu-și adversarii deseori să greșească în defensivă. Gazdele au învins cu 6—3 (3—1, 1—1, 1—1, 1—0), dar diferența putea fi și mai mare dacă portarul Ianole nu ar fi primit două goluri gratuite.

Orădenii, deși au în echipă cîțiva tineri talentați (Freund, Racz) au greșit prin stereotipia atacurilor ușor de parat. Aproape invariabil, mingile au fost trimise spre Alexandrescu, în centru, dar acesta sever marcat nu a putut da randamentul scontat. În defensivă, jucătorii Crișului au păcătuit printr-un marcaj defectuos, toate încercările lor de oprire a adversarilor fiind sancționate just de arbitrul clujean **N. Toth** cu eliminări. Au înscris: **Tomescu** 2 (din sup. numerică), **Răducanu** (s.n.), **Munteanu** (s.n.), **Pițigoi** și **Sorescu** de la învingători, **Alexandrescu** 3 de la învinși. **(A. V.)**

La Timișoara — mare surpriză: Industria lînei a cedat pe teren propriu în fața Olimpiei Oradea. Lipsa de pregătire (în special fizică) a formației gazdă a cîntărit greu în balanță, Olimpia reușind în ultima repriză să întoarcă rezultatul de la 3—4 la 5—4. Orădenii au înotat mai mult și au concretizat sigur ocaziile de superioritate numerică. Scorul final de 5—4 (0—1, 2—0, 1—3, 2—0) pentru Olimpia a fost realizat de: **Zarcoianic** 3, **Vidican, Spiengold** de la învingători și **Schomorai** 3, **Roth** 1 de la învinși. A condus **Șt. Simon** (Tg. Mureș). **(C. Crețu,** coresp.).

La Arad, **Vagonul — Mureșul Tg. Mureș 9—6.**

BASCHET

DINAMO BUCUREȘTI, PENTRU A 11-a OARĂ CAMPIOANĂ A ROMÂNIEI

CLUJ, 3 (prin telefon de la corespondentul nostru). Duminică, în Sala sporturilor din localitate, s-a încheiat cel de al XXIV-a campionat național de baschet masculin. Ultima etapă a competiției a oficializat o ierarhie care fusese decisă cu cîteva etape în urmă. Astfel, echipa DINAMO BUCUREȘTI (antrenor Dan Niculescu) a devenit, pentru a 11-a oară, campioană a României, locul secund fiind ocupat de Steaua (antrenor Vasile Popescu), iar medalia de bronz a fost decernată celei mai bune formații din provincie, **Universitatea Cluj** (antrenor **Vasile Geleriu).** La polul opus al clasamentului s-au situat echipele bucureștene **Voința** și **Academia Militară,** care au retrogradat în divizia secundă.

În cadrul unei emoționante festivități, căpitanii primelor trei clasate — **Radu Diaconescu, Alin Savu** și **Emerich Vizi** — au primit, în aplauzele celor prezenți, premiile întrecerii. Cu o deosebită bucurie a fost întîmpinată decernarea titlului de coșgeter — răsplătit de un frumos trofeu oferit de Comitetul județean U.T.C. Cluj — maestrului sportului **Horia Demian** (Universitatea Cluj), cîștigător detașat, cu un total de 733 de puncte. Și nu-l putem uita pe unul dintre veteranii baschetului românesc, **Pavel Visner** (Dinamo), de 87 de ori internațional, care a fost felicitat cu prilejul retragerii sale dintr-o prodigioasă activitate sportivă.

Etapa a XXXIII-a a diviziei a furnizat o nouă surpriză: cea de a doua înfrîngere a dinamoviștilor bucureșteni, în fața studenților timișoreni. Dar, iată rezultatele etapei:

UNIVERSITATEA TIMIȘOARA — DINAMO BUCUREȘTI 81—80 (49—43). A doua zi după insuccesul suferit în fața Stelei, campionii au apărut cu un moral foarte scăzut, care și-a pus decisiv amprenta asupra evoluției lor. De cealaltă parte, timișorenii, deși lipsiți de aportul lui Czmor, au luptat cu ambiție exemplară, știind să profite prompt de orice greșeală a adversarilor. Și acestea au fost destule, materializate în greșeli de tehnică, pase la adversari, pași. Încă din prima parte a meciului, datorită jocului foarte bun prestat de Cimpeanu, studenții au luat conducerea ostilităților, printr-un joc economic, de mare simplitate și eficiență în acțiunile ofensive (min. 13, 37—26). Dinamo, de data aceasta datorită unor eforturi colective (este greu de remarcat în mod deosebit vreun jucător), a egalat în min. 25 (55—55) și se părea că se va detașa în învingătoare, mai ales că și luase conducerea (min. 29, 66—61). Dar, în min. 35 bucureștenii au fost egalați: 73—73. Din acest moment, studenții au trecut din nou în avantaj, pe care nu l-au mai cedat pînă în final, în ciuda eforturilor disperate ale dinamoviștilor. Au marcat Munteanu 19, Mănăilă 18, Cîmpeanu 18, Gal 10, Chiriuță 10, Weber 4, Minius 2, respectiv Georgescu 12, Popa 16, Novac 12, Haneș 11, Chivulescu 9, Niculescu 7, Diaconescu 7, Visner 4, Cernea 2. Au arbitrat bine C. Negulescu și E. Sarossyi.

UNIVERSITATEA CLUJ — ACADEMIA MILITARĂ 101—58 (51—31). Gazdele au ținut să-și onoreze locul 3 printr-un ultim joc de calitate, și au reușit acest lucru. Au marcat Demian 24, Schuller 21, Zdrenghea 14, Rühring 10, Vizi 10, Mathe 8, Ursache 8, Kun 4, Ronay 2, respectiv Neagu 23, Țurcanu 11, Marinescu 11, Mărgineanu 10, Milea 3. Au arbitrat bine D. Chiriac și Em. Niculescu.

I.C.H.F. — I.E.F.S. 81—66 (59—32). Partidă tipică de sfîrșit de sezon, în care ambele formații au făcut totul pentru ca... timpul să treacă mai repede. Au înscris Dikay 24, Mălușel 16, Cîmpeanu 13, Fl. Niculescu 8, Andreescu 8, Bulat 5, Chiciu 4, Antonescu 3, respectiv Braboveanu 29, Chircă 8, Szepp 8, A. Molnar 7, Nagy 6, Berceanu 6, L. Molnar 2, Schäffer 2. Au arbitrat bine V. Kadar și D. Crăciun.

POLITEHNICA BUCUREȘTI — RAPID 63—61 (32—32).

POLITEHNICA CLUJ — VOINȚA 66—50 (35—28).

STEAUA — FARUL 96—72 (37—37).

Mircea RADU
Paul RADVANI

NOILE DIVIZIONARE A

PITEȘTI 3, (prin telefon, de la corespondentul nostru). Turneul de calificare în campionatul republican de baschet masculin s-a încheiat cu succesul echipelor **C.S.U. GALAȚI** și **VOINȚA TIMIȘOARA,** clasate pe primele două locuri și promovate, astfel, în divizia A. Rezultate: **C.S.U. Galați:** 105—54 cu Universitatea București, 107—74 cu Medicina Tg. Mureș, 82—62 cu Voința Timișoara; **Voința Timișoara:** 67—65 cu Medicina, 56—50 cu Universitatea; **Medicina:** 77—73 cu Universitatea. **Clasament:** 1. **C.S.U. GALAȚI** 6 p, 2. **VOINȚA TIMIȘOARA** 5 p, 3. **Medicina Tg. Mureș** 4 p, 4. **Universitatea București** 3 p. **(S. IONESCU).**

BACĂU, 3 (prin telefon, de la corespondentul nostru). UNIVERSITATEA IAȘI și OLIMPIA BUCUREȘTI sînt noile promovate în campionatul republican de baschet feminin, în urma meciurilor încheiate cu următoarele rezultate: **Universitatea Iași:** 58—27 cu Olimpia, 57—51 cu Inst. Pedagogic Tg. Mureș, 75—47 cu Metalul Salonta; **Olimpia:** 66—53 cu Metalul, 64—55 cu Inst. Pedagogic; **Inst. Pedagogic:** 63—51 cu Metalul.

Clasamentul: 1. **UNIVERSITATEA IAȘI** 6 p, 2. **OLIMPIA BUCUREȘTI** 5 p, 3. Inst. Pedagogic 4 p, 4. Metalul Salonta 3 p. **(I. IANCU).**

GIMNASTICĂ

MARIA PREDA CAMPIOANĂ A ROMÂNIEI LA „MODERNĂ"

IAȘI, 3 (prin telefon, de la corespondentul nostru județean). Timp de două zile, Sala sporturilor din localitate a găzduit finalele campionatului republican de gimnastică modernă rezervate categoriilor maestre, I și a II-a. În pofida faptului că organizarea întrecerilor a fost excelentă, în tribune s-au aflat doar cîțiva spectatori, lucru care a lipsit competiția de o ambianță pe măsura valorii concurentelor.

La categoria a II-a am fost martorii unei surprize de proporții, favorita la locul I, **Cristina Sima,** fiind nevoită să împartă... laurii victoriei cu coechipiera sa **Maria Tîrnoveanu** (aceasta din urmă aflîndu-se într-o formă deosebită)!

Categoria a II-a a fost dominată, așa cum ne așteptam, de reprezentanta Școlii sportive 2 București, **Mioara Cozia,** care a și cîștigat titlul de o manieră categorică.

Așteptate cu deosebit interes, întrecerile maestrelor au fost animate — ca întotdeauna — de disputa dintre **Maria Preda** și **Sabina Șerbănescu** (ambele de la I.E.F.S.). Mai sigură și mai puțin emotivă, **Maria Preda** a reușit, însă, să se impună și de această dată, cucerind cel de-al treilea titlu consecutiv de campioană absolută a României. Iată primele clasate: **Categoria a II-a:** 1—2. **Cristina Sima** și **Maria Tîrnoveanu** (ambele de la Șc.sp. 2) — 27,45; 3. Laszio Firicel (Viitorul) 26,20; **Categoria I:** 1. **Mioara Cozia** (Șc. sp. 2) 44,45; 2. Elena State (Șc. sp. 2) 43,75; 3. Eliza Pavel (C.S.Ș.) 42,60; **Categoria maestre:** 1. **Maria Preda** (I.E.F.S.) 46,50; 2. Sabina Șerbănescu (I.E.F.S.) 46,40; 3. Rodica Pintea (Șc. sp. 2) 46,00.

D. DIACONESCU

HIPISM

AVALANȘĂ DE RECORDURI

Pe hipodromul ploieștean s-a experimentat pentru prima oară un program duminical, cu 10 alergări. Ca urmare, și volumul partanților a sporit pînă la cifra de 115 trăpași într-o zi de curse. O veritabilă paradă hipică! Caracteristica reuniunii a constituit-o ameliorările de recorduri ale concurenților în baza cărora s-au justificat și victoriile unor outsideri (Rozalin, Sergent, Sabotor). Antrenorii zilei au fost Nicolae Gheorghe și Mircea Ștefănescu, fiecare cu cîte 3 victorii. Dintre principalii concurenți ai Derbyului, Senzația continuă să evolueze la cel mai bun nivel — 1:24,5 — iar colegul său de antrenament Viraj, a izbutit, cu recordul de 1:24,9 pe km, detronarea Rațiunei de la șefia generației de 3 ani. **O mențiune** pentru Moldoveanu pentru conducerea excelentă prestată cu Hegemona și **două** reproșuri arbitrilor: Florin galopînd în lupta finală, și-a jenat net adversarul direct (Danciu) iar Zălog n-a acoperit ultima parte a parcursului în alura obligatorie de trap. Rezultate tehnice: **Cursa I:** Floria (Tr. Marinescu) 40, Danciu, simplu 28, ordinea 55; **cursa II:** Partizan (N. Gheorghe) 37,6, Feriga, simplu 2, event 55, ordine 21; **cursa III:** Sabotor (I. Oană) 29,3, Harieta, simplu 2, event 15, ordine 43; **cursa IV:** Flașneta (N. Gheorghe) 37,3, Fundata, simplu 7, event 7, ordinea 15; **cursa V:** Sergent (M. Ștefănescu) 32,2, Zălog, simplu 2, event 7, ordinea 13; **cursa VI:** Hruba (D. Toduță) 33,1, Halina, simplu 4, event 6, ordinea 10, triplu cîștigător 17; **cursa VII:** Rozalin (S. Mihăilescu) 25,5, Gabarit, Senzația, simplu 7, event 30, ordinea 167, triplu cîștigător 80, ordinea triplă 455; **cursa VIII:** Viraj (M. Ștefănescu) 24,9, Veranda simplu 2, event 22, ordinea 7, triplu cîștigător 125; **cursa IX:** Hegemona (I. Moldoveanu) 28, Minunea, simplu 11, event 13, ordinea 79; **cursa X:** Sidonia (M. Ștefănescu) 43,9, Amoraș, simplu 2, event 31, ordinea 111. Pariul austriac s-a ridicat la suma de lei 27.580 și a fost cîștigat de trei combinații cu 7 cai a 4 590 lei fiecare și de 46 de combinații cu 6 cai a 299 lei fiecare. Retrageri: Heroina, Stoc.

Niddy DUMITRESCU

ETAPĂ DOMINATĂ DE MARILE SCORURI DE LA BUCUREȘTI, ARAD, CONSTANȚA ȘI REȘIȚA

fotbal

O DEMONSTRAȚIE DE JOC EFICACE

STEAUA 2(0)
UNIV. CRAIOVA 6(1)

Nu ne amintim — probabil că sînt foarte mulți ani... — de cînd Steaua n-a mai pierdut **la un asemenea scor**, de cînd această echipă n-a mai primit **6 goluri într-un meci!** Evenimentul de aseară apare însă și mai surprinzător prin circumstanțele în care s-a produs, adică **într-un (presupus) derby de etapă**, într-un meci pe care, dacă l-ar fi cîștigat, echipa bucureșteană **s-ar fi putut înscrie în cursa pentru titlu.** Steaua s-a prezentat însă în acest meci **sub orice așteptări, în special în compartimentul apărării** — precizare pe care o facem pentru a explica **PROPORȚIILE SCORULUI și nu înfrîngerea în sine** — iar în atac a manifestat aceleași carențe de care nu s-a putut debarasa în întregul sezon actual, unul din cele mai slabe din activitatea sa.

Cam atît despre Steaua. În rest, **cele mai bune aprecieri pentru învingători, studenții craioveni, care au prestat un joc de ridicat spectacol, în care marea vigoare sufletească a acestei echipe a avut ca suport largi și solide disponibilități tehnice și tactice pe care le-a etalat aseară din plin, în fiecare din cele două reprize în alt mod.** În prima, cu o explicabilă prudență, craiovenii au jucat cu un libero (Deselnicu), cu 4 fundași (Niculescu, Bădin, Sameș, Velea) cu o linie de 3 la mijloc (Strîmbeanu, Tarălungă, Nița) și doar două vîrfuri (Oblemenco, Marcu). Formulă defensivă, dar nu rigidă ci — dimpotrivă — **elastică** în cadrul căreia s-a putut ajunge la faza primului gol, cu centrare a lui Marcu de pe dreapta și fructificare (voleu spectaculos) a lui **Tarălungă** din poziție de atacant central! În limitele aceluiași joc tactic, în prima repriză, „U" Craiova a cedat Stelei o inițiativă iluzorie, păstrîndu-și de partea sa „punch"-ul. Silită de apărarea aglomerată adversă, Steaua a șutat mult în primele 45 de minute, dar de la distanță și nepericulos, în timp ce „săgețile" craiovene creau, mai rar dar acut, faze de gol ca cea ratată de Marcu în min. 43.

După pauză, simțind slăbiciunile adversarului, craiovenii **„și-au dat drumul"**, reeditînd acea repriză secundă din etapa inaugurală a returului, cînd au dat și Rapidului tot 5 goluri într-o jumătate de meci. În min. 51, Oblemenco a executat o lovitură liberă de la 25 m, **Marcu** s-a strecurat abil și a reluat pe lîngă Haidu: 2—0. Ocaziile de gol abundă la poarta Stelei (Oblemenco: apoi bară Oblemenco; apoi fault clar în careu al lui Haidu asupra lui Oblemenco) pentru ca în min. 64 neobositul **Oblemenco** să pună tot năduful în bomba de la 20 de metri cu care stabilește destinul meciului: 3—0. Arbitrul Blau acordă apoi un penalty discutabil gazdelor (henț lipsit de element intenționat în careu), transformat de **Tătaru.** Elevii lui Cernăianu joacă însă în continuare dezinvolt, realizează **atacuri variate** (combinații prelungi, derutante sau lansări lungi în adîncime), majorează scorul prin **Oblemenco,** într-o țesătură de pase scurte încheiată cu șut din apropiere, cu stîngul) și apoi fac 5—1 prin autogolul la care **Cristache** este constrîns de acțiunea derutantă a lui Marcu, lansat în driblinguri pe dreapta. Steaua reduce scorul prin șutul frumos al lui **Năstase** (min. 80) dar craiovenii își țin adversarul la distanță de patru goluri prin golul înscris peste două minute de Marcu, în urma unei curse — acum pe mijlocul terenului — pornită de la centru!

În ultimele minute, Cernăianu introduce două rezerve în locul celor mai buni jucători ai săi în acest meci, Oblemenco și Marcu, oferindu-le astfel acestora prilejul de a primi, pe rînd, în „soliști", în momentul cînd se îndreaptă spre culoar, ovațiile masivei galerii craiovene. Cu recordul stabilit aseară (a doua victorie în deplasare, în care înscrie 6 goluri în acest retur!) Universitatea face un pas uriaș spre titlul de campioană.

Radu URZICEANU

Stadionul „23 August"; teren bun; timp frumos; repriza secundă în nocturnă; spectatori aproximativ 20.000. Au marcat: OBLEMENCO (min. 64 și 75), MARCU (min. 51 și 82), TARĂLUNGĂ (min. 12) și CRISTACHE (autogol min. 77), respectiv Tătaru (din 11 m min. 73), Năstase min. 78). Raport de cornere: 9—4. Raportul șuturilor la poartă 16—14 (pe spațiul porții 5—9).
STEAUA: Haidu — Sătmăreanu, Smarandache, Hălmăgeanu, Cristache — DUMITRU, Vigu (min. 60 Dumitriu IV) — Pantea (min. 46 Ștefănescu), Tătaru, Năstase, Vlad.
„U" CRAIOVA: Manta — NICULESCU, Bădin, Sameș, VELEA — STRÎMBEANU, Deselnicu, Nița — TARĂLUNGĂ, OBLEMENCO (min. 64 Bondrea), MARCU (min. 83 Bălan).
A arbitrat: GABRIEL BLĂU (Timișoara) ★★★ ajutat la linie de **T. Trofin** (Galați) și **Z. Szecsi** (Tg. Mureș).
Cartonașe galbene: Smarandache.
Cartonașe roșii: nici unul.
Trofeul Petschovschi: 9.
La tineret-rezerve: Steaua — „U" Craiova 2—0. (2—0)

Chihaia, *în plină cursă spre poarta lui* Stan, *se vede barat de* Barbu. *Fază din frumoasa repriză a doua a meciului* Sportul studențesc — F. C. Argeș Foto: Dragoș NEAGU

SUFLU DE TINEREȚE...

E greu să fii ponderat după finalul nocturnei de ieri.

Normal ar fi să fii puțin trist în această duminică în care două echipe de frunte — Steaua și Dinamo — pămesc cu seninătate zece goluri. Normal ar fi să-ți pui tot felul de întrebări după acel 0—4 de la Reșița, atenuat în urma unui penalty. Normal ar fi să cauți explicații încruntate pentru momentele de-a dreptul comice oferite de apărarea „stelistă". Și totuși, ceva îl îndeamnă pe reporter să lase semnele de întrebare și să aplaude steagurile alb-albastre ale miilor de craioveni care au populat tribuna a II-a a stadionului „23 August".

La startul returului, cei mai mulți erau de părere că soarta campionatului se va juca în etapa a XXVII-a, în derby-ul Dinamo — Steaua. Iată, însă, că furtunile acestui campionat fac din eternul derby un simplu joc, gratificabil doar cu un premiu de consolare.

Astăzi, Universitatea Craiova este la un pas de titlu. Sigur că mai sînt cinci etape, dar ofensiva olteană, punctată cu atîta vigoare în jocul de aseară, va putea fi cu greu oprită.

Ce anume a propulsat echipa lui Oblemenco?

S-ar putea răspunde în fel și chip. S-ar putea spune, de pildă, că Universitatea are un portar de valoare. S-ar putea spune că studenții olteni au în persoana celor trei stoperi de peste 1,80 un triunghi constituit într-o veritabilă perdea antiaeriană. S-ar putea vorbi despre verva celor doi fundași laterali — Niculescu și Velea — ieri adevărate extreme în stilul lui Suurbier și Krool. S-ar putea aminti de rolul lui Strîmbeanu, acest Bobby Charlton al echipei lui Cernăianu, sau despre Nița, piticul cu glezna fină. S-ar putea vorbi despre frumoasa bătrînete a lui Oblemenco, care a adunat în ultimii ani toate dorurile sale de virf de atac, punîndu-i — astăzi — în valoare pe cei tineri. S-ar putea vorbi despre „zig-zag"-urile alergării lui Tarălungă, care schimbă pasul în stilul aripii de rugby. S-ar putea menționa sprintul irezistibil al lui Marcu, care are la dispoziție, aproape în permanență, cinci sau șase starteri bine calificați. Și, desigur, nu s-ar putea omite rolul lui Costică Cernăianu, acest antrenor deloc șovăitor, care a știut să nu cadă în pedanteria teoretizărilor, extrăgînd esențialul pentru acest joc de mare simplitate care este fotbalul, o simplitate demonstrată ieri fără eforturi vizibile, pentru spectotorul neatent, dar o simplitate în care s-a putut citi, printre rînduri, travaliul unui modernism evident.

Și totuși, **Știința Craiova** — cum îi scandează numele frenetica galerie olteană, respingînd orgolios numele de import al Universității clujene — își dorează, cred, ascensiunea, în primul rînd generosului său public. De aproape doi ani stadionul Craiovei este cel mai populat din întreaga țară, indiferent de adversarul care vine. Este, dacă vreți în această disponibilitate sufletească un soi de exuberanță juvenilă care seamănă doar cu exuberanța bătrînului public tînăr de pe arenele engleze. Craiova are în spatele său acest public capabil să ducă la victorie o echipă. Ieri, ofensiva echipei lui Oblemenco a început pe peronul Gării de Nord, odată cu venirea zorilor și cu coborîrea stegarilor alb-albaștri din vagoane, pentru a se încheia, noaptea, pe stadionul „23 August", cu năstrușnica scandare „A-jax, A-jax, A-jax!"

Duzina de goluri administrată de craioveni Rapidului și Stelei în București este mai mult decît un joc al hazardului. Este victoria unui suflu de tinerețe...

Ioan CHIRILA

SP. STUDENȚESC 1(0)
F. C. ARGEȘ 1(0)

O REPRIZĂ [a doua] PASIONANTĂ

Sigur, că între **Sportul studențesc** și **F. C. Argeș** a existat, din start, o mare deosebire: în vreme ce studenții aveau emoții la fiecare balon care se apropia de poarta lor sau pentru acela care trecea foarte aproape de buturile porții adverse, piteștenii afișau o stare mult mai relaxată. Diferența de situație psihică s-a văzut limpede și în joc, mai cu seamă în prima repriză. Violeții acționau dezinvolt și degajați, chiar prea degajați, alb-negrii se crispau la fiecare lovire a mingii. Repriza va purta amprenta stărilor sufletești cu care formațiile au intrat pe teren. A rezultat deci un fotbal destul de sărac în faze cursive. El a arătat însă superioritatea tehnică a oaspeților căreia studendții i-au opus o mare risipă de energie, o ambiție remarcabilă. De altfel nu am înregistrat decît puține faze de poartă, o dovadă a faptului că acțiunile periculoase au lipsit v-o poate furniza și amănuntul că primul corner al meciului s-a executat abia în minutul 32!

A doua parte a întîlnirii ne va răscumpăra pentru nivelul destul de modest al primelor 45 de minute. Elevii lui **Gheorghe Ola** sînt mult mai curajoși, mai întreprinzători, în vreme ce argeșenii pun acum dublă convingere în acțiunile curate și cursive pe care le întreprind. Atacurile la ambele porți sînt numeroase și pasionante. Oaspeții au inițiativa în prima jumătate a reprizei cînd acțiunile lor, cu multe schimbări de front de atac, au surprins apărarea studenților. Așa a fost și mișcarea din care **F. C. Argeș** a deschis scorul: **Jercan a făcut o cursă pe aripa stîngă, a centrat lung și Roșu, venit în viteză, pe aripa dreaptă a reluat în gol (min. 74).** Gazdele vor replica cu vehemență, **Kraus** (care a luptat cu însuflețire remarcabilă, fiind alături de celălalt „bătrîn", **Barbu,** unul dintre cei mai buni de pe teren) și **Mircea Sandu** se plasează mereu pe posturile lor vechi, de centri atacanți, și fazele fierbinți la poarta lui Stan se produc tot mai des. Ratează însă **Moldoveanu. Chihaia, Leșeanu.** Dar, de fiecare dată cînd pornesc pe conraatac, piteștenii au golul în virful bocancului lui **Roșu** sau **Jercan.** Se părea că oaspeții vor pleca cu ambele puncte. **În ultimul minut însă, la o lovitură liberă indirectă, executată lung, în careul argeșenilor, O. Ionescu egalează, stabilind scorul just al partidei.**

Eftimie IONESCU

Stadion Politehnica; teren denivelat; timp frumos; spectatori aproximativ 7 000; Au marcat: ROȘU (min. 74) și O. IONESCU (min. 90) **Raport de cornere 10—4: Raportul șuturilor la poartă:** 11—10 (pe spațiul porții 3—5).
SPORTUL STUDENȚESC: Suciu — Tănăsescu, KRAUS, M. SANDU, Manea — Culda, CAZAN — Cuperman (min. 61 — Leșeanu), Chihaia, MOLDOVEANU.
Lucaci (min. 65 — O. IONESCU).
F.C. ARGEȘ: Stan — Pigulea, BARBU, Vlad, IVAN — Mustățea, M. POPESCU — TROI, Radu (min. 65 — Cassai), ROȘU, JERCAN.
A arbitrat CONSTANTIN GHIȚĂ (Brașov) ★★★★★ (5 stele) ajutat de **I. Cîmpeanu** (Cluj) și **Em. Păunescu** (Vaslui)
Cartonașe galbene: M. Popescu și Culda
Cartonașe roșii: nici unul
Trofeul Petschovschi: 10
La tineret rezerve: Sp. studențesc — F.C. Argeș 1—1 (0—1).

F.C. CONSTANȚA 4(3)
„U" CLUJ 0(0)

MAI UȘOR DECÎT SE CREDEA

CONSTANȚA, 3 (prin telefon)

Echipa locală a cîștigat azi (n.r. ieri) neașteptat de ușor o partidă care se anunța destul de dificilă, cu un adversar aflat într-o situație apropae la fel de critică în clasament și care i-a fost mai întotdeauna incomod (a și cedat în fața acesteia, în campionatul trecut, chiar pe teren propriu).

Pentru respectarea adevărului trebuie să menționăm însă că formația clujeană s-a prezentat la acest meci handicapată de îmbolnăvirea (deranjament stomacal) a mai mult de jumătate din efectivul jucătorilor ei, a căror participare la joc a fost incertă pînă în ultimul moment, motiv ce a decis și nedisputarea partidei echipelor de tineret-rezerve.

Această situație neprevăzută și nefericită pentru clujeni nu scade însă din meritele echipei locale, care în meciul de azi (n.r. ieri) a luptat cu multă dăruire și dîrzenie pentru o victorie fără de care șansele de supraviețuire în prima divizie se diminuau considerabil.

Constănțenii — cu un atac în deosebită vervă, puternic animat de către Caraman — și-a asigurat victoria încă din prima repriză, cînd au luat un avantaj de trei goluri extrem de greu de anihilat. **Primul dintre ele s-a datorat unui șut de la mare distanță (circa 30 m) al lui Turcu, care l-a surprins pe portarul Ștefan** (în zi foarte slabă, acesta a greșit și la următoarele două goluri, motiv pentru care a și fost schimbat). **După numai un minut (min. 19), Bălosu a înscris cu capul cel de al doilea gol, iar Mărculescu a ridicat apoi scorul la 3—0, tot printr-o lovitură de cap (min. 28)** la ambele faze fiind deficitară și intervenția fundașilor centrali adverși.

Seria golurilor ar fi putut continua, dar I. Constantinescu (min. 42) și Tănase (min. 44) au șutat pe lîngă poartă din poziții foarte favorabile.

După pauză clujenii au reușit să echilibreze oarecum jocul, avînd și o bună ocazie de gol în min. 52, cînd Coca a reluat din apropiere; intervenția spectaculoasă a portarului Ștefănescu a salvat însă situația. **Totuși cei ce înscriu sînt constănțenii, prin Tănase, a cărui reușită execuție tehnică (șut din întoarcere) l-a surprins și învins pe portarul Totoianu (mai sigur în intervențiile sale decît colegul pe care l-a înlocuit).**

Finalul partidei aparține, destul de net localnicilor.

Constantin FIRĂNESCU

Stadionul „1 Mai"; teren bun; timp foarte frumos; spectatori aproximativ 11 000. Au marcat: TURCU (min. 18), BĂLOSU (min. 19), MĂRCULESCU (min. 28) și TĂNASE (min. 70). **Raport de cornere: 6—8. Raportul șuturilor la poartă: 19—6** (pe spațiul porții 6—3).
F. C. CONSTANȚA: Ștefănescu — Ghirca, ANTONESCU, BĂLOSU, Nistor — I. Constantinescu (min. 87: Rădulescu), Oprea — Tănase, MĂRCULESCU, CARAMAN (min. 65: Mihu), Turcu.
„U" CLUJ: Ștefan (min. 30: TOTOIANU) — Crețu, Pexa, Solomon, Cîmpeanu — Anca (min. 65: I. Munteanu), Mihăilă, Mureșan — Uifăleanu, Coca, D. MOCANU.
A arbitrat OTTO ANDERCO (Satu Mare) ★★★★★, ajutat la linie de **M. Rotaru** (Iași) și **I. Dancu** (București).
Cartonașe galbene: nici unul.
Cartonașe roșii: nici unul.
Trofeul Petschovschi: 9.
Meciul echipelor de tineret-rezerve nu s-a jucat, F. C. Constanța a cîștigat cu 3—0, prin neprezentarea adversarului.

SCOR FLUVIU PESTE UN MECI MEDIOCRU

U. T. A. 4(0)
PETROLUL 0(0)

ARAD, 3 (prin telefon)

S-au confruntat două echipe a căror formă de moment coboară sub nivelul, cîndva, reprezentativ. De aceea, meciul lor a fost pe alocuri slab, punctat cu greșeli nepermise unor formații cu firmă consolidată.

Aspectul primei reprize ne argumentează perfect afirmațiile: s-a jucat confuz, anevoie, stereotip, lupta reducîndu-se, în general, la dueluri aeriene abordate în contratimp, fazele la poartă limitîndu-se la șuturi de la distanță fără mare adresă. Cum era și firesc, în atari condiții, golul nu putea veni în contul nici unei echipe. Rămăsesem, totuși, cu impresia că F. C. Petrolul (cu o frecvență de șuturi la poartă mulțumitoare) își va vinde, în continuare, scump pielea, că ea va persista în tendința de presing, în stare să stopeze atacurile firave ale lui Domide et comp. Dar repriza a doua a fost cu totul altceva.

Repriza a doua a însemnat o cădere fizică a lui F. C. Petrolul și o neașteptată revitalizare a taberei arădene. La U.T.A. s-a aprins, chiar, și o lumină tactică, în contradicție netă cu stilul îmbîcsit din prima parte a întîlnirii, pentru că jocul său s-a ordonat, Axente a devenit un dispecer lucid, Sima o extremă insistentă și inspirată, iar Domide și-a găsit aplombul. Fundașii au ajutat înaintarea, și supusă unei asemenea presiuni, peste replica lui F. C. Petrolul s-a dat la o parte o cortină țesută 45 de minute cu rîvnă (neconsecventă). S-au văzut slăbiciuni mari în priceperea fundașilor de a se dubla, o apatie totală a mijlocașilor, un portar necopt care încă nu-l poate suplini, credem noi, pe „bătrînul" Mihai Ionescu ce a jucat la tineret. Golurile au fost consecința firească a acestui decalaj valoric (ne este greu, totuși, să supralicităm meritele învingătorului, confruntat cu o adversară atît de derutată) și ne mărginim să ne oprim asupra celui mai frumos, al treilea, marcat de Sima, cu un șut precis de la 14 m, după ce și-a creat culoar prin scoaterea din dispoziție, cu fentă, a doi adversari. La F. C. Petrolul trebuie să sune trimbița exigenței!...

Ion CUPEN

Stadion U.T.A.; teren reavăn (a plouat în ajun); timp favorabil; spectatori circa 10 000. Au marcat: DOMIDE (min. 54 și 64) SIMA (min. 78) și KUN II (min. 89). **Raport de cornere: 6—6. Raportul șuturilor la poartă:** 17—19 (pe spațiul porții 7—3).
U.T.A.: Vidac — Birău, SCHEPP, Pojoni, Popovici — Petescu, Brosovschi — AXENTE, DOMIDE, Kun II, Sima.
F.C. PETROLUL: T. Gheorghe — N. Ionescu, Tudorie, Ciupitu, Gruber — Cringașu, Cozarek — Dincuță, I. Constantin, Pîrvu (min. 37 Pisău), Istrătescu (min. 72 Moldovan).
Arbitru: A. BENTU ★★★★ ajutat la linie de **V. Roșu** și **G. Retezan** (toți din București).
Cartonașe galbene: nici unul.
Cartonașe roșii: nici unul.
Trofeul Petschovschi: 10.
La tineret-rezerve: U.T.A. — F.C. Petrolul 6—0.

PRONOSPORT

Așa arată o variantă cu 13 rezultate exacte la concursul pronosport, etapa din 3 iunie 1973.

I.	Steaua — Universitatea Craiova	2
II.	C.S.M. Reșița — Dinamo	1
III.	A.S.A. Tg. Mureș — S.C. Bacău	1
IV.	C.F.R. Cluj — Steagul roșu	1
V.	U.T. Arad — Petrolul	1
VI.	F.C. Constanța — „U" Cluj	1
VII.	Jiul — Rapid	1
VIII.	Sportul studențesc — F.C. Argeș	x
IX.	Delta Tulcea — Politehnica Iași	1
X.	Gloria Buzău — Ceahlăul P.N.	1
XI.	Progresul Brăila — F.C. Galați	1
XII.	Olimpia Oradea — Electroputere	1
XIII.	Politehnica Timiș — F.C. Bihor	1

FOND DE PREMII LEI 372 516

Rubrică redactată de LOTO—PRONOSPORT

JIUL 1(1)
RAPID 0(0)

TRADIȚIA S-A ÎNTRERUPT

PETROȘANI, 3 (prin telefon)

Jucătorii Jiului uitaseră cum mai arăta o victorie în fața Rapidului. Cinci succese consecutive ale bucureștenilor creaseră, de acum, o tradiție și gazdele se temeau că necazurile o să... continue. Dar Ștefan Coldum și-a pregătit bine elevii, pentru că fotbaliștii din Valea Jiului nu și-au lăsat adversarul să răsufle, au atacat de la început, supunînd poarta lui Niculescu unei presiuni insistente. Din min. 11, din acel minut în care Niculescu, cu un reflex excepțional a evitat golul la mingea trimisă cu capul de Cotormani, a început seria celor 24 de șuturi. Se evidențiază Libardi care, în min. 13 și 15, șutează puternic, dar imprecis. **În min. 18, însă, același Libardi nu va mai greși ținta. Szabados a executat un corner pînă la Dodu, acesta a trimis lui Libardi, care de la 30 m a șutat excelent la colț.** Mingea a atins, se pare, capul lui Boc, dar golul era inevitabil. Gazdele sînt încurajate de situație dar Cotormani (min. 22), Mulțescu și Libardi (ambii min. 30) ratează ocazii excelente, de la 4—5 m. Din min. 35, Rapid iese mai hotărîtă la atac, echilibrează jocul și, în min. 39, Boc e pe punctul de a egala, dar mingea reluată cu capul lovește bara transversală. A fost o repriză de fotbal acceptabilă, destul de curată (excepție altercația Libardi—Năsturescu, temperată pe moment). Ar mai fi de spus că în această repriză ambele echipe au solicitat cîte un 11 m, la niște faze în care intenția de a juca mingea cu mîna nu a existat. Apoi, Mulțescu a înscris un gol, anulat corect de arbitru pentru că existase poziția de ofsaid.

După pauză gazdele încearcă să se detașeze, dar în min. 61 Boc salvează un gol ca și făcut la șutul lui Roznai. Fotbalul practicat lasă de dorit. Fazele sînt confuze, se greșesc multe pase. Din min. 70 jucătorii localnici cedează terenul, dînd vădite semne de oboseală. Rapidul ia inițiativa. În min. 73, Dumitriu II și Savu la aceeași fază, ratează incredibil. Rapid forțează în continuare și, în min. 79, cu prețul unui blocaj excelent, Ion Gabriel se impotrivește golului. În cele din urmă, Jiul cîștigă. Meritat, dacă avem în vedere perioadele mai lungi de dominare, raportul șuturilor la poartă și ocaziile de gol.

Constantin ALEXE

Stadion Jiul: timp înnourat; teren nesatisfăcător, denivelat; spectatori aproximativ 7 000. A marcat: LIBARDI (min. 18).
Raport de cornere 16—4; raportul șuturilor la poartă 24—6 (pe spațiul porții: 8—3).
JIUL: Ion Gabriel — Stoker, TONCA, Georgescu, DODU — COTORMANI, LIBARDI — G. Stan (min. 76 Urmeș), Mulțescu, Roznai, Szabados.
RAPID: NICULESCU — Pop, Grigoraș (min. 60 Savu), FL. MARIN, Codrea — BOC, M. Stelian — Năsturescu (min. 58 Petreanu), Dumitriu II, Neagu, Dumitriu III.
A arbitrat: E. VLAICULESCU ★★★★★, ajutat la linie de **N. Moroianu** și **M. Moraru** (toți din Ploiești).
Cartonașe galbene: Boc și Dumitriu II.
Cartonașe roșii: nici unul.
Trofeul Petschovschi: 9.
La tineret rezerve: Jiul — Rapid 1—0 (0—0).

C. F. R. CLUJ 1(0)
STEAGUL ROȘU 0(0)

DOUĂ GOLURI VALABILE ANULATE!

CLUJ, 3 (prin telefon)

Alinind o echipă lipsită de cîțiva titulari, ca de pildă **Pescanu, Alecu, Naghi, Rusu și Olteanu** (care s-a refăcut după accidentul ce l-a ținut aproape un an în afara terenului de joc, dar s-a îmbolnăvit de gripă în cursul acestei săptămîni), se părea că Steagul roșu va fi o victimă ușoară pentru C.F.R., mai ales că gazdele aliniau formația completă. Dar iată, că, poate tocmai această aparentă disproporție, precum și faptul că C.F.R. va juca marți în R. F. Germania, cu Bochum, din prima ligă, a făcut ca jocul să fie însă foarte echilibrat. Probabil că C.F.R. și-a păstrat forțele, în timp ce înlocuitorii titularilor din echipa brașoveană au ținut să dovedească valoarea pe care o au. Meciul a fost însă de slabă factură tehnică, publicul urmărind cu mai multă atenție, la radio, ce se întîmpla pe celelalte stadioane din țară, și mai ales la Constanța. Mai puțin interesa ceea ce se petrecea pe terenul clujean, unde ambele echipe practicau un fotbal dezlînat, lipsit de dinamism și plin de greșeli de tehnică. De pildă, în min. 20 și 21, Cadar a expediat de două ori balonul... razant cu poarta lui Adamache! Dar iată că cei care aveau să „înnvioreze" meciul au fost... arbitrii, care au greșit de foarte multe ori în defavoarea ambelor echipe. **Cum a fost în min. 30, cînd Anghel a marcat, după părerea noastră, un gol perfect valabil pentru Steagul roșu: Zotincă execută o lovitură de colț pînă la Anghelini, acesta centrează la Anghel care înscrie. Arbitrul Nicolae Cursaru a ridicat steagul, semnalizînd ofsaid la Anghel, dar Roman și chiar Dragomir se aflau în spatele lui, în altă latură a terenului!**

După pauză, (min. 57), Bucur, care și pînă atunci il depășise în repetate rînduri pe Mateescu, trece încă o dată de fundașul brașovean, face un un-doi cu M. Bretan și marchează. Peste 10 minute, încă un gol anulat, de data asta la poarta lui Adamache: Lupu se infiltrează în atac, șutează, Adamache respinge în... capul lui Adam și gol aplaudat! Din nou stupefacție! Arbitrul a anulat golul, în compensație, credem noi. După meci, arbitrul Leca ne spunea că Lupu a făcut fault în atac și de aceea a anulat golul.

Mircea TUDORAN

Stadionul Municipal; teren denivelat; timp foarte frumos; spectatori aproximativ 10 000. A marcat: BUCUR (min. 57). **Raportul de cornere: 5—4. Raportul șuturilor la poartă:** 10—13 (pe spațiul porții: 3—5).
C.F.R.: Gadja — LUPU, Dragomir, VIȘAN, Roman — M. Bretan, Colocaru — BUCUR, Adam, TEGEAN, PETRESCU.
STEAGUL ROȘU: ADAMACHE — ANGHELINI, Jenei, Cadar, Mateescu — Ghergheli (min. 59 Hîrlab), BALINT — Zotincă (min. 65 Papuc), ȘERBĂNOIU, ANGHEL, Györfi.
A arbitrat: TUDOREL LECA (Brăila) ★★, ajutat cu greșeli de **Z. Drăghici** (Constanța) și **N. Cursaru** (Ploiești).
Cartonașe galbene: Mateescu, Petrescu.
Cartonașe roșii: nici unul.
Trofeul Petschovschi: 10.
La tineret-rezerve: C.F.R. — Steagul roșu 0—2 (0—1).

Ș. S. M. REȘIȚA 4(1)
DINAMO 1(0)

REȘIȚENII AU REALIZAT UN VERITABIL K.O.

REȘIȚA, 3 (prin telefon)

Cînd crainicul, anunța înainte de joc, absența din formația oaspete a lui Dumitrache (declarat indisponibil în cursul dimineții) publicul spectator, prezent în număr record, în tribunele pitorescului stadion din Valea Domanului, era încercat de sentimente contradictorii: de regret că nu-l văd la lucru, „în premieră" pe virful de atac al națională dar și de înțeleasă satisfacție, gîndindu-se la cîte emoții i-ar fi putut supune astăzi, „executantul" de duminica trecută a lui Blochwitz...

Dar la puțin timp (min. 9) de la începutul ostilităților Nelu Nunweiller avea să-l piardă și pe Deleanu, trimis pe tușă, la un duel cu Nestorovici, de intrarea mult prea dură a acestuia. **Pe culoarul lui Deleanu, înlocuit cu Fl. Dumitrescu, avea să zburde, apoi, în voie, spiridușul Atodiresei, care, destul de repede, (min. 18) îi servea lui Florea, la capătul unui demaraj irezistibil prima minge de gol; centrarea „șeptarului" lui Reinhardt a fost reluată cu capul de Florea, jos, în colțul scurt, în dreapta lui Cavai** care, cu trei minute înainte, la un „cap" plasat al lui Dudu Georgescu, acordase corner printr-un reflex uimitor.

Încurajată de galerie, C.S.M. își desfășoară ofensiva, în continuare, cu mai multă luciditate. Beldeanu și Pușcaș lucrează la mijlocul terenului baloane utilizabile pentru cele două aripi care produc panică, cu regularitate, în careul advers. De partea cealaltă, după ce stăvilesc cu vădită dificultate atacurile în valuri ale reșițenilor, dinamoviștii încearcă să riposteze mai mult pe contraatac dar pasele lungi, expediate de Dinu și Radu Nunweiller, nu își găsesc decît arareori adresantul. Consecința? Ilieș mai mult șomează între buturi.

La numai patru minute de la reluare, formația gazdă înscrie din nou: Atodiresei își face cursa în zona sa, centrează în fața porții de unde Dudu Georgescu, venit în viteză, reia, cu capul, din plonjon, înscriind din apropiere. Oaspeții protestează, acuzînd ofsaid, dar arbitrul se consultă cu tușierul și indică mingea la centru. La 0—2, Dinamo își pierde busola, pune, în continuare mult suflet, dar gîndește foarte puțin. În min. 61 tabela va arăta 3—0: **Florea îl depășește cu ușurință pe Cosma, îl vede liber pe Dudu Georgescu la circa 7—8 m de poarta lui Cavai: o preluare cu stîngul, trecere de balon pe piciorul drept și apoi balon plasat, pe lîngă Cavai, în plasă.** Acum pe teren este parcă o singură echipă, care își face jocul în voie și care în min. 70 înscrie din nou: **Florea trimite balonul lui Em. Dumitru și acesta îl prelungește din apropiere, pe lîngă Cavai, surprins de execuția rapidă a noului jucător reșițean: 4—0.** Dar, cu două minute înainte de finiș, dinamoviștii înscriu golul de onoare **Rednic** îl agață pe la spate în careu pe **Lucescu** și acesta transformă precis lovitura de la 11 m.

Gheorghe NICOLAESCU

Stadion Valea Domanului; timp frumos; teren bun; spectatori circa 25 000. Au marcat FLOREA (min 18), D. GEORGESCU (min 49 și 61), EM. DUMITRU (min 70), respectiv LUCESCU (min. 83) din 11 m). **Raport de cornere 8—6 Raportul șuturilor la poartă 11—7** (pe spațiul porții 7—2).
C.S.M.: Rednic GEORGEVICI, Kiss, GAȘPAR — PUȘCAȘ BELDEANU — ATODIRESEI, Nestorovici (min. 36 Em. Dumitru). D. GEORGESCU, FLOREA.
DINAMO: Cavai — Cosma, G Sandu, DOBRĂU, Deleanu (min 11 Fl. Dumitrescu) — Sătmăreanu II, DINU — Roșu (min. 61 Bataciiu), D. Popescu, R. Nunweiller LUCESCU.
Arbitru: GR. BÎRSAN (Galați) ★★★★ ajutat la linie de **Z. Szilaghi** și **Al. Szike** (ambii din Oradea).
Cartonașe galbene: Nestorovici și Cosma.
Cartonașe roșii: nici unul.
Trofeul Petschovschi: 7.
La tineret-rezerve: C.S.M. — Dinamo 4—2 (1—2)

A. S. A. 2(0)
S. C. BACĂU 0(0)

VICTORIE DIFICILĂ, TOTUȘI VICTORIE

TG. MUREȘ, 3 (prin telefon).

Greu, extrem de greu a reușit A.S.A. să obțină acasă victoria — atît de prețioasă — în fața unui adversar dificil așa cum a fost S. C. Bacău, care nu s-a împăcat deloc cu gîndul să părăsească terenul învins. Este adevărat că jucătorii mureșeni au abordat partida într-o stare de tensiune exagerată (Hajnal, Bölöni, Mureșan), stare de fapte care nu le-a servit deloc, ci, dimpotrivă, le-a diminuat potențialul de joc. Și, astfel, minutele se scurgeau în defavoarea gazdelor, incapabile să găsească soluția pătrunderii spre poarta apărată de Ghiță, toate acțiunile ofensive sfîrșindu-se la limita careului de 16 m, acolo unde fundașii băcăuani, care au aplicat un marcaj strict om la om, au fost decișii și sobri în intervenții. Așa se explică faptul că, în primele 45 de minute, partida a fost extrem de săracă în acțiuni clar construite care să se poată termina cu goluri. În această parte a întîlnirii, oaspeții, prin cîteva contraatacuri, au fost mai periculoși decît partenerii lor de întrecere. Astfel, chiar în min. 2, la o centrare a lui Băluță, Pană a șutat pe jos de la 8 m și numai o intervenție a portarului Nagel a făcut ca scorul să nu fie deschis. După ce în min. 10 Mureșan a trimis cu capul sus la colț și Ghiță a respins în corner, tot oaspeții sînt cei care ratează din nou o mare ocazie prin Dembrovschi (min. 31) care, de la numai cîțiva metri, a trimis cu capul spre poarta goală dar Nagel a făcut un salt acrobatic, pe spate, și a respins.

Repriza secundă a început sub aceleași auspicii nefavorabile echipei gazde care a resimțit din plin absența coordonatorului Naghi devenit indisponibil din cauza unei infecții. Deși nerestabilit, el a acceptat să se echipeze la pauză și, în min. 52, a intrat pe teren. Din acel moment acțiunile ofensive ale jucătorilor mureșeni au devenit mult mai clare și mai periculoase. După o suită de ratări ale tuturor atacanților de la A.S.A., cele mai mari fiind ale lui Naghi (min. 59) și Mureșan (min 60, 70 și 72), apărarea oaspeților cedează în min. 84. **La o acțiune construită în viteză de Mureșan, mingea ajunge la Naghi care nu ezită și șutează puternic de la 14 m jos la colț mingea intrînd în plasă.** Delir în tribune, îmbrățișări prelungite ale jucătorilor de la A.S.A. căzuți pe gazon. **Ultimul gol este înscris în min. 90, autor fundașul Kiss, cu un șut puternic de la 16 m.**

Gheorghe NERTEA

Stadion „23 August"; teren foarte bun; timp frumos; spectatori aproximativ 8 000. Au marcat: NAGHI (min. 79), și KISS (min. 90). **Raport de cornere 14—3. Raportul șuturilor: 19—8** (pe spațiul porții 10—3).
A.S.A.: Nagel — Sălăși, ISPIR, UNCHIAȘ, Kiss — VARODI, Bölöni — Catinaro, Mureșan, Hajnal, Fazecaș (min. 53 Naghi).
S.C. BACĂU: GHIȚĂ — Mioc, CATARGIU, Velicu, Margasoiu — Vătafu HRIȚCU — Pană, Dembrovschi (min. 76 Florea), SINĂUCEANU, Băluță.
A arbitrat C. GHEMIGEAN ★★★★★, ajutat la linie de **G. Popovici** și **I. Niculescu** (toți din București).
Cartonașe galbene: Bölöni, Ghiță, și Mureșan.
Cartonașe roșii: nici unul.
Trofeul Petschovschi: 8.
La tineret-rezerve: A.S.A. Tg. Mureș — S.C. Bacău 4—0 (1—0)

Turneul internațional de spadă de la București

NICOLAE IORGU — LOCUL I, ÎNTR-O FINALĂ CU 6 TRĂGĂTORI ROMÂNI!

Lemoigne (Franța) și Vinno (Italia) n-au rezistat decît pînă în semifinale...

După demarajul promițător luat de spadasinii români în turneul pe echipe era oarecum previzibil că ei se vor repeta și în întrecerea individuală, Totuși, nici cele mai optimiste anticipații nu ne puteau determina să credem că vom asista la o finală... românească, realmente în turneul celor mai buni șase aflîndu-se numai trăgători reprezentînd culorile țării noastre.

Ce s-a întîmplat pînă în finală?

Evident, după asalturile din primul tur era de așteptat ca spadasinii noștri să primească o puternică replică din partea scrimerilor francezi și italieni. **Lemoigne** și **Jeanne** au punctat magistral, de cîte 4 ori, italianul **Pilla** de 3 ori, **Floriani** și **Wolinetz** au trecut și ei mai departe, cu cîte două victorii. Spadasinii români s-au impus, în special prin **Al. Istrate** și **Husar** —5 victorii! **Duțu, Zidaru, Pongrat, Angelescu, Dinescu, B. Domianschitz** și **N. Istrate,** toți cu cîte 4 victorii. **Iorgu** a înregistrat 3 victorii. Una din surprizele primului tur a constituit-o eliminarea experimentatului **Varilhe**; cu o singură victorie, el avea să treacă în rîndul... spectatorilor.

În turul 2 — sferturile de finală — au rămas alți protagoniști ai întrecerii, printre care **Jeanne, Wolinetz, Floriani, Pilla** și unul din reprezentanții noștri, **Zidaru**. In fine, în turul 3 **Lemoigne** și **Vinno** n-au obținut victoria decît într-un singur asalt, semifinalele fiind dominate le **Iorgu** și **Duțu,** care au punctat de cîte trei ori, anunțîndu-se pretendenți la locul I.

Finala a confirmat acest lucru. **Duțu** a pornit bine, reușind la un moment dat să realizeze două victorii, 6—5 la **Pongrat** și 5—1 la **Al. Istrate.** În asaltul cu **Iorgu,** însă, s-a complicat inutil, pierzînd la limită. A fost, cum se spune, începutul... sfîrșitului, după aceea **Duțu** pierzînd și la **Bărăgan** (3—5) și ieșind astfel din bătălia pentru primul loc.

În schimb s-a impus **Iorgu.** Cu victorii muncite la **Al. Istrate** (5—4), **Bărăgan** (5—4) și **Duțu** (6—5), el a mai avut doar un hop pînă la șefia clasamentului, asaltul cu **Mironov,** Iorgu a cîștigat la 0, un asalt în care a fost mai activ. În acest fel, obținînd 4 victorii, mai multe decît toți ceilalți concurenți în finală, **Iorgu** și-a îngăduit să tragă destul de relaxat în ultimul său asalt, cu **Pongrat,** pe care l-a pierdut la 4. Este o victorie meritată, rod al unei mai mari mobilități pe planșă și totodată al valorificării mult mai exacte a alonjei de care beneficiază.

Duțu și **Bărăgan** au ocupat locurile II—III, avînd cîte 3 victorii și un tușaveraj perfect egal. Primul trăgător a fost însă inegal. A început singur, a fost mai activ decît adversarii săi, dar în partea a doua a finalei a scăzut ritmul, n-a mai avut simțul de timp necesar detașării. **Bărăgan** a evoluat bine practicînd o scrimă curată și manifestînd o pregătire fizică apreciabilă. Pe locul 4, **Al. Istrate** cu 2 victorii, poziție firească după comportarea din ultimul act al întrecerii. **Pongrat,** resimțindu-se după eforturile din întrecerea pe echipe, n-a mai dovedit suficientă claritate în acțiuni. El a punctat doar în două asalturi, făcînd însă dovada marilor sale posibilități. În fine, **Al. Mironov** — cu o singură victorie, la Pongrat — are meritul de a fi demonstrat o mare voință de afirmare și implicit dorința de a ajunge în finala acestui important concurs internațional.

Un singur element negativ în această întrecere dominată de reprezentanții țării noastre, arbitrajul. Ne referim la cel din finală. **Nimeni nu-i contestă prof. I. Halmaghi** cunoștințe temeince în domeniul spadei (el ne-a făcut o dovadă elocventă aducînd în prima divizie a țării, o echipă fără prea multe sonorități, cea a Clubului sportiv școlar), **dar unele decizii ale sale și mai ales angajările în discuții fără rost cu trăgătorii aflați pe planșă n-au avut darul decît să încălzească prea mult spiritele. Ar fi fost de dorit ca finala — pentru mai multă imparțialitate — să fie condusă de un arbitru neutru** (francez sau italian) **situație în care posibile susceptibilități n-ar mai fi apărut.**

S. TIBERIU

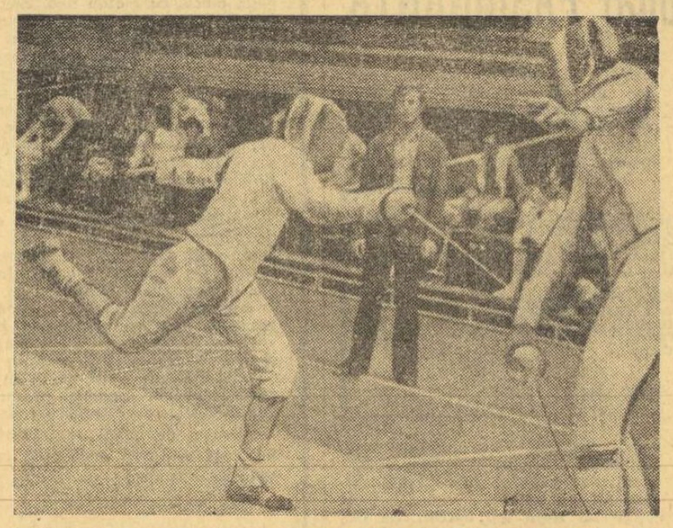

Un asalt din primul tur al turneului individual internațional de spadă de la „Floreasca", cînd cîștigătorul era greu de prevăzut... Pe planșă, în dreapta, unul din reprezentanții noștri, C. Duțu

Foto: Dragoș NEAGU

BOLOGNA: „CUPA GIOVANINI" A REVENIT LUI J. KAMUTI (Ungaria) DUPĂ UN BARAJ CU MIHAI ȚIU

Bologna, 3 (prin telefon). Ediția 1973 a „Cupei Giovanini" a revenit, după un finiș dramatic, floretistului **Jenö Kamuti** (Ungaria), după un baraj cu **Mihai Țiu** (5—3).

De notat că în finala competiției (156 de concurenți) s-au aflat doi români, **Mihai Țiu** (2) și **Constantin Niculescu** (4).

Vom reveni cu amănunte.

★

Paris, 3 (prin telefon). „Cupa Santelli" la sabie a fost cîștigată de echipa Italiei. Reprezentativa țării noastre s-a situat pe locul 3. Iată rezultatele sabrerilor români: 10—13 cu Ungaria, 11—14 cu Italia și 13—11 cu Franța. Conform protocolului competiției, echipele prezintă cîte 5 trăgători.

CINE VA RETROGRADA ÎN CAMPIONATUL VEST-GERMAN?

DUSSELDORF, 3 (prin telex). Etapa a 33-a, penultima în campionatul vest-german nu a clarificat pe deplin situația echipelor care urmează să retrogradeze. Dacă ultimul loc aparține formației Rot Weiss Oberhausen, cealaltă echipă care va părăsi prima ligă nu este încă cunoscută. **Hannover 96** (24 p), **Eintracht Braunschweig** (25 p) sau **Schalke 04** (26 p). În etapa de sîmbătă s-au înregistrat următoarele rezultate: Hamburger S. V. — Wuppertaler S. V. 2—2, Hannover 96 — Hertha 2—0, V.f.B. Stuttgart — Eintracht Frankfurt 2—2 V.f.B. Bochum — Rot Weiss Oberhausen 2—2, F.C. Köln — Borussia Mönchengladbach 3-1, F.C. Kaiserslautern — Eintracht Braunsweig 3—0, Fortuna Düseldorf — Werder Bremen 2—1, M.S.V. Duisburg — Schalke 04 0—1, Kickers Offenbach — Bayern München 0—3. Primele clasate:

1. **Bayern M.**	33	25	3	5	92—28	53
2. F. C. Köln	33	16	10	7	65—50	42
3. Wupper. S. V.	33	15	10	8	62—45	40
4. Fortuna Düss.	33	14	12	7	60—44	40
5. Borussia	33	17	5	11	79—57	39

JOACHIM NEUSSER

ȘTIRI, REZULTATE

● Pentru prima oară, din anul 1898, Liga engleză de fotbal a adus o modificare importantă regulamentului, hotărînd ca, din sezonul viitor, să retrogradeze trei echipe, în loc de două, din prima și din cea de-a doua divizie. S-a hotărît, de asemenea, ca un fost jucător, antrenorul echipei Manchester United, Matt Busby, să fie ales în Comitetul director al Ligii de fotbal. De asemenea, au fost desemnate cele patru cluburi engleze care vor participa la „Cupa U.E.F.A.: **Tottenham Hotspur, Leeds United, Ipswich Town** și **Wolverhampton Wanderers.**

sportul în lume

CAMPIONATELE EUROPENE DE BOX

POMETCU L-A ÎNVINS PE CAMPIONUL OLIMPIC KUZNEȚOV

Paul Dobrescu cîștigător prin abandon în fața lui Yigit (Turcia)

BELGRAD, 2 (prin telex, de la trimișii noștri). La hotelul „Slavija" unde sînt cazați sportivii români, domnește atmosferă bună. În sînul delegației române există, cel puțin pînă acum, suficiente motive pentru un climat de încredere și optimism. Băieții noștri sînt încrezători în forțele lor, iar comportarea primilor boxeri care au urcat în ring a sporit această convingere. Adversarii pugiliștilor noștri nu sînt întotdeauna prea comozi și nici ușori. De pildă, am aflat între timp că învinsul de sîmbătă al lui **Alec Năstac,** irlandezul **Christopher Elliott,** a cîștigat în luna martie tradiționalul turneu „Mănușa de aur" la Madison Square Garden din New York, iar antrenorul său nu ascunde intenția elevului de a pleca în S.U.A. pentru a deveni profesionist.

În reuniunea de sîmbătă seara, **Simion Cuțov** a fost cel de al treilea boxer român care a evoluat pe ringul sălii „Pionir". El a avut ca partener de întrecere pe irlandezul **Charlie Nash,** un pugilist înalt, cu garda inversă și foarte incomod datorită stilului său combativ și dezordonat. Abia a sunat primul gong și Nash s-a năpustit literalmente spre colțul lui Cuțov, dar după o primă repriză în care sportivul român și-a studiat adversarul încercînd diferite tactici, în cea de a doua **Simion Cuțov** a trecut la ofensivă și cu deplasări derutante, urmate de serii rapide de lovituri, si-a trimis de două ori adversarul la podea. Lovit puternic, Nash a fost nevoit să accepte un ritm de luptă susținut și dînd semne evidente de oboseală a fost salvat de gong. În ultimul rund campionul european de tineret și-a mărit avantajul realizînd o victorie categorică în unanimitate și la o diferență de 3—5 puncte pe buletinele judecătorilor. În sferturile de finală **Cuțov** îl va întîlni pe sovieticul **Vasili Solomin** (campion european de tineret la București la cat. cocoș), care deși a promovat peste două categorii de greutate se anunță un adversar dificil. Ultimele rezultate de sîmbătă seara: cat. mijlocie: Lukas (Anglia) b.p. (4—1) van Broek (Olanda), Knudsen (Danemarca) b.p. (5—0) Kuran (Turcia), Stachurski (Polonia) b. ab. 3 (rănire!) Vujkovici (Iugoslavia).

Prima reuniune din cea de-a treia zi a campionatelor europene ne-a adus satisfacția unei mari victorii, realizată de **Gabriel Pometcu.** Pugilistul bucureștean a reușit prima performanță de răsunet a competiției eliminînd un campion olimpic și obținînd în același timp o meritată revanșă personală după înfrîngerea suferită la München în fața aceluiași adversar. Meciul cu boxerul sovietic **Boris Kuznețov** a fost dramatic și nimic nu poate sublinia mai bine acest adevăr decît înflăcărarea care a cuprins publicul începînd din repriza secundă a întîlnirii. În primele trei minute de luptă românul a trecut prin momente grele fiind țintă unor puternice directe dintre care una recepționată la baza nasului l-a obligat să asculte numărătoarea arbitrului. Începînd din acea clipă **Pometcu** a șingerat pînă la sfîrșitul partidei. Făcînd însă dovada unor excepționale calități de luptător în ring, bazîndu-se pe o foarte bună pregătire fizică, mînat de o ambiție extraordinară, **Pometcu** a găsit resursele necesare pentru a reface terenul pierdut, sufocîndu-și adversarul cu atacuri furibunde și cîștigînd în final. În ultima repriză, în uralele încurajatoare ale publicului, **Pometcu** s-a dezlănțuit și cu serii de lovituri și-a creat mereu drum spre capul și corpul adversarului, dominîndu-l copios și silindu-l să recurgă la iregularități, să țină în repetate rînduri. Verdictul arbitrilor judecători, așteptat cu mari emoții de întreaga asistență, a fost favorabil lui **Pometcu** cu 3—2, consfințind o victorie meritată și admirabilă în maniera în care a fost obținută. În celălalt meci de categorie pană **Gotfryd** (Polonia) a învins la puncte pe **Ruck** (Olanda) arătîndu-se de pe acum un adversar extrem de dificil pentru Pometcu în confruntarea lor, care are loc exact peste 24 de ore, adică luni seara.

ALTE REZULTATE: **cat. ușoară** Iliades (Grecia) b.p. (3—2), Habermayer (R.F.G.), Kamnev (U.R.S.S.) b.k.o. 1 Angelov (Bulgaria) — mare surpriză eliminarea medaliatului cu argint de la München; Beyer (R.D.G.) b.p. (5—0) Petek (Polonia); **cat. semimijlocie** Jeliseevici (Iugoslavia) b.p. (5—0) Scheibner (R.F.G.), Weidner (R.D.G.) b.ab. 1 Ljung (Suedia), Stachowiak (Polonia) b.p. (5—0) Pachler (Austria).

În reuniunea de aseară o nouă victorie, dar și prima înfrîngere. La ușoară **Paul Dobrescu** a obținut o victorie facilă în fața turcului Yigit pe care l-a învins prin abandon în ultima repriză. În cadrul categoriei semimijlocie Alexandru Popa, deși părea că are o misiune ușoară în fața finlandezului Kosunen a părăsit ringul învins datorită revenirii adversarului său în ultima repriză astfel că învingător la puncte (4—1), Kosunen.

Alte rezultate: cat. ușoară: Douglas (Scoția) b.p. (4—1) Watts (Țara Galilor), Benes (Iugoslavia) b.ab. 2 Cole (Anglia); semimijlocie: Kolev (Bulgaria) b.p. (5—0) Burcu (Turcia); cat. semigrea: Sackse (R.D.G.) b.ab. 3 Stoimenov (Bulgaria), Knight (Anglia) b.p. (5—0) Pruchler (Austria), Parlov (Iugoslavia) b.ab. 1 Imrie (Anglia).

Victor BANCIULESCU
Mihai TRANCĂ

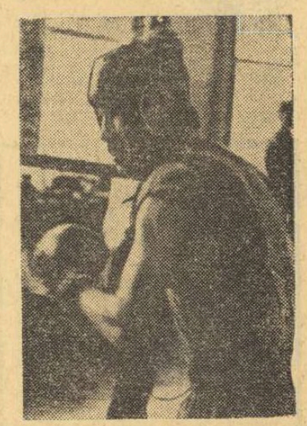

Gabriel Pometcu *la unul din ultimele antrenamente premergătoare campionatelor europene de la Belgrad*

Juniorii noștri la Turneul U. E. F. A.

O VICTORIE DE PRESTIGIU ȘI — TOTUȘI — MICI ȘANSE DE CALIFICARE

Astăzi, la Carrara: România — Norvegia

FORTE DEI MARMI, 3 (prin telefon, de la trimisul nostru). La cea de a doua evoluție a sa în cadrul Turneului U.E.F.A., echipa de juniori a țării noastre a obținut, cum se știe, o victorie de prestigiu: 1—0 în fața redutabilei formații a R. F. Germania. Simbătă după amiază, pe stadionul din Carrara, fotbaliștii români au evoluat ca o echipă în adevăratul înțeles al cuvîntului.

Iată deci cum, la numai 48 de ore distanță de acel debut dezolant în compania selecționatei Italiei, care a însemnat în fapt anularea a 75% din șansele de calificare în semifinale, unsprezecele tricolor — fără modificări esențiale în formație, dar cu o optică ce se înscrie integral în spiritul ideii de performanță — s-a depășit pe sine însuși, reușind să învingă cu prestanță într-o confruntare de mare dificultate. Cum se explică o astfel de metamorfoză atît de rapidă?

Încercînd a da un răspuns, va trebui să ne întoarcem la ziua meciului cu Italia. Atunci, în momentele care au urmat acelei veritabile autoînfrîngeri, am avut posibilitatea să asistăm cu toții la partida **R. F. Germania — Norvegia** (următorii noștri adversari). **Și dacă, văzînd risipa de energie, angajamentul total și dăruirea luptei din teren, unii s-au cam speriat poate gîndindu-se ce-i așteaptă în partidele următoare, cei mai mulți s-au trezit la realitate înțelegînd fără îndoială rațiunea participării la o competiție continentală și obligațiile morale ce decurg de aici.**

Pe de altă parte și cei doi antrenori — **Constantin Ardeleanu** și **Ion Voinescu** — au pregătit meciul cu selecționata R. F. Germania pornind de la realități obiective, de la o apreciere lucidă a raportului de forțe, indicînd soluții tactice care să ne ofere acel plus necesar obținerii victoriei. **Așa se face că, egali fiind cu adversarii noștri în privința dăruirii, dar superiori acestora pe plan tactic — joc de pase continuu, evitarea angajării directe, acțiuni simple, sprijin permanent în atac și marcaj strict în apărare — ne-am impus și am învins un adversar de incontestabilă valoare. Am învins, este drept, la limită, dar fără dubii și meritat. Păcat că unei asemenea frumoase victorii nu i s-a putut adăuga o performanță identică și în partida cu Italia.** Am fi avut, astfel, calificarea asigurată în faza finală a turneului și posibilitatea să luptăm pentru un loc pe podium; așa însă nu ne rămîne decît să mai sperăm în jocul rezultatelor și într-o continuare a comportării meritorii și în partida de luni (n.r. astăzi) cu selecționata **Norvegiei** (ora 17,30, la **Carrara**). În celălalt meci al grupei, selecționata **Italiei** întîlnește pe aceea a **R. F. Germania** (ora 18.30 la Massa). Clasamentul grupei C înaintea acestor ultime jocuri e următorul:

1. Italia	2	2	0	0	4—1 4
2. R. F. Germania	2	1	0	1	2—2 2
3. România	2	1	0	1	2—3 2
4. Norvegia	2	0	0	2	1—3 0

Pentru calificare, echipa noastră are nevoie de o victorie la trei goluri în meciul cu selecționata **Norvegiei,** coroborată cu o înfrîngere a selecționatei Italiei. Variantă greu de realizat.

Mihai IONESCU

GHEORGHE BERCEANU — DIN NOU CAMPION EUROPEAN

(Urmare din pag 1)

Sreten Damianovici, Hupcă a pierdut cu 2—4, deși ambii săi adversari primiseră cîte două avertismente. Surprins, însă, de cîteva ori, luptătorul român a trebuit să se recunoască învins și să se mulțumească numai cu locul IV.

După un merituos rezultat de egalitate în întîlnirea sa cu **Klaus-Peter Gopfert** (R. D. Germană), fost campion european și medaliat cu argint la ultima ediție a C.M., **Adrian Popa** a pierdut prin tuș partida cu iugoslavul **Vojislav Tabacki,** după ce condusese cu 9—3! O neatenție a sa, soldată cu un rezultat care-l plasează pe locul VI.

Învins categoric (2—12) de **Hristo Traikov** (Bulgaria), **Marin Dumitru** a ocupat și el tot locul VI.

Victor Dolipschi (cat. +100 kg.) l-a condus cu 4—2 pe campionul mondial **Alexandr Tomov** (Bulgaria) dar, grație unei neatenții, a trebuit să coboare de pe saltea învins prin tuș (min. 4,03), în timp ce **Nicolae Neguț** (cat. 90 kg.) a fost eliminat de **Darko Nisavici** (Iugoslavia), în fața căruia a pierdut prin descalificare.

Cu emoții justificate am așteptat gala finalelor. Pe de o parte pentru că doi dintre reprezentanții țării noastre — **Gheorghe Berceanu** și **Nicolae Martinescu** — se aflau printre concurenții care urmau să-și dispute medaliile, iar pe de altă parte, pentru că atît Berceanu, cît și Martinescu urmau să întîlnească adversari neînvinși: **Valeri Arutinov** și, respectiv, **Nikolai Bolboșin** (ambii din U.R.S.S.). Berceanu a abordat întîlnirea cu Arutinov deosebit de decis, în maniera sa binecunoscută și, în ultima repriză, cînd conducea cu 2—1, a executat un excepțional tur de cap, mărindu-și avantajul la 4—1. Apoi, el a încercat o centurare din picioare dar, în acel moment, a răsunat gongul final care consfințea victoria lui Berceanu și, totodată, cucerirea titlului de campion european. Astfel, **Gheorghe Berceanu își onorează titlul de campion olimpic, cele două medalii de aur cucerite la C. M., obținînd acum pentru a treia oară și titlul de cel mai bun luptător al continentului la categoria 48 kg.** Accidentat la umărul drept, Nicolae Martinescu nu și-a putut apăra cu succes șansele în fața lui Bolboșin — noul campion european al semigreilor — fiind învins prin tuș în prima repriză, dar obținînd totuși medalia de bronz.

Iată laureații acestei ediții a C. E.: cat. 48 kg — **Gheorghe Berceanu** (România) cat. 52 kg — **Jan Michalik** (Polonia), cat. 57 kg — **Hristo Traikov** (Bulgaria), cat. 62 kg — **Nelson Davidian** (U.R.S.S.) cat. 68 kg — **Samil Kisamutdinov** (U.R.S.S.), cat. 74 kg — **Ivan Kolev** (Bulgaria) cat. 82 kg — **Leif Andersson** (Suedia), cat. 90 kg — **Valeri Rezanțev** (U.R.S.S.), cat. 100 kg — **Nikolai Bolboșin** (U.R.S.S.), cat. +100 kg — **Alexandr Tomov** (Bulgaria);

FOTBAL meridiane

Meci-test al naționalei R. D. Germane

Pregătindu-se în vederea partidei de miercuri de la Tampere cu Finlanda, din preliminariile C.M., fotbaliștii din lotul R. D. Germane au susținut ieri un meci test cu formația Aktivist Brieske din Cottbus, campioana regiunii. Din această cauză etapa de campionat programată pentru sîmbătă a fost amînată. În întîlnirea de la Cottbus, selecționata R. D. Germane a cîștigat cu un scor categoric: 9—0 (7—0). A fost rulat întreg lotul, dar o impresie deosebită a lăsat înaintașul **Sparwasser,** care după cum se știe a lipsit în meciul de duminică trecută de la București. De asemenea, **Streich** a fost cel mai eficace jucător înscriind patru goluri în poarta adversă. Celelalte puncte au fost marcate de **Sparwasser** (3), **Pommerenke** și **Vogel.**

SE INTENSIFICĂ PREGĂTIRILE PENTRU C.M. '74

Pregătirile în vederea campionatului mondial de fotbal — ediția 1974 cunosc un ritm tot mai rapid. La Stuttgart, unul din cele nouă orașe unde se vor disputa meciurile turneului final, au fost terminate lucrările de modernizare a stadionului „Neckar". Stadionul are acum o capacitate de 80 000 de locuri, dintre care 20 000 de locuri sînt în tribune acoperite.

La comisia de organizare au sosit și primele acreditări ale ziariștilor. Ziarul brazilian „Placar" a acreditat 15 reporteri și 6 fotoreporteri. Au mai fost primite cereri de acreditare din partea a peste 400 de ziariști din 26 de țări.

Poșta vest-germană va emite în anul 1974 două emisiuni de timbre dedicate campionatului mondial.

În zona Asia — Oceania a preliminariilor C. M.

DOAR TREI ECHIPE PENTRU UN LOC ÎN TURNEUL FINAL

Au luat sfîrșit jocurile turneului eliminatoriu de la **Seul,** contînd pentru preliminariile C.M. — zona Asia-Oceania. Această zonă urmează să desemneze o singură finalistă pentru turneul final al „Weltmeisterschaft"-ului din 1974. Cele 15 echipe înscrise (**India** și **Filipine** s-au retras ulterior, iar R.P.D. Coreeană a fost admisă în ultimul moment) au fost împărțite în două grupe: A și B. La rîndul ei, grupa a doua a fost împărțită în două subgrupe (B 1 și B 2). După cum am anunțat, în subgrupa B 1 învingătoare a ieșit **Australia,** în urma unui turneu organizat de federația australiană, iar în subgrupa B 2 primul loc a fost ocupat de **Iran,** după întreceri care au avut loc la Teheran. Iran și Australia se vor întîlni în luna august într-un dublu joc al finalei grupei B, iar învingătoarea va disputa finala „zonei" (pentru unicul loc de calificare la turneul final) cu cîștigătoarea grupei A.

În această din urmă grupă au participat 7 reprezentative de țări, repartizate, în baza unor meciuri preliminarii (**Hong Kong — Malaezia** 1—0, **Israel — Japonia** 2—1, **Vietnamul de Sud — Thailanda** 1—0; **Coreea de Sud** a fost exceptată), în două serii: Japonia, Hong Kong și Vietnamul de Sud (A), Malaezia, Thailanda, Israel și Coreea de Sud (B). Rezultatele obținute în serii au fost următoarele:

Seria A: Japonia — Vietnamul de Sud 4—0 (2—0), Hong Kong — Japonia 1—0 (0—0) și Hong Kong — Vietnamul de Sud 1—0. Clasamentul:

1. **Hong Kong**	2	2	0	0	2—0 4
2. **Japonia**	2	1	0	1	4—1 2
3. Vietnamul de Sud	2	0	0	2	0—5 0

Seria B: Israel — Malaezia 3—0 (0—0), Coreea de Sud — Thailanda 4—0 (0—0), Malaezia — Coreea de Sud 0—0, Israel — Thailanda 6—0 (1—0), Malaezia — Thailanda 2—0 (0—0) și Israel — Coreea de Sud 0—0. Clasamentul:

1. **Israel**	3	2	1	0	9—0 5
2. **Coreea de Sud**	3	1	2	0	4—0 4
3. Malaezia	3	1	1	1	2—3 3
4. Thailanda	3	0	0	3	0—12 0

Conform formulei stabilite anterior, în semifinale s-au calificat primele două echipe, care s-au întîlnit după principiul „încrucișării": **Hong Kong — Coreea de Sud 1—3 (1—1)** și **Israel — Japonia 1—0,** după prelungiri.

Așadar, în finala grupei s-au întîlnit echipele reprezentative ale Coreei de Sud și Israelului. După un joc foarte „fierbinte", cu multe incidente, **Coreea de Sud — Israel 1—0 (0—0),** printr-un gol mult contestat de jucătorii Israelului Sud-coreenii s-au calificat astfel în finala „zonei", meci pe care îl vor disputa în compania învingătoarei din partida Australia — Iran.

ALȚI SPORTIVI ROMÂNI ÎN ÎNTRECERI

TBILISI. — Întîlnirea prietenească de lupte libere dintre reprezentativa asociației sportive gruzine Zaria și o selecționată sindicală din România a revenit gazdelor cu 7,5—2,5. Victoriile echipei române au fost obținute de Vasile Iorga (la Adbsadjaișvili) și Petre Cearnău (la Georgadze), în timp ce Nicolae Dumitru a terminat la egalitate cu Cihartșvili.

VARȘOVIA. După 7 runde, în turneul internațional feminin de șah de la Piotrkow Tribunalski conduce maestra poloneză Pytelj cu 5½ puncte. Șahista română Eleonora Gogîlea, care în runda a 7-a a remizat cu sovietica Belova (fosta lideră a clasamentului), ocupă locul 4, cu 3 puncte și o partidă întreruptă.

VIZITA DELEGAȚIEI SPORTIVE SOVIETICE ÎN IUGOSLAVIA

BELGRAD 3 (Agerpres). — La invitația Comitetului de cultură fizică și sport din Iugoslavia, la Belgrad a sosit o delegație sportivă sovietică, avînd în frunte pe Serghei Pavlov, președintele Comitetului pentru cultură fizică și sport de pe lîngă Consiliul de Miniștri al U.R.S.S. Timp de o săptămînă, oaspeții sovietici vor purta convorbiri cu reprezentanții organizațiilor sportive iugoslave și vor vizita baze sportive din diferite orașe.

AU ÎNCEPUT FINALELE LA ROLAND GARROS

Margaret Court și cuplul J. Newcombe-T. Okker cuceresc primii lauri

PARIS, 3 (prin telefon de la corespondentul nostru). — Primele finale ale campionatelor internaționale de tenis ale Franței au oferit, duminică după amiază, dispute pasionante. În „deschidere", s-au întîlnit protagonistele probei de simplu feminin, campioana australiană **Margaret Court** și tînăra jucătoare americană **Chris Evert.** Aceasta cîștigase primul set, la tie-break, dar egalitatea se repetă în al doilea. Cu mai mult sînge rece, australianca își adjudecă setul doi, ca apoi în ultimul, cel decisiv, să termine victorioasă această confruntare de mare prestigiu: 6—7, 7—6, 6—4 **pentru Margaret Court.**

A doua finală, cea de dublu masculin. S-au întîlnit perechile **I. Năstase** (România), **J. Connors** (S.U.A.) și **J. Newcombe** (Australia), **T. Okker** (Olanda). Ultimii se calificaseră prin victorii la **Ashe, Kodes** (6—4, 4—6, 6—4) și **Carmichael, McMillan** (6—4, 7—6). O finală de cinci seturi, disputată acerb. La capătul a peste trei ore de joc, **victoria a revenit cuplului Newcombe — Okker,** la scorul de 6—1, 3—6, 6—3, 5—7, 6—4.

S-au desfășurat și ultimele „sferturi" masculine. În patru seturi, campionul italian **Adriano Panatta** a dispus de profesionistul olandez **Tom Okker:** 6—3, 5—7, 6—3, 6—4. La fel iugoslavul **Nikola Pilici** a trecut de rezistența italianului **Paolo Bertolucci,** cu 6—3, 6—4,3—6, 6—4.

În urma rezultatelor înregistrate în turneul de la Roland Garros, pe primele locuri în clasamentul feminin al Marelui Premiu — F.I.L.F. se află: 1. **Chris Evert** (S.U.A.) 305 p; 2. **Evonne Goolagong** (Australia) 230 p; 3. **Virginia Wade** (Anglia) 177 p; 4. **Margaret Court** (Australia) 160 p; 5. **Linda Tuero** (S.U.A.) 80 p; 6. **Kazuko Sawamatsu** (Japonia) 79 p; 7. **Katja Ebbinghaus** (R.F.G.) 61 p; 8. **Helga Masthoff** (R.F.G.) 60 p; 9. **Françoise Durr** (Franța) 50 p; 10. **Olga Morozova** (U.R.S.S.) 46 p.

Luni (n.r. azi), programul prevede disputarea celor două semifinale de simplu: **Ilie Năstase — Tom Gorman** și **Nikola Pilici — Adriano Panatta.** Urmează finala de dublu mixt.

GILES DELAMARRE

AGENDA SĂPTĂMÎNII

4	MOTO	Tourist-Trophy, probă pentru C.M. de motociclism, în insula Man (Anglia)
4—10	TENIS	Turnee pentru Marele Premiu-FILT, la Roma (cat. A) și Berlinul Occidental (cat. C)
5	POLO	Începe seria celor trei meciuri U.R.S.S. — România, la Harkov.
6	FOTBAL	Meciuri în preliminariile C.M.: Finlanda — R.D.G. (gr. IV), la Helsinki; Polonia — Anglia (gr. V), la Varșovia; Cehoslovacia — Danemarca, la Praga; meci amical: Tunisia — Brazilia, la Tunis.
8—10	GIMNASTICĂ	Campionatele internaționale ale Bulgariei, la Varna
8—11	TIR	Campionatele internaționale (armă, pistol și talere) ale Suediei, la Eskilstuna și Gyttorp
8—15	CĂLĂRIE	C.H.I.O. la Barcelona
9	FOTBAL	Meci amical Italia — Brazilia, la Roma
9	LUPTE	Concurs internațional, la Casablanca
9—10	AUTO	Cele 24 de ore de la Le Mans
9—10	CANOTAJ	Regate internaționale, la Lübeck și Giessen (R.F.G.)
10	ATLETISM	Întîlnire de marș R.D.G. — Franța — Italia — Suedia, la Karl Marx-Stadt
10	AUTO	Cursă de formula 2, la Nivelles (Belgia)

TELEX

Marele Premiu de la Monaco, clasica probă a campionatului mondial de automobilism, a revenit la cea de-a 31-a ediție pilotului scoțian Jackie Stewart, pe „Tyrell Ford", care a parcurs cele 80 ture ale cursei în 1h 57:44,3 (medie orară 130.297 km). Pe locurile următoare, brazilianul Emerson Fittipaldi (pe „Lotus") — 1h 57:45,6 și suedezul Ronnie Peterson („Lotus") — la un tur. În clasamentul C.M. (formula 1), continuă să conducă E. Fittipaldi.

■

Nici o schimbare în Turul Italiei, după cea de-a XV-a etapă, desfășurată între Florența și Forte dei Marmi (150 km). A cîștigat ciclistul columbian Martin Rodriguez, în 3h 41:12, medie orară 35,686 km. La 3 sec a sosit un pluton compact — sprint cîștigat de italianul Marino Basso — incluzînd pe purtătorul tricoului roz, asul belgian Eddy Merckx.

■

La „Madison Square Garden" din New York, s-a desfășurat întîlnirea de lupte libere dintre selecționatele U.R.S.S. și S.U.A. Luptătorii sovietici au terminat învingători cu 11—9 puncte. Aceasta a fost cea de-a patra victorie consecutivă obținută de echipa U.R.S.S. în cadrul turneului pe care-l întreprinde în S.U.A.

■

Selecționata masculină de baschet a U.R.S.S. și-a început turneul în Panama jucînd la Ciudad de Panama cu reprezentativa țării gazdă. La capătul unui meci echilibrat, baschetbaliștii panamezi au obținut o surprinzătoare victorie cu scorul de 65—64 (34—29).

■

La Monte Carlo, s-a disputat meciul pentru titlul mondial de box la cat. mijlocie între deținătorul centurii, argentinianul Carlos Monzon, și șalangerul său, americanul de culoare Emil Griffiths. Deși în vîrstă de 35 de ani, Griffiths a făcut un meci foarte bun și numai finalul mai viguros al argentinianului l-a permis acestuia să obțină victoria la puncte. Acesta, mai rezistent, a reușit să plaseze o serie de directe și uppercuturi care l-au pus în dificultate pe american. Monzon, și-a apărat cu succes, pentru a 7-a oară, titlul mondial.

■

Pentru a treia oară consecutiv, fondistul american Jim Ryun l-a învins în proba de o milă pe campionul kenyan Kipchoge Keino. În concursul atletic pentru profesioniști desfășurat pe teren acoperit la Louisville (Kentucky), Ryun a fost cronometrat cu timpul de 4:01,9, fiind urmat de Keino — 4:03. J. L. Ravelomanantsoa (Republica Malgașă) a cîștigat cursa de 70 yarzi, în 6,8, iar Bob Seagren săritura cu prăjina, cu 5,26 m. Cursa feminină de 70 yarzi a revenit Wyomiei Tyus, în 7,6. Alte rezultate: 440 y — Lee Evans 47,8; 1 000 y — Chris Fisher (Australia), 2:13,3; lungime — Henry Hines 7,78 m; greutate — Brian Oldfield 21,90 m.

Redacția și administrația: București, str. Vasile Conta nr. 16; telefoane: centrala 11.10.05, secția corespondenți 11.51.09, interurban 72 și 286; telex: sportrom buc. 180. Tiparul I. P. „Informația", București 40 368

Biblioteca municipală Tîrgu-Mureș

PROLETARI DIN TOATE ȚĂRILE, UNIȚI-VĂ!

Sportul

ZIAR AL CONSILIULUI NATIONAL PENTRU EDUCATIE FIZICA SI SPORT

ANUL XXIX — Nr. 7 434 | 4 PAGINI 30 BANI | Marți 5 iunie 1973

VIZITA OFICIALĂ ÎN ȚARA NOASTRĂ A ȘAHINȘAHULUI IRANULUI, MOHAMMAD REZA PAHLAVI ARYAMEHR

● Continuarea convorbirilor oficiale ● Semnarea Declarației solemne a Republicii Socialiste România și Iranului ● Vizitarea zonei industriale Pipera și a Muzeului de istorie al Republicii Socialiste România ● Dineu oficial

Luni dimineață au continuat convorbirile oficiale între președintele Consiliului de Stat al Republicii Socialiste România, Nicolae Ceaușescu, și Maiestatea Sa Imperială Șahinșahul Mohammad Reza Pahlavi Aryamehr.

Convorbirea dintre cei doi șefi de stat s-a desfășurat într-o atmosferă de deplină înțelegere reciprocă, de caldă prietenie.

★

Luni, 4 iunie, la Palatul Consiliului de Stat, a avut loc ceremonia semnării Declarației solemne a Republicii Socialiste România și Iranului.

Declarația solemnă a fost semnată de președintele Consiliului de Stat al Republicii Socialiste România, Nicolae Ceaușescu, și Maiestatea Sa Imperială, Mohammad Reza Pahlavi Aryamehr, Șahinșahul Iranului. Documentul poartă, de asemenea, semnăturile miniștrilor afacerilor externe ai celor două țări — George Macovescu și Abbas Ali Khalatbari.

La ceremonia semnării Declarației solemne au participat tovarășa Elena Ceaușescu și Maiestatea Sa Imperială, Farah Pahlavi Șahbanu.

După semnarea Declarației solemne, președintele Nicolae Ceaușescu și Șahinșahul Mohammad Reza Pahlavi Aryamehr își strîng cu căldură mîinile, în aplauzele celor prezenți.

În încheierea ceremoniei, cei doi șefi de stat au rostit cuvîntări.

★

În cursul după-amiezii, președintele Consiliului de Stat al Republicii Socialiste România, Nicolae Ceaușescu, și Maiestatea Sa Imperială, Șahinșahul Iranului, Mohammad Reza Pahlavi Aryamehr, au făcut o vizită la Fabrica de elemente de automatizare — București și la Muzeul de istorie al Republicii Socialiste România.

Vizita a permis distinșilor oaspeți continuarea contactului nemijlocit cu realitățile economiei românești în plină dezvoltare, precum și cunoașterea unor momente de seamă ale istoriei poporului nostru, ale luptei duse de înaintași pentru păstrarea ființei naționale, pentru neatîrnare și progres, ale civilizației care s-a dezvoltat și a înflorit pe meleagurile românești.

Totodată, ea a prilejuit o nouă manifestare a sentimentelor de prietenie pe care le nutrește poporul român față de poporul iranian, de stimă față de șeful statului iranian. Mii de bucureșteni și-au exprimat din nou, entuziast, dragostea față de conducătorul statului nostru, prețuirea deosebită ce o acordă pentru preocuparea sa neobosită consacrată dezvoltării patriei noastre, întăririi păcii și colaborării internaționale.

Fabrica de elemente de automatizare, unitate reprezentativă a industriei românești, aflată într-un proces continuu de înnoire și modernizare, i-a primit sărbătorește pe înalții oaspeți.

În întîmpinarea președintelui Consiliului de Stat, Nicolae Ceaușescu, și a Maiestății Sale Imperiale, Șahinșahul Iranului, au venit ministrul industriei construcțiilor de mașini-unelte și electrotehnicii, Virgil Actarian, și membri ai conducerii, ai Centralei industriale de electrotehnică și automatizări și ai întreprinderii vizitate. Un grup de tineri și tinere oferă înalților oaspeți buchete de flori. Prezintă onorul o unitate a gărzilor patriotice și formațiilor de pregătire militară a tineretului pentru apărarea patriei.

Cei doi șefi de stat sînt invitați cu deosebită cordialitate să viziteze o reprezentativă expoziție cu produsele fabricii.

Înalții oaspeți vizitează apoi o expoziție a produselor realizate de unități ale Centralei industriale de electronică și automatizări, de pe platforma Pipera.

În hala de montaj, adevărat laborator de creație, unde tehnicitatea și precizia cele mai înalte beneficiază de un grad ridicat de profesionalizare a lucrătorilor, de migala proprie unor mîini de adevărați artiști, înalților oaspeți li se face o caldă primire.

În încheierea vizitei, Șahinșahul Iranului semnează în Cartea de onoare a fabricii, exprimînd impresia deosebită pe care i-a lăsat-o această modernă unitate. „Ceea ce ați realizat — a spus înaltul oaspete — este garanția unor noi succese, a unui viitor fericit".

Pe platoul din fața fabricii, oaspetele iranian are ocazia să admire produsele unei alte ramuri industriale românești, aflată la rîndul său, în plin proces de afirmare. Este vorba de industria românească de autovehicule, reprezentată aici prin cunoscutele autoturisme de teren Aro — M 241 și M 461 — ce se exportă în numeroase țări ale lumii.

Luîndu-și rămas bun de la gazde, cei doi șefi de stat părăsesc întreprinderea în aclamațiile mulțimii, pentru a efectua în continuare o vizită cu mașina de-a lungul platformei industriale Pipera, un adevărat centru al electronicii românești.

După moderna zonă industrială Pipera, președintele Consiliului de Stat, Nicolae Ceaușescu, și Maiestatea Sa Imperială Șahinșahul Iranului, Mohammad Reza Pahlavi, fac o vizită la Muzeul de istorie al Republicii Socialiste România.

Pe Calea Victoriei, în fața Muzeului de istorie, numeroși bucureșteni salută cu multă căldură pe cei doi șefi de stat.

Prof. dr. docent Mihnea Gheorghiu, președintele Academiei de Științe Sociale și Politice, și Florian Georgescu, directorul muzeului, întîmpină pe oaspeți, îi conduc să viziteze muzeul.

În tot timpul vizitei, suveranul Iranului a urmărit cu mult interes explicațiile ce i-au fost date, a admirat bogatele vestigii ale civilizației strămoșilor, ale istoriei poporului român.

Șahinșahul Mohammad Reza Pahlavi Aryamehr a semnat apoi în Cartea de onoare a Muzeului.

La plecare, un mare număr de cetățeni ai Capitalei au aclamat din nou, cu multă căldură, pe conducătorii celor două state, și-au reafirmat sentimentele prietenești față de poporul iranian, bucuria și satisfacția pentru bunele relații statornicite între România și Iran.

★

Maiestățile Lor Imperiale Mohammad Reza Pahlavi Aryamehr, Șahinșahul Iranului, și Farah Pahlavi Șahbanu au oferit luni, la Palatul primăverii, un dineu oficial în onoarea președintelui Consiliului de Stat al Republicii Socialiste România, Nicolae Ceaușescu, și a tovarășei Elena Ceaușescu.

Dineul s-a desfășurat într-o atmosferă de caldă prietenie.

Marginalii la etapa a XXV-a a Diviziei A la fotbal

UNELE „ECUAȚII" ALE CAMPIONATULUI ȘI-AU PRIMIT REZOLVAREA?

● Universitatea Craiova și certificatul său de garanție ● Pe itinerarul cursei de salvare ● Cu cine mai au de jucat echipele din coada clasamentului ● Ce ne va mai aduce etapa de mîine ?

Portarul clujean Totoianu plonjează curajos la picioarele înaintașului constănțean Mărculescu, salvîndu-și echipa dintr-o nouă situație critică (fază din meciul F. C. Constanța — „U" Cluj 4—0)

Foto : S. BAKCSY

„Cursa de 18 zile" a demarat, duminică, atît de puternic, încît mulți dintre noi se întreabă, acum, dacă nu cumva această primă etapă din ultimele șase runde ale campionatului n-a și rezolvat ecuațiile fundamentale ale clasamentului. Și aceasta pentru că, duminică, în prima manșă de contratimp, liderul a sprintat vijelios, sufocînd Steaua pe terenul său, Dinamo n-a rezistat ritmului la Reșița, ceea ce a produs în fruntea clasamentului o distanțare de patru puncte, pare-se decisivă, în timp ce „lanterna roșie", Sportul studențesc, cedînd un punct pe teren propriu și-a redus mult din marile iluzii ale unei primăveri, totuși, frumoase.

Ar mai rămîne, logic, un singur mister, cel din jurul penultimei clasate, poziție de care fug la ora actuală nu mai puțin de șapte echipe. Dar dincolo de toate, această spectaculoasă și eficace a XXV-a etapă de campionat a creionat puternic **două stări de fapt** profunde ce pot explica, în fond, însăși structura actualului campionat.

E vorba, în primul rînd, de merituoasa **Universitatea Craiova**, al cărei joc cu Steaua și, desigur, acest surprinzător 6—2 realizat la București, nu numai că a risipit unele îndoieli, dar a și dat **măsura acestei echipe talentate.** Ieri dimineață, în fața federației, antrenorul **Constantin Cernăianu**, copleșit de felicitări, explica simplu excelenta poziție ocupată acum de formația sa : **„În ultimele 18 etape am pierdut un singur joc, la Pitești. În deplasare, echipa joacă mai bine decît acasă, unde terenul nostru denivelat reprezintă un handicap".** Această formulare „în deplasare echipa joacă mai bine" înseamnă, de fapt, 13 puncte realizate datorită spiritului ofensiv dovedit de studenții craioveni în acest campionat. Pentru că jocul lor modern, deschis, predispus contraatacurilor fulgerătoare purtate de Marcu, Oblemenco și Țarălungă (chemați în această primăvară și la lotul reprezentativ), dublat de masivitatea și decizia „uriașilor" din apărare, și-a găsit împlinirea mai ales prin eficacitatea excelentă din deplasare, universitarii craioveni deținînd în această direcție un record care va fi, probabil, greu de egalat : **27 de goluri înscrise pe terenuri străine în 13 etape** (!), mai multe decît au reușit ei în cele 12 partide susținute pe „Centralul" din Craiova, și mai multe decît au reușit S.C. Bacău, Petrolul, Rapid, F. C. Constanța, „U" Cluj sau Sportul studențesc în toate cele 25 de etape de pînă acum. Spiritul ofensiv pro-

Mircea M. IONESCU

(Continuare în pag. a 3-a)

Vineri și sîmbătă, în Capitală

ROMÂNIA – IRAN LA SĂRITURI ÎN APĂ

Bazinul acoperit „23 August" va găzdui, vineri și sîmbătă, concursul prietenesc de sărituri în apă dintre reprezentativele României și Iranului.

Vineri, de la ora 10 și de la ora 17, se vor disputa întrecerile la platformă fete și trambulină băieți, iar sîmbătă, la aceleași ore, săriturile la trambulină fete și platformă băieți. Lotul român este alcătuit din **Ion Ganea, Vasile Nedelcu, Ion Ilieș, Alexandru Bagiu, Melania Decuseară, Ecaterina Dumitriu, Liliana Popescu și Mihaela Atanasiu. Gerhard Fabich și Sorana Prelipceanu,** fiind reținuți de examene școlare, nu vor concura.

Gheorghe Berceanu (stînga) și Nicolae Martinescu la cîteva minute după sosirea pe aeroportul Otopeni Foto : Th. MACARSCHI

LUPTĂTORII ROMÂNI S-AU ÎNTORS IERI DE LA HELSINKI

● Scurte declarații ale lui Gheorghe Berceanu și Nicolae Martinescu

Asistență numeroasă, freamăt, flori, ieri seară la Aeroportul Internațional Otopeni. Atmosferă caracteristică primirii unor sportivi fruntași, care se întorc încununați de succes de la o mare întrecere.

Cu cursa de Copenhaga s-au înapoiat în țară luptătorii români participanți la C.E. de „greco-romane" de la Helsinki. Ne facem loc cu greu pentru a-i solicita lui **Gheorghe Berceanu** o scurtă declarație. Iată ce ne spune campionul european: **„Tragerile la sorți mi-au destinat un drum foarte greu, în care punctul „cheie" a fost meciul cu luptătorul bulgar Pavel Hristov. Mă aflam la prima întîlnire cu el și nu-i cunoșteam, deci, potențialul. Datorită unei greșeli de tactică am fost nevoit să mă mulțumesc doar cu un meci egal, rămînînd, însă, cu convingerea că Hristov este un adversar destul de dificil. După acest moment de „suspense" am fost liniștit și încrezător în forțele mele, fapt care m-a ajutat să cuceresc pentru a treia oară titlul de campion al continentului".**

Cel de-al doilea sportiv pe care l-am interpelat a fost medaliatul cu bronz, **Nicolae Martinescu.** El ne-a spus : **„Acest loc trei mă mulțumește, pentru că toți adversarii mei au fost extrem de puternici și, în plus, am fost nevoit să-mi apăr șansele accidentat de două ori la rînd. Din clipa în care s-a încheiat, însă, ultima partidă mă gîndesc la un singur lucru — campionatele mondiale. Ele îmi prilejuiesc revanșa și voi face imposibilul ca să mi-o iau !".**

PENTATLONIȘTI ROMÂNI EVOLUEAZĂ LA SOFIA

Astăzi, la Sofia, se dă startul într-un nou concurs internațional de pentatlon modern, care angrenează sportivi valoroși din Europa. Federația noastră de specialitate a desemnat pentru această întrecere pe următorii sportivi : **Dumitru Spîrlea, Marian Cosmescu, Constantin Călin și Albert Covaci.** Pentatloniștii români, însoțiți de antrenorul coordonator **Gh. Tomiuc,** se află în capitala Bulgariei.

S-a dat startul într-o serie a băieților în disputa pentru cel mai bun patinator al Școlii generale 204

Foto : Paul ROMOȘAN

Inaugurarea bazei sportive la Școala generală 204 din Capitală...

...a prilejuit o frumoasă serbare

Duminică a fost o zi deosebită în viața Școlii generale 204 din cartierul Drumul Taberei. A avut loc, într-un cadru festiv, **inaugurarea bazei sportive amenajată prin munca patriotică a elevilor, cu sprijinul cadrelor didactice, al comitetului de părinți și al Întreprinderii de construcții metal-lemn, care patronează școala.** Baza se compune din **două terenuri de handbal, unul de baschet, altul de volei și tenis (prin coborîrea fileului) — toate bituminizate, o pistă de alergare cu culoare, un portic de gimnastică și un sector pentru ștafete aplicative.**

După o frumoasă festivitate de deschidere, a urmat premierea celor mai harnici în munca pentru realizarea bazei sportive. Directorul școlii, **Jeane Mălin,** i-a felicitat pe cei evidențiați și le-a înmînat diplome de onoare. Mulțumit de cele realizate, tovarășul Jeane Mălin ne-a declarat : **„Pentru noi este o mare sărbătoare. Școala a fost dată în folosință doar de doi ani și acum avem în clasele I—VIII aproape 2000 de elevi. Prin această bază sportivă am îndeplinit un vechi deziderat al școlarilor care, normal, sînt dornici de mișcare, de exercițiu fizic și sport. Condițiile create acum sînt dintre cele mai prielnice.** Catedra de specialitate, care numără 7 profesori, **este datoare să muncească astfel ca în scurtă vreme școala noastră să înregistreze rezultate cît mai bune și pe linie de sport. Ne vom strădui, și sper că vom reuși la fel de repede, să ne construim și o sală de gimnastică și atunci putem afirma că avem toate condițiile pentru buna desfășurare a activității de educație fizică și sport, atît de importantă pentru dezvoltarea armonioasă a tineretului nostru".**

Au urmat, apoi, întreceri de cros, patine pe rotile, ștafete aplicative și meciuri de mini-fotbal. La emoțiile evidente ale micilor concurenți (este greu de descris „febra de start" a crosiștilor sau crosistelor din clasele I!) s-au adăugat, cu amploare — parcă — mai mare, cele ale părinților. Printre aceștia s-au aflat maestrul emerit al sportului la lupte greco-romane **Gheorghe Popovici,** care ne-a spus că ... a tremurat înaintea plecării în cursă a fetiței sale, **Ruxandra** (clasată pe

Paul IOVAN

(Continuare în pag. a 3-a)

FERMITATE ȘI INTRANSIGENȚĂ FAȚĂ DE ACTUL ANTISPORTIV!

Spiritul de cinste și corectitudine, de loialitate și cavalerism, reprezintă una din trăsăturile fundamentale ale întrecerii de pe stadion. În ea rezidă, de altfel, sensul de a exista al sportului, vocația lui, scopurile de înaltă noblețe ce și le-a înscris pe frontispiciu. A ști să cîștigi cu modestie, a ști să pierzi cu demnitate în fața unui adversar mai bun — iată prima lecție dintr-o școală aspră, a cărei menire principală este să pregătească oameni și abia după aceea campioni.

Toate aceste lucruri sînt, fără îndoială, bine cunoscute. Documentele partidului nostru privind ridicarea continuă a nivelului de educație a cetățenilor, memorabilele „Teze din iulie 1971", elaborate de tovarășul Nicolae Ceaușescu, Expunerea sa la Plenara C.C. al P.C.R. din 3—5 noiembrie 1971, privind programul partidului pentru îmbunătățirea activității ideologice, ridicarea nivelului general al cunoașterii și educația socialistă a maselor, pentru așezarea relațiilor din societatea noastră pe baza principiilor eticii și echității, în sfîrșit Proiectul de Norme ale vieții și muncii comuniștilor, acest veritabil cod moral de comportare a oamenilor, arată necesitatea desfășurării în continuare a muncii de educație socialistă și comunistă, operație de durată, ce presupune metodă, organizare și perseverență.

În această acțiune vastă, de mare responsabilitate față de noi înșine și față de generațiile viitoare, mișcarea sportivă este datoare să-și aducă un aport consistent. *Recenta Hotărîre a Plenarei C.C. al P.C.R. din 28 februarie — 2 martie* subliniază drept o sarcină de bază pentru organele și organizațiile noastre ridicarea necontenită a nivelului de conștiință a maselor de sportivi. *În această direcție, primii chemați de a se consacra unui asemenea ideal înalt sînt, bineînțeles, educatorii, profesorii de educație fizică, în misiunea cărora cade obligația gingașă de a modela nu numai trupuri viguroase, dar și caractere integre.*

Spre cinstea ei, marea masă a dascălilor de sport se achită bine de această îndatorire și am avut nu o dată ocazia de a-i elogia pe cei mai buni. Din păcate, însă, apar pe alocuri manifestări reprobabile, străine spiritului și moralei noastre socialiste, în care unii „oameni de la catedră" pătează toga imaculată a acestei minunate profesii.

Nu mai tîrziu decît în ziarul nostru de ieri am avut prilejul cu totul neplăcut de a consemna încercarea de fraudă comisă de

(Continuare în pag. a 3-a)

Ediția a XXIV-a a campionatului republican de baschet masculin s-a încheiat duminică, în Sala sporturilor din Cluj, prin victoria echipei DINAMO BUCUREȘTI *(antrenor prof.* Dan Niculescu), *care cucerește pentru a 11-a oară titlul național. Sportivii dinamoviști au susținut 33 de meciuri, dintre care au cîștigat 31 și au pierdut două (cu Steaua și cu Universitatea Timișoara). În imagine, lotul campionilor : de la stînga la dreapta, rîndul de jos :* Radu Diaconescu-*căpitanul echipei*, Nicolae Rotaru, Vasile Popa, Dinu Hanes, Mircea Chivulescu, Dan Niculescu ; *rîndul de sus :* Victor Ghenovici-*secretarul secției*, Dan Georgescu, Adolf Cernea, Dan Niculescu-*antrenorul echipei*, Pavel Visner, Gheorghe Novac, Virgil Constantinescu-*maseur*) *echipei.*

Foto : Duca ANDREI-Cluj

Citiți, în pagina a II-a, comentariul la încheierea diviziei A.

PRIMII OASPEȚI AI „INTERNAȚIONALELOR" – TRĂGĂTORII CUBANEZI – PE POLIGONUL TUNARI

Primii oaspeți ai celei de a XVI-a ediții a **Campionatelor internaționale de tir ale României,** trăgătorii cubanezi, se află în Capitală. Ieri, înainte de amiază, toți cei 16 țintași din Cuba s-au antrenat pe standurile de pistol, pușcă și talere, ei fiind înscriși la toate probele prevăzute în programul „internaționalelor". Lotul cubanez cuprinde, printre alții, pe **Roberto Castrillo** (locul 5 la întrecerile de skeet de la J.O. de la München), **Cervenio Torre** (skeet), **Arthuro Costa** (pistol viteză), **Miguel Valdes** și **Raul Llano** (pușcă).

În timpul celor patru zile de întreceri, de joi pînă duminică, pe poligonul Tunari vor evolua, ca și la precedentele ediții ale competiției, numeroase celebrități ale tirului mondial. Din lista de înscrieri — incompletă încă luni dimineața — am reținut numele polonezilor **Zapedzki,** campion olimpic la pistol viteză, și **Soharski,** fost campion european la skeet, al italianului **De Chirico,**

Patru dintre țintașii cubanezi, în fața țintelor de pe poligonul de pistol viteză

locul 4 la J.O. (armă liberă 60 culcat), al cehoslovacului **Hurt,** un pistolar de talie europeană, al iugoslavului **Milutinovici,** fost campion european la pușcă ș.a.

MODIFICĂRI STRUCTURALE ÎN CAMPIONATUL DIVIZIEI A'!

PLENARA COMITETULUI FEDERAL A APROBAT NOILE MĂSURI

HANDBAL

La sfîrșitul săptămînii trecute, s-au desfășurat în Capitală, lucrările ședinței plenare a Comitetului federal la handbal, prilej cu care a fost analizată activitatea depusă de activul federației în anul trecut, fiind apoi discutate și aprobate planul de măsuri, bugetul, precum și calendarul intern și internațional pe anul 1974. La lucrări au luat parte **conf. univ. dr. Emil Ghibu**, secretar al C.N.E.F.S., **prof. univ. Ion Kunst-Ghermănescu**, membru al Biroului Executiv al C.N.E.F.S., membri ai Biroului Federal, președinți de comisii județene, antrenori, arbitri, jucători fruntași.

Darea de seamă, prezentată de **prof. Lucian Grigorescu**, secretar general al federației, a analizat sub toate aspectele activitatea depusă în acest sport, **manifestîndu-se o deosebită exigență în aprecierea rezultatelor obținute de handbaliști și handbaliste pe plan internațional.** Pe de altă parte, în lumina ultimelor documente de partid, **s-au făcut referiri critice cu privire la desfășurarea principalelor competiții interne**, la modul în care unele dintre echipele fruntașe se pregătesc și evoluează în aceste competiții. O atenție deosebită s-a acordat în raportul prezentat felului **în care sînt selecționate, pregătite și promovate** elementele tinere, de perspectivă, subliniindu-se concret lipsurile ce mai există în această privință și propunîndu-se măsuri concrete (o nouă competiție rezervată juniorilor II), pentru ca, în cel mai scurt timp, pe acest tărîm să se obțină rezultate și mai bune. De asemenea, un spațiu larg a fost acordat **problemelor legate de munca de educație și celor referitoare la selecționarea și pregătirea loturilor reprezentative.**

Au luat apoi cuvîntul numeroși președinți de comisii județene, antrenori fruntași, membri ai Biroului Federal, care au făcut propuneri interesante legate de planul de măsuri al federației, dar în special de calendarul intern pentru sezonul viitor, care a suferit serioase modificări.

În acest sens, vom preciza că în toamna acestui an nu se va desfășura campionatul diviziei A, atît cel masculin, cît și cel feminin, competiția fiind înlocuită cu „Cupa Federației", întrecere ce va angrena toate formațiile divizionare, repartizate în două serii pentru fiecare campionat. **Disputa pentru titlu va avea loc în primăvara anului viitor, cînd — de asemenea — participantele vor fi împărțite în două serii la fiecare campionat urmînd ca lupta pentru tricourile de campioni, ca și cea pentru stabilirea formațiilor ce vor retrograda în divizia B să fie decisă în turnee finale.**

Dar, cea mai interesantă modificare a calendarului intern este aceea că, de acum înainte, **în divizia A, atît în campionatul masculin, cît și în cel feminin vor evolua 12 formații în loc de 10 cite erau pînă în prezent.** În vederea completării locurilor „vacante" s-au decis următoarele: a) **cîștigătoarele seriilor diviziei B au promovat direct în divizia A (S.C. Bacău și C.S.M. Reșița** la băieți, **Confecția București și C.S.M. Sibiu** la fete); b) **pentru celelalte două locuri libere din fiecare campionat se va disputa cîte un turneu de baraj, la care vor participa formațiile clasate pe locurile 9 și 10 în cele două clasamente** (Carom și Voința București la băieți, Progresul București și Mureșul Tg. Mureș la fete), **precum și echipele clasate pe locul secund în cele două serii ale** diviziei B (C.S.U. Galați și A.S.A. Tg. Mureș la băieți, Universitatea Iași și Universitatea Cluj la fete). Ambele turnee vor avea loc la Brașov, în zilele de 27, 28 și 29 iunie, urmînd ca primele două clasate să activeze în sezonul viitor în divizia A. Pentru completarea locurilor din divizia B se organizează, de asemenea, turnee de baraj, asupra cărora vom reveni cu amănunte.

În încheierea lucrărilor plenarei Comitetului federal o serie de activiști cu rezultate bune în muncă au fost distinși cu medalia federației, după care au fost făcute unele modificări în componența Biroului și a Comitetului federal.

A. CALIN

POLO

În această săptămînă, la Harkov

ECHIPA ROMÂNIEI SUSȚINE TREI PARTIDE AMICALE

Seria testelor echipei naționale în vederea campionatului mondial, care se va desfășura între 1 și 10 septembrie la Belgrad, continuă. De această dată, poloiștii români își vor măsura forțele cu echipa **Uniunii Sovietice, actuală campioană olimpică. În această săptămînă** (programul nu se cunoaște încă), cele două reprezentative vor susține, la Harkov, trei partide amicale, care se anunță extrem de interesante pentru actualul stadiu de pregătire al ambelor formații.

Cei 11 jucători români au părăsit ieri după-amiază Capitala plecînd spre Moscova, de unde își vor continua drumul spre locul de desfășurare a meciurilor. Față de echipa aliniată în urmă cu cîteva zile în turneul internațional de la Utrecht au survenit două importante modificări. Cu acest prilej își vor face reintrarea în „7"-le reprezentativ **Gheorghe Zamfirescu**, refăcut după accidentul de acum cîteva săptămîni, și, alături de el, **Cornel Frățilă**, care va purta cascheta cu nr. 1. Cei doi dinamoviști vor înlocui pe **Șerban Huber**, titularul postului de portar al naționalei, și **Liviu Răducanu**, ambii reținuți în Capitală pentru examene. Așadar, cei 11 jucători pe care antrenorii **A. Grințescu** și **A. Szabo** îi vor folosi la Harkov sînt: **Frățilă** și **F. Slăvei** — portari, **Zamfirescu, Nastasiu, Schervan, C. Rusu, D. Popescu, Cl. Rusu, V. Rus, I. Slăvei** și **Frîncu**. Tehnicienii noștri vor urmări în special noul cuplu de fundași, **Zamfirescu — Nastasiu**, și actuala tripletă ofensivă **C. Rusu — D. Popescu — Cl. Rusu.**

După cum sîntem informați, și în reprezentativa sovietică au survenit unele modificări. Pregătirea ei a fost încredințată din nou lui **A. Blumental**, care este ajutat de **M. Rijak**, actualul antrenor al studenților moscoviți, campioni unionali. Din lotul actual nu mai fac parte **Dolgușin, Sidlovski, Osipov, Guliaev**; în schimb, au fost promovați cîțiva tineri talentați, printre care **V. Romanciuk, A. Frolov, I. Bogdanov** și **N. Msveniradze**. Recent, echipa U.R.S.S. a jucat la Berlin cu selecționata R. D. Germane, pe care a învins-o cu 11—5.

RUGBYUL VĂ MULȚUMEȘTE...

Urmăream, pe stadionul Olimpia din Capitală, meciurile pentru locurile 1—4 din cadrul campionatului republican de rugby al juniorilor. În jurul terenului (aproape de necrezut): mult public, galerii puternice și fără astîmpăr, trompete, clopote, panouri pe care erau scrise lozinci încurajatoare, în general atmosferă specifică meciurilor de fotbal. Pe teren — dispută dîrză. Cei de la Farul Constanța scrișneau din dinți, dornici să învingă pe Grivița Roșie și să ducă pe litoral medaliile de bronz ale campionatului. Și le-au dus...

A urmat apoi finala, prilej pentru juniorii de la Școala sportivă 2 și Clubul sportiv școlar de a ne oferi o întîlnire aprigă, de un bun nivel tehnic. Toți știau bine cum trebuie jucat, în viteză mai ales ce este pasa, cum se face un placaj eficient. Iar tehnica, orientarea în teren, erau uneori de-a dreptul impresionante.

Alături de noi, în tribună, excelentul rugbyst al anilor trecuți, Gh. Pîrcălăbescu. *Încîntat de spectacol, a spus la un moment dat — după ce făcuse o serie de aprecieri elogioase la adresa celor din teren:* „Vă dați seama ce mult au făcut Mariana Lucescu și Cornel Munteanu pentru rugby pregătind copiii aceștia ?". *Pornind de la reflecția sa — de fapt un mare adevăr — ar trebui să se spună multe despre cei care, modești, conștiincioși, și-au dedicat viața formării unor elemente de nădejde pentru rugbyul românesc. Cum am mai putea vorbi astăzi de redresarea rugbyului, dacă profesoara de educație fizică Mariana Lucescu n-ar fi fost, în ultimii ani, în permanență în mijlocul copiilor, pe care i-a inițiat cu răbdare și pasiune în tainele rugbyului; dacă „cei doi" de la Clubul sportiv școlar — Cornel Munteanu și Nicolae Vizitiu — n-ar fi format, destoinici, cu pricepere, tineri care au reușit să aducă o contribuție serioasă la cîștigarea, în ultimii doi ani a Turneelor F.I.R.A. la victoria asupra puternicei formații a Franței; dacă Titi Ionescu, Traian Doiciu și Adrian Istudor n-ar fi migălit, cu pasiune de bijutieri, la găsirea și formarea de tineri rugbyști pe litoralul Mării Negre ?*

Este evident că juniorii știu să joace rugby! (Fază din meciul finalei)

Foto: Gheorghe GEORGESCU

Evident, s-ar putea aminti aici și alte nume de tehnicieni care se preocupă de viitorul rugbyului românesc la București, Sibiu, Brașov, Suceava și în alte orașe. Ne-am oprit, însă, doar la cei care și-au adus echipele în vîrful piramidei. Lor și celorlalți, neamintiți aici, le dedicăm aceste rînduri. Fiindcă vrem să se știe că RUGBYUL — pe care ei îl iubesc atîta — le mulțumește pentru ceea ce au făcut...

Modesto FERRARINI

CANOTAJ „CUPA OLIMPIA"

UN REUȘIT MATINEU NAUTIC

Herăstrăul a găzduit, duminică, o nouă competiție nautică, la startul căreia, de această dată, au fost invitați canotorii juniori bucureșteni. Avînd plecări „la minut", întrecerea organizată de clubul sportiv Olimpia a plăcut prin frumusețea și dinamismul curselor. Pe o pistă care a măsurat aproximativ 800 m, și-au măsurat forțele cei mai tineri schifiști de la **Școala sportivă nr. 1, Olimpia, Rapid, Metalul, Clubul sportiv școlar, Voința** și **Energia.**

Atrăgătoarea reuniune a debutat cu întrecerile vîslașilor și ramerilor de la categoria copii — ambițioși și inepuizabili în mai toate probele. Evoluțiile lor într-o dispută oficială i-au angajat total în lupta pentru întîietate, mini-echipajele demonstrînd cunoașterea corectă a „mersului pe apă". O mențiune pentru secțiile nautice ale Școlii sportive nr. 1, Clubului sportiv școlar și Olimpia — performere în atragerea copiilor către această frumoasă disciplină. O evidențiere — în grup — a celor mai mici din bărci, a inimoșilor cîrmaci care au condus entuziast și sportiv bărcile în acest concurs.

La sfîrșitul celor aproape două ore de dispute fulger — lacul Herăstrău, în programul său duminical, prevede pe aceeași pistă și plimbări cu bărci pentru public —, deci la capătul acestor întreceri fără pauze între curse, cel mai mare punctaj l-au realizat tinerii de la Școala sportivă nr. 1. Cîștigătorii **„Cupei Olimpia"** — „școlarii" au obținut victorii (unele categorice) în opt probe, totalizînd 125 p. Pe locurile următoare s-au clasat canotorii de la Clubul sportiv școlar (78 p) și Olimpia București (35 p).

Rezultate: COPII — **schif 4+1 visle** — băieți: 1. Clubul sportiv școlar 2:01; 2. Șc. sp. nr. 1 2:40; **schif 4+1 visle** — fete: 1. Șc. sp. nr. 1 1:59; 2. Olimpia 2:00; JUNIORI II — **schif 2 visle** — fete: 1. Șc. sp. nr. 1 3:34; 2. C.S.Ș. 3:35; **schif 4+1 visle** — fete: 1. Rapid 3:58; 2. Șc. sp. nr. 1 4:10; 3. Olimpia 4:35; **schif 4+1 rame** — fete: 1. Olimpia 4:08; 2. C.S.Ș. 4:10; 3. Voința 4:15; **schif 4+1 visle** — băieți: 1. Șc. sp. nr. 1 3:32; 2. C.S.Ș. 3:35; 3. Rapid 3:50; JUNIORI I: **schif 4+1 visle** — fete: 1. Olimpia 3:11; 2. Șc. sp. nr. 1 3:18; 3. Energia 3:20; **schif 8+1** — fete 1. Metalul 3:08; 2. Șc. sp. nr. 1 3:10; 3. Olimpia 3:18; 4. Voința 3:37; **schif 2+1** — băieți: 1. Rapid 3:35; 2. C.S.Ș. 3:37; 3. Șc. sp. nr. 1 3:40; **schif 2 f.c.** — băieți: 1. Șc. sp. nr. 1 3:24; 2. C.S.Ș. 3:38; **schif 4+1 rame** — băieți: 1. Șc. sp. nr. 1 3:38; 2. C.S.Ș. 3:20.

V. TOFAN

CICLISM În „Cupa orașelor"

REPREZENTATIVELE BRAȘOVULUI ȘI PLOIEȘTIULUI CONDUC ÎN CLASAMENTELE GENERALE

● Pe șoselele din jurul orașului Brașov s-au desfășurat sîmbătă și duminică întrecerile etapei a IV-a a „Cupei orașelor", la care au participat tineri alergători din opt orașe. Atît disputele contratimp individual, cît și cele cu plecare în bloc au prilejuit curse pline de dinamism. Iată cîștigătorii: **contratimp (10 km) juniori II** — Aurel Bandi (Ploiești) 15:23; **contratimp (15 km) juniori I** — Aurel Ciobanu (Ploiești) 21:54; **fond (25 km) juniori II** — Ion Lazăr (Cluj) 42:32; **fond (50 km) juniori I** — Anton Ghergu (Ploiești) 1 h 25:25. În clasamentele generale conduc după patru etape **Traian Sîrbu** (București) cu 187 p la juniori II, **A. Ciobanu** (Ploiești) cu 177 p la juniori I și echipele orașelor Brașov (juniori II) și Ploiești (juniori I).

C. GRUIA — coresp.

● Velodromul Dinamo a găzduit sîmbătă după-amiază un concurs de pistă, dotat cu „Cupa municipiului București". Și-au disputat întîietatea cei mai buni pistarzi. În program au figurat trei probe, în urma cărora s-a alcătuit un clasament general. Întrecerile au fost deosebit de atractive, la viteză înregistrîndu-se o surpriză: tînărul dinamovist **A. Neagoe** a reușit să-i depășească pe rutinații St. Laibner și Fl. Negoescu.

REZULTATE TEHNICE: viteză — 1. A. Neagoe (Dinamo), 2. St. Laibner (Dinamo), 3. Fl. Negoescu (Steaua); **200 m lansat** — 1. St. Laibner 11,6, 2. A. Vulcu (Steaua) 11,8, 3. A. Neagoe 11,9. **Adițiune cu puncte** (30 ture, cu sprint la trei ture) — 1. M. Ioniță (Dinamo). **Clasament general**: 1. St. Laibner 2. A. Neagoe, 3. M. Ioniță.

● Rutierii fruntași din Capitală, Ploiești și Ploptni au participat duminică dimineața la o cursă contracronometru individual (40 km), organizată de federația de specialitate pe șoseaua Otopeni — Urziceni. Primele trei locuri în clasament au fost ocupate, în ordine, de **S. Suditu** (Olimpia), **M. Ferfelea** (Steaua) și **C. Camer** (Steaua).

Totodată, s-a desfășurat și campionatul municipiului București (15 km contratimp) rezervat juniorilor mari. A învins **L. Roșac** (Dinamo), urmat în clasament de **I. Totora** (Șc. sp. nr. 2) și **M. Bonciu** (Șc. sp. nr. 3).

● **Sîmbătă** se reiau cursele de lung kilometraj, rezervate seniorilor, prin competiția dotată cu trofeul „Cupa Petrolul". În program figurează două etape: **sîmbătă** — 130 km cu plecare în bloc pe ruta Ploiești — Cheia și retur; **duminică** — circuit (60 km) în centrul orașului Ploiești.

● Concursurile de velodrom continuă. Pistarzii vor participa sîmbătă la o nouă reuniune, organizată de comisia de specialitate a municipiului București. Scopul principal al acestei întreceri îl constituie verificarea stadiului pregătirilor atins de seniorii și juniorii care vor reprezenta țara noastră în viitoarele întîlniri internaționale.

● Ajuns la a V-a ediție, turul județului Mehedinți a măsurat anul acesta 117 km, împărțiți în trei etape. Vîntul puternic, care a bătut de-a lungul întrecerii, a constituit un adversar de neînduplecat pentru participanți. Pe primele trei locuri în clasamentul general s-au situat: 1. Pavel Ungureanu (Lic. agricol Drobeta Tr. Sv.), George Cătănițoiu (Șc. generală 10 Drobeta Tr. Sv.) și Constantin Goga (S.P. Auto Drobeta Tr. Sv.).

Gh. MANAFU—coresp.

ECHIPELE VOINȚA BUCUREȘTI ȘI PETROLUL PLOIEȘTI AU RATAT CALIFICAREA ÎN FINALA C.C.E. LA POPICE

POPICE

La Bratislava — pe arenă neutră — au avut loc întrecerile grupei I a **„Cupei campionilor europeni"** la popice pentru echipele feminine și masculine. Cele două campioane ale țării noastre, **Voința București** (f) și **Petrolul Ploiești** (m), au avut ca adversare campioanele **Iugoslaviei** și **Ungariei**. Formațiile românești n-au reușit să ocupe decît locul II în cele două clasamente și astfel au ratat calificarea în finala competiției. Majoritatea jucătorilor și jucătoarelor de la Petrolul și Voința au jucat bine, obținînd rezultate pe măsura pregătirii lor, dar fiecare formație a avut cîte un component care a înregistrat rezultate foarte slabe, ceea ce a dus la pierderea locului I. De pildă, la Petrolul, D. Dumitru a realizat în cele două manșe de cîte 200 lovituri mixte doar 1 633 p d, iar Elena Cernat și Eva Litași, care au jucat pe același schimb la Voința, au punctat doar 674 p d, cu aproape 200 de popice mai puțin decît celelalte jucătoare.

Atît la băieți, cît și la fete au cîștigat echipele iugoslave, Postar Split (m) și Medvesceak Zagreb, care vor juca în finală cu cîștigătoarele celorlalte grupe.

Iată clasamentele — **FEMININ: 1. Medvesceak Zagreb 5 279 p d** (în cele două manșe), 2) Voința București 4 899 p d, 3. A. K. Szeged 4 864 p d; **MASCULIN: 1. Postar Split 10 638 p d**, 2. Petrolul Ploiești 10 501 p d 3. Tatai Vasas 10 456 p d.

Și acum rezultatele individuale obținute de popicarii români — **PETROLUL — Gh. Silvestru 1 881 p d** (în manșa I 950, în manșa a II-a 931) — a realizat cel mai bun rezultat individual la bărbați, **V. Nicolescu 1 780 p d, P. Purje 1 777 p d, P. Branchi 1 735 p d, M. Șuta 1 695 p d** și **D. Dumitru 1 633 p d. VOINȚA: Maria Armeanu 887 p d, Cornelia Petrușcă 885 p d, Constanța Marincea 884 p d, Valeria Dumitrescu 804 p d, Cornelia Grecescu 790 p d, Elena Cernat** și **Eva Litași 674 p d.** Cel mai bun rezultat la feminin l-a obținut **Nadaci Bodnar (Zagreb) 956 p d.**

BASCHET

LA ÎNCHEIEREA CAMPIONATULUI MASCULIN

DINAMO A DOMINAT ÎNTRECEREA ȘI SE GÎNDEȘTE LA C.C.E.

Cunoscîndu-se valoarea individuală a jucătorilor și capacitatea profesională a antrenorului Dan Niculescu, **Dinamo București** apărea, la inaugurarea ediției 1972—1973 a diviziei A, drept principala favorită a competiției. Și prevederile nu au fost înșelate mai cu seamă că, pe parcurs, dinamoviștii au demonstrat și o coeziune remarcabilă, deși trei dintre elementele de bază (Popa, Georgescu și Niculescu) erau incluse în lot de abia din toamnă. Dar, așa cum au dovedit și cu prilejul partidelor din cadrul C.C.E., campionii României și-au valorificat din plin calitățile, evoluînd la un nivel ridicat în aproape toate întîlnirile susținute, obținînd victorii la scoruri categorice (coșaverajul general este o mărturie în acest sens) și acumulînd punctele necesare cuceririi campionatului cu cîteva etape înaintea încheierii acestuia. În ceea ce privește disciplina, cîndva un punct negru al formației, am remarcat o substanțială îmbunătățire la acest capitol, deși cîteodată nervii mai scapă de sub controlul unor jucători, bineînțeles, în detrimentul întregii echipe. În general, baschetbaliștii de la Dinamo au avut o comportare bună, seriozitatea lor în pregătire și pe parcursul meciurilor putînd constitui un exemplu pentru alte echipe și motiv de felicitări pentru ei și pentru antrenorul lor. Desigur, cunoscînd ambiția ce-i animă, sîntem convinși că elevii **prof. Dan Niculescu** nu se vor opri la această nouă performanță și se vor îngriji ca, în toamnă, cînd va începe un nou campionat și cînd vor avea de înfruntat asprele întreceri din cadrul C.C.E., să se afle într-o formă care să îi ajute la realizarea unor rezultate mai bune. În plus, apreciem că este necesară întărirea lotului, în special cu jucători înalți, fără de care șansele într-o partidă internațională scad considerabil.

A doua clasată, **Steaua**, a prezentat o formație cu personalități remarcabile, dar care nu au alcătuit decît rareori **o echipă**. Steliștii au făcut meciuri bune, dar au avut și căderi, tocmai din cauza lipsei de coeziune între componenții lotului. În această privință, ca și în ceea ce privește disciplina (care a lăsat mult de dorit), apreciem că autoritatea antrenorului **Vasile Popescu** trebuie să se facă mai mult simțită. Este păcat că jucători valoroși, cum sînt Tarău, Oczelak, Dumitru, Pirsu, Savu, Baciu ș.a. să fie sancționați de arbitri pentru că protestează la deciziile acestora. Și cînd spunem aceasta, ne gîndim că în toamnă Steaua va avea de susținut disputele „Cupei cupelor" care, se știe, solicită mult mai mult decît un campionat republican.

Sub îndrumarea antrenorului **Vasile Geleriu, Universitatea Cluj** a ocupat locul 3, după o evoluție remarcabilă, demonstrînd că are posibilități și mai mari. Coeziunea dintre generațiile de jucători care alcătuiesc echipa, exemplul pozitiv oferit de „bătrînii" — Demian și Vizi —, spiritul de prietenie și disciplină care domnește în rîndul clujenilor, toate acestea au determinat o comportare aplaudată deseori de public.

Universitatea Timișoara s-a clasat a patra și a arătat mari posibilități de a urca pe treptele ierarhiei baschetului nostru. Internaționalul **Nicolae Ionescu** a funcționat ca antrenor-jucător, foarte util în ambele calități, și, ceea ce este foarte îmbucurător, absența lui din teren a fost din plin suplinită prin aportul în poziția de conducător tehnic. Sînt speranțe ca Timișoara să devină din ce în ce mai mult un centru-pepinieră pentru lotul republican, ceea ce, trebuie spus este o performanță cu care puține orașe se pot lăuda.

I.C.H.F. (antrenor **Mihai Ionescu**) a concurat la un moment dat la locul 3, dar unele insuccese (dintre care cîteva cu totul surprinzătoare, în fața unor adversare evident mai slabe) au privat-o de această poziție. Experiența jucătorilor s-a manifestat de cele mai multe ori favorabil în cursul întrecerilor, dar au fost și momente în care oboseala psihică și-a pus amprenta asupra evoluției în dispute dificile, atît prin „căderi" în fața unor echipe mai hotărîte, cît și prin protestele repetate (și nu întotdeauna cuviincioase) la deciziile arbitrilor.

CLASAMENTUL FINAL

1. Dinamo	33	21	2	2997—2177	64
2. Steaua	33	30	3	2827—2268	63
3. „U" Cluj	33	24	9	2563—2131	57
4. Univ. Timiș.	33	23	10	2531—2226	56
5. I.C.H.F.	33	19	14	2377—2302	52
6. Farul	33	15	18	2081—2315	48
7. Polit. Buc.	33	15	18	2210—2405	48
8. I.E.F.S.	33	13	20	2298—2469	46
9. Rapid	33	11	22	2132—2322	44
10. Polit. Cluj	33	9	24	2031—2315	42
11. Voința	33	5	28	1894—2315	38
12. Academia Mil.	33	3	30	2059—2743	36

Pe locul 6 s-a clasat **Farul Constanța** (antrenor **Alexandru Botoș**), care a izbutit, în sfîrșit, să-și regrupeze o parte din forțele plecate din propria pepinieră (Spînu, Pașca, Purcăreanu). Ne-a plăcut comportarea constănțenilor și credem că acest loc 6 — cea mai bună performanță de pînă acum — va constitui un stimulent pentru ei.

După pierderile masive dinaintea campionatului (Popa, Georgescu, Rotaru și Cernat), **Politehnica București** părea că va fi una din candidatele la retrogradare. Aportul noului antrenor — **Emil Manea** — ca și pasiunea pentru baschet a jucătorilor au determinat, însă, o evoluție din ce în ce mai bună din partea studenților, mai cu seamă în ultimul tur al campionatului.

Tinerii baschetbaliști de la **I.E.F.S.**, aflați în plutonul fruntaș după primele două tururi, au avut o cădere bruscă în turul al treilea, din cauza plecării lui Cernat. Braboveanu și A. Molnar au rămas singurii jucători „de coș", astfel că eforturile antrenorului **Dumitru Evuleț** nu au fost concretizate de ceilalți componenți ai echipei.

Despre **Rapid**, clasată pe locul 9, am mai scris că își datorează evitarea retrogradării aportului adus de „veterani". În partea din urmă a campionatului, Vintilă și Simulescu au încercat să arate că tineretul nu bate pasul pe loc, dar baza au rămas tot „bătrînii" echipei. Poate că aceștia, ca și antrenorul **Marius Bărbulescu**, vor izbuti să-i determine pe cei tineri să pășească mai hotărît pe drumul consacrării.

A zecea clasată, **Politehnica Cluj** (antrenor **Vasile Mureșan**), ne-a oferit un joc modern, practicat cu multă însuflețire de reale talente ale baschetului nostru. Media de înălțime scăzută a formației i-a menținut, însă, pe studenți în preajma zonei retrogradării, de care s-au salvat cu destulă greutate.

Dintre cele două retrogradate, despre **Voința București** (antrenor **Mircea Vasilescu**) trebuie spus că procesul de întinerire s-a produs cam tîrziu (îi va folosi, sperăm, pentru viitor), iar despre **Academia Militară** (antrenor **Dumitru Lecca**) se poate afirma că evoluția ei tactică a satisfăcut, dar valoarea individuală a jucătorilor nu s-a ridicat la exigențele diviziei A.

D. STĂNCULESCU

SELECȚIA preocupare majoră, continuă

TESTAREA CALITĂȚILOR FIZICE ȘI MORALE POATE ÎNCEPE DE LA VIRSTA CEA MAI FRAGEDĂ!

Revelația bruscă și prin aceasta cu atît mai plăcută pentru gimnastica noastră feminină a neobișnuitului talent care este Nadia Comăneci a atras atenția opiniei publice sportive asupra unui centru mai puțin cunoscut, dar unde se muncește serios, cu nădejde și — după cum se vede — cu bune rezultate, pe linia sportului de performanță. Este vorba de municipiul Gh. Gheorghiu-Dej, așezare muncitorească nouă, apărută pe harta țării odată cu impetuoasa dezvoltare a industriei petrochimice din pitoreasca vale a Trotușului.

Pe aceste meleaguri, împreună cu avîntul înregistrat pe tărîm industrial și social, s-a dezvoltat și a luat amploare în ultimii ani mișcarea sportivă, care — bucurîndu-se de sprijinul și înțelegerea organelor locale — a putut cunoaște într-un interval de timp scurt succese remarcabile. Firește, nu în toate sporturile. Dar, cu deosebire în gimnastică și handbal reprezentanții noului oraș s-au înscris din ce în ce mai des și cu destulă autoritate în circuitul marilor competiții republicane, numărîndu-se uneori printre protagoniștii acestor dispute.

Aprecierea este în special valabilă în gimnastica feminină, unde condițiile create, atît pe plan local, cît și cu sprijinul organelor centrale, au dat roade dintre cele mai frumoase. Profilat încă din anul 1964 pentru a deveni un centru de pregătire și promovare a tinerelor elemente pentru gimnastica feminină de performanță, municipiul Gh. Gheorghiu-Dej a beneficiat din anul 1969 de înființarea liceului de gimnastică, unde s-au centralizat cele mai bune forțe în domeniul pregătirii, antrenori, profesori de educație fizică nu numai cu specializarea în gimnastică, dar majoritatea dintre ei și cu o veche experiență în această direcție. **Fructificînd judicios** aceste condiții, liceul cu profil de gimnastică a ajuns curînd să fie un adevărat izvor de cadre tinere și talentate, exemplul Nadiei Comăneci fiind doar unul — poate, cel mai ilustrativ — **din multe altele.**

Dorind să aflăm unele amănunte interesante referitoare la activitatea depusă la acest liceu am purtat — nu de mult — o discuție cu prof. Gh Brașoveanu, directorul acestei instituții de învățămînt. Primul lucru pe care l-am constatat, atît din discuția purtată, cît și din vizita făcută la liceu, a fost acela că **întreaga activitate**, atît cea școlară cît și cea de pregătire sportivă, este minuțios planificată, **programul de muncă fiind** respectat cu strictețe de toată lumea. De dimineața și pînă seara tîrziu orele de studiu și cele de antrenament sînt împletite în mod armonios. Însă — așa după cum sublinia interlocutorul nostru — oricît de bine s-ar munci și oricît de judicios ar fi drămuit timpul tinerelor sportive, **rezultatele nu ar putea atinge cote înalte, care să satisfacă pe deplin, dacă acest riguros program nu ar avea o excelentă bază creată prin permanenta preocupare în vederea realizării unei selecții cît mai eficiente.**

Am putea spune chiar că totul pornește de la selecție, problemă căreia conducerea școlii și grupul celor 10 profesori de educație fizică specializați îi acordă o deosebită atenție. Practic, munca de selecție la acest liceu începe prin examenul care se dă la intrarea în clasa I și în cadrul căruia copiii de 6 sau 7 ani trec printr-o serie de teste, ingenios compuse, în așa fel încît să fie și accesibile vîrstei lor, dar să se dovedească și edificatoare în ceea ce privește gradul de dotare naturală a copilului cu calități specifice gimnasticii: echilibru, detentă, mobilitate, forță. În plus, acest examen practic este precedat de o minuțioasă vizită medicală, după care în funcție de rezultate și împreună cu datele furnizate de măsurătorile antropometrice este admisă participarea la probele fizice. Interesant ni se pare faptul că paralel cu testarea fizică se face și o evaluare a altor calități necesare unei foarte bune gimnaste, cum ar fi puterea de inspirație și capacitatea de a improviza, înclinațiile muzicale etc. Intrat în prima clasă, copilul va petrece un an de învățătură și pregătire specifică gimnasticii, urmînd ca din clasa a II-a activitatea să se desfășoare (este vorba, bineînțeles, de pregătirea sportivă) pe grupe valorice. **La intrarea în clasa a V-a se mai dă un examen, poate cel mai sever, realizîndu-se o triere minuțioasă, responsabilă a elevelor, în așa fel încît după trecerea printr-un asemenea „filtru", în continuare, să se investească muncă și condiții de lucru numai în acele elemente care dovedesc cu adevărat că au posibilități care să le permită accesul la marea performanță.** De altfel, din clasa a V-a se lucrează pe grupe valorice: **grupa A** (categoria I și maestre), **grupa B** (categoria a II-a și a III-a), **grupa C** (categoria a IV-a, obligatorie pentru toate absolventele primelor patru clase).

● Din experiența liceului de gimnastică din municipiul Gh. Gheorghiu-Dej

Conștienți că numai printr-o riguroasă selecție munca lor va putea fi rodnică, profesorii-antrenori de la acest liceu au avut ideea **de a nu lăsa totul doar pe seama examenului de admitere. Știind, de asemenea, că numărul candidatelor din alte orașe sau din alte regiuni ale țării nu este prea mare, colectivul de la liceul de gimnastică a inițiat o largă acțiune de prospectare a căminelor de zi pentru copiii de vîrstă preșcolară. Astfel, zilnic grupele mari și mici de la cele 8 cămine din municipiul Gh. Gheorghiu-Dej trec pe rînd prin sala de gimnastică.** Aci, pe marele covor (atît de îmbietor pentru prichindeii puși pe joacă...) se **realizează o excelentă acțiune de selecție.** Grupele mici sînt lăsate să se joace pe covor sub supravegherea educatoarelor, fiind urmărite prin rotație de unul din profesori, în timp ce grupele mari au chiar acces la niște aparate minuscule, special confecționate, unde, de asemenea, se execută tot felul de exerciții atrăgătoare pentru micuții sportivi. **În modul acesta, masa de copii din oraș este foarte bine triată, iar la intrarea în școală, la examenul de admitere, o bună parte dintre candidate nu mai sînt necunoscute examinatorilor, fiind redusă în mare măsură doza de subiectivitate inerentă oricărui concurs.**

Așadar, **o preocupare majoră, fundamentată științific și îmbogățită prin diferite inițiative — iată principalele caracteristici ale muncii de selecție la liceul de gimnastică.** Roadele sînt cunoscute. Elocvent, însă, ni se pare faptul subliniat în diferite prilejuri, și anume acela că **Nadia Comăneci, Mariana Cojan** sau **Georgeta Gabor**, tinere care au atins cota marii performanțe la o vîrstă fragedă au făcut cunoștință cu gimnastica încă de pe vremea cînd erau în... grupa mare, la căminul de zi. Aceasta dovedește justețea orientării cadrelor de specialitate de la acest liceu, valoarea inițiativei lor, care — în alte forme, adaptate firește diferitelor sporturi — **poate și trebuie să fie valorificată. Numai așa raportul dintre condițiile create și munca depusă va fi îmbogățit prin rezultate dintre cele mai bune.**

Călin ANTONESCU

MOTO

CAMPIONATUL REPUBLICAN DE MOTOCROS

ȘTEFAN CHIȚU — PERFORMERUL ETAPEI A V-a

Campionatul republican de motocros a continuat duminică cu etapa a V-a. De data aceasta, întrecerile s-au desfășurat pe un traseu (îmbunătățit) ales în poiana Sîngeriș, de lîngă Moreni. Participanții la cele patru probe din program au reușit, grație bunei lor pregătiri, să ofere dispute spectaculoase, mult gustate de cei peste 5 000 de spectatori. Alergătorul cîmpinean **Ștefan Chițu** a încîntat din nou privirile publicului, cîștigînd cursa rezervată seniorilor, care au luat startul împreună la clasele 250 și 500 cmc. Iată rezultatele înregistrate.

250 cmc — 1. Ștefan Chițu (Poiana Cîmpina) 8 p, 2. Mihai Banu (Poiana Cîmpina) 6 p, 3. Adam Crisbai (Steagul roșu Brașov) 4 p; **500 cmc** — 1. Paul Filipescu (I.T.A. Tg. Jiu) 8 p, 2. Traian Moașa (Steagul roșu Brașov) 6 p, 3. Dumitru Moțișan (Victoria Moreni) 4 p; **juniori** — 1. Eduard Lucaci (Torpedo Zărnești) 8 p, 2. Gheorghe Banu (Locomotiva Ploiești) 6 p, 3. Ion Popa (Torpedo Zărnești) și Gh. Oproiu (Poiana Cîmpina) 4 p; **motoreta Mobra** — 1. Ion Lăncrănjan (Steagul roșu Brașov) 8 p, 2. Ernest Mülner (Torpedo Zărnești) 6 p, 3. Dumitru Peturse (Torpedo Zărnești) 4 p.

Gh. ILINCA — coresp.

LOTUL PENTRU „CUPA DUNĂRII"

După cum se știe, motocrosiștii români au debutat cu succes în noua ediție a „Cupei Dunării", ocupînd locul doi în clasamentul pe națiuni. În vederea celei de a doua etape a competiției dunărene, programată în ziua de 24 iunie la Sofia, specialiștii federației au stabilit următorul lot de motocicliști, din care va fi alcătuită echipa națională: **Ștefan Chițu, Adam Crisbai, Mihai Banu, Petre Lucaci, Traian Moașa, Francisc Szinte, Paul Filipescu** și **Nicolae Murgoci.**

REZULTATE BUNE ÎN CAMPIONATUL CAPITALEI

ATLETISM

Sîmbătă și duminică s-a disputat pe stadionul Republicii campionatul municipal de atletism rezervat seniorilor și copiilor. Concursul s-a bucurat de o prezență numeroasă — la ambele categorii — lucru obișnuit pentru întrecerile copiilor, dar mai puțin pentru cele adresate seniorilor. De data aceasta campionatul municipal a găsit o mai mare audiență — la start fiind prezenți mulți dintre atleții bucureșteni componenți ai lotului republican. Remarcabilă perseverența cu care comisia municipală de atletism se străduiește să asigure perpetuarea obiceiului de a acorda premii cîștigătorilor, dovedindu-se din nou mai... atentă decît federația!

Iată rezultatele: SENIORI, BĂRBAȚI: **100 m:** Gh. Zamfirescu (Steaua) 10,5; **200 m:** C. Stan (C.A.U.) 21,7, Gh. Zamfirescu 21,9; **400 m:** D. Melinte (C.A.U.) 48,4, P. Vasile (Dinamo) 48,6; **800 m:** Gh. Ungureanu (Dinamo) 1:50,4, P. Lupan (Steaua) 1:52,7; **1 500 m:** I. Damaschin (Steaua) 3:48,6, Fl. Sandru (Steaua) 3:49,2; **10 000 m:** V. Toporan (Steaua) 31:25,6; **110 mg:** N. Perța (Steaua) 13,8, E. Sebestien (Steaua) 14,1; **400 mg:** I. Coveanu (C.A.U.) 54,1; **lungime:** V. Jurcă (Steaua) 7,30 m, St. Lăzărescu (C.A.U.) 7,30 m; **înălțime:** M. Negomireanu (C.A.U.) 2,06 m, Z. Sighiarto (Steaua) 2,06, m C. Dreptu (Dinamo) 2,06 m; **prăjină:** D. Piștalu (Dinamo) 4,90 m, Cr. Ivan (Dinamo) 4,70 m; **greutate:** M. Iordan (Dinamo) 16,81 m; **disc:** I. Zamfirache (Dinamo) 51,50 m; **suliță** M. Petra (Steaua) 73,92 m, D. Silaghi (Steaua) 73,32 m, C. Romaniuc (Steaua) 70,08 m; **ciocan:** Șt. Siscovici (C.A.U.) 59,72 m (H. C. Fr. Schneider C. A. Mediaș 64,04 m); **4x100 m:** C.A.U. 41,6; FEMEI: **100 m:** Carmen Ene (C.A.U.) 12,0; **200 m:** Ildiko Kraus (C.A.U.) 26,0; **400 m:** Maria Shilea (Constructorul) 58,1; **800 m:** Ioana Arășanu (Steaua) 2:14,3; **1 500 m:** Cornelia Holub (Metalul) 4:43,8; **100 mg:** Valeria Biduleac (Constructorul) 14,2; **lungime:** Florica Boca (C.A.U.) 5,76 m; **înălțime:** Erica Teodorescu (Dinamo) 1,74 (în afara concursului a sărit 1,82 m); **greutate:** Viorica Brad (Progresul) 13,87 m; **disc:** Ștefania Lesenciuc (Dinamo) 49,08 m; **suliță:** Angela Zirbo (C.A.U.) 45,10 m; **4x100 m:** C.A.U. 48,6.

COPII, **băieți: 60 m:** A. Miu (Cutezătorul) 7,8; **60 mg:** M. Bordei (S.S.A.) 9,2; **prăjină:** G. Neagoe (C.S.S.) 2,50 m; **greutate:** S. Tichiriță (S.S.A.) 12,50 m; **FETE: 60 m:** Aurelia Enache (S.S.A.) 8,5; **60 mg:** Ioana Voicu (S.S.A.) 11,2; **lungime:** Anca Văsescu (C.S.S.) 4,52 m.

Vl. M.

Concursul republican de primăvară al juniorilor de categoria I și campionatul republican școlar se vor desfășura sîmbătă (de la ora 16) și duminică (de la ora 9) în București, pe stadionul Tineretului. Pistele de elan la sărituri și la aruncarea suliței vor fi acoperite de coritan.

AGENDA COMPETIŢIILOR DE MASĂ

„ŞTAFETA ISCUSINŢEI ŞI ÎNDEMÎNĂRII"

O FORMĂ EXCELENTĂ DE ÎMBINARE A EXERCIŢIULUI FIZIC CU ACTIVITĂŢILE UTILITARE

Organizată duminică dimineaţă în pădurea Buda, pentru elevii şcolilor generale din sectorul 6 al Capitalei, **„Ştafeta iscusinţei şi îndemînării"** se înscrie, fără îndoială, printre cele mai reuşite acţiuni de masă ale sezonului. La start s-au prezentat echipele a 23 de unităţi de învăţămînt, fiecare alcătuită din 10 concurenţi (băieţi şi fete) şi însoţite de numeroşi suporteri.

Prologul l-a constituit excursia cicloturistică pe traseul Bucureşti — Motelul Buda. Cei 21 de kilometri au fost străbătuţi de o caravană veselă şi multicoloră.

Zăvoiul Argeşului i-a primit cu ospitalitate pe vizitatori. La scurt timp după sosire a început concursul. Ştafeta propriu zisă se compune din mai multe probe aplicative: **instalarea taberei, pregătirea mîncării, determinarea unghiului de mers după azimut, aruncarea grenadei la punct fix, trecerea tîriş printr-un tunel improvizat din crengi şi frunze, escaladare de obstacole, semnalizare cu fanioane, tir cu puşcă cu aer comprimat, o temă sanitară şi, în final, prezentarea unui program artistic de 10 minute.**

Simpla înşiruire a acestor prevederi de regulament ne pune în faţa **unei probe complexe, care solicită serios pregătirea şi cunoştinţele concurenţilor într-un foarte larg diapazon utilitar.**

Între două probe, tov. **Petre Dudescu**, secretar al C.E.F.S. al sectorului 6 (satisfăcut de modul ireproşabil în care se desfăşura concursul) ne-a spus că **în pregătirea lui a operat în modul cel mai fructuos colaborarea dintre organele şi organizaţiile cu atribuţii în domeniul sportului: U.T.C., Consiliul Organizaţiei pionierilor, Inspectoratul şcolar, că s-a primit un sprijin eficient din partea Comitetului de partid al sectorului.** Un ajutor considerabil l-au dat părinţii elevilor, veniţi şi ei în număr mare pentru a urmări întrecerea.

În concluzie, nu putem decît să elogiem această iniţiativă, care răspunde prevederilor Hotărîrii Plenarei C.C. al P.C.R. din 28 februarie — 2 martie 1973, angrenînd tineretul şcolar în activităţi deosebit de folositoare. Iată o excelentă formulă de concurs care, paralel cu practicarea exerciţiului fizic, într-un cadru natural atrăgător, îi determină pe copii să capete importante deprinderi, absolut necesare în viaţă.

Gh. ANDREIŢĂ

INAUGURAREA BAZEI SPORTIVE LA ŞCOALA GENERALĂ 204 DIN CAPITALĂ...

(Urmare din pag 1)

locul 6, la cl. I). Într-un alt sector, maestrul sportului la hochei Alexandru Kalamar dădea ultimele indicaţii **Cameliei** (clasa a III-a) înaintea startului în proba de patinaj (normal !) pe... rotile. Rezultatele înregistrate sînt mai puţin importante. **A contat mai mult PREZENŢA pe terenul de sport a PESTE 1200 DE ELEVI şi ELEVE (din clasele I—VIII), care au petrecut o zi de neuitat. Aşa cum ne-au asigurat gazdele, asemenea acţiuni vor cunoaşte, de acum înainte, o frecvenţă sporită. Hotărîrea partidului cu privire la dezvoltarea continuă a educaţiei fizice şi sportului trebuie să fie tradusă integral în viaţă !**

FERMITATE ŞI INTRANSIGENŢĂ FAŢĂ DE ACTUL ANTISPORTIV !

(Urmare din pag. 1)

către reprezentanţii liceelor nr. 2 (la fete) şi „Vasile Alecsandri" (la băieţi), ambele din Galaţi, care — la finalele pe ţară ale Pentatlonului atletic şcolar — au recurs la sportivi de la alte unităţi de învăţămînt ale oraşului. *Echipele lor au fost, pe bună dreptate, eliminate din competiţie.* Un caz grav de mistificare a rezultatului s-a petrecut în meciul de handbal, din cadrul campionatului republican rezervat juniorilor şi şcolarilor, între echipele feminine ale Liceului 2 din Iaşi şi Textila Buhuşi, cîştigat de prima la incredibilul scor de 42—4 ! ! ! *În felul acesta, formaţia ieşeană trecea pe primul loc. Dar, cu ce preţ... În aceeaşi ordine de idei putem aminti* atitudinea cu totul condamnabilă a unui profesor din Oradea, care şi-a bătut şi şi-a umilit, în mod inadmisibil, elevele pentru că au pierdut un joc ! *Şi ar mai fi şi alte exemple...*

Caracterul nociv al unor asemenea manifestări, al unei astfel de înţelegeri a „spiritului sportiv" constă, mai ales, în trauma morală adîncă, în sechelele deseori nevindecabile pe care ele le lasă în conştiinţele tinere, neformate încă pe deplin, ale sportivilor

Iată de ce, chiar şi în faţa unor apariţii singulare, trebuie manifestată o atitudine critică fermă şi intransigentă, pentru curmarea din faşă a unor fenomene negative, cu implicaţii dintre cele mai serioase în procesul educaţional ce se desfăşoară fără întrerupere în toate compartimentele societăţii noastre.

Documentele de partid la care ne-am referit rămîn de mare actualitate şi transpunerea lor în viaţă reprezintă o obligaţie generală, de înaltă cinste !

fotbal

UNELE „ECUAŢII" ALE CAMPIONATULUI

(Urmare din pag 1)

nunţat, mai ales în deplasare, reprezintă, de altfel, explicaţia principală şi în cazul celorlalte revelaţii: **C.F.R. Cluj, F.C. Argeş** şi chiar **C.S.M. Reşiţa**, formaţii care în clasamentul returului ocupă primele trei locuri după echipa lui Cernăianu.

Ultima duminică a „certificat" şi alte adevăruri: **Steaua şi Dinamo**, două **echipe paradox**. Dacă în privinţa primei formaţii — creditată la startul campionatului de cei mai mulţi cu un „titlu cîştigat la pas" — se manifestă profund fenomenul de adîncire a crizei sale de formă şi nu de ieşire din eclipsă — cum crease iluzia acel 4—1 din Cupă cu Ştiinţa Petroşani — în privinţa dinamoviştilor, prezenţi în „marea cursă", credem că insuccesul de la Ploieşti a fost semnul declanşării unei crize de formă şi regretul nostru nu vizează, mai ales, faptul că lupta pentru titlu s-a încheiat, probabil, prea devreme. Ne gîndim că cele două echipe bucureştene au în componenţa lor jucători de certă valoare, care ar fi putut contribui la afirmarea fotbalului românesc în competiţiile europene. Şi dacă Dinamo are cel puţin garanţia teoretică a Cupei U.E.F.A., Steaua se află la ora actuală sub podium, cu şanse de declin, iar cucerirea Cupei (ultima salvare!) nu reprezintă certitudine...

Clasamentul are totuşi şi o zonă agitată. E zona locului XV schimbat, ca o ştafetă care arde, de mai multe echipe în ultimul timp. De duminică seara, „U" Cluj a preluat poziţia grea, dar alte şase echipe cu 21 şi 23 de puncte gravitează în jurul... Diviziei B. Aici se fac, acum, cele mai multe calcule şi, teoretic, mai avantajate par echipele care au cîte trei jocuri acasă din ultimele cinci (Rapid, F. C. Constanţa, A.S.A. şi „U" Cluj). Dar pentru ca în aceste inevitabile „jocuri matematice" să nu se comită erori de calcul, prezentăm ultimele partide ale echipelor prinse în zona surprizelor:

Steagul roşu, locul 9 — 23 puncte, golaveraj + 11 („U" Craiova — d; A.S.A. Tg. Mureş — a; S.C. Bacău — d; „U" Cluj — a; Steaua — d);

Rapid, locul 10 — 23 puncte + 2 (C.S.M. Reşiţa — a; Sportul studenţesc — a; A.S.A. — d; F. C. Argeş — a; S. C. Bacău — d);

C.S.M. Reşiţa, locul 11 — 23 puncte, — 3 (Rapid — d; „U" Cluj — a; „U" Craiova — d; F. C. Constanţa — a; F.C. Argeş — d);

U.T.A., locul 12 — 23 puncte +3 (A.S.A. — d; F.C. Constanţa — a; Steaua — d; „U" Craiova — a; „U" Cluj — d);

F. C. Constanţa, locul 13 — 21 puncte — 4 (Sportul studenţesc — a; U.T.A. — d; Jiul — a; C.S.M. Reşiţa — d; Dinamo — a);

A.S.A. Tg. Mureş, locul 14 — 21 p — 8 (U.T.A. — a; Steagul roşu — d; Rapid — a; Jiul — d; Petrolul — a);

„U" Cluj — locul 15 — 21 p. — 17 (Petrolul — a; C.S.M. Reşiţa — d; Dinamo — a; Steagul roşu — d; U.T.A. — a).

În privinţa ultimului loc — **Sportul studenţesc**, 19 puncte, golaveraj — 17 (F. C. Constanţa — d; Rapid — d; Petrolul — a; C.F.R. Cluj — d; Jiul — a).

Duminică a fost o etapă furtunoasă. Duminică, Oblemenco s-a detaşat (decisiv şi el) în fruntea golgeterilor, marcînd două goluri în poarta Stelei. Duminică s-au înregistrat, din nou, acte de nervozitate şi infatuare din partea unor jucători bine cotaţi, acte care n-au adus nicidecum liniştea aşteptată în sinul echipelor lor... Duminică s-au înscris 27 de goluri... Duminică... Dar nici nu avem prea mult timp să filtrăm ultima etapă, pentru că, mîine, această „cursă de 18 zile" programează o nouă manşă, şi ea cu atîtea obligaţii şi speranţe...

CLASAMENTUL RETURULUI

1.	Univ. Craiova	10	8	1	1	23—11	17
2.	F.C. Argeş	10	6	3	1	16—6	15
3.	C.F.R. Cluj	10	4	5	1	12—8	13
4.	C.S.M. Reşiţa	10	4	3	3	16—12	11
5.	Dinamo	10	5	1	4	14—14	11
6.	Sp. studenţesc	10	2	7	1	11—11	11
7.	Steagul roşu	10	3	4	3	14—8	10
8.	S.C. Bacău	10	3	4	3	7—11	10
9.	U.T.A.	10	3	3	4	11—14	9
10.	F.C. Constanţa	10	2	4	4	16—13	8
11.	Rapid	10	2	4	4	10—12	8
12.	A.S.A.	10	4	0	6	9—12	8
13.	„U" Cluj	10	2	4	4	6—12	8
14.	Jiul	10	2	3	5	10—13	7
15.	Steaua	10	1	5	4	5—12	7
16.	Petrolul	10	2	3	5	4—15	7

Adamache prinde spectaculos o minge sub privirile lui Adam. Cadar (in stinga) şi Hirlab (in dreapta) sînt gata pentru orice intervenţie. (Fază din meciul C.F.R. Cluj — Steagul roşu 1—0).
Foto: Luca ANDREI — Cluj

DIN ACTIVITATEA CENTRELOR DE COPII ŞI JUNIORI: METALUL DROBETA TURNU-SEVERIN

CONFLICTELE DE PE TERENUL-ANEXĂ, AJUNS ACTUALMENTE UN MAIDAN !

„Noi ne-am declara mulţumiţi dacă echipa de juniori a centrului nostru ar fi ultima în clasament, cu condiţia să dea însă, anual, un jucător apt să îmbrace tricoul formaţiei de seniori. Or, antrenorul Mocanu este obsedat de campionat, de victorii nesemnificative, de puncte. Aşa se face că Metalul nu are jucătorii care-i trebuie..."

Afirmaţiile acestea au fost făcute, cu puţin timp în urmă, de preşedintele Asociaţiei **Metalul Drobeta Tr. Severin, Sever Bădăi**, de preşedintele secţiei de fotbal a aceleiaşi asociaţii, **Constantin Pănescu**. Nu le-am pus, nici un moment, sub semnul îndoielii. Dar, conform vechiului dicton, „audiatur et altera pars", am vrut, trebuia, să aflăm şi punctul de vedere al antrenorului criticat, să ne convingem în ce condiţii îşi desfăşoară activitatea Centrul Metalul Drobeta, finanţat de F.R.F. (70 000 lei anual), în care îşi însuşesc tainele fotbalului circa 90 de copii şi juniori.

Mircea Mocanu este antrenor, la acest centru, din 1969. De atunci şi pînă în prezent, pepiniera severineană a dat echipei Metalul cîţiva jucători destul de buni: **Boţa, Olteanu, Davidescu, Getoiu, Gogan, Iacob, Coculescu. Toţi aceştia au contribuit substanţial la promovarea Metalului, în vara anului trecut, în Divizia B. „În momentul de faţă** — afirmă M. Mocanu — **Miorel Botea, Mihai Condeescu şi Eugen Ghialdir sînt jucători apţi să joace la Metalul. Primii doi, fundaşi tari, au detentă şi sînt buni acroşeri. Al treilea e vîrf, un jucător gen Doru Popescu, are 1,85 m, viteză pe distanţe scurte, şut năpraznic..."**

Din discuţia avută cu antrenorul coordonator al centrului am încercat totuşi să aflăm dacă se putea mai mult, cum pretinde conducerea Metalului, cum doreşte C.J.E.F.S. Mehedinţi. **„În împrejurările create şi cu condiţiile materiale existente, eu cred că s-a realizat nesperat de mult. Pentru că, trebuie să spun, au existat şi există încă o serie de motive care influenţează negativ activitatea centrului. Iată cîteva. Au fost angajaţi, ca instructori, doi profesori (Romanescu şi Mischie) fără specialitatea fotbal. Recent, în locul lui Mischie a venit Mircea Irinoiu, cu pregătire corespunzătoare, fost jucător. În al doilea rînd, conducerea asociaţiei şi C.J.E.F.S. nu ne ajută în nici un fel. Pe stadionul cel mare intrăm foarte rar. Mai mult, sîntem izgoniţi şi de pe terenul anexă, de parcă am fi nişte intruşi".**

Nu exagera deloc ! Terenul anexă — îngrijit pe vremuri — a ajuns un... maidan în toată regula. Gardul împrejmuitor este aproape distrus, suprafaţa de joc — o arătură. De pe acest teren, copiii şi juniorii centrului au fost luaţi la goană de vreo 5 ori în acest sezon. Luna mai a fost o lună... fierbinte pentru ei. În ziua de 3, cîţiva salariaţi de la MEVA au dorit să facă o miuţă, să se destindă oamenii. Şi iată-i la stadionul „1 Mai", pe terenul anexă, unde juniorii aveau oră de pregătire. Unii dintre aceştia nu voiau să plece, dar după ce Eugen Ghialdir a fost prins şi bătut măr, au văzut că nu-i de glumă şi au plecat acasă ! La 15 mai, scandalul a fost provocat de echipa de judeţ, Celuloza, iar o zi mai tîrziu copiii centrului n-au putut ţine... piept formaţiilor neafiliate ale P.T.T.R.-ului şi comunei Halînga ! Mircea Mocanu îşi aminteşte că în cei 4 ani de cînd e la centru au fost daţi afară de pe teren de vreo 50—60 de ori. În plus: **„Trei ani n-a existat încălzire la vestiare. De cînd sînt eu aici, copiii şi juniorii n-au avut posibilitatea să facă duş după meciuri sau antrenamente".**

Nadu, Oprea, Albulescu, Ciupitu, Calotescu, Rangu, Mutu, Terhes, Lesne — speranţele pepinierei severinene — n-au acces la duşurile seniorilor, nici pe terenul cel mare, ei se pregătesc pe un... teren-maidan de unde, în orice moment, pot fi alungaţi de cine vrei şi cine nu vrei, nu au la dispoziţie nici un fel de aparate ajutătoare ! Şi mai este ceva. După o înfrîngere, pe teren propriu, a Metalului, antrenorul coordonator al centrului (recunoaşte sincer) l-a făcut „groparul echipei" pe antrenorul Metalului, C. Lepădat. De atunci, între cei doi relaţiile sînt foarte încordate. Conflictul are multe implicaţii, între echipa de seniori şi centru neexistînd nici un fel de colaborare !

Iată — dincolo de punctele, în campionat, după care aleargă tov. M. Mocanu — probleme ce trebuie urgent rezolvate. Altfel, Metalul va continua să penduleze între „B" şi „C". Şi-i păcat pentru un oraş cu tradiţie în fotbalul nostru !

După cum este păcat şi de banii care se cheltuiesc la acest centru...

Laurenţiu DUMITRESCU

ARBITRII PARTIDELOR ETAPEI A XXVI-a A DIVIZIEI A

SPORT CLUB BACĂU — JIUL: **M. Bică**, ajutat la linie de I. Puia şi F. Colosi (toţi din Bucureşti);

UNIV. CRAIOVA — STEAGUL ROŞU: **C. Niculescu**, ajutat de A. Bentu şi A. Grigorescu (toţi din Bucureşti);

F. C. ARGEŞ — STEAUA: **M. Rotaru** (Iaşi), ajutat de I. Ciolan (Iaşi) şi I. Hristea (Alexandria);

A.S.A. TG. MUREŞ — U.T.A.: **N. Petriceanu**, ajutat de C. Manuşaride şi M. Buzea (toţi din Bucureşti);

RAPID — C.S.M. REŞIŢA: **N. Cursaru** (Ploieşti), ajutat de V. Neacşu (Ploieşti) şi C. Ghiţă (Braşov);

„U" CLUJ — PETROLUL: **V. Pădureanu** (Bucureşti), ajutat de I. Chilibar (Piteşti) şi G. Micloş (Bucureşti);

F.C. CONSTANŢA — SPORTUL STUDENŢESC: **N. Rainea** (Bîrlad), ajutat de Gh. Ştefănescu şi T. Trofin (ambii din Galaţi).

ŞTIRI

C.F.R. CLUJ JOACĂ AZI ÎN R.F. GERMANIA

Revelaţia campionatului nostru, C.F.R. Cluj, a plecat ieri pe calea aerului în R.F. Germania şi va întîlni azi, la Bochum, formaţia locală V.f.L. **Ca urmare, meciul Dinamo — C.F.R. ce trebuia să se dispute mîine a fost aminat pentru data de 24 iunie.**

MÎINE, MECI INTERNAŢIONAL LA GALAŢI

După partidele susţinute de selecţionata seriei secunde din Divizia B, mîine, la Galaţi, reprezentativa primei serii a Diviziei B va susţine o întîlnire internaţională. Adversar: „11"-le similar din Bulgaria. Jocul este premergător alcătuirii reprezentativei Diviziei B, care va întîlni selecţionatele Diviziei B din Turcia şi Bulgaria.

TRAGERE LA SORŢI ÎN „CUPA ROMÂNIEI"

Joi, cu începere de la ora 18.30, la sediul F.R. Fotbal va avea loc tragerea la sorţi a sferturilor de finală ale „Cupei României". Reamintim că meciurile au loc la 24 iunie. Sînt invitaţi să participe delegaţii celor opt echipe calificate.

Meciurile de baraj (juniori)

F.C. CONSTANŢA, RAPID, U.T.A. ŞI A.S.A. — CALIFICATE PENTRU TURNEUL FINAL

În zilele de 30 mai şi 3 iunie s-au disputat (tur-retur) meciurile de baraj dintre echipele clasate pe locul II în cele opt serii ale campionatului republican de juniori.

Iată rezultatele înregistrate: Politehnica Iaşi — F.C. Constanţa 0—0 şi 1—2; Rapid Bucureşti — Pandurii Tg. Jiu 4—0 şi 0—1; U.T.A. — F.C. Bihor 3—1 şi 0—0; Şc. sp. Braşov — A.S.A. Tg. Mureş 1—0 şi 1—4. S-au calificat pentru turneul final, alături de cele opt cîştigătoare ale seriilor campionatului, echipele **F. C. Constanţa, Rapid, U.T.A. şi A.S.A. Tg. Mureş.**

DUPĂ ETAPA A XXIV-a ÎN DIVIZIA C

C.S.M. SUCEAVA, CONSTRUCTORUL GALAŢI, CELULOZA CĂLĂRAŞI, FLACĂRA MORENI, MUREŞUL DEVA ŞI TRACTORUL BRAŞOV — VIRTUALE CÎŞTIGĂTOARE ÎN SERIILE LOR

SERIA I

Unirea Iaşi — I.T.A. Iaşi 0—0
Victoria Roman — Minerul Gura Humorului 2—0 (1—0)
A.S.A. Cîmpulung — Textila Botoşani 3—1 (2—1)
Cristalul Dorohoi — Danubiana Roman 1—0 (0—0)
Minobradul Vatra Dornei — C.S.M. Suceava 2—3 (0—2)
Avîntul Frasin — Nicolina Iaşi (amînat)
Străduinţa Suceava — Foresta Fălticeni (amînat)

(Corespondenţi: I. Leizeriuc, G. Groapă, A. Rotaru, I. Mandache, P. Spak).

1.	C.S.M. Suceava	24	16	5	3	53—17	37
2.	Victoria Roman	24	15	2	7	49—22	32
3.	Danubiana Roman	24	13	3	8	49—28	29
4.	Foresta Fălticeni	23	10	5	8	34—32	25
5.	Avîntul Frasin	23	11	5	10	31—29	24
6.	Minerul G. H.	24	10	4	10	36—39	24
7.	A.S.A. C-lung	24	8	6	10	29—33	22
8.	Minobradul V. D.	24	9	3	12	41—44	21
9.	Unirea Iaşi	24	7	7	10	31—42	21
10.	Cristalul Dorohoi	24	9	3	12	29—52	21
11.	Nicolina Iaşi	23	8	4	11	30—35	20
12.	Străduinţa Sv.	23	6	7	10	18—27	19
13.	I.T.A. Iaşi	24	7	5	12	18—30	19
14.	Textila Botoşani	24	6	6	12	28—46	18

Etapa viitoare (10 iunie): A.S.A. Cîmpulung — Străduinţa Suceava (1—1), Danubiana Roman — I.T.A. Iaşi (1—0), Minobradul Vatra Dornei — Textila Botoşani (0—3), Cristalul Dorohoi — Unirea Iaşi (1—1), C.S.M. Suceava — Victoria Roman (0—1), Avîntul Frasin — Minerul Gura Humorului (1—5), Nicolina Iaşi — Foresta Fălticeni (0—3).

SERIA a II-a

Locomotiva Adjud — Trotuşul Gh. Gheorghiu-Dej 2—0 (0—0)
Unirea Tricolor Bîrlad — Minerul Comăneşti 1—4 (1—1)
Textila Buhuşi — Letea Bacău 2—0 (1—0)
Petrolul Moineşti — Viitorul Vaslui 2—0 (2—0)
Relonul Săvineşti — U.R.A. Tecuci 3—0 (0—0)
Oituz Tg. Ocna — Cimentul Bicaz 2—2 (1—1)
Constructorul Gh. Gheorghiu-Dej — Rulmentul Bîrlad 8—0 (2—0)

(Corespondenţi: A. Sîrbu, L. Solomon, I. Vieru, P. Harabagiu, C. Nemţeanu, Al. Avel şi Gh. Grunzu).

1.	Petrolul Moineşti	24	14	6	4	43—16	34
2.	Viitorul Vaslui	24	13	7	4	44—13	33
3.	Relonul Săvineşti	24	11	6	7	41—27	28
4.	Textila Buhuşi	24	12	3	9	49—34	27
5.	Locomotiva Adjud	24	11	4	9	33—37	26
6.	Letea Bacău	24	9	7	8	37—30	25
7.	Constr. Gh. Dej	24	9	7	8	40—40	25
8.	Trotuşul Gh. Dej	24	8	7	9	22—19	23
9.	Rulmentul Bîrlad	24	9	5	10	41—40	23
10.	Oituz Tg. Ocna	24	8	5	11	31—36	21
11.	Min. Comăneşti	24	7	7	10	28—35	21
12.	U.R.A. Tecuci	24	7	7	10	26—40	21
13.	Cimentul Bicaz	24	6	5	13	33—45	17
14.	Unirea Tric. Bîrlad	24	4	4	16	21—84	12

Etapa viitoare: Minerul Comăneşti — U.R.A. Tecuci (0—2), Cimentul Bicaz — Constructorul Gh. Gheorghiu-Dej (0—2), Rulmentul Bîrlad — Petrolul Moineşti (0—2), Trotuşul Gh. Gheorghiu-Dej — Textila Buhuşi (0—1), Locomotiva Adjud — Unirea Tricolor Bîrlad (2—1), Letea Bacău — Viitorul Vaslui (0—1), Oituz Tg. Ocna — Relonul Săvineşti (0—1).

SERIA a III-a

Olimpia Rm. Sărat — Chimia Brazi 1—1 (0—0)
Victoria Floreşti — Petrolistul Boldeşti 5—1 (3—0)
Şoimii TAROM Bucureşti — Prahova Ploieşti 2—2 (1—0)
Caraimanul Buşteni — Petrolul Berca 4—0 (2—0)
Unirea Focşani — Poiana Cîmpina 1—0 (1—0)
I.R.A. Cîmpina — Carpaţi Sinaia 0—0
Metalul Mija — Chimia Buzău 3—0 (neprezentare)

(Corespondenţi: G. Budescu, N. Coman, Gh. Burlea, N. Zbarcea, V. Manoliu, C. Vîrjoghie).

1.	Metalul Mija	24	13	6	5	36—27	32
2.	Caraimanul Buşteni	24	12	7	5	31—22	31
3.	Unirea Focşani	24	10	8	6	34—25	28
4.	Olimpia Rm. Sărat	24	10	8	6	37—31	28
5.	Prahova Ploieşti	24	9	8	7	40—32	26
6.	Vict. Floreşti	24	11	3	10	34—39	25
7.	Şoimii TAROM	24	9	6	9	24—21	24
8.	Carpaţi Sinaia	24	9	6	9	26—23	24
9.	Petrolistul Boldeşti	24	8	7	9	34—29	23
10.	Petrolul Berca	24	9	5	10	31—39	23
11.	I.R.A. Cîmpina	24	7	8	9	23—26	22
12.	Poiana Cîmpina	24	6	9	9	33—25	21
13.	Chimia Brazi	24	6	7	11	27—36	19
14.	Chimia Buzău	24	4	2	18	18—53	10

Etapa viitoare: Metalul Mija — I.R.A. Cîmpina (1—0), Caraimanul Buşteni — Şoimii TAROM Bucureşti (0—0), Poiana Cîmpina — Petrolistul Boldeşti (1—1), Chimia Brazi — Carpaţi Sinaia (1—2), Prahova Ploieşti — Victoria Floreşti (2—0), Chimia Buzău — Olimpia Rm. Sărat (2—3), Unirea Focşani — Petrolul Berca (1—1).

SERIA a IV-a

Cimentul Medgidia — Comerţul Brăila 1—0 (0—0)
Portul Constanţa — Chimia Brăila 2—3 (2—1)
Oţelul Galaţi — I.M.U. Medgidia 2—1 (1—0)
Ştiinţa Constanţa — Ancora Galaţi 3—1 (1—0)
Granitul Babadag — Electrica Constanţa 4—3 (3—1)
Constructorul Galaţi — Marina Mangalia 3—2 (2—1)
Viitorul Brăila — Dunărea Tulcea 1—2 (1—1)

(Corespondenţi: R. Avram, N. Stere, St. Victor, S. Nicolae, N. Fucigiu, V. Ştefănescu şi D. Cristache).

1.	Constr. Galaţi	24	15	5	4	45—19	35
2.	Oţelul Galaţi	24	11	6	7	22—18	28
3.	Chimia Brăila	24	10	7	7	32—23	27
4.	I.M.U. Medgidia	24	10	7	7	31—29	27
5.	Portul C-ţa	24	9	7	8	32—21	25
6.	Marina Mangalia	24	10	5	9	25—23	25
7.	Cimentul Medg.	24	8	8	8	21—21	24
8.	Viitorul Brăila	24	9	5	10	39—34	23
9.	Electrica C-ţa	24	10	3	11	23—25	23
10.	Dunărea Tulcea	24	10	3	11	26—30	23
11.	Granitul Babadag	24	6	11	7	28—37	23
12.	Ştiinţa C-ţa	24	7	8	9	29—29	22
13.	Ancora Galaţi	24	7	5	12	20—40	19
14.	Comerţul Brăila	24	2	8	14	12—36	12

Etapa viitoare: Electrica Constanţa — Oţelul Galaţi (0—1), Dunărea Tulcea — Comerţul Brăila (0—0), Ancora Galaţi — Cimentul Medgidia (0—3), Viitorul Brăila — Marina Mangalia (1—3), I.M.U. Medgidia — Portul Constanţa (0—0), Chimia Brăila — Granitul Babadag (1—1), Ştiinţa Constanţa — Constructorul Galaţi (0—0).

SERIA a V-a

Dinamo Obor Bucureşti — Celuloza Călăraşi 4—1 (0—1)
Tehnometal Bucureşti — Flacăra roşie Bucureşti 1—0 (0—0)
T.M. Bucureşti — Laromet Bucureşti 1—0 (1—0)
Autobuzul Bucureşti — Electronica Bucureşti 1—0 (0—0)
Sirena Bucureşti — Unirea Tricolor Bucureşti 3—0 (0—0)
Olimpia Giurgiu — Sportul Ciorogîrla 3—0 (0—0)
Azotul Slobozia — Voinţa Bucureşti 2—0 (0—0)

(Corespondenţi: C. Popescu, P. Popa, I. Mărcuş, N. Tokacek, O. Guţu, P. Burcin şi I. Matei).

1.	Celuloza Călăraşi	24	15	6	3	44—19	36
2.	T.M. Bucureşti	24	12	7	5	42—30	31
3.	Autobuzul Buc.	24	11	6	7	33—21	28
4.	Azotul Slobozia	24	12	3	9	39—36	27
5.	Flacăra r. Buc.	24	10	5	9	27—22	25
6.	Electronica Buc.	24	10	4	10	32—21	24
7.	Olimpia Giurgiu	24	8	8	8	27—26	24
8.	Unirea Tric. Buc.	24	10	3	11	32—29	23
9.	Sirena Buc.	24	9	5	10	31—43	23
10.	Din. Obor Buc.	24	6	10	8	27—25	22
11.	Laromet Buc.	24	8	5	11	22—23	21
12.	Voinţa Buc.	24	6	9	9	22—26	21
13.	Tehnometal Buc.	24	6	9	9	29—37	21
14.	Sportul Ciorogîrla	24	3	4	17	17—66	10

Etapa viitoare: Dinamo Obor Bucureşti — Voinţa Bucureşti (1—2), Electronica Bucureşti — Sirena Bucureşti (1—0), Olimpia Giurgiu — Unirea Tricolor Bucureşti (0—1), Celuloza Călăraşi — Sportul Ciorogîrla (2—0), Flacăra roşie Bucureşti — T.M. Bucureşti (1—2), Laromet Bucureşti — Azotul Slobozia (1—3), Autobuzul Bucureşti — Tehnometal Bucureşti (2—2).

SERIA a VI-a

Chimia Găeşti — Unirea Drăgăşani 2—0 (0—0)
Petrolul Videle — Dacia Piteşti 1—0 (1—0)
Petrolul Tîrgovişte — C.F.R. Roşiori de Vede 1—0 (1—0)
Flacăra Moreni — Recolta Stoicăneşti 2—1 (1—1)
Răsăritul Caracal — Progresul Corabia 4—0 (2—0)
Textilistul Piteşti — Oltul Slatina 2—0 (1—0)
Chimia Tr. Măgurele — Automatica Alexandria (amînat)

(Corespondenţi: S. Frăţilescu, V. P[illegible]cu, M. Avram, Gh. Minca, Gh. Donciu, Al. Momete).

1.	Flacăra Moreni	24	15	6	3	41—14	36
2.	Oltul Slatina	24	10	10	4	36—24	30
3.	Dacia Piteşti	24	13	3	8	38—19	29
4.	Automatica Alex.	23	10	7	6	25—16	27
5.	Petrolul Videle	24	7	10	7	23—20	24
6.	Chimia Tr. Măg.	23	9	6	8	28—29	24
7.	Prog. Corabia	24	9	6	9	30—38	24
8.	Petrolul T-vişte	24	8	7	9	31—38	23
9.	Răsăritul Caracal	24	8	6	10	32—27	22
10.	Chimia Găeşti	24	8	5	11	30—32	21
11.	Unirea Drăgăşani	24	7	7	10	20—24	21
12.	C.F.R. Roşiori	24	6	8	10	25—41	20
13.	Recolta Stoicăneşti	24	6	5	13	33—57	17
14.	Textilistul Piteşti	24	6	4	14	27—40	16

Etapa viitoare: C.F.R. Roşiori — Petrolul Videle (0—1), Unirea Drăgăşani — Textilistul Piteşti (0—0), Recolta Stoicăneşti — Petrolul Tîrgovişte (1—4), Oltul Slatina — Chimia Tr. Măgurele (1—1), Chimia Găeşti — Automatica Alexandria (0—3), Dacia Piteşti — Răsăritul Caracal (0—1), Progresul Corabia — Flacăra Moreni (0—2).

SERIA a VII-a

A.S. Bocşa — Minerul Motru 0—2 (0—1)
Cimentul Tg. Jiu — Vulturii textila Lugoj 1—1 (1—1)
Dunărea Calafat — Minerul Rovinari 5—0 (1—0)
Metalul Topleţ — Pandurii Tg. Jiu 1—0 (0—0)
Victoria Craiova — Steagul roşu Pleniţa 7—3 (5—1)
Metalul Oţelu Roşu — Meva Drobeta Tr. Severin 2—0 (2—0)
Ştiinţa Petroşani — Minerul Moldova Nouă 2—0 (0—0)

(Corespondenţi: T. Ţăranu, B. Manole, C. Traistaru, R. Predescu, G. Ştefan, I. Ion şi B. Staicu).

1.	Minerul Motru	24	15	6	3	60—18	36
2.	Vulturii Lugoj	24	14	6	4	51—18	34
3.	Minerul Mold. N.	24	12	3	9	44—29	27
4.	Ştiinţa Petroşani	24	12	0	12	37—31	24
5.	A.S. Bocşa	24	11	2	11	38—36	24
6.	Metalul Ot. Roşu	24	10	3	11	38—36	23
7.	Metalul Topleţ	24	11	1	12	38—44	23
8.	Steagul r. Pleniţa	24	11	1	12	31—38	23
9.	Pandurii Tg. Jiu	24	11	1	12	25—35	23
10.	Dunărea Calafat	24	10	2	12	34—36	22
11.	Min. Rovinari	24	8	5	11	28—40	21
12.	Cimentul Tg. Jiu	24	7	6	11	20—47	20
13.	Victoria Craiova	24	7	5	12	25—46	19
14.	Meva Drobeta T.S.	24	7	3	14	25—40	17

Etapa viitoare: Meva Drobeta Tr. Severin — Minerul Motru (1—4), Minerul Rovinari — Minerul Moldova Nouă (0—5), A.S. Bocşa — Metalul Oţelu Roşu (1—3), Pandurii Tg. Jiu — Ştiinţa Petroşani (1—4), Metalul Topleţ — Vulturii Lugoj (0—2), Steagul roşu Pleniţa — Cimentul Tg. Jiu (0—1), Victoria Craiova — Dunărea Calafat (0—1).

SERIA a VIII-a

Electromotor Timişoara — Progresul Timişoara 5—2 (3—1)
U.M. Timişoara — Gloria Arad 4—1 (3—0)
Unirea Tomnatic — Constructorul Arad 2—0 (0—0)
Vagonul Arad — Victoria Călan 3—0 (0—0)
Mureşul Deva — Minerul Lupeni 2—0 (0—0)
Furnirul Deta — Minerul Teliuc 2—0 (2—0)
Minerul Ghelar — C.F.R. Simeria 1—0 (1—0)

(Corespondenţi: St. Marton, M. Ştefan, P. Iatan, Gh. Nicolae, I. Simion, P. Toma şi Fl. Opriţa).

1.	Mureşul Deva	24	15	5	4	44—13	35
2.	Electromotor Tim.	24	11	6	7	46—22	28
3.	U.M. Timişoara	24	12	4	8	42—21	28
4.	Victoria Călan	24	11	5	8	34—31	27
5.	Vagonul Arad	24	11	3	10	36—29	25
6.	C.F.R. Simeria	24	9	6	9	34—27	24
7.	Minerul Lupeni	24	10	4	10	33—35	24
8.	Minerul Teliuc	24	9	6	9	26—29	24
9.	Gloria Arad	24	10	3	11	35—44	23
10.	Unirea Tomnatic	24	10	3	11	33—45	23
11.	Minerul Ghelar	24	10	1	13	31—37	21
12.	Furnirul Deta	24	8	5	11	26—39	21
13.	Progresul Tim.	24	7	6	11	34—40	20
14.	Constr. Arad	24	5	3	16	27—69	13

Etapa viitoare: Minerul Lupeni — Unirea Tomnatic (0—4), Minerul Teliuc — Progresul Timişoara (0—0), Gloria Arad — C.F.R. Simeria (0—3), Constructorul Arad — Minerul Ghelar (0—3), Furnirul Deta — Vagonul Arad (0—3), Victoria Călan — Electromotor Timişoara (0—0), U.M. Timişoara — Mureşul Deva (0—1).

SERIA a IX-a

Unirea Dej — Industria sîrmei Cîmpia Turzii 1—1 (0—1)
C.I.L. Gherla — Tehnofrig Cluj 1—2 (0—1)
C.I.L. Blaj — Metalul Aiud 2—0 (1—0)
Soda Ocna Mureş — Unirea Alba Iulia 2—1 (1—1)
Dermata Cluj — Aurul Brad 2—1 (0—0)
Arieşul Cîmpia Turzii — Minaur Zlatna 3—0 (0—0)
Minerul Bihor — Arieşul Turda 1—2 (0—1)

(Corespondenţi: T. Prodan, A. Sabo, V. Munteanu, A. Verdeş, I. Zovani, St. Giurgiu şi M. Domiţian).

1.	Arieşul Turda	24	16	4	4	50—22	32
2.	Unirea Dej	24	14	6	4	39—18	30
3.	Ind. sîrmei C. T.	24	14	4	6	46—21	28
4.	Minaur Zlatna	24	10	6	8	30—24	26
5.	C.I.L. Blaj	24	12	2	10	29—28	26
6.	Aurul Brad	24	11	3	10	29—23	25
7.	Unirea Alba Iulia	24	9	5	10	26—30	23
8.	Metalul Aiud	24	10	3	11	26—33	23
9.	Soda Ocna Mureş	24	9	4	11	27—43	22
10.	Minerul Bihor	24	10	0	14	27—42	20
11.	C.I.L. Gherla	24	9	3	12	29—30	19
12.	Arieşul C. Turzii	24	7	3	14	19—27	17
13.	Dermata Cluj	24	5	7	12	19—32	17
14.	Tehnofrig Cluj	24	5	6	13	11—29	16

(Echipele Arieşul Turda, Unirea Dej şi Industria sîrmei Cîmpia Turzii au fost penalizate cu cîte 4 puncte).

Etapa viitoare: Aurul Brad — Unirea Dej (0—3), Soda Ocna Mureş — Dermata Cluj (1—2), Minaur Zlatna — C.I.L. Gherla (0—4), Minerul Bihor — Arieşul Cîmpia Turzii (0—1), Industria sîrmei Cîmpia Turzii — Arieşul Turda (0—2), Unirea Alba Iulia — C.I.L. Blaj (1—2), Tehnofrig Cluj — Metalul Aiud (0—4).

SERIA a X-a

Victoria Carei — Someşul Satu Mare 4—0 (1—0)
Recolta Salonta — Voinţa Carei 4—0 (1—0)
Bradul Vişeu — Constructorul Baia Mare 1—0 (0—0)
Bihoreana Marghita — Rapid Jibou 5—1 (2—0)
Minerul Baia Borşa — Unirea Zalău 2—0 (0—0)
Minerul Baia Sprie — Minerul Cavnic 2—1 (1—0)
Topitorul Baia Mare — C.I.L. Sighetu Marmaţiei 1—2 (0—2)

(Corespondenţi: Tr. Silaghi, Gh. Cotrău, A. Ghilezan, A. Paşcalău, C. Iureş, Al. Domuţa şi L. Chira).

1.	Victoria Carei	24	17	2	5	83—17	36
2.	Minerul Cavnic	24	15	3	6	34—24	33
3.	Topitorul B. M.	24	11	5	8	42—25	27
4.	Bihoreana Marghita	24	13	1	10	48—38	27
5.	Min. B. Sprie	24	11	3	10	37—31	25
6.	Bradul Vişeu	24	10	5	9	22—29	25
7.	Voinţa Carei	24	12	1	11	32—48	25
8.	C.I.L. Sighet	24	10	2	12	31—35	22
9.	Recolta Salonta	24	10	2	12	23—34	22
10.	Rapid Jibou	24	8	5	11	29—45	21
11.	Minerul Borşa	24	9	2	13	30—35	20
12.	Unirea Zalău	24	8	4	12	23—35	20
13.	Someşul Satu M.	24	7	4	13	24—35	18
14.	Constr. Baia M.	24	7	1	16	24—51	15

Etapa viitoare: Minerul Cavnic — C.I.L. Sighet (2—1), Victoria Carei — Constructorul Baia Mare (6—0), Topitorul Baia Mare — Rapid Jibou (1—2), Recolta Salonta — Minerul Baia Sprie (0—2), Unirea Zalău — Bihoreana Marghita (1—3), Minerul Borşa — Bradul Vişeu (0—1), Someşul Satu Mare — Voinţa Carei (0—1).

SERIA a XI-a

Carpaţi Covasna — Viitorul Tg. Mureş 2—0 (1—0)
Unirea Cristuru Secuiesc — Someşul Beclean 7—0 (4—0)
Vitrometan Mediaş — Mureşul Topliţa 6—1 (2—1)
Lacul Ursu Sovata — Minerul Bălan 1—0 (0—0)
Foresta Bistriţa — Oltul Sf. Gheorghe 4—3 (2—1)
Viitorul Gheorghieni — Gaz metan Mediaş 1—3 (0—0)
Forestierul Tg. Secuiesc — Textila Odorheiul Secuiesc 1—2 (0—2)

(Corespondenţi: Fr. Gazdag, P. Ion, R. Zamfir, A. Fekete, I. Toma, Cs. Malnasi).

1.	Gaz metan Mediaş	24	16	5	3	70—14	37
2.	Textila Odorhei	24	16	4	4	54—25	36
3.	Viitorul Tg. Mureş	24	12	4	8	37—35	28
4.	Lacul Ursu Sovata	24	10	6	8	39—37	26
5.	Viit. Gheorghieni	24	11	3	10	31—38	25
6.	Minerul Bălan	24	10	4	10	33—28	24
7.	Unirea Cristur	24	8	7	9	38—30	23
8.	Vitrometan Mediaş	24	12	3	9	34—27	23
9.	Oltul Sf. Gh.	24	10	2	12	62—36	22
10.	Forest. Tg. Sec.	24	8	5	11	34—36	21
11.	Mureşul Topliţa	24	8	4	12	34—48	20
12.	Carpaţi Covasna	24	6	6	12	34—46	18
13.	Someşul Beclean	24	7	3	14	20—70	17
14.	Foresta Bistriţa	24	5	2	17	23—73	12

(Echipa Vitrometan Mediaş a fost penalizată cu 4 puncte).

Etapa viitoare: Someşul Beclean — Foresta Bistriţa (1—2), Minerul Bălan — Viitorul Tg. Mureş (1—2), Forestierul Tg. Secuiesc — Vitrometan Mediaş (2—3), Gaz metan Mediaş — Unirea Cristur (0—2), Oltul Sf. Gheorghe — Mureşul Topliţa (0—1), Viitorul Gheorghieni — Carpaţi Covasna (0—2), Textila Odorhei — Lacul Ursu Sovata (1—1).

SERIA a XII-a

Textila Sebeş — Chimia Or. Victoria 2—4 (2—2)
Independenţa Cisnădie — Tractorul Braşov 3—1 (2—0)
Torpedo Zărneşti — C.S.U. Braşov 3—0 (1—0)
Carpaţi Braşov — Lotrul Brezoi 4—0 (1—0)
I.C.I.M. Braşov — C.F.R. Sighişoara 3—0 (2—0)
Chimica Tîrnăveni — Oltul Rm. Vîlcea 3—0 (1—0)
U.P.A. Sibiu — Metalul Copşa Mică 2—1 (1—0)

(Corespondenţi: D. Lădaru, I. Andrei, C. Chiriac, E. Bogdan, G. Lorac, M. Faliciu şi Gh. Topîrceanu).

1.	Tractorul Bv.	24	14	6	4	52—20	34
2.	Carpaţi Braşov	24	13	2	9	35—17	28
3.	I.C.I.M. Braşov	24	11	6	7	33—17	28
4.	Metalul Copşa M.	24	11	3	10	31—23	25
5.	Chimia Victoria	24	11	3	10	42—38	25
6.	Indep. Cisnădie	24	11	2	11	35—33	24
7.	C.F.R. Sighişoara	24	9	6	9	24—34	24
8.	Oltul Rm. Vîlcea	24	8	7	9	35—36	23
9.	Lotrul Brezoi	24	9	5	10	25—40	23
10.	U.P.A. Sibiu	24	6	10	8	25—36	22
11.	Chimia Tîrnăveni	24	8	6	10	27—39	22
12.	C.S.U. Braşov	24	7	7	10	26—32	21
13.	Torpedo Zărneşti	24	8	4	12	31—27	20
14.	Textila Sebeş	24	8	1	15	23—52	13

(Echipa Textila Sebeş a fost penalizată cu 4 puncte).

Etapa viitoare: Tractorul Braşov — Torpedo Zărneşti (3—2), Lotrul Brezoi — I.C.I.M. Braşov (0—0), Textila Sebeş — Metalul Copşa Mică (0—1), C.S.U. Braşov — Chimica Tîrnăveni (1—1), Independenţa Cisnădie — U.P.A. Sibiu (0—2), C.F.R. Sighişoara — Chimia Or. Victoria (1—2), Oltul Rm. Vîlcea — Carpaţi Braşov (1—4).

TRAGERE SPECIALĂ PRONOEXPRES BOX-EXPRES

se atribuie

- Autoturisme DACIA 1300 şi DACIA 1100;
- Excursii TURUL CEHOSLOVACIEI;
- Excursii în ANGLIA;
- Cîştiguri în bani de valoare fixă şi variabilă

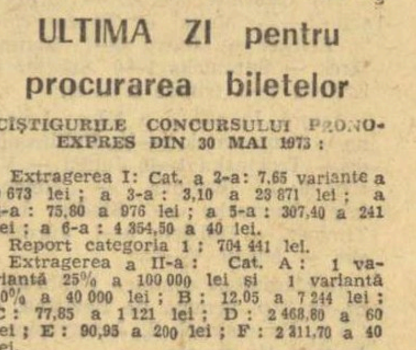

Sîmbătă 9 iunie 1973, ULTIMA ZI pentru procurarea biletelor

CÎŞTIGURILE CONCURSULUI PRONOEXPRES DIN 30 MAI 1973:

Extragerea I: Cat. a 2-a: 7,65 variante a 9 673 lei; a 3-a: 3,10 a 23 871 lei; a 4-a: 75,80 a 976 lei; a 5-a: 307,40 a 241 lei; a 6-a: 4 354,50 a 40 lei.

Report categoria 1: 704 441 lei.

Extragerea a II-a: Cat. A: 1 variantă 25% a 100 000 lei şi 1 variantă 10% a 40 000 lei; B: 12,05 a 7 244 lei; C: 77,85 a 1 121 lei; D: 2 468,80 a 60 lei; E: 90,95 a 200 lei; F: 2 311,70 a 40 lei.

Report categoria A: 93 833 lei.

Cîştigul de 100 000 lei a fost obţinut de GEORGESCU FILOFTEI din Bucureşti, care cîştigă un autoturism „Dacia 1300" plus diferenţa în numerar.

CAMPIONATELE EUROPENE DE BOX

GABRIEL POMETCU, DIN NOU ÎNVINGĂTOR

● Constantin Gruiescu a debutat victorios ● Azi, intră în ring: M. Tone, Al. Năstac, I. Alexe, Şt. Băiatu şi S. Cuţov.

REZULTATE TEHNICE

Categoria muscă: **CONSTANTIN GRUIESCU** b.p. Sonunur (Turcia).
Blazynski (Polonia) b. k.o. 3 O'Sullivan (Ţara Galilor).
Lodin (U.R.S.S.) b. ab. 1 Asanovici (Iugoslavia).
Tatar (Cehoslovacia) b.p. Kaloufi (Franţa).

Categoria pană: **GABRIEL POMETCU** b.p. Gotfryd (Polonia).
Iovanovici (Iugoslavia) b.p. Ondrej (Cehoslovacia)
Weller (R.F.G.) b.p. Lynch (Anglia)
Lundby (Suedia) b.p. Bakrisioris (Grecia)
Vilander (Finlanda) b.p. Mc. Dermoth (Irlanda)
Förster (R.D.G.) b.p. Kumova (Turcia)
Kuncev (Bulgaria) b.p. Rubio (Spania)
Xovacs (Ungaria) b.p. Davies (Ţara Galilor).

GABRIEL POMETCU văzut de **Al. CLENCIU**

BELGRAD, 4 (prin telefon, de la trimisul nostru). Programul duminical din sala „Pionir" — extrem de apreciat de public, care pentru prima oară a umplut tribunele — a răsplătit din plin aşteptările, nu numai pentru că pe afiş figurau favoriţii locali Parlov şi Beneş, ca şi alte vedete ale ringului european, medaliaţi olimpici şi campioni ai continentului. În mai puţin de o jumătate de oră a după-amiezii pugilistice, spectatorii au avut ocazia să asiste la senzaţionala eliminare a doi medaliaţi olimpici de la München.

Anghel Anghelov (Bulgaria), finalist al J.O. la categoria uşoară, nu a putut suporta cele două năpraznice laterale ale lui Anatoli Kamnev (U.R.S.S.), care l-au dus în situaţia de k.o. încă în prima repriză. Mult mai dramatică, în primul rînd prin lungimea luptei sportive şi mai ales prin tensiunea provocată, ca şi prin evoluţia mereu oscilantă a şanselor, a fost partida dintre campionul olimpic al „penelor", **Boris Kuznețov** (U.R.S.S.), şi românul **Gabriel Pometcu.** Era o partidă revanşă a celei din sferturile de finală de la München. Ca şi atunci, în prima repriză, rezerva poziţională nu i-a fost favorabilă bucureşteanului, care a trebuit să suporte atacurile cu directe extrem de dure ale adversarului. După 30 de secunde de luptă, Pometcu recepţionează o zdravănă contră, care-l trimite la podea. Astfel, repriza revine lui Kuznețov. Dar începînd din rundul doi apare în ring un alt Pometcu, plin de ambiţie, bine sfătuit din colţ, care a atacat permanent, cu mult curaj, deşi avea nasul sîngerînd. El nu i-a mai permis lui Kuznețov să ia poziţie ofensivă, ceea ce l-a pus în mare dificultate pe pugilistul sovietic. În uralele mulţimii, Pometcu continuă asaltul în ultima repriză, iar Kuznețov se refugiază în colţurile ringului, fără a mai putea evita tirul dens al lui Pometcu. În ediţia de luni, ziarul belgrădean „Politika" scrie: „De cînd există boxul, corzile au fost create ca să împiedice pe pugilişti să fugă din ring. Şi toate acestea spre ghinionul lui Kuznețov..."

Verdictul de 3—2 pentru Pometcu a fost dat pe baza următoarelor aprecieri ale judecătorilor: Pollard (Anglia) 59—58 şi Tallarico (Italia) 58—57 pentru Pometcu, Wolf (R.D.G.) 58—57 şi Mateu (Spania) 58—57 pentru Kuznețov, iar Grabarz (R.F.G.) 58—58 cu preferinţă pentru Pometcu. O decizie fireşte strînsă, dar corectă, pe care au contestat-o foarte puţini ziarişti de aici, de la Belgrad. Cei mai mulţi au aplaudat-o. Citäm: Raymond Meyer („l'Equipe") — „Pentru mine, obişnuit cu meciurile profesioniste, a fost un perfect meci nul, cu indiscutabilă preferinţă pentru excelentul final al românului"; Hans Georg Anders („Deutsches Sportecho"-Berlin): „De mulţi ani nu am văzut un meci atît de frumos. Pometcu a fost grozav şi a meritat victoria"; Drago Marovici („Sportske Novosti"-Zagreb): „Fără nici o îndoială, lui Pometcu i se cuvenea decizia. El este un luptător excepţional".

Indiferent de rezultatul viitoarelor sale întîlniri, Pometcu merită toată preţuirea noastră pentru modul exemplar în care a luptat duminică la Belgrad.

Paul Dobrescu a fost mai puţin apreciat, întrucît avînd un adversar deloc periculos, turcul **Hamdi Yigit,** el s-a menajat timp de două reprize, ştiind că îl aşteaptă un meci foarte greu cu iugoslavul Beneş. Abia în repriza a treia, după ce Yigit fusese avertizat pentru ţinere, Dobrescu a aplicat trei stîngi upercutate consecutive la ficat, semnînd sfîrşitul firesc al meciului care a venit cu un minut înainte de final.

Decepţionantă a fost comportarea lui **Alexandru Popa,** nu pentru că a pierdut (ceea ce se putea întîmpla în mod normal în prezenţa unui adversar mai bun), ci pentru că s-a bătut singur în partida cu finlandezul **Kalevi Kosunen,** care îi era inferior ca valoare. În faţa acestui adversar lent, Popa a considerat meciul lejer, a punctat des şi bine timp de două reprize, dar apoi, în ultima, menţinîndu-se într-o inexplicabilă

PAUL DOBRESCU

poziţie statică, fără eschive sau scăderi de nivel, el a devenit o ţintă fixă, dînd posibilitate finlandezului să-şi revină, să atace impetuos şi să puncteze, influenţînd hotărîtor pe arbitri: 4—1. Doar arbitrul Wolf (R.D.G.) a ţinut seama de avantajul luat în primele două reprize de către Popa, ceea ce însă a fost, firește, prea puţin...

★

În gala de aseară, două noi victorii româneşti. În cadrul categoriei muscă, fără a se întrebuinţa prea mult, **Constantin Gruiescu,** cu **excelente** directe şi contre, l-a dominat net pe turcul **Kemal Sonunur.** În repriza a treia, cu un minut înainte de final, în urma unei excelente serii de croşee de dreapta, Gruiescu l-a obligat pe arbitru să-l numere pe Sonunur. Victoria i-a fost acordată boxerului român cu 5—0.

La categoria pană, apărînd pentru a doua oară în decurs de 24 de ore pe ringul din sala Pionir, **Gabriel Pometcu,** devenit repede unul dintre favoriţii publicului belgrădean, a avut de disputat un meci dificil cu **Roman Godfryd** (Polonia). În primele două reprize, vădit handicapat de rana de la nas, Pometcu nu şi-a putut finaliza prea bine intenţiile în faţa unui adversar mobil şi rapid. Abia în ultimul rund, seriile de croşee şi atacurile continue ale lui Pometcu îl fac pe polonez să recurgă la repetate obstrucţii. Finalul partidei a fost decisiv pentru verdictul de 5—0 acordat lui Pometcu.

Marţi, în prima gală, boxerii români au următorul program: **M. Tone — Ristici** (Iugoslavia), la categoria cocoş; **Al. Năstac — Heimann** (R.D.G.), la „mijlocie"; **I. Alexe — Edöcs** (Ungaria), la „grea". Seara vor boxa: **Ştefan Băiaţu — Fuciadjiev** (Bulgaria) la „semimuscă"; **S. Cuţov — Solomin** (U.R.S.S.), la „semiuşoară".

Începînd de la orele 15,30, studiourile noastre de televiziune vor transmite în direct prima gală a zilei. La orele 22,50 — aspecte înregistrate.

Victor BĂNCIULESCU

„INOVAŢII" ÎN TURUL FRANŢEI '73

Deşi au mai rămas cîteva săptămîni pînă la startul Turului ciclist al Franţei — ediţia 1973, traseul integral al cursei încă nu a fost definitivat. Se ştie totuşi că startul se va da la 29 iunie la Brest, unde se va desfăşura o etapă „prolog" (10 km contra-cronometru individual).

În continuare, caravana se va îndrepta spre St. Pol de Leon, de unde cicliştii vor fi transbordaţi cu avioanele la Plymouth, unde se va disputa, pe circuit închis, cea de-a doua etapă. Caravana se va înapoia în Franţa pentru a ajunge la St. Malo.

Anul acesta, Alpii vor fi escaladaţi înaintea Pirineilor, ceea ce va face ca lupta pentru tricoul galben să fie declanşată încă din prima jumătate a cursei. Sosirea este prevăzută la Paris pentru data de 21 iulie.

NOI ASALTURI ÎN HIMALAIA

Anul acesta, 30 de expediţii de alpinişti au încercat escaladarea diferitelor vîrfuri din masivul Himalaia. Dintre acestea, numai 7 echipe (printre care şi expediţia italiană care a urcat pe Everest) au reuşit să atingă piscurile pe care şi le-au propus să le cucerească. Celelalte expediţii au trebuit să renunţe la tentativele lor din cauza condiţiilor atmosferice nefavorabile. Opt alpinişti au pierit în cursul acestor ascensiuni, ultimul fiind cehoslovacul Ian Kounicky, în timpul escaladării Muntelui Makalu.

Asaltul asupra vîrfurilor din Himalaia va continua şi anul viitor, cînd 24 de expediţii vor încerca să urce pe Everest şi Annapurna (dubla tentativă va fi efectuată de două expediţii spaniole), Dhaulaghiri, Lhotse şi Makalu.

Turneul internaţional feminin de şah al României

Într-o monografie a turneelor internaţionale feminine de şah ale României, ediţia actuală a competiţiei, începută simbătă în Aula Institutului de medicină din Timişoara, se înscrie drept una dintre cele mai puternice, deţinînd toate atributele unei întreceri de mare ecou în eşichierul mondial. Toate jucătoarele angajate în luptă aici, în oraşul de pe Bega, sînt maestre internaţionale, multe dintre ele rivnind, pe deplin autorizate, la titlul de mari maestre. Deocamdată, această categorie de clasificare — absolut necesară, după părerea noastră — nu a fost legiferată de F.I.D.E. Dar, fără îndoială, timpul nu este trecut...

Concursul de la Timişoara poate fi, în acelaşi timp, asimilat unei luări de contact, dacă nu chiar unei repetiţii generale înaintea turneului interzonal din cadrul campionatului mondial. Multe din competitoarele care se întrec aici se vor reîntîlni — la altă scară, bineînţeles — în întrecerea menită să desemneze pe viitoarea adversară a „reginei şahului".

După două runde, campioana ţării noastre, *Elisabeta Polihroniade*, şi sovietica *Ira Levitina* s-au instalat în frunte, ambele cu procentaj maxim. Polihroniade a învins-o, în runda a II-a, pe Holzlein, iar Levitina pe Troianska (ambele cu negrele). Reprezentanta U.R.S.S. a cîştigat, după întrerupere, partida cu Holzlein din runda inaugurală.

Alte rezultate: Veröci — Jurczynska ½—½, Makai — Timmer ½—½, Reicher — Juncu 0—1, Baumstarck — Sunnucks 1—0, Stadler — Eretova 0—1 (runda a II-a).

Aseară, în runda a III-a: Levitina — Baumstarck ½—½, Polihroniade — Troianska 1—0, Juncu — Veröci 0—1, Eretova — Reicher într., Sunnucks — Stadler într., Timmer — Holzlein 0—1, Jurczynska — Macai ½—½.

În clasament conduce Polihroniade cu 3 p, urmată de Levitina, cu 2½ p, Baumstarck 2, Jurczynska şi Eretova 1½ p. etc.

P. ARCAN — coresp. judeţean

ÎNCEPE LUPTA PENTRU DESEMNAREA CHALLENGERULUI LUI BOBBY FISCHER

SPECIALIŞTII SOVIETICI COMENTEAZĂ TURNEELE INTERZONALE DE ŞAH

Fostul campion mondial de şah, **Mihail Tal,** a publicat în ziarul „TRUD" — Moscova un comentariu cu privire la turneul interzonal, care va începe la sfîrşitul lunii iulie la Brasilia.

„Toţi jucătorii participanţi la acest turneu, subliniază Tal, *sînt buni cunoscători ai concursurilor de calificare, posedă arta ca în momentul oportun să privească înapoi şi să-şi cîntărească mai bine şansele. La Brasilia vor fi prezenţi şahişti cu mare experienţă, marii maeştri sovietici Smislov, Keres, Gheller, Polugaevski, dar şanse mari de calificare poate avea marele maestru maghiar Portisch. Noua generaţie va fi reprezentată de brazilianul Costa Mecking şi de iugoslavul Liubojevici. În lupta pentru calificare va decide probabil şi felul cum vor juca marii maeştri valoroşi ca Ivkov, Panno, Gheorghiu, Hort".*

Mihail Tal consideră ca foarte „pestriţ" şi dificil al doilea turneu interzonal, cel de la Leningrad, la care participă şi el. *„Sînt multe stele ale şahului aici, toţi jucători cu stil agresiv. Amintesc pe Larsen, Korcinoi, Karpov, Tukmanov, Gligorici. Cine ar putea produce surpriza? Fiecare dintre ei"* — a încheiat Mihail Tal.

În schimb, marele maestru *Salo Flohr* este de părere că Mihail Tal neînvins în ultimele 82 de partide, este favoritul principal al turneului de la Leningrad şi nu poate rata calificarea. Specialistul sovietic acordă şanse jucătorului vest-german Hübner, în continuu progres, arătînd că surpriza ar putea veni şi din partea unui tînăr, cum ar fi talentatul maestru iugoslav Rukavina. *„In orice caz,* scrie S. Flohr, *cel puţin 12 dintre participanţii turneului de la Leningrad au şansa de a ocupa unul din primele trei locuri".*

★

LENINGRAD, 4 (Agerpres). — Primul turneu interzonal pentru Campionatul mondial de şah a început la Leningrad, cu participarea a 18 jucători din U.R.S.S., R. D. Germană, Danemarca, Iugoslavia, Columbia, R. F. Germania, Filipine, Bulgaria, Argentina, Cuba, S.U.A. şi Cehoslovacia. În prima rundă, Larsen a cîştigat la Rukavina, Uhlmann l-a învins pe Cuellar, iar Korcinoi a obţinut victoria în partida cu Tukmakov. A fost consemnată remiza în partidele: Smejkal — Tal, Hübner — Taimanov, Gligorici — Byrne. Celelalte partide s-au întrerupt.

★

Fostul campion mondial de şah, marele maestru sovietic Boris Spasski, va participa la turneul internaţional, care va începe la 16 iulie la Amsterdam. La acest turneu vor mai evolua, printre alţii, Petrosian (U.R.S.S.), Quinteros (Argentina) şi Andersson (Suedia).

ALTE TURNEE DE ŞAH

Turneul internaţional de şah de la Dortmund, unul dintre cele mai echilibrate ale anului, s-a încheiat cu victoria marelui maestru vest-german **Hans Joachim Hecht,** care a totalizat 9½ puncte din 16 posibile. Cu acelaşi număr de puncte, dar cu un coeficient Sonneborn-Berger inferior, suedezul **Ulf Andersson** şi fostul campion mondial **Boris Spasski** (U.R.S.S.) au ocupat locurile doi şi, respectiv, trei. I-au urmat în clasament **Marovici** (Iugoslavia), **Popov** (Bulgaria) — 9 p, **Keres** (U.R.S.S.), **Keene** (Anglia) 8½ p, **Parma** (Iugoslavia), **Dueball** (R.F.G.) — 8 p, **Ciocâltea** (România) — 7½ p, **Kunstowicz** (R.F.G.) — 7 p, **Kestler** (R.F.G.) — 6½ p, **Vesterinen** (Finlanda) — 5½ p. etc. În ultima rundă partidele Hecht — Parma, Spasski — Popov, Dueball — Ciocâltea, Keres — Vesterinen şi Kestler — Gerusel s-au terminat remiză. Anderson a cîştigat la Paoli, Keene la Suesz, iar Marovici l-a învins pe Kunstowicz.

★

După 8 runde, în turneul internaţional feminin de şah de la Piotrkow Tribunalski se menţine lideră poloneza Pytelj, cu 6 puncte, urmată de Krumova (Bulgaria) — 5½ puncte, Van der Gissen (Olanda) — 5 puncte. Şahista română Eleonora Gogilea, care a pierdut la Krumova, ocupă locul 6, cu 3 puncte şi o partidă întreruptă.

sportul în lume

ÎN TURNEUL U. E. F. A.

ROMÂNIA — NORVEGIA 2-1 (0-0)

FORTE DEI MARMI, 4 (prin telefon de la trimisul nostru) Ultima partidă a echipei noastre de juniori în cadrul Turneului U.E.F.A. s-a disputat luni după amiază la Carrara în compania reprezentativei Norvegiei. Meciul, încheiat cu victoria României la scorul de 2—1 (0—0), a fost influenţat de o căldură puţin obişnuită. De aceea, în prima repriză calitatea jocului a avut de suferit. Mai bun după pauză, jocul a fost bogat în faze frumoase şi situaţii de gol din care trei au fost fructificate: în min. 50 **Crişan** a deschis scorul pe un contraatac clasic; în min. 56, **Olsen** a egalat reluînd în plasă mingea respinsă de Ciurea; în min. 61, **Stoica** înscrie punctul victoriei după o suită de ratări.

Iată echipa aliniată de reprezentativa României: **Ciurea — Cotigă, Naghi, Negruţiu, Lucuţă — Iuga, Hurloi** (min. 55: **Sumulaschi**) — **Crişan, Munteanu, Răducanu, Stoica.**

A arbitrat bine **A. Buzek** (Austria).

În celălalt meci al grupei: **Italia — R.F.G. 1—0 (1—0).**

Mihai IONESCU

ÎNTRECERI ATLETICE PENTRU „PREMIUL PRAVDA"

În concursul atletic, pentru „Premiul ziarului Pravda", care se desfăşoară pe stadionul „Lujniki" din Moscova, Tamara Punghelova a obţinut timpul de 9:07,2 — a treia performanţă mondială pe 3 000 m plat. Nadejda Cijova a cîştigat aruncarea greutăţii cu 19,34 m, iar cursa de 10 000 m a revenit lui A. Bodrianov cu 28:21,6. Concurentul român Stelian Marcu a obţinut 30:04,4.

Învingîndu-l detaşat pe Tom Gorman

ILIE NĂSTASE — PENTRU A DOUA OARĂ ÎN MAREA FINALĂ DE LA ROLAND GARROS

Un adversar nescontat, Nikola Pilici: 3-0 cu A. Panatta!

PARIS, 4 (prin telefon, de la corespondentul nostru.) Două semifinale rapide, oarecum decepţionante ca spectacol, au desemnat pe **Ilie Năstase** şi **Nikola Pilici** ca finalişti autoritari ai probei coronare a campionatelor internaţionale de tenis ale Franţei. Amîndoi învingători cu 3—0 asupra unor adversari net depăşiţi, dovedind convingător că sînt cei mai în formă aspiranţi la laurii campionului şi cele 100 de puncte din clasamentul Marelui Premiu—F.I.L.T.

Lui Ilie Năstase i-au fost necesare 1 oră şi 40 de minute pentru a-şi adjudeca cele trei seturi în faţa americanului Tom Gorman, învinsul său de tradiţie. A fost un meci cu tenis bun, altminteri, în care măiestria românului a ieşit pregnant în evidenţă. Dar diferenţa de clasă dintre cei doi oponenţi era, evident, prea mare. Un singur moment de intensitate, în setul doi, cînd — după ce Năstase condusese cu 3—0 — intervine una din relaxările sale caracteristice şi Gorman profită pentru a egala, la 4—4. Urmează, însă, 5—4 pe serviciul lui Năstase şi apoi un ultim ghem de break, care pune capăt oricăror emoţii. În continuare, **sprint victorios al tenismanului român: 6—3, 6—4, 6—1!**

Dacă victoria lui Năstase era de toţi aşteptată, mai puţin presupusă era cea obţinută de „veteranul" iugoslav **Nikola Pilici** (34 de ani, în august) asupra redutabilului italian **Adriano Panatta.** Dar acesta a fost de nerecunoscut în partida de luni, poate neacomodat cu mingile de „stîngaci" ale vicleanului Pilici. Scorul vorbeşte de la sine: 6—4, 6—3, 6—2. **Nikola Pilici se califică pentru prima oară în finala de la Roland Garros. Ilie Năstase a mai fost finalist în 1971, cînd a pierdut dramatic la Jan Kodes.** Este, deci, a doua mare tentativă a românului de a-şi adjudeca titlul (neoficial) de campion mondial pe zgură.

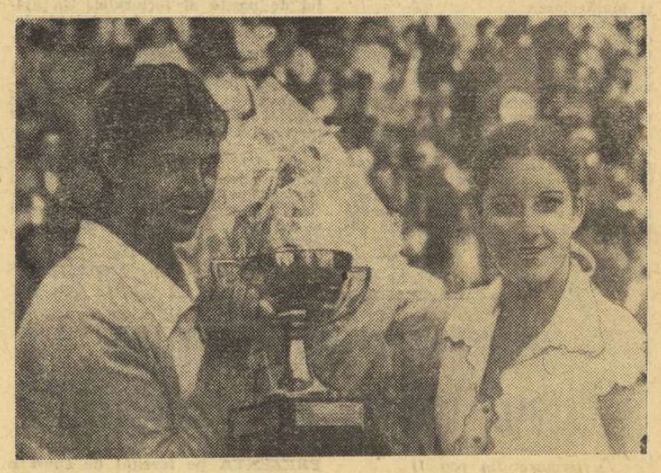

Învingătoare în „finala celor două generaţii", australianca Margaret Court *(30 de ani) rămîne totuşi la 145 puncte de învinsa sa, americanca Chris Evert (17 ani), în clasamentul Marelui Premiu. Dar a fost a cincea sa victorie la Roland Garros!* Telefoto: A.P.-AGERPRES

Finala de simplu masculin este ultimul act al întrecerii, programată marţi (**n.r.** azi), cu începere de la ora 14,30 (ora Parisului) pe „centralul" cu 15.000 de locuri, pentru care toate biletele sînt vîndute. Alte două finale, de dublu, s-au consumat în cursul penultimei zile de întreceri. La feminin, australianca **Margaret Court** şi englezoaica **Virginia Wade** au terminat învingătoare cu 6—2, 6—3 în faţa cuplului franco-olandez Françoise Durr — Betty Stove. La mixt, în sfîrşit, victorie franceză: **Françoise Durr** şi **Jean-Claude Barclay** înving cu 6—1, 6—4 pe Patrice Dominguez—Betty Stove.

Au luat sfîrşit şi întrecerile turneului de juniori. La masculin a cîştigat **A. Fecci** (Paraguay), care a dispus cu 6—4, 6—4 de cehoslovacul C. Slozil, iar în finala probei feminine, tenismana iugoslavă **M. Jausovel** a învins-o cu 6—3, 6—3 pe cehoslovaca B. Mariskova. În aceste probe, concurenţii români au mers pînă în sferturi de finală: M. Tăbăraş a pierdut la vest-germanul Gering (0—6, 6—7), iar Florenţa Mihai la englezoaica Mottram (1—6, 0—6). Virginia Ruzici şi Mariana Simionescu, primele favorite, n-au luat startul, trebuind să plece la Roma, unde erau aşteptate de luni pentru turneul de senioare al campionatelor italiene.

GILES DELAMARRE
„Miroir"—Paris

Un nou succes al primului nostru sabrer

DAN IRIMICIUC A CÎŞTIGAT „TROFEUL TAILLANDIER"

După turneul pe echipe al reprezentativelor Franţei, Italiei, României şi Ungariei, sabrerii respectivi, cărora li s-au adăugat o serie de elemente de perspectivă ale scrimei franceze, şi-au disputat în localitatea Rosny sous Bois, din apropiere de Paris, concursul individual pentru „Trofeul Louis Taillandier". Cu acest prilej, sportivii români au lăsat o foarte bună impresie, furnizînd 3 din cei şase finalişti şi totodată pe învingătorul competiţiei, în persoana lui **Dan Irimiciuc.** Sabrerul nostru nr. 1 a întrecut o serie de nume consacrate pe planşele internaţionale, ca francezii **Bernard Vallée, Philippe Bena,** maghiarul **Pal Gerevich** ş.a. Ceilalţi doi trăgători români calificaţi în finală, **Dan Popescu** şi **Gh. Culcea,** au terminat pe locurile 5, respectiv 6.

Clasamentul final se prezintă astfel: 1. D. IRIMICIUC (ROMÂNIA), 2. P. Gerevich (Ungaria), 3. B. Vallée (Franţa), 4. Ph. Bena (Franţa), 5. D. POPESCU (ROMÂNIA), 6. GH. CULCEA (ROMÂNIA).

★

Competiţia masculină de floretă pentru „Trofeul Giovannini" (probă inclusă în Cupa Mondială) pe care — după cum am anunţat — a cîştigat-o trăgătorul maghiar J. Kamuti după baraj cu M. Ţiu, a avut următorul clasament final: 1. J. Kamuti (Ungaria) 4 v d.b., 2. M. ŢIU (ROMÂNIA) 4 v d.b., 3. M. Behr (R.F.G.) 3 v, 4. C. NICULESCU (ROMÂNIA) 2 v, 5. I. Marton (Ungaria) 1 v, 6. L. Koziejowski (Polonia) 1 v.

După „Marele Premiu de la Monaco"

„DUELUL" FITTIPALDI — STEWART CONTINUĂ...

PARIS, 4 (Agerpres). — Cîştigînd competiţia automobilistică „Marele Premiu de la Monaco", campionul scoţian Jackie Stewart a egalat recordul de 25 de victorii obţinute în concursurile rezervate piloţilor de formula I, deţinut de regretatul său compatriot Jim Clark.

Cea de-a 31-a ediţie a tradiţionalei curse, desfăşurată în prezenţa a peste 70 000 de spectatori, a dat loc unei dispute pasionante între pretendenţii la titlul de campion al lumii. După cum am anunţat, Jackie Stewart a terminat învingător, la volanul unei maşini „Tyrel Ford", cu o medie orară-record de 130,297 km. Pe locurile următoare s-au clasat brazilianul Emerson Fittipaldi („Lotus"), liderul clasamentului campionatului mondial, suedezul Ronnie Peterson („Lotus"), francezul François Cevert („Tyrel Ford") şi americanul Peter Revson („McLaren"). Cel mai rapid tur de circuit a fost realizat de Emerson Fittipaldi cu o medie orară de 133,947 km.

În urma acestor rezultate, situaţia în clasamentul campionatului mondial (formula I) se prezintă astfel: 1. Emerson Fittipaldi — 41 puncte; 2. Jackie Stewart — 37 p; 3. François Cevert — 21 p; 4. Peter Revson — 11 p; 5. Denis Hulme — 10 p; 6. Arturo Merzario — 6 p.

START LA FORO ITALICO

ROMA, 4 (Agerpres). — În timp ce turneul de la Roland Garros nu şi-a desemnat încă ultimii cîştigători, pe terenurile de la Foro Italico din Roma au început campionatele internaţionale de tenis ale Italiei, la care sînt aşteptaţi şi protagoniştii de la Paris. Primii capi de serie sînt, în ordine: Smith, Năstase, Ashe, Orantes, Newcombe, Panatta — la masculin; Evert, Goolagong, Wade — la feminin.

În primul tur al probei de simplu bărbaţi au fost înregistrate două surprize: francezul Georges Goven a pierdut cu 5—7, 6—1, 3—6 la italianul Vittorio Crotta, iar australianul B. Phillips Moore a fost eliminat cu 6—1, 6—3 de italianul Vincenzo Franchitti.

În alte partide: Rouyer — Stilwell 6—2, 7—6; Cornejo — Barazzutti 6—1, 6—4; Berio — Paisch 2—6, 6—1, 6—4; Dent — Shimamura 6—0, 6—1; Kalogheropoulos — Fletcher 6—4, 6—1; Di Matteo — Pinto Bravo 6—4, 6—1; Pala — Cierro 6—2, 5—7, 6—3; Hrebec — Borowiak 6—4, 4—6, 7—5; Jovanovici — N'Godrella 6—0, 5—7, 7—6; Zugarelli — Addison 6—4, 6—2; Van Dillen — Gulyas 6—7, 6—1, 6—1.

În turneul feminin, româna Iudit Gohn a fost învinsă de Lee Duk, cu 6—3, 6—2. Alte rezultate: Vopickova — Gaczol 2—6, 7—5, 6—1; Navratilova — Wickstedt 6—2, 6—2; Young — Kaligas 7—6, 6—2; Bassi — Pryde 6—2, 6—2.

CAMPIONATE ŞI CUPE DE FOTBAL ÎN EUROPA

BULGARIA. Finala „Cupei" s-a desfăşurat duminică pe stadionul Vasil Levski din Sofia, în faţa a 15 000 de spectatori, între T.S.K.A. Sofia şi Beroe Stara Zagora. Victoria a revenit formaţiei T.S.K.A. cu 2—1 (2—1), care cucereşte pentru a 9-a oară trofeul. Golurile au fost marcate de **Dimitrov** (min. 12) pentru Beroe, **Denev** (min. 19) şi **Jekov** (min. 21) pentru învingători. Întrucît T.S.K.A. va cuceri şi titlul de campioană, ea va participa în C.C.E., iar Beroe Stara Zagora în Cupa Cupelor. **(T.H.)**

FRANŢA: Titlul de campioană a revenit formaţiei **Nantes,** care a totalizat 55 p din 38 de meciuri. Pe locurile următoare s-au clasat echipele **Nice** — 50 p, **Marseille** — 48 p, **St. Etienne** — 46 p, **Angers** — 43 p. etc. Rezultate înregistrate în ultima etapă: Nantes—Bastia 1—0; Marseille — Sedan 0—1; Valenciennes — Nimes 1—0; Red Star — Metz 1—0; Sochaux — Nice 3—1; St. Etienne — Bordeaux 6—2; Nancy — F.C. Paris 1—2; Reims — Strasbourg 1—0; Rennes — Lyon 3—2; Ajaccio — Angers 1—1. Clasate pe ultimele trei locuri, formaţiile Red Star, Valenciennes şi Ajaccio au retrogradat în divizia secundă.

GRECIA: campionatul a fost cîştigat de **Olympiakos Pireu** cu 94 p, urmată de **PAOK** — 92 p şi **Panathinaikos** — 82 p. Rezultate din ultima etapă: Panathinaikos — Panionios 6—0 (!!); Atromitos — Kavala 1—1; AEK — Panahaiki 1—1; PAOK — Aris 2—1; Herakiis — Serrai 0—0; Olympiakos Nicosia — Omonia 2—1; Olympiakos Volos — Aegaleo 0—0; Trikala — Fostir 0—0.

IUGOSLAVIA (etapa a 31-a): Partizan Belgrad — Borac Banja Luka 2—1; OFK Beograd — Spartak Subotiţa 1—1; Sloboda Tuzla — Steaua Roşie Belgrad 1—1; Radnicki Niş — Hajduc Split 1—0; Sutjeska Niksici — Celik Zenica 1—0; Olimpia Ljubljana — Bor 1—1; Volvodina Novi Sad — Dynamo Zagreb 0—0; Vardar Skoplje — Velez Mostar 1—0, Sarajevo — Zelezniciar Sarajevo 2—4. Clasament: **1. Steaua Roşie Belgrad** — 47 p, **2. Velez Mostar** — 42 p, **3. OFK Beograd** — 41 p.

SPANIA (meciuri retur din optimile de finală ale „Cupei"): Valencia — Castellon 0—1 (în tur 0—0); Burgos—Betis 2—2 (în tur 1—2); Granada — Orense 3—1 (în tur 1—1); Real Madrid — Gijon 1—1 (în tur 0—1); C. F. Barcelona — Sevilla 1—0 (în tur 1—3); Oviedo — Atletico Bilbao 1—0 (în tur 0—2); La Coruna — Espanol 0—1 (în tur 2—1); Celta Vigo — Malaga 0—0 (în tur 0—2). Pentru „sferturi" s-au calificat echipele **Castellon, Betis, Granada, Gijon, Sevilla, Atletico Bilbao, La Coruna şi Malaga.**

UNGARIA (etapa a 28-a): Ujpesti Dozsa — Tatabanya 1—0; Salgotarjan — Szeged 5—0; Diosgyör — Komlo 1—0; Pecs — Zalaegerszeg 3—3; Vasas — Egyetertes 3—0; Ferencvaros — Csepel 1—0; Videoton — MTK 3—2; Honved — Raba Eto 6—1. Clasament: 1. **Ujpesti Dozsa** — 43 p. (virtuală campioană); 2. **Vasas** — 39 p.; 3. **Ferencvaros** — 38 p.

ECHIPA BRAZILIEI VICTORIOASĂ CU 2-0

ALGER, 4 (Agerpres). — Selecţionata Braziliei şi-a început lungul său turneu (care o va purta prin diferite oraşe din Africa şi Europa), jucînd la Alger, în faţa a 25 000 de spectatori, cu reprezentativa Algeriei. Partida s-a încheiat cu scorul de 2—0 (1—0) în favoarea fotbaliştilor sud-americani. Scorul a fost deschis de **Rivelino** în minutul 42, la capătul unei acţiuni personale, şi majorat de **Paulo Cesar** în min. 63 printr-o lovitură cu capul, la o pasă primită de la Valdomiro. În urma acestui succes, echipa braziliei rămîne neînvinsă în cele 34 de meciuri susţinute în ultimii ani cu echipe de peste hotare.

În jocul de la Alger, Brazilia a aliniat următoarea formaţie: **Renato — Ze Maria, Chiquinho, Piazza, M. Antonio — Clodoaldo, Rivelino, Paulo Cesar — Valdomiro, Leivinha, Edu.**

Miercuri, fotbaliştii brazilieni întîlnesc la Tunis selecţionata ţării gazdă.

TELEX • TELEX • TELEX • TELEX

La Bekerley (California), a avut loc tradiţionalul concurs internaţional atletic „Memorialul Kenpedy". Performerul competiţiei a fost aruncătorul de greutate **Al Feuerbach,** care a terminat învingător cu un rezultat foarte bun: 21,68 m. Tînăra suliţaşă americană Kathy Schmidt, în vîrstă de 19 ani, a reuşit o aruncare de 63,42 m — nou record naţional şi una din cele mai bune performanţe mondiale. În cursa de 120 yarzi garduri, pe primul loc s-a situat Rod Milburn, cu timpul de 13,4, în timp ce Willie Davenport a sosit al 4-lea în 13,8. Proba de o milă a revenit americanului Tom Fulton — 4:00.8, urmat de kenyanul Mike Boit — 4:01.0. În concursul feminin, rezultate bune au mai fost obţinute de Marilvin Neufville (Jamaica) — 55,1 pe 440 yarzi şi Patty Johnson — 13,4 în proba de 100 m garduri.

■

După disputarea a 8 etape, în competiţia internaţională ciclistă „circuitul Dauphiné Libéré" conduce rutierul spaniol Luis Ocana, urmat de francezul Bernard Thevenet — la 1 min. şi olandezul Joop Zoetemelk — la 9:59. Etapa a 8-a, desfăşurată contracronometru individual pe distanţa de 31 km între Montceaux les Mines şi Creusot, a fost cîştigată de Ocana în 41:48,28. L-au urmat Poulidor (Franţa) — 42:31:33 şi Agostinho (Portugalia) — 42:41,37.

■

Surpriză în Turul Italiei! Etapa contracronometru, desfăşurată la Forte dei Marmi, pe distanţa de 37 km, a prilejuit o netă înfrîngere a liderului cursei, Eddy Merckx. Primul loc revine italianului Felice Gimondi în 46:23 (media orară 47,837 km), iar cel de-al doilea danezului Ole Ritter, la 23 sec. Merckx ocupă locul trei la 32 sec. Urmează: Swerts (Belgia) — 1:15, G. Petersen (Suedia) — 1:20 etc. În clasamentul general, Merckx este urmat acum de Gimondi, la 6:55.

■

Tenismenii australieni au dominat turneul internaţional desfăşurat pe gazon la Surbiton (Anglia), cîştigînd trei din cele patru finale. La simplu bărbaţi, Owen Davidson l-a învins cu 4—6, 6—4, 10—8 pe compatriotul său Tony Roche, iar în finala probei de simplu femei, Wendy Turnbull a dispus cu 6—2, 6—0 de jucătoarea americană Ann Kiyomura. În finala probei de dublu bărbaţi, cuplul Roche — Davidson a întrecut cu 6—4, 6—4 perechea Bali — Giltinan.

■

Boxerul panamez Roberto Duran şi-a păstrat titlul mondial la categoria uşoară (versiunea WBA), învingîndu-l prin KO în repriza a 9-a pe americanul Hector Thompson. Meciul s-a disputat la Ciudad de Panama şi a fost urmărit de 10 000 de spectatori.

■

Cu prilejul unui concurs de haltere care a avut loc la Bruxelles, campionul belgian la categoria super-grea Serge Reding, a stabilit un nou record mondial la stilul „smuls" cu performanţa de 182,500 kg. Vechiul record era de 181 kg şi aparţinea cunoscutului halterofil sovietic Vasili Alekseev.

■

Cursa automobilistică de 600 mile de la Charlotte (Carolina de Nord) s-a încheiat cu victoria americanului Buddy Baker („Dodge"), care a realizat o medie orară de 217,100 km.

Redacţia şi administraţia: Bucureşti, str. Vasile Conta nr. 16; telefoane: centrala 11.10.05, secţia corespondenţi 11.51.09, interurban 72 şi 286; telex: sportrom buc. 180. Tiparul I. P. „Informaţia", Bucureşti 40 368

Biblioteca ... Tîrgu-Mureș

PROLETARI DIN TOATE ȚĂRILE, UNIȚI-VĂ!

Sportul

ZIAR AL CONSILIULUI NAȚIONAL PENTRU EDUCAȚIE FIZICĂ ȘI SPORT

ANUL XXIX — Nr. 7 435 | 4 PAGINI 30 BANI | Miercuri 6 iunie 1973

ÎNCHEIEREA VIZITEI ÎNTREPRINSE ÎN ROMÂNIA DE MAIESTATEA SA IMPERIALĂ MOHAMMAD REZA PAHLAVI ARYAMEHR, ȘAHINȘAHUL IRANULUI

● Eveniment politic de însemnătate majoră, vizita înalților oaspeți iranieni, urmărită cu viu interes de opinia publică din țara noastră, a deschis o etapă nouă, superioară, în istoria relațiilor bilaterale, perspective pentru o dezvoltare și mai viguroasă a prieteniei și colaborării româno-iraniene

● Declarația solemnă, o strălucită expresie a caracterului fructuos al vizitei, o încununare a procesului de apropiere dintre cele două țări

Marți, 5 iunie, s-a încheiat vizita oficială pe care Maiestățile Lor Imperiale, Mohammad Reza Pahlavi Aryamehr, Șahinșahul Iranului, și Farah Pahlavi, Șahbanu a Iranului, au întreprins-o în România, la invitația președintelui Consiliului de Stat, Nicolae Ceaușescu, și a tovarășei Elena Ceaușescu.

...Este ora 9,45. Președintele Nicolae Ceaușescu și tovarășa Elena Ceaușescu sosesc la reședința distinșilor soli ai poporului iranian; împreună cu șahinșahul Aryamehr și Împărăteasa Farah, iau loc în mașinile oficiale, escortate de motocicliști, îndreptîndu-se spre Otopeni.

Aeroportul Otopeni este împodobit sărbătorește. Sînt arborate drapelele de stat ale României și Iranului; deasupra salonului oficial se află portretele președintelui Nicolae Ceaușescu și Șahinșahului Mohammad Reza Pahlavi Aryamehr. Pe două mari pancarte sînt înscrise în limbile română și iraniană, urările: „Trăiască prietenia dintre poporul român și poporul iranian!", „Trăiască pacea și prietenia între popoare!"

Un trompet anunță sosirea celor doi șefi de stat. Pe aeroport, se află aliniată o gardă militară, care prezintă onorul. Se intonează apoi imnurile de stat ale României și Iranului, în timp ce răsună 21 de salve de artilerie.

Președintele Nicolae Ceaușescu și Șahinșahul Mohammad Reza Pahlavi Aryamehr salută drapelul României, după care se trece în revistă garda de onoare.

Maiestățile Lor Imperiale își iau rămas bun de la șefi ai misiunilor diplomatice acreditați la București, precum și de la persoanele oficiale române aflate pe aeroport.

Miile de bucureșteni întîmpină cu multă căldură pe președintele Nicolae Ceaușescu, exprimîndu-și recunoștința pentru eforturile neobosite ale conducătorului partidului și statului nostru puse în slujba realizării nobilelor aspirații ale omenirii contemporane, a afirmării tendințelor pozitive spre destindere și colaborare pașnică între națiuni. Ei salută, în același timp, cu cordialitate pe Șahinșahul Aryamehr, aclamînd îndelung pentru continua întărire și adîncire a relațiilor româno-iraniene.

Președintele Nicolae Ceaușescu și Șahinșahul Iranului răspund cu cordialitate manifestărilor de simpatie ale mulțimii.

Șahinșahul Mohammad Reza Pahlavi Aryamehr și Împărăteasa Farah își iau apoi rămas bun cu deosebită cordialitate de la președintele Nicolae Ceaușescu și de la tovarășa Elena Ceaușescu.

Șahinșahul Aryamehr mulțumește călduros președintelui Nicolae Ceaușescu pentru ospitalitatea manifestată în tot timpul vizitei, pe care o consideră cu adevărat istorică și-i urează șefului statului român deplin succes în realizarea proiectelor sale, multă sănătate.

La rîndul său, președintele Consiliului de Stat, adresîndu-se suveranului iranian, subliniază că împărtășește întru totul aprecierea că vizita Maiestății Sale Imperiale în România are un caracter istoric și își exprimă convingerea că rezultatele ei vor fi dintre cele mai fructuoase. Conducătorul României urează Șahinșahului Iranului succes în înfăptuirea obiectivelor propuse, multă fericire.

Un grup de pionieri oferă buchete de flori președintelui Nicolae Ceaușescu, tovarășei Elena Ceaușescu, Șahinșahului Aryamehr și Împărătesei Farah.

Din ușa avionului, suveranii Iranului răspund îndelung saluturilor celor prezenți.

La ora 10.15 avionul imperial a decolat de pe aeroportul Otopeni.

ILIE NĂSTASE ÎNVINGĂTOR LA ROLAND GARROS!

● 3-0 în finala cu Nikola Pilici! ● Victorie strălucită în primul „clasic" de tenis al anului ● Nici un set pierdut în șapte meciuri ● Avans de 40 puncte în Marele Premiu — F. I. L. T.

PARIS, 5 (prin telefon de la corespondentul nostru). — Una din cele mai nete și scînteietoare victorii din istoria aproape centenară a campionatelor franceze, ne-a fost oferită marți după amiază, pe terenul central de la Roland Garros, de acest incomparabil as al rachetei, care este românul Ilie Năstase. În numai o oră și jumătate de joc, distanță de timp în care abia dacă a fost vreodată în reală dificultate, el a sfărîmat întreaga rezistență a ultimului său adversar, din suita celor șapte meciuri susținute. Ca și predecesorii săi, Nikola Pilici n-a putut obține nici măcar un set de la un învingător, din toate punctele de vedere superior: **6—3, 6—3, 6—0 pentru Năstase!**

A fost — ca să respectăm cu fidelitate evoluția scorului — un singur moment de „suspense", chiar în debutul partidei. A început să servească Pilici și forța de bolid a mingilor sale i-a adus, de la început, primul punct. Năstase părea neîncălzit și — surpriză... — el își pierde propriul serviciu în ghemul următor. 2—0 și apoi 3—0 pentru Pilici, după o nouă serie de servicii puternice ale iugoslavului. Dar, să recunoaștem, nimeni în tribune nu acorda credit acestui avans prea curînd luat și într-adevăr fața luptei avea să se schimbe imediat. După un normal 1—3, urmează un ghem foarte disputat, pe serviciul lui Pilici, cînd Năstase începe să returneze perfect și contraatacă. Se ajunge la egalitate (la 40). Mingi disputate acerb și românul are trei ocazii de break, toate anulate de adversar, pînă a se desprinde în sfîrșit, reducînd scorul: 2—3. A fost unul din rarele momente intense ale jocului. Apoi, echilibrul s-a rupt net în favoarea lui Năstase, care cîștigă aproape relaxat.

> **Agenția „FRANCE-PRESS" în comentariul său:**
> „Năstase este arta și talentul puse în slujba tenisului. Ușurința sa în joc este derutantă, iritantă și descurajatoare pentru orice adversar. Pentru el, tenisul nu are secrete. Improvizează, anticipează intenția adversarului și — mai ales — cîștigă! Românul este un sportiv minunat, care a stîrnit admirația tuturor".

Setul doi. Din nou Pilici reușește un break, din primul ghem. Și din nou este net depășit în cele următoare, cînd avansul lui Năstase urcă la 5—1. Aci iugoslavul se apropie pentru un moment, la 5—3, apoi sucombă... Forța serviciilor, arma sa principală scade vizibil, prima minge intră tot mai rar în careu. El încearcă lovituri imposibile și este mereu întrecut de puternicul său adversar, complet stăpîn pe joc. Setul trei n-are istoric: totul pentru Năstase, nimic pentru Pilici!

Proporțiile scorului amintesc de acel 6—3, 6—4, 6—0 obținut de cehoslovacul Jan Kodes, în 1970, în prima sa finală cîștigată, cu alt tenisman iugoslav, Zeliko Franulovici. O nouă victorie categorică, acordînd din data aceasta campionului român titlul de cel mai bun jucător din lume pe terenurile cu zgură. Cu Ilie Năstase, lista campionilor de la Roland Garros se încheie. De anul viitor — așa cum se știe — campionatele internaționale de tenis ale Franței adoptă o nouă formulă, urmînd să se dispute, într-o ediție tranzistorie, pe terenurile de la Monte Carlo. Ele vor reveni pe un stadion nou, la Paris, abia în 1975.

În conferința de presă, care a urmat finalei, Ilie Năstase a declarat: **„Sînt nespus de fericit de a fi primul tenisman român care cucerește acest atît de invidiat titlu de campion la Roland Garros. Am jucat cu multă dîrzenie, mult mai concentrat, decît acum doi ani, cînd eram**

GILES DELAMARRE
„Miroir" — Paris

(Continuare în pag. a 4-a)

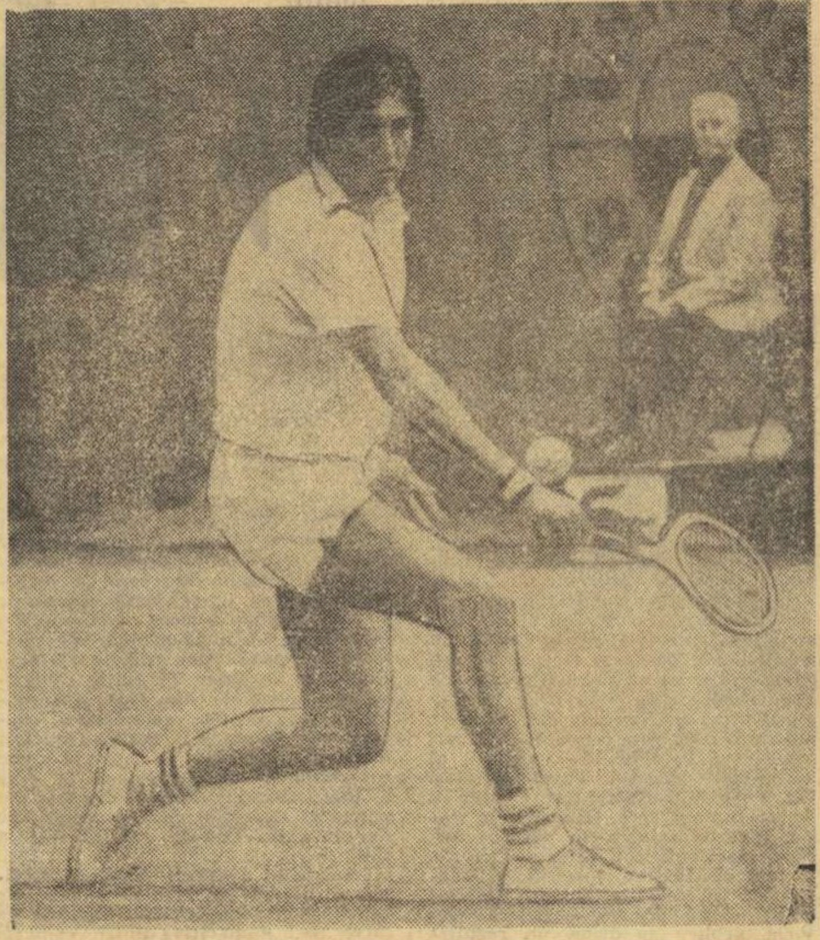

După Forest Hills și cîștigarea Marelui Premiu — F.I.L.T., în 1972, Ilie Năstase își adaugă acum un nou succes de prestigiu în palmares: campion la Roland Garros!
Telefoto: A.P.-AGERPRES

C. E. de box

M. TONE, S. CUȚOV, AL. NĂSTAC ȘI I. ALEXE IN SEMIFINALE!

Citiți în pag. IV relatări ale trimișilor noștri la Belgrad

MUNCA DE EDUCAȚIE CU TINERETUL — O SARCINĂ PERMANENTĂ PENTRU ORGANELE ȘI ORGANIZAȚIILE SPORTIVE

Apariția unor fenomene negative pe stadioanele noastre (relatate în numerele trecute ale ziarului), a unor acte de indisciplină, a delăsării în procesul de instruire, ne îndeamnă să readucem în discuție modul cum se desfășoară, în cadrul organizațiilor sportive, munca educativă cu tinerii ce le-au fost încredințați de societate, să investigăm gradul ei de eficiență și să vedem unele rezultate practice ce se obțin pe acest tărîm atît de dificil și de delicat al activității cotidiene.

REZULTATELE OBȚINUTE — ÎNDEMN LA O ACTIVITATE ȘI MAI SUSȚINUTĂ

Pe agenda cotidiană a Biroului executiv al C.J.E.F.S. Argeș, problemele muncii de educație cu sportivii ocupă un loc important, sînt tratate cu atenția ce li se cuvine.

Acest aspect al activității a făcut obiectul unei ample analize, desfășurate anul trecut în cadrul Biroului Comitetului județean de partid, a ocupat un spațiu larg în dezbaterile recentei plenare a C.J.E.F.S. De asemenea, analize similare au avut loc în cluburile sportive din Pitești și C-lung Muscel, în cîteva mari asociații sportive ale orașului.

Formele educaționale utilizate în munca organelor și organizațiilor sportive argeșene îmbracă un diapazon problematic larg. În cursul anului trecut și prima jumătate a lui 1973 au avut loc **expuneri pe marginea politicii interne și externe a partidului nostru, pentru a o face cît mai cunoscută în masele largi ale sportivilor și tehnicienilor sportului, despre realizările obținute în anii construcției socialismului.**

Deosebit de instructive au fost de asemenea **vizitele periodice pe care sportivii fruntași le fac la marile obiective industriale ale județului (F.C. Argeș la Uzinele de la Colibași și „Argeșeana", luptătorii la Combinatul petrochimic și la Uzina metalică), întîlnirile dintre performeri și masa iubitorilor sportului, dintre sportivi fruntași și elevi etc.**

De o numeroasă audiență s-au bucurat simpozioanele **„Femeia și sportul" și „Turismul — mijloc eficient de recreare și de cunoaștere a frumuseților patriei".**

Plecîndu-se de la ideea că pentru a se putea face educație prin sport, un număr cît mai mare de tineri trebuie captat spre practicarea sportului, a existat preocuparea față de **mărirea formelor atractive de exercițiu fizic. Festivalurile sportului feminin, cupele recoltei argeșene, concursurile sportive muncitorești, acțiunea pionierească „Aleargă, ca să fii sănătos" au fost doar cîteva din inițiativele semnalate pe teritoriul județului.**

Activitățile de educație fizică și sport ocupă un loc însemnat în programele societății „Gențiana" și ale altora asemănătoare.

Efectul practic al preocupării sporite față de aspectele educative ale muncii cu sportivii s-a vădit în **scăderea cazurilor de indisciplină, de încălcare a normelor eticei ce le reclamă întrecerea de pe stadion. Fa-**

Fl. ILIESCU

(Continuare în pag. a 3-a)

Grupajul nostru pe marginea temei puse în dezbatere nu și-a propus — de fapt — niște concluzii, în sensul strict al cuvîntului. Este neîndoielnic că și în domeniul muncii de educație cu sportivii au fost obținute unele progrese. Dar, în ansamblul problemei, ele se află, încă, în urma necesităților și a posibilităților care există.

Rămîn, așadar, de stringentă actualitate sarcinile complexe trasate în acest sens întregii noastre societăți de documentele Plenarei C.C. al P.C.R. din 3—5 noiembrie 1971. **Transpunerea lor în viață trebuie să constituie** o preocupare permanentă pentru organele și organizațiile sportive, fără pauze sau întreruperi.

Procesul pregătirii fizice a tineretului nu poate fi nici un moment rupt de procesul pregătirii lui morale, de ridicarea continuă a nivelului său politico-cultural.

„Activitatea ideologică-educativă, de dezvoltare a conștiinței socialiste, **arată tovarășul NICOLAE CEAUȘESCU în Expunerea sa ținută la Plenara din noiembrie,** constituie o sarcină PERMANENTĂ (s.n.) a întregului partid, cere o muncă stăruitoare, plină de răspundere și răbdare. Fără nici o exagerare trebuie spus că insuși viitorul comunist al patriei noastre depinde de dezvoltarea cu succes a acestei munci".

AZI, ETAPA A XXVI-a A DIVIZIEI A LA FOTBAL

MULTE JOCURI IMPORTANTE ÎN LUPTA PENTRU EVITAREA RETROGRADĂRII

În Capitală, Rapid — C. S. M. Reșița pe stadionul „23 August"

Campionatul își consumă ultimele secvențe ale ediției 1972—1973. Mai sînt de disputat cinci etape pînă la „linia de sosire" cînd vom ști cine urcă pe podiumul rezervat campioanei ca și cele două formații care vor părăsi plutonul celor 16 din Divizia A.

Dacă în fruntea clasamentului, după etapa de duminică, „cerul s-a mai limpezit", Universitatea Craiova mergînd cu „pas apăsat" spre titlu, în partea inferioară lupta pentru evitarea retrogradării angajează mai multe echipe. Nu trebuie neglijat nici faptul că, deși șansele de obținere a titlului s-au redus considerabil pentru echipele înșirate de la locul 2 la locul 6 (în ordine **Dinamo, C.F.R. Cluj, F. C. Argeș, Steaua, S. C. Bacău**), toate aceste formații acordă acum o deosebită atenție întîlnirilor care au mai rămas, cu speranța clasării pe locurile care dau drept de participare la Cupa U.E.F.A.

Astăzi, maratonul duminică — miercuri — duminică, programează jocurile etapei a XXVI-a. Cu toate solicitările fizice și psihice la care sînt supuși jucătorii în acest încărcat final de sezon, partidele din etapa trecută ne-au arătat că destule formații sînt capabile să se angajeze la efort, să lupte cu toate puterile pentru obținerea celor două puncte puse în joc. De asemenea, acum, cînd „cuțitul a ajuns la os" se observă spiritul ofensiv cu care sînt abordate întîlnirile; de fapt, singura soluție a echipelor angajate în lupta pentru supraviețuire în Divizia A.

Iată, deci, premise că și cele șapte partide ce vor avea loc astăzi **(meciul Dinamo — C.F.R. Cluj a fost amînat pentru data de 24 iunie)** vor fi dîrz disputate, dar, sperăm, de bună calitate, și purtînd amprenta unei depline sportivități. În ordinea importanței partidelor, să ne oprim asupra fiecăreia dintre ele:

F. C. CONSTANȚA (13) — SPORTUL STUDENȚESC (16). Întîlnirea prezintă un interes major. Gazdele țintesc victoria, căutînd desprinderea din plutonul celor trei cu 21 de puncte. Atacul constănțean și-a găsit, se pare, verva. Antrenorul E. Hașoti intenționează să folosească același „11" care a marcat patru goluri studenților clujeni. Un eventual insucces al bucureștenilor le-ar nărui ultimele speranțe de salvare. O singură modificare în formula lor de echipă față de cea care a încheiat meciul cu F. C. Argeș și anume Lucaci pe aripa dreaptă.

A. S. ARMATA TG. MUREȘ (14) — U.T.A. (12). Două echipe „în zonă", ambele victorioase duminică. Militarii susțin al doilea joc consecutiv pe teren propriu și, bineînțeles, dețin prima șansă mai ales că vor beneficia, din primul minut, de serviciile coordonatorului **Naghi.** Este posibilă și reintrarea

(Continuare în pag. a 3-a)

1.	Univ. Cv.	25	13	8	4	46—30	34
2.	Dinamo	25	13	4	8	37—29	30
3.	C.F.R. Cluj	25	10	10	5	28—22	30
4.	F.C. Argeș	25	11	6	8	37—23	28
5.	Steaua	25	9	9	7	32—24	27
6.	S.C. Bacău	25	10	7	8	26—30	27
7.	Jiul	25	10	5	10	32—32	25
8.	Petrolul	25	9	7	9	18—26	25
9.	Steagul roșu	25	8	7	10	30—19	23
10.	Rapid	25	7	9	9	25—23	23
11.	CSM Reșița	25	7	9	9	29—32	23
12.	U.T.A.	25	7	9	9	28—31	23
13.	F.C. C-ța	25	7	7	11	25—29	21
14.	ASA Tg. M.	25	10	1	14	30—38	21
15.	„U" Cluj	25	7	7	11	21—39	21
16.	Sp. stud.	25	4	11	10	25—42	19

NICOLAE ROTARU

A XVI-a ediție a „Internaționalelor" de tir ale României

CEA MAI IMPORTANTĂ COMPETIȚIE A TRĂGĂTORILOR DIN EUROPA

Sportivii români aspiră la rezultate de valoare

Lumea tirului de pe continentul nostru își îndreaptă atenția, în aceste zile, spre renumitul poligon românesc, cel de la Tunari, gazda atîtor recorduri mondiale și europene. Aici, timp de patru zile vor avea loc tradiționalele campionate internaționale ale României, ajunse la cea de a XVI-a ediție. Și-au anunțat participarea aproape 400 de concurenți (120 de țintași români) din 19 țări, printre ei aflîndu-se numeroase valori recunoscute pe plan internațional. Este clar, în această a doua parte a săptămînii, de joi și pînă duminică, vom asista la cea mai importantă competiție de tir din Europa din anul în curs. De altfel, pe programul „internaționalelor" sînt înscrise toate probele olimpice și cele prevăzute pentru femei și juniori la campionatele europene. Firesc, întrecerile care încep mîine suscită un interes major și ele reprezintă un eveniment de mare însemnătate și pentru trăgătorii români.

„Cele patru zile de concurs, ne sublinia secretarul general al F. R. Tir, prof. **Gavrilă Barani, constituie pentru toți țintașii noștri de la armele cu glonț o primă verificare în vederea intrării în lotul olimpic, iar pentru sportivii de la**

Constantin COMARNISCHI

(Continuare în pag. a 2-a)

AGENDA ACTIVITĂȚILOR SPORTIVE DE MASĂ

„Titan 73" a însemnat o reușită a mișcării sportive de masă din sectorul 4 al Capitalei. Un model de organizare și de cuprindere a tineretului studios, așa cum exprimă foarte sugestiv și fotografia de față...
Foto: Dragoș NEAGU

HANDBALIȘTII DE LA STEAUA ÎN MIJLOCUL SPORTIVILOR SĂTENI DIN FIERBINȚI

La Fierbinți (județul Dîmbovița) s-a desfășurat duminică cea de a II-a ediție a competiției sătești de handbal, dotată cu o cupă transmisibilă, **la care s-au numărat drept invitați de onoare componenții echipei bucureștene Steaua.**

Campionii țării au susținut un meci demonstrativ cu o selecționată ale cărei buturi au fost apărate de portarul Orban.

Iubitorii sportului din Fierbinți, prezenți în număr foarte mare la acest eveniment memorabil (practic, s-a aflat în jurul terenului întreaga comună), i-au aplaudat cu deosebită căldură pe oaspeți. **Cu acest prilej, maeștrii emeriți ai sportului Gheorghe Gruia și Ion Popescu au apărut în ultima lor evoluție publică, deoarece — după cum se știe — cei doi sportivi au părăsit activitatea competițională, după o carieră glorioasă.**

SERBARE SPORTIVĂ LA ȘCOALA GENERALĂ 191

Joi după-amiază — începînd de la ora 18 — elevii Școlii generale nr. 191 din sectorul 7 vor fi eroii unei frumoase serbări sportive. Programată cu ocazia închiderii activității sportive pe anul școlar 1972/1973, această serbare va cuprinde întreceri atletice (sub formă de ștafete), probe de gimnastică, jocuri, exercitii de ansamblu etc.

La întocmirea programului serbării și-au adus contribuția profesorii de specialitate din școală (Georgeta Pompaș, Ioana Nicolae, Ștefan Niculescu și Radu Roibașu) precum și direcțiunea, prin prof. D. Bucur.

Așadar, joi o zi a sportului la „191"...

În jurul marilor noastre individualități atletice

ÎNCEPE SĂ SE CONTUREZE O REPREZENTATIVĂ FEMININĂ PUTERNICĂ ȘI OMOGENĂ

Atletele noastre au revenit din R.F. Germania, de la triunghiularul desfășurat la Osnabruck, cu un sac de impresii și cu satisfacția unui frumos succes repurtat în partida cu naționala Olandei. Este prima, din cele șase întîlniri desfășurate pînă acum, care s-a încheiat cu un succes atît de net al echipei române (84—51 p). În prezent bilanțul este următorul 6 3 0 3 385—364.

În legătură cu acest recent concurs am solicitat o apreciere maestrei emerite a sportului LIA MANOLIU, vicepreședinte al C.N.E.F.S., conducătoarea delegației noastre la Osnabruck.

„Din capul locului țin să subliniez atmosfera cordială cu care a fost primită și înconjurată echipa României de către oficialitățile locale, forurile sportive din Osnabruck și de către publicul spectator care a urmărit cu interes întrecerea echipelor R.F. Germania, Olandei și României. În cadrul unei primiri oficiale la vechea primărie a orașului, ajutorul de primar, în alocuțiunea sa, a subliniat însemnătatea unor astfel de contacte sportive pentru mai buna cunoaștere, pentru întărirea prieteniei dintre sportivi, dintre popoarele noastre. De altfel, semnificativ a fost și faptul că primirea a avut loc în sala denumită simbolic Prietenia.

În ceea ce privește competiția trebuie să spun că ea s-a desfășurat în foarte bune condițiuni tehnice, mai puțin cele meteorologice, dar acestea n-au stat în puterea organizatorilor. Echipa noastră a avut, în general, o comportare notabilă și dacă a pierdut meciul cu reprezentativa gazdelor, nu trebuie uitat că formația R.F. Germania este una dintre cele mai puternice din lume, probabil pe locul al treilea, după cele ale R. D. Germane și Uniunii Sovietice.

Dacă la sărituri și aruncări am avut mereu justificate veleități de

(Continuare în pag. a 2-a)

801

GH. BERCEANU A CUCERIT A ŞASEA MEDALIE DE AUR LA MARILE CONFRUNTĂRI DE LUPTE GRECO-ROMANE

• La 33 de ani, Nicolae Martinescu, pentru a zecea oară pe podiumul laureaţilor • Cei trei debutanţi — Nicu Gingă, Eugen Hupcă şi Marin Dumitru — şi-au justificat selecţia

Campionatele europene de lupte greco-romane, care s-au desfăşurat vineri, simbătă şi duminică în capitala Finlandei, au prilejuit citorva dintre reprezentanţii ţării noastre realizarea unor rezultate remarcabile. În această direcţie, pe prim plan se situează **Gheorghe Berceanu, care a cucerit medalia de aur la categoria 48 kg şi totodată titlul de campion continental.** Apoi, se cuvine să menţionăm pe **Nicolae Martinescu, medaliat cu bronz la categoria 100 kg, care se află pentru a zecea oară în finalele marilor competiţii internaţionale.** Frumoase comportări, la debutul lor în confruntările europene, au avut **Nicu Gingă** (cat. 52 kg), **Eugen Hupcă** (cat. 68 kg), clasaţi pe locul 4, precum şi **Marin Dumitru** (cat. 57 kg), ocupantul locului 5. Meritoriu a luptat şi tînărul **Adrian Popa** (cat. 74 kg), care s-a situat pe locul 6.

Gheorghe Berceanu în plină acţiune, finalizînd o centurare laterală şi forţînd obţinerea tuşului

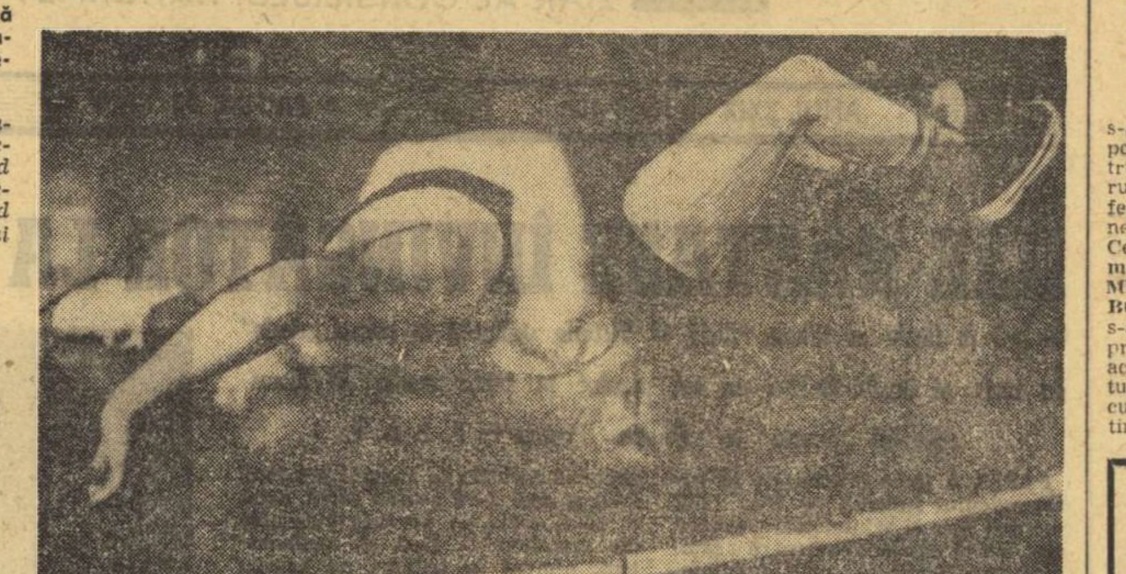

Spre deosebire de alte ediţii ale marilor competiţii internaţionale, **Gheorghe Berceanu a avut acum de susţinut partide deosebit de dificile, începind cu aceea din turul inaugural şi terminind cu meciul final.** În prima sa întilnire, el a primit replica luptătorului Ferenc Seres (Ungaria), un adversar pe care îl mai întilnise atît la ediţia de anul trecut a campionatelor europene cît şi la Jocurile Olimpice de la München. De fiecare dată, luptătorul maghiar începuse meciurile cu Berceanu atacînd dezlănţuit din toate poziţiile. La Helsinki, Gheorghe Berceanu nu i-a lăsat adversarului său nici un moment de „respiro". La începutul ultimei reprize, luptătorul român avea un avantaj net (11—2) şi cînd mai erau 13 secunde, cu un necruţător tur de cap, el a sfîrşit lupta prin tuş. În turul următor, Berceanu a întîlnit un alt adversar care emitea pretenţii justificate la titlul de campion al categoriei, bulgarul **Pavel Hristov.** La început, meciul a fost echilibrat. În continuare, însă, Berceanu a atacat mai decis luînd un avantaj minim, dar suficient pentru victorie. Numai că Hristov a reuşit să egaleze şi cu toate eforturile luptătorului nostru de a-şi adjudeca victoria, arbitrii au dictat un rezultat de egalitate. După această partidă, Berceanu a avut tur liber, în timp ce bulgarul Hristov susţinea un meci decisiv în lupta pentru medalii, cel cu sovieticul Vladimir Netvetaev, încheiat şi acesta cu un rezultat egal. Deci, lupta pentru medalia de aur rămînea deschisă, hotărîtoare pentru Berceanu devenind rezultatele pe care le obţinea la ceilalţi adversari şi, îndeosebi, în faţa lui Netvetaev. Mai întîi, luptătorul român l-a întîlnit pe finlandezul Raimo Hirvonen. Berceanu a imprimat luptei un ritm sufocant, determinîndu-şi adversarul să se apere în permanenţă, ceea ce i-a atras descalificarea. Aşadar, Berceanu nu a primit nici un punct de penalizare, urmînd să susţină confruntarea finală cu sovieticul Netvetaev. După cum se ştie, această partidă a luat sfîrşit cu victoria clară a luptătorului român. **Astfel, Gheorghe Berceanu a încheiat şi această prestigioasă competiţie cu un frumos succes, adăugîndu-şi în palmares o nouă medalie de campion european. Mai trebuie să subliniem că începind cu ediţia campionatelor mondiale din 1969 şi terminînd cu recentele campionate continentale, reputatul nostru luptător a cucerit medalia de aur la toate confruntările de anvergură la care a luat parte!** Impresionantul său palmares cuprinde: două medalii, de aur la C.M., una la J.O. şi trei la C.E.

Neobositul luptător **Nicolae Martinescu,** a avut o misiune extrem de dificilă, cu toate că la categoria sa nu se mai aflau cîţiva dintre vechii săi rivali: **Nikolai Iakovenko** (U.R.S.S.), **Per Svensson** (Suedia) şi **Ferenc Kiss** (Ungaria). În schimb, pe saltelele de la Jäähalli, el a întîlnit alţi concurenţi fără reputaţie în arena internaţională, dar foarte puternici. De altfel, medalia de aur şi de argint au revenit unor concurenţi prezenţi pentru prima dată la europene: **Nikolai Bolboşin** (U.R.S.S.) şi, respectiv, **Kamen Lozanov** (Bulgaria). După părerea unanimă, luptătorul sovietic şi-ar fi adjudecat victoria chiar dacă erau în concurs şi luptătorii menţionaţi mai înainte. Nikolai Bolboşin şi-a întrecut absolut toţi adversarii înainte de limită şi numai prin tuş, anunţîndu-se, de pe acum, favoritul principal la titlul mondial.

N. Martinescu putea să-l învingă pe bulgarul Lozanov, dar a greşit un atac, declanşîndu-l cu o întîrziere de cîteva secunde şi a fost contra în tuş. Cele 4 puncte de penalizare pe care le-a primit în urma acestei înfrîngeri, chiar în primul tur, au fost decisive pentru sportivul nostru.

Lipsiţi de experienţa confruntărilor de mare amploare, atît de necesară fiecărui participant, **Nicu Gingă, Eugen Hupcă şi Marin Dumitru** — toţi trei debutanţi — au fost depăşiţi în meciurile decisive pentru cucerirea medaliilor. Dintre ei, juniorul N. Gingă ne dă mari speranţe de viitor, fireşte, dacă el va continua să se pregătească cu conştiinciozitate. Este suficient să menţionăm că acest junior l-a învins, printre alţii, pe cunoscutul luptător Miroslav Zeman (Cehoslovacia), clasat pe locul 4 la J.O. de la München, şi pe locuri fruntaşe la multe alte confruntări de amploare.

Mult sub posibilităţi şi-au apărat şansele **Victor Dolipschi** (cat. +100 kg), care era îndreptăţit să obţină cel puţin medalia de bronz şi **Nicolae Neguţ** (cat. 90 kg). **Adrian Popa** (cat. 74 kg), a fost învins înainte de finale prin tuş de iugoslavul Vojislav Tabacki, deşi conducea detaşat la puncte: 9—3. Totuşi, la cei 21 de ani ai săi — prezent pentru a doua oară la C.E. — credem că are perspective frumoase, mai ales dacă adăugăm faptul că a terminat la egalitate duelul cu campionul olimpic Vitezslaw Macha (Cehoslovacia).

În sfîrşit, total nemulţumitor s-a comportat **Ion Gabor** (cat. 82 kg), medaliat cu argint la ediţia de anul trecut. El a pierdut, într-o manieră ce nu-l onorează, primele două partide: 0—9 p cu Momir Petkovici (Iugoslavia) şi prin tuş (min. 1,47) cu Marian Czardybon (Polonia). Considerăm că felul în care a evoluat Ion Gabor, ca şi alte carenţe semnalate în comportarea unora din luptătorii români trebuie să fie serios analizate, luîndu-se măsurile de riguare.

Costin CHIRIAC

AGRONOMIA (Cluj) ŞI CHIMIA (Năvodari) – DOUĂ PREZENŢE PROMIŢĂTOARE ÎN PRIMA DIVIZIE DE RUGBY

Patru echipe din divizia secundă s-au detaşat anul acesta în disputa pentru promovare, cîştigînd cele patru serii ale eşalonului secund al rugbyului nostru, fapt care le-a conferit dreptul de a participa la turneul final de calificare în divizia A. Cele patru performere — să le numim: **AGRONOMIA-Cluj, CHIMIA-Năvodari, CONSTRUCTORUL-Bucureşti** şi **U.R.A.-Tecuci** — s-au prezentat destul de bine pregătite pentru a face faţă actului final, cu o excepţie totuşi, furnizată de formaţia din Tecuci, care nu a mai participat la ultima etapă, atunci cînd şansele sale erau de fapt compromise. Oricum, un act de nesportivitate. **Constructorul,** formaţie cîndva cu faimă, a jucat la nivelul posibilităţilor actuale ale jucătorilor săi. Apreciem însă că, în viitor, fără un sprijin substanţial, fără o adîncire a procesului de instruire şi o dezvoltare a bazei sale de juniori (nu de mult printre cei mai buni din ţară) acest „XV" riscă să lunece, încet, dar sigur, spre anonimat.

CLASAMENTUL DIVIZIEI A

1. **STEAUA**	23	19	2	2	483:119	63
2. Univ. Tim.	23	18	0	5	287: 96	59
3. Dinamo	23	14	3	6	238:150	54
4. Ştiinţa	23	13	4	6	219:113	53
5. Poli. Iaşi	23	10	7	6	203:172	50
6. C.S.M.S.	23	11	4	8	153:115	49
7. Farul	23	11	3	9	259:172	48
8. Gr. roşie	23	10	5	8	255:159	48
9. Rulm.	23	10	1	12	122:191	44
10. Sp. stud.	23	8	4	11	176:201	43
11. Vulcan	23	9	0	14	143:260	41
12. Gloria	23	3	6	14	152:293	35
13. Precizia	23	2	3	18	73:342	30
14. CSM Suc.	23	1	2	20	101:481	26*)

*) echipa este penalizată cu un punct pentru o neprezentare.

Mai bine instruite şi cu certe perspective s-au arătat celelalte două formaţii, care, de altfel, au şi promovat în prima divizie: **Agronomia şi Chimia.** Despre formaţia studenţilor clujeni ştiam multe lucruri bune, regretînd cu toţii atunci cînd anul trecut (din lipsa unor condiţii materiale) ea a retrogradat. Astăzi clujenii, antrenaţi de fostul nostru internaţional, prof. **Al. Paloşanu,** animaţi de exemplul minunat de sportivitate furnizat de maestrul emerit al sportului, ing. **Mircea Rusu** şi de lovitura de picior, adesea miraculoasă, a dr. **Balint,** formează o echipă solidă, capabilă — sperăm — să reziste şocurilor majore din prima divizie. Iată şi lotul cu care s-au prezentat clujenii în turneul final: **I. Bucur — Oaneş, Cordoş, Vasiliu, Deleanu — Pereş, Mătăoană (Culda) — Balint, M. Rusu, Moişan (Cocişiu) — Szilagy, Naghiu — Deak, Al. Bucur, Ionescu** şi **Popescu.** Sîntem încredinţaţi că forurile sportive din oraşul de pe Someş vor acorda echipei de rugby, de data aceasta, tot sprijinul de care ea are nevoie.

O prezenţă inedită în primul eşalon al rugbyului va fi aceea a Chimiei-Năvodari, care confirmă progresul continuu al rugbyului în judeţul Constanţa. Ne-a bucurat nespus faptul de a vedea din nou pe un teren de rugby (de „A", fireşte) pe acei jucători care cu cîţiva ani în urmă au ţinut sus steagul clubului Farul. Acum ei s-au transferat la Năvodari, reuşind, în marea lor dragoste pentru rugby, să mai aducă o echipă dobrogeană în A. Autorii performanţei: antrenorii **Traian Doiciu** şi **George Stanciu** şi elevii lor: **Zamfirescu — I. Stoica, Constantin, Lovin, Oprea (Naţe) — Tomescu, Bercu — Stanciu, Cristea, M. Pompiliu — Celca, Lungu — Craioveanu, Ibadula, Ionescu, Ciuglea** şi **Crăciun.**

(D.C.)

din TOATE SPORTURILE

ATLETISM. În cadrul etapei judeţene a campionatelor ţării, la Craiova au fost înregistrate trei noi recorduri republicane de juniori. La 2000 m obstacole **Nicolae Onescu** a realizat timpul de 5:41,9 — una dintre cele mai bune performanţe mondiale pe această distanţă. De altfel, doar recordul R. D. Germane este mai bun, toate celelalte fiindu-i inferioare. O remarcabilă performanţă a obţinut şi **Florenţa Ionescu** cu 48,50 m la aruncarea discului — record junioare I. În sfîrşit, juniorul de cat. a II-a, **Viorel Ruxandra** a realizat 8:56,5 pe 3000 m — **record al acestei categorii.** ● La Constanţa, formaţia Şcolii sportive din localitate **(Cocor, Văduva, Ilie şi Dumitrescu)** a parcurs distanţa de 4×100 m în timpul de 43,5 — nou record republican pentru juniori II. ● Evoluînd în cadrul unui concurs internaţional la Zagreb, juniorul **Gheorghe Ghipu** a obţinut un frumos succes, clasîndu-se pe primul loc în cursa de 1500 m cu 3:43,9. Următorul, grecul Zacharopoulos a fost cronometrat în 3:45,6. Pe locul nouă a sosit tînărul **Nicolae Voicu** care cu 3:51,6 şi-a realizat recordul personal. La 400 m **Alexandru Sălcudeanu** s-a clasat al cincilea cu 47,6 secunde. ● În zilele de 7 şi 9 iunie la Ostrava şi,respectiv, Bratislava au loc două concursuri internaţionale. Din ţara noastră vor lua parte următorii sportivi: **Petre Lupan** (1500 m), **Nicolae Perţa** (110 mg), **Gh. Cefan** (3000 m obst.), **Csaba Dosa** (înălţime), **Elena Mîrza** (100 mg), **Viorica Viscopoleanu** (lungime), **Virginia Ioan** şi **Erica Teodorescu** (înălţime). ● La 10 iunie se va desfăşura la Moscova, sub egida ziarului Trud, un concurs de maraton redus. Vor lua startul şi patru alergători români: **Ion Jager, Nicolae Milea, Aurel Scolobiuc** şi **Vasile Toporan.**

GIMNASTICĂ. Federeţia de specialitate a alcătuit programul campionatului republican de copii, ce se va desfăşura spre sfîrşitul acestei luni la Cluj. Întrecerea feminină (22—24 iunie) angrenează 12 echipe la categoria a IV-a şi 12 la categoria a III-a. Iată echipele ce vor evolua în această competiţie: **cat. a IV-a: seria I** — Flacăra Municipiul Gh. Gheorghiu-Dej, Petrolul, C.S.M. Cluj, C.F.R. Timişoara; **seria a II-a:** Şc. sp. Constanţa, Şc. sp. Arad, Şc. sp. Sibiu, C.S.O. Baia Mare; **seria a III-a:** Şc. sp. nr. 2 Buc., Locomotiva Buc., Şc. sp. Oradea, Şc. sp. Tg. Mureş; **cat. a III-a: seria I** — Olimpia Craiova, Petrolul Ploieşti, Şc. sp. nr. 2 Buc.; **seria a II-a:** Flacăra Municipiul Gh. Gheorghiu-Dej, C.S.M. Cluj, C.F.R. Timişoara, Şc. sp. Constanţa; **seria a III-a:** Şc. sp. Sibiu, Şc. sp. Tg. Mureş, C.S.O. Baia Mare, Dunărea Galaţi, Cutezătorii Bucureşti.

CAIAC—CANOE. La sfîrşitul acestei săptămîni, caiaciştii şi canoiştii români se vor alinia la startul unor noi întreceri internaţionale. În cursul dimineţii de azi părăseşte Capitala un lot de sportivi care va participa la **„Regata nottingham"** (Anglia). Din delegaţia care efectuează deplasarea fac parte, printre alţii, **Costel Coşniţă, Vasile Simiocenco** şi **Roman Vartolomeu.** Competiţia se desfăşoară simbătă şi duminică. O altă echipă va pleca joi, cu destinaţia Suedia, pentru a participa la **„Regata Katrinenholm",** la startul căreia se aliniază caiacişti şi canoişti din Norvegia, Finlanda, U.R.S.S., Danemarca, România, Polonia, R. F. Germania şi Suedia. Ţara noastră va fi reprezentată de fraţii **Ştefan** şi **Simion Nemeş** — la canoe, precum şi de **Vasile Roşca** şi **Ion Terente** — la caiac. Echipa este condusă de antrenorul **Aurel Vernescu,** întrecerile urmînd să aibă loc simbătă şi duminică. Vineri urmează să plece la Budapesta reprezentativa de juniori a României care va întîlni selecţionata similară a ţării gazdă. Tinerii noştri caiacişti şi canoişti vor fi însoţiţi de antrenorul **Igor Lipalit.** Concursul bilateral se desfăşoară în zilele de 9 şi 10 iunie.

SĂRITURI ÎN APĂ. La bazinul „23 August" din Capitală a avut loc un concurs de verificare şi selecţie în vederea alcătuirii lotului de săritori care va participa la „Concursul Prietenia" (5—8 iulie, în Bulgaria). Rezultate înregistrate: **trambulina 1 m băieţi:** 1. V. Nedelcu (Şcolarul) 415.70 p. 2. I. Lomnăşan (Şc. sp. Sibiu) 295.20 p. 3. V. Bastar (Şcolarul) 264.65 p; **fete:** 1. Angela Popescu (Şc. sp. Sibiu) 324.80 p. 2. Magdalena Toth (Crişul Oradea) 245.55 p. 3. Ruxandra Hociotă (Şc. sp. Sibiu) 236.20 p; **trambulina 3 m băieţi:** 1. I. Lomnăşan 295.35 p. 2. M. Păunescu (Şcolarul) 259,70 p. 3. I. Pososzlay (Şc. sp. Sibiu) 250,50 p; **fete:** 1. Angela Popescu 310.25, p. 2. Ruxandra Hociotă 277.15 p. 3. Rodica Anghel (Progresul) 266.75 p; **platformă băieţi:** 1. M. Kaiss (Şc. sp. Sibiu) 240.80 p. 2. M. Păunescu 219.95 p. 3. V. Bastar 218.80 p; **fete:** 1. Angela Popescu 207.65 p. 2. Ruxandra Hociotă 181.61 p. 3. Herbert Gasmar 170.60 p. ● Ţinînd seama de comportarea săritorilor în acest sezon, a fost format următorul lot: **Angela Popescu, Magdalena Toth, Herbert Dagmar, Serana Prelipceanu, Ruxandra Hociotă, V. Nedelcu, I. Lomnăşan, V. Bastar, M. Păunescu, M. Kaiss.** Rezerve: **Rodica Anghel, Georgiana Sărăceanu, Anca Făgeţeanu, I. Poroszlay** şi **V. Ciupitu.**

CANOTAJ. În cursul dimineţii de azi va părăsi Capitala un lot de schifiste românce care participă la „Regata Praga", competiţie rezervată tineretului. Ţara noastră este înscrisă în concurs cu două echipaje de 4 + 1 vîsle, un echipaj de 4+1 rame şi cu o sportivă pentru schif-simplu. Întrecerile se desfăşoară vineri, simbătă şi duminică.

BASCHET. Înapoiat ieri de la Budapesta, conducătorul echipei feminine de baschet Rapid, George Buiciliu, ne-a relatat cîteva interesante amănunte asupra participării formaţiei feroviare la turneul internaţional organizat în localitate: **„La întreceri au participat echipe valoroase şi anume B.S.E. Budapesta — campioana Ungariei, Lech Poznan, Stars Fiat — campioana Olandei şi formaţia clubului Rapid Bucureşti, care a înregistrat următoarele rezultate: 68—57 cu Lech, 59—36 cu Stars şi 53—73 cu B.S.E. Primul loc în competiţie a fost cucerit de echipa gazdă, urmată de Rapid, Lech şi Stars. Rapid a avut o evoluţie bună, jocul ei agresiv, în viteză şi precis fiind apreciat de public. Mai doresc să amintesc faptul că maestra sportului Ileana Gugiu a primit o cupă pentru cea mai bună jucătoare a turneului".**

POPICE. Se ştie că în judeţul Constanţa se desfăşoară o bogată activitate competiţională de bowling. Ţinînd seama de rezultatele obţinute de numeroşii practicanţi ai acestui sport, forul de resort a aprobat organizarea primului concurs republican, care se va desfăşura între 7—10 iunie la Mamaia. În program figurează probe pentru seniori şi juniori.

SĂ NE CUNOAŞTEM DIN VREME VIITOARELE ADVERSARE DE LA C.E. DE BASCHET

Printre adversarele echipei României la campionatul european de baschet masculin, care se va disputa anul acesta în Spania, se numără şi reprezentativele Israelului, Franţei, Greciei şi Turciei, calificate în urma turneelor desfăşurate de curînd la Viena şi la Szombathely. Profitînd de faptul că la aceste întreceri a participat şi prof. Alexandru Popescu, *antrenorul lotului român, i-am solicitat acestuia opiniile cu privire la caracteristicile formaţiilor cu care este posibil să se întîlnească sportivii ţării noastre. Acest lucru va fi decis de tragerea la sorţi a seriilor C.E., care se va efectua la sfîrşitul lunii. În rîndurile de mai jos, aprecierile antrenorului* ALEXANDRU POPESCU:

„După interesantele preliminarii desfăşurate la Szombathely şi la Viena, şase reprezentative — Israel, Franţa, Grecia, Turcia, R. D. Germană şi R. F. Germania — şi-au continuat întrecerea, la Viena, pentru desemnarea celor patru echipe care vor participa la ediţia 1973 a campionatului european masculin alături de U.R.S.S., Iugoslavia, Italia, Cehoslovacia, Polonia, Bulgaria, Spania şi România. După cum s-a făcut cunoscut la timpul potrivit, baschetbaliştii din Israel, Franţa, Grecia şi Turcia au cucerit dreptul de a fi prezenţi la Barcelona şi la Badalona unde, între 26 septembrie şi 6 octombrie, vor avea loc pasionantele meciuri ale „europenelor".

Selecţionata Israelului s-a clasat pe primul loc datorită în special aplicării cu consecvenţă a sistemului de apărare zonă-presing, prin care a cîştigat multe mingi, fructificate excelent de Brody şi Leibovitz, autori — împreună — a 60 la sută din punctele întregii echipe.

Team-ul Franţei a folosit cu consecvenţă „zona" 2—3 (cu trei fundaşi foarte înalţi) şi un atac în care vechiul „opt" (în trei, în patru şi chiar în cinci jucători) le-a adus multe puncte prin Cachemir (extrem) şi Bonato (pivot), acesta din urmă primind multe mingi pentru a arunca din „cîrlig", cu eficienţă deosebită.

Grecia (avînd-ul din nou ca antrenor pe cunoscutul I. Matheou), deşi a prezentat ca noutăţi doi „greci-americani" (Kastrinakis — pivot cu mobilitate deosebită — şi Yatzoglou — atacant rapid, dar dezordonat) nu a mai avut valoarea arătată anul trecut, la Balcaniada de la Sarajevo. Totuşi, rămîne o echipă puternică, cu individualităţi remarcabile şi cu mare putere de luptă (Goumas, Iordanidis, Koroneos, Kontos).

A patra calificată, Turcia, a renunţat la gigantul Alp şi a evoluat peste aşteptări. S-a apărat om la om, iar în atac baschetbaliştii turci au manifestat multă precizie în aruncările de la semidistanţă, mai cu seamă Vekiloglu, Güney şi chiar pivoţii Tosun şi Ince.

Ca o apreciere generală, voi menţiona rezistenţa de concurs, combativitatea în apărare, dîrzenia în disputele pentru balon sub panouri, precizia în aruncările la coş (în cele mai multe meciuri s-au fructificat peste 50 la sută din aruncările din acţiune), toate acestea fiind caracteristici atît pentru formaţiile calificate, cît şi pentru celelalte. A fost evident că aceste echipe au făcut pregătiri deosebite şi, ca atare, au înregistrat progrese vizibile. Încît, pot afirma că, la Barcelona şi la Badalona, cele patru promovate vor evolua de la egal cu cele mai multe dintre celelalte participante considerate ca făcînd parte din cel mai valoros eşalon din Europa al acestui joc sportiv. Este lesne de înţeles că, în aceste condiţii, misiunea reprezentativei României devine şi mai dificilă şi că, pentru ducerea ei la bun sfîrşit, sportivii noştri vor trebui să se pregătească cu toată sîrguinţa şi conştiinciozitatea, demonstrînd că sînt capabili de orice sacrificiu pentru a obţine o performanţă cît mai bună, prin care să contribuie la ridicarea prestigiului baschetului românesc".

HALTERE

TINERE SPERANŢE PENTRU MONTREAL '76: VASILE DEAC ŞI VASILE DANIEL

Antrenorul Ştefan Petrescu, „nea Fănică", cum îi spun generaţiile de sportivi care au crescut sub îndrumarea sa, desfăşoară şi azi, la cei aproape 70 de ani, o inepuizabilă activitate, cu dorinţa neclintită de a creşte mari performeri, pentru a ridica rezultatele halterofililor din ţara noastră la o valoare competitivă pe plan internaţional. Bucurîn-

VASILE DEAC

du-se de sprijinul Federaţiei de specialitate, de o unanimă apreciere, antrenorul emerit Ştefan Petrescu se ocupă şi în prezent de creşterea şi promovarea tinerei generaţii. Unul dintre actualii săi elevi este supergreul **Vasile Deac,** recordmanul ţării la toate categoriile, care, recent, cu ocazia campionatelor naţionale de la Cluj, a doborît trei recorduri ale ţării: 150 kg la smuls, 192,5 kg la aruncat şi 335 kg la total.

Iată de ce am considerat interesantă o convorbire cu antrenorul acestuia, Ştefan Petrescu.

— Care sînt progresele acestui halterofil?

— Vreau să încep prin a vă spune că Deac a fost descoperit ca halterofil în 1968, de antrenorul sibian Toma Popa Oprea. Pe atunci, cînd avea 19 ani, Vasile Deac ridica doar 70 kg la smuls şi 100 kg. la aruncat. Doi ani mai tîrziu, la campionatele naţionale de la Sibiu, Vasile Deac smulgea 102,5 kg şi arunca 147,5 kg. Astăzi, după trei ani, rezultatele sale au crescut cu aproape 50 de kilograme la fiecare stil!

— Consideraţi că Vasile Deac are suficente resurse pentru a atinge o valoare internaţională?

— Elevul meu are mari resurse fizice şi tehnice. Nu uitaţi că pentru haltere cei 24 de ani pe care-i are nu reprezintă prea mult.

— Totuşi, sînt halterofili mai tineri la „supergrea" sau „grea" şi care au rezultate mai bune. Nu e prea tîrziu să credeţi într-un progres continuu al elevului dv.?

— Fireşte, sînt excepţii. Bulgarul Kraicev sau cehoslovacul Pavlasek au obţinut rezultate mari cînd erau mai tineri. Dar, nu uitaţi că aceştia au început practicarea halterelor la 14—15 ani. În schimb, vă pot aminti faptul că Vasili Alekseev a început practicarea halterelor după ce împlinise vîrsta de 20 de ani, iar marile recorduri le obţinea abia la 28 de ani...

— Dar să revenim la Deac. Ce calităţi are campionul nostru la toate categoriile?

— Este foarte ambiţios, duce o viaţă sportivă exemplară, se antrenează cu conştiinciozitate. Desigur, pentru a obţine rezultate mari nu ajung numai aceste calităţi. Mai trebuie ceva: o pregătire fizică specială pentru dezvoltarea tuturor grupelor musculare. Asta cere timp şi răbdare.

— Cînd credeţi că ne putem aştepta să treacă de limita celor 200 kg?

— Nu fac pronosticuri, dar sper că anul viitor el va reuşi acest rezultat. Pot însă anticipa că la Olimpiada din 1976 — cînd va avea 27 de ani — Deac va atinge posibilităţile sale maxime.

— Ce condiţii va trebui să îndeplinească atunci?

— Ca orice mare performer, el va trebui să aibă o excelentă viteză şi mobilitate, o mare forţă. Şi sper că printr-o muncă asiduă vom reuşi împreună atingerea acestui ţel.

— În afară de Vasile Deac mai au şi alţi tineri şanse pentru Olimpiada din '76?

— Desigur. Voi cita doar cîţiva, de care m-am ocupat sau îi antrenez şi în prezent: **Pavel Ruja** la muscă, **Aurel Miuţ** la uşoară, care, recent, la Cluj, l-a învins la smuls pe **F. Balaş,** şi pe campionul la „mijlocie" **Gh. Minea.** Aceştia, ca şi V. Deac, nu au încă în prezent o valoare internaţională, şi de aceea, absenţa lor de la „europene" este explicabilă. Mai întîi va trebui să fie rodaţi în întreceri mai mici şi apoi lansaţi în marile competiţii. Vă asigur însă că despre aceştia, ca şi despre alţi tineri — ca de pildă despre clujenii Vasile Daniel, Ştefan Kreicik, — elevii antrenorului Tiberiu Roman — se va mai vorbi.

Ion OCHSENFELD

★

Despre greutăţi şi uriaşi capabili să ridice sute de kilograme, **Vasile DANIEL** a auzit de la un vecin, Iosif Covaci, component — în 1968 — al secţiei de haltere de la C.S.M. Cluj. Tot el avea să-l aducă şi la sala unde Daniel — pe atunci un copilandru de 14 ani (n. 1954) — a văzut cum se împovărează barele cu discuri grele de metal şi cum se joacă flăcăii cu sutele de kilograme. Un joc care l-a captivat şi l-a ademenit să încerce. Cît a ridicat pe atunci nu mai ţine bine minte. Ştie însă că zece minute mai tîrziu cerea antrenorului Ludovic Barabas să-l pri-

VASILE DANIEL

mească printre elevii grupei cu care lucra. Era iarna, la începutul lui '69.

Un an mai tîrziu, tînărul care începuse să facă minuni, promovează de la „mijlociii" C.S.M.-ului la „avansaţii" secţiei, unde îl întîlneşte pe antrenorul Tiberiu Roman, cel care-i spusese că are „stofă" şi-i prevăzuse un viitor mare. Confirmările nu se lasă mult aşteptate, în 1971, Vasile Daniel îmbracă primul tricou de campion naţional la juniori mici (categoria 56 kg). Promovat, apoi, la juniorii mari cîştigă, în '72, titlul la 60 kg., performanţă pe care avea s-o reediteze şi anul acesta. În finalele campionatelor republicane desfăşurate, în aprilie, la Constanţa. Un titlu care a intrat în palmaresul halterofilului clujean însoţit de o valoroasă menţiune: 140 kg. la aruncat, nou record republican şi european de juniori. Vechiul record european al stilului îi aparţinuse tot lui şi fusese stabilit anul trecut, în noiembrie, la „Criteriul speranţelor olimpice" de la Havana.

Aşadar, Daniel s-a întrecut... pe sine şi — după cum mărturiseşte — vrea să se depăşească continuu. Rezerve are, „inepuizabile", după cum apreciază antrenorul lui. Mai ales că ele sînt stimulate de o muncă fără preget, de o mare conştiinciozitate.

Acum, proaspătul absolvent de liceu (Liceul nr. 12 Cluj) şi recordmanul european Vasile Daniel are în faţă două importante examene: bacalaureatul şi „europenele" de la Madrid.

Să sperăm că sînt... greutăţi pe măsura sa!

Nuşa DEMIAN

PATRU SPORTIVI ROMÂNI VOR PLECA LA CAMPIONATELE EUROPENE

Mîine dimineaţă urmează să părăsească Bucureştiul halterofilii români, care vor participa la campionatele europene de la Madrid (între 10 şi 18 iunie).

Din delegaţia noastră fac parte **Ion Hortopan** (cat. muscă), **Zoro Fiat** (cat. muscă), **Victor Rusu** (cat. cocoş), şi **Vasile Daniel** (cat. uşoară sau pană).

Fireşte, misiunea sportivilor noştri la campionatele continentului este dificilă, avînd în vedere marea concurenţă la categoriile mici.

„Totuşi — cum ne declară secretarul general al F.R.H., Lazăr Baroga, conducătorul delegaţiei — **ocuparea unui loc printre primii 6 de către sportivii români la aceste întreceri este posibilă. În plus, tînărul Vasile Daniel poate obţine, cu acest prilej, un nou record al Europei la juniori".**

SCRIMĂ

REVIRIMENTUL FLORETIŞTILOR NOŞTRI

Ultimul concurs internaţional de floretă din această lună — *„Trofeul Giovannini"* — a readus în discuţie posibilităţile trăgătorilor români la apropiatele campionate mondiale de scrimă din Suedia. Pe această temă, antrenorul federal *Vasile Chelaru,* care a condus delegaţia floretiştilor români la Bologna, ne-a oferit unele observaţii foarte interesante

A apărut evident faptul că în asalturile din *„Trofeul Giovannini" floretiştii români au avut o evoluţie mult mai aproape de valoarea lor cunoscută şi, în special, Mihai Ţiu, care s-a angajat cu ambiţia-i specifică în disputa pentru locul I.* Plecat puternic din start Ţiu a realizat patru victorii în turneul final (5—1 cu Niculescu, 5—2 cu Kamuti şi Marton şi 5—3 cu Behr), la fel ca şi ungurul Jenö Kamuti, învinsul său... În asaltul de baraj, *Ţiu a punctat mult mai lucid decît experimentatul său adversar, dar arbitrajul a fost inegal, privindu-l pe reprezentantul nostru de o victorie ce ar fi meritat-o. Oricum, locul 2 în acest tradiţional trofeu, care a angajat peste 150 de floretişti de pe continent, spune mult şi ne redă speranţa că Mihai Ţiu păstrează şanse de reuşită la C.M.*

Bine s-a comportat şi *Constantin Niculescu,* mult mai curajos, cu un plus de personalitate pe planşă. Numai aşa se explică uşurinţa cu care a ajuns în semifinalele competiţiei şi victoria sa în barajul, cu Wojda şi Szabo, pentru intrarea în finală. Chiar şi în ultimul act al întrecerii, Niculescu a evoluat cu multă siguranţă, obţinînd două victorii. Este cel mai mare succes peste hotare înregistrat de acest floretist tînăr.

Mai puţin convingătoare au fost comportările lui *Petruş* şi *Ştefan,* rămaşi în turul 2, în timp ce *Ardeleanu* — cu 3 victorii — n-a putut trece de primul tur. Cei trei vor trebui să muncească mai serios la capitolul finisare în vederea C.M.

În orice caz, la Bologna întrecerea a fost foarte dură, eliminînd pe traseu numeroşi trăgători reputaţi ca *Talvard* şi *Berolatti, Granieri* şi *La Ragione, Heim* şi *Reichert, Szabo, L. Kamuti* şi *Czakkel.*

MIHAI ŢIU

„VALOAREA SPADEI ROMÂNEŞTI A SPORIT SIMŢITOR" (JEANNE)

Sincer afectat de eliminarea sa din turneul internaţional de spadă de la Bucureşti, scrimerul francez François Jeanne — fiul colegei de specialitate de la cotidianul parizian l'Equipe — ne spunea: **„Turneul a fost neaşteptat de dificil şi de puternic. Am venit pregătit pentru un rezultat bun — şi la fel compatrioţii mei — dar am întîlnit aici o coaliţie de spadasini români foarte tenace, peste care nu s-a putut trece. Este evident că valoarea spadei româneşti a sporit simţitor, iar prezenţa lui Pongraţ printre aşii acestei probe la J. O. de la München, iată, se confirmă.**

Opinia unuia dintre cei mai apreciaţi spadasini francezi, peste caracterul ei măgulitor, exprimă o realitate. Da, în fine, spada românească vine puternic din urmă. Trăgătorii noştri la această probă încep să aibă personalitate, se arată decişi să se lupte cu orice adversari. Sofia, luna trecută, a scos în relief forţa de şoc a spadasinilor noştri, Bucureştiul, acum, cu alţi adversari, la fel de reputaţi, o precizează şi mai convingător. **Cît de eficientă a fost măsura federaţiei de specialitate, care, cu răbdare şi stăruinţă, a sprijinit relansarea acestei probe, intrată în anonimat după anii de glorie în care conta pe doi mari spadasini, Adalbert Gurath, fiul apreciatului maestru clujean şi Constantin Stelian, actualul antrenor al lotului.**

Avem, aşadar, un lot de spadă. Avem totodată o echipă. **Duţu** se situează oarecum în prim plan. A devenit mai laborios, şi-a îmbunătăţit tehnica, ceea ce îi lipseşte lui **Bărăgan,** excelent însă pe firul pregătirii fizice. **Pongraţ,** subtilul tactician al spadei noastre, se resimte încă după starea gripală din mai. Există însă temeiuri ca el să ajungă la un plafon valoric înalt pînă la finele lunii, în ajunul plecării la Göteborg. **Al. Istrate** ni s-a părut puţin obosit. Există, e drept, şi motive: de la vîrsta de 16 ani aproape că n-a mai părăsit lotul. **Iorgu** a fost mai ambiţios ca oricînd. Sigur, trăgătorul cel mai avantajat de alonjă, ar fi putut să se afirme mult mai net pînă acum. Inegal, însă, în comportări — şi mai ales în concursurile de peste hotare — el rămîne încă un semn de întrebare. Antrenorii vor avea ultimul cuvînt.

Tiberiu STAMA

ÎN JURUL MARILOR NOASTRE INDIVIDUALITĂŢI ATLETICE

(Urmare din pag 1)

a le întrece pe olandeze, la alergări superioritatea lor a fost, de fiecare dată, destul de evidentă. În aceste condiţii este de lăudat faptul că acum alergătoarele noastre le-au întrecut pe olandeze la 200 m, 400 m, 800 m, 1500 m, 100 mg şi la 4x100 m. Dacă nu mă înşel, este pentru prima oară cînd ne impunem într-un număr atît de mare de curse. După părerea mea, revelaţia întrecerii a fost Niculina Lungu, debutantă în echipa naţională şi cea mai tînără participantă la triunghiular. În condiţii de concurs grele, cu adversare puternice, ea a obţinut la 400 m 55,5 s dovedind că are o mare clasă. Aceste condiţii au influenţat desfăşurarea majorităţii probelor, şi în primul rînd — rog să-mi fie iertată... slăbiciunea — aruncarea discului. Cu vînt din spate, foarte puternic, care grăbea aterizarea discului, Argentina Menis a obţinut o frumoasă revanşă în faţa valoroasei campioane germane Liesel Westermann.

Îmi pare rău de faptul că Viorica Viscopoleanu şi Virginia Ioan au scăpat, cum se spune, printre degete, posibilitatea de a fi întrecut pe campioanele olimpice Rosendahl şi, respectiv, Meyfarth. Viorica a condus pînă la săritura a patra, iar Virginia a trecut toate înălţimile din prima încercare, în timp ce, la 1,70 m, Meyfarth a avut nevoie de trei tentative. Mai apoi, însă, aceasta a trecut la 1,82 m dar Ioan nu.

La 4x100 m echipa noastră a realizat un nou record naţional cu 45,6 după ce condusese destul de autoritar pe primele două schimburi (Bufanu şi Lazăr). Ceea ce mi se pare curios este modul în care se alcătuieşte la noi o echipă de ştafetă, mai ales la 4x100 m. Practic, acest lucru se realizează numai la... încălzire, cu cîteva minute înaintea probei. Patru sprintere, care nu sînt totdeauna aceleaşi, care nu se cunosc din punct de vedere tehnic, sînt puse să facă o cursă. Ştafeta este şi ea o probă care pretinde o pregătire specială, dar aceasta nu se face. Şi mă întreb de ce? În cele mai multe întîlniri se ştie: adversarele 5 p, noi 2 p!

A venit cred momentul să ne gîndim serios la această situaţie şi să acţionăm în consecinţă, mai ales în perspectiva numeroaselor întîlniri la care vor fi solicitate să ia parte şi ştafetele noastre. Şi mă gîndesc, mai mult, la Cupa Europei la care s-ar putea ca punctajul ştafetelor să fie hotărîtor!"

„INTERNAŢIONALELE" DE TIR ALE ROMÂNIEI

(Urmare din pag 1)

talere şi skeet un test important în perspectiva campionatelor Europei din septembrie (21—30) de la Torino. Şi pentru aceste motive invităm la poligonul Tunari pe toţi antrenorii şi reprezentanţii secţiilor noastre de tir să urmărească această confruntare internaţională de anvergură".

Evoluţia trăgătorilor din România este aşteptată cu nerăbdare şi pentru faptul că rezultatele lor anterioare de la Jocurile balcanice, „Cupa ţărilor latine şi Greciei" etc. au fost, în general, satisfăcătoare şi ele au sporit încrederea că obiectivele de performanţă pot fi depăşite comparativ cu cele înregistrate în anii trecuţi din aceeaşi perioadă. Stadiul de pregătire atins acum este superior, aceasta şi datorită atenţiei şi condiţiilor acordate instruirii la cele două mari unităţi sportive, Dinamo şi Steaua ca şi în alte cluburi.

Dintre cei care ne vor reprezenta pe standurile de la Tunari se evidenţiază prin forma arătată în ultima vreme: **Dan Iuga** — medaliatul cu argint la J.O. (pistol liber). **Nicolae Rotaru** — medaliatul cu bronz la ultima olimpiadă (armă liberă calibru redus 60 f culcat). **Marcel Roşca** — medaliatul cu argint la J.O. din 1968 (pistol viteză), tînărul puşcaş **Ilie Codreanu** şi experimentatul skeetist **Gheorghe Sencovici.** Ei şi alţii au toate atuurile ca să ne confirme prin cifrele pe care le vor putea înscrie că noul lor start preolimpic are loc sub cele mai bune auspicii. Desigur, pînă la Montreal mai este de parcurs un interval destul de lung, dar acest început poate oferi indici foarte preţioşi pentru viitoarea pregătire, în întregul ei complex.

Paralel cu antrenamentele sportivilor, au fost efectuate şi intense preparative organizatorice, poligonul Tunari şi instalaţiile lui aferente fiind puse la punct. Aşadar, avem toate motivele să credem că peisajul natural plăcut al Tunarilor şi întregul său ansamblu de baze sportive vor crea un cadru extrem de atractiv atît pentru concurenţi cît şi pentru spectatori. Sîntem convinşi că şi noua ediţie a campionatelor internaţionale de tir ale României va însemna o reuşită pe toate planurile.

★

Azi, antrenamentele de acomodare vor continua, odată cu sosirea ultimilor oaspeţi. Tot azi, la ora 20, este programată şi şedinţa tehnică, la hotelul Union.

fotbal

GRUPELE TURNEULUI U.E.F.A. S-AU ÎNCHEIAT

JUNIORII NOŞTRI S-AU COMPORTAT MERITORIU DAR PUTEAU REALIZA ŞI MAI MULT

FORTE DEI MARMI, 5 (prin telefon, de la trimisul nostru). Participarea junionilor noştri la a XXVI-a ediţie a Turneului U.E.F.A., organizat în acest an de federaţia italiană, s-a încheiat fără a ne aduce satisfacţia calificării echipei noastre în faza finală a competiţiei. După trei partide, însumind 240 minute de joc, am ocupat locul II într-o grupă pe care — în mod obişnuit — o numim „tare" şi din care au făcut parte reprezentativele unor ţări din „societatea înaltă" a soccerului european, aşa cum sînt **Italia** şi **R.F. Germania.**

Obiectiv privind lucrurile, va trebui să recunoaştem că, chiar dacă tricolorii noştri juniori nu au reuşit să se califice în semifinală, aşa cum am fi dorit, rezultatele obţinute de ei reprezintă în ansamblu o performanţă meritorie. Ceea ce, de bună seamă, nu ne împiedică a face şi remarca că se putea realiza şi mai mult decît atît. Aceasta, însă, impunea ca şi evoluţia jucătorilor noştri să se înscrie în limita unui randament optim, a unei comportări care să excludă marile erori şi să permită valorificarea integrală a resurselor fizice şi morale proprii. Lucru care în realitate nu s-a întîmplat. Pentru că nu toţi cei 14 fotbalişti folosiţi de antrenorii **Constantin Ardeleanu** şi **Ion Voinescu** au răspuns la dificultatea solicitării competiţiei, iar alţii nu s-au ridicat la nivelul înţelegerii cu adevărat a rostului lor în perspectiva fotbalului de performanţă. Din prima categorie am amintit, de pildă, pe **Ciurea**, a cărui prezenţă în poarta echipei noastre n-a reuşit să inspire încredere şi siguranţă apărării; pe **Chivu**, dominat de trac şi teamă de adversar; pe **Hurloi**, confuz şi cu o insuficientă personalitate într-o zonă de creaţie şi coordonare a acţiunilor. În cealaltă categorie îi putem încadra pe **Naghi**, un jucător cu pretenţii de Divizia A, dar încă mult departe de ideea disciplinei de joc şi a spiritului de echipă; pe **Şumulanschi**, comod şi pasiv faţă de strădaniile coechipierilor săi; pe **Răducanu**, acest presupus mare talent care, însă, nu se va împlini, probabil, niciodată atîta timp cît nu va înţelege că fotbalul este un joc de asociaţie în care toată lumea munceşte şi nimănui nu-i este permis să confunde la infinit întrecerea sportivă cu exhibiţiile individuale ieftine şi fără sens.

Dar, aşa cum au fost unii dintre jucătorii echipei naţionale de juniori, a căror contribuţie la efortul colectiv s-a dovedit inferioară celei scontate, tot aşa au fost şi alţii, din fericire mai mulţi, pe care ne face plăcere să-i amintim la capitolul remarcărilor. E vorba aici de **Stoica**, un excelent coordonator de joc şi model de conduită în teren; de fundaşul **Lucuţă**, o promisiune care sperăm să confirme; de mijlocaşul **Munteanu**, un fin tactician; de **Crişan**, cel mai eficace atacant al echipei; de **Iuga**, **Negruţiu**, **Cotigă** şi **Băcescu**, jucători cu certe aptitudini şi un deosebit simţ al datoriei sportive.

Mihai IONESCU

Iată rezultatele înregistrate în grupele turneului final şi clasamentele:

GRUPA A: Italia — România 3—1, R.F.G. — Norvegia 2—1, Italia — Norvegia 1—0, România — R.F.G. 1—0, Italia — R.F.G. 1—0, România — Norvegia 2—1.

1. Italia	3	3	0	0	5—1	6
2. România	3	2	0	1	4—4	4
3. R.F.G.	3	1	0	2	2—3	2
4. Norvegia	3	0	0	3	3—5	0

GRUPA B: U.R.S.S. — Irlanda 1—0, Bulgaria — Danemarca 3—2, U.R.S.S. — Danemarca 1—0, Bulgaria — Irlanda 2—0, Irlanda — Danemarca 3—2, U.R.S.S. — Bulgaria 1—1.

1. Bulgaria	3	2	1	0	6—3	5
2. U.R.S.S.	3	2	1	0	3—1	5
3. Irlanda	3	1	0	2	3—5	2
4. Danemarca	3	0	0	3	4—7	0

GRUPA C: Anglia — Islanda 2—0, Belgia — Elveţia 2—0, Anglia — Elveţia 2—0, Islanda — Belgia 1—1, Anglia — Belgia 0—0, Elveţia — Islanda 2—1.

1. Anglia	3	2	1	0	4—0	5
2. Belgia	3	1	2	0	3—1	4
3. Elveţia	3	1	0	2	2—5	2
4. Islanda	3	0	1	2	2—5	1

GRUPA D: Austria — R.D.G. 1—, Cehoslovacia — Scoţia 1—0, R.D.G. — Scoţia 3—1, Austria — Cehoslovacia 1—1, R.D.G. — Cehoslovacia 3—2, Scoţia — Austria 2—0.

1. R.D.G.	3	2	1	0	7—4	5
2. Cehoslovacia	3	1	1	1	4—4	3
3. Scoţia	3	1	0	2	3—4	2
4. Austria	3	0	2	1	2—4	2

La ordinea zilei

DIVERSE...

RELAŢIA „NAŢIONALA"-CLUB ŞI INVERS. Dar nu despre problema coordonării şi sincronizării activităţii şi obiectivelor celor două noţiuni e vorba, acum. Ci despre altceva. Anume despre OBLIGAŢIILE PE CARE INTERNAŢIONALII LE AU FAŢĂ DE CLUBURILE LOR, MAI CU SEAMĂ CÎND AU DOBÎNDIT ŞI SUCCESUL TITULARIZĂRII ÎN „NAŢIONALĂ", ŞI PE ACELA DE PE TEREN, ÎN JOCUL RESPECTIV AL SELECŢIONATEI. Fapte mai vechi sau mai noi ne demonstrează, însă, că unii dintre jucătorii care au luptat pentru a ajunge în reprezentativă sub culorile CLUBURILOR LOR, deci au beneficiat de drumul afirmării şi consacrării în aceste formaţii, uită foarte repede de obligaţiile faţă de ele, după ce au intrat în reprezentativă. Multe dintre revenirile de la naţională însemnează acte de indisciplină şi infatuare, un fel de.. **„eu vin de la naţională, clubul mă interesează mai puţin..??** Mare greşeală. În primul rînd, o asemenea mentalitate nu face onoare unui jucător reputat şi respectat, care abdică de la legi de sportivitate şi de comportare. În al doilea rînd, asemenea atitudini se pot întoarce foarte repede împotriva celor care le practică. Mult e pînă pierzi locul în formaţia de club că, pe urmă, nu se mai ştie... Reprezentativa şi clubul trebuie tratate cu maximă seriozitate şi dăruire, una se completează cu cealaltă sub raportul continuităţii pregătirii şi al evoluţiei în competiţie. Nici nu mai discutăm ce gravitate reprezintă abdicarea, cu bună ştiinţă, de la convocarea la echipa naţională; dar la fel de condamnabilă este absentarea, din ingustele şi retrograde calcule personale, de la datoriile faţă de echipa de club. Rîndurile acestea se adresează tuturor internaţionalilor noştri. Ştim că, de cele mai multe ori, reintîlnirea cu campionatul le pune probleme grele. Adversarii vor să dovedească că sînt mai buni decît recenţii titulari ai „naţionalei" şi n-o fac totdeauna cu armele corectitudinii: mai cu seamă că arbitrii noştri încadrează în categoria faulturilor de joc, premeditate intrări dure contra unor parteneri valoroşi, componenţi ai echipei naţionale. Şi duminică am avut asemenea cazuri şi s-ar putea să mai avem dacă conducătorii de joc abordează aceeaşi optică. Dar asta nu e un motiv pentru nişte bărbaţi curajoşi să se retragă din luptă. Tricolori, tocmai investitura în echipa naţională vă obligă să fiţi cei mai disciplinaţi cu antrenorii voştri, modeşti cu coechipierii voştri şi plini de grijă şi faţă de obligaţiile ce vă revin la cluburi.

„ARBITRAJE DUBLE" ŞI O DESTĂINUIRE PENTRU „CAVALERII FLUIERULUI" DIN DIVIZIA C. Programările în toate cele trei campionate au multe scăderi. Unele de ordin obiectiv. Multe provocate însă de defecţiunile comisiei de repartizare. Notăm, printre altele, delegările de la un cap la altul al ţării (vezi cazul Otto Anderco — trimis de la Satu Mare la Constanţa), apoi „delegările duble" (duminică, la Paşcani, arbitrul M. Bică a aflat cu surprindere că mai fusese repartizat un arbitru de centru; iar la Reşiţa, la meciul C.S.M. — Dinamo s-au prezentat... patru tuşieri). Erorile acestea costă. Sume importante sînt suportate de cluburi şi asociaţii. De ce? **La acest capitol facem şi o destăinuire pentru arbitrii din Divizia C: faţă de numeroasele arbitraje neobiective, de vădită părtinire a gazdelor, Colegiul central a decis să delege observatori secreţi la jocurile din acest campionat. Poate că astfel se va realiza o absolut necesară creştere a corectitudinii şi obiectivităţii „cavalerilor fluierului" din Divizia C.**

SĂ FACEM DIN CUPĂ CU ADEVĂRAT O COMPETIŢIE DE... CUPĂ. Nici în sezonul acesta cupa n-a scăpat de programarea înghesuită în cîteva zile, tocmai în momentul său cel mai important, partea sa finală. **Pentru următoarea ediţie solicităm — pentru a cita oară? — un tratament mai atent faţă de această competiţie, după cum cerem (iarăşi) să se renunţe la sistemul tragerilor la sorţi DIRIJATE care anulează tocmai elementul caracteristic al unei asemenea întreceri: stabilirea jocurilor prin decizia biletelor INDIFERENT DE CATEGORIA DE COMPETIŢIE.**

Eftimie IONESCU

Cu patru etape înaintea finalului în Divizia B

MECIURI DÎRZE, ATMOSFERĂ — CU PUŢINE EXCEPŢII — SPORTIVĂ!

• 26 de runde n-au putut da răspunsul la întrebările: „cine promovează şi cine retrogradează"? Clasamentul nu trăieşte decît o săptămînă • Stop amatorilor de proteste!

Divizionarele B nu vor să rămînă mai prejos decît suratele lor mai mari. De mulţi ani n-a mai fost o întrecere atît de echilibrată şi de palpitantă în campionatul formaţiilor din eşalonul secund. Cele 26 de etape desfăşurate pînă acum, n-au fost suficiente pentru a da răspunsurile atît de aşteptate: cine va promova în A, cine va retrograda în C?

La sfîrşitul turului, se părea că **Politehnica Iaşi** nu va avea nici o bătaie de cap în privinţa revenirii în Divizia A, că returul va însemna pentru ea un adevărat galop de sănătate. Probabil, însă, că iarna, cu perioada de pregătire, a fost prea liniştită în Copou, că ştacheta exigenţei a coborît, şi în acest sezon formaţia studenţilor ieşeni a avut o comportare foarte slabă. Şi aşa, aproape fără să vrea, **Metalul Bucureşti** a ajuns la egalitate de puncte cu liderul, **F.C. Galaţi** are dreptul să mai spere, iar noua promovată, **Gloria Buzău**, poate să ajungă doar la două puncte de locul ce înseamnă Divizia A. Excelentă performanţă pentru buzoieni! În această serie, o singură echipă n-are griji: **Progresul Bucureşti** şi acest fapt, se pare, a avut influenţă asupra jucătorilor din str. dr. Staicovici, care duminică au pierdut la Bucureşti, surprinzător, în faţa lui C.S. Tîrgovişte, dovedind o alarmantă indiferenţă faţă de un rezultat mai bun. De la **Metalul Plopeni** (locul 6, cu 26 de puncte), pînă la ultima clasată (C.S.U. Galaţi), 11 formaţii sînt înşirate pe distanţa doar a trei puncte. **C.S.U. Galaţi**, pînă nu de mult „o retrogradată sigură", este acum la egalitate de puncte cu **Dunărea Giurgiu** şi **Ceahlăul**, la un punct de **Progresul Brăila şi de C. S. Tîrgovişte**, şi la două de **Delta, S.N.O.** şi **C.F.R. Paşcani.**

Nici în seria a doua situaţia nu e mai clară. Beneficiind de avantajul terenului în jocul direct, **Politehnica Timişoara** s-a distanţat la două puncte de principala rivală — **F.C. Bihor** —, dar duminica viitoare, orădenii joacă acasă cu Olimpia Satu Mare, iar timişorenii la Braşov cu Metrom şi calculul hîrtiei arată, parcă, o viitoare egalitate între cele două pretendente. În ce priveşte retrogradarea, şi aici sînt ameninţate... 9 echipe, căci de la Metalurgistul Cugir (ultimul joc), la Gloria Bistriţa sînt doar... trei puncte diferenţă, dar Metalurgistul Cugir (21 p), Olimpia Oradea (21 p), Corvinul Hunedoara (21 p), C.F.R. Timişoara (22 p), Electroputere (22 p), C.F.R. Arad (22 p), Metalul Drobeta (22 p) sînt cele mai îngrijorate.

Întrecerea e dîrză, finalul palpitant. Mai sînt doar patru etape, una mai importantă ca alta, şi e de dorit ca peste tot să primeze climatul sportiv, spiritul de fair-play.

Din acest punct de vedere, meciurile din etapa trecută n-au ridicat probleme deosebite. Consemnările multor arbitri sună cam aşa: **„Joc corect, atmosferă sportivă".** Aşa a fost la Tulcea (Delta — Poli Iaşi), la Bacău (Ştiinţa — C.F.R. Paşcani), la Galaţi (C.S.U. — Metalul Buc.). **D. Gheţu** scrie despre partida Metalul Plopeni — Dunărea Giurgiu: **„Deşi jocul avea miză pentru ambele formaţii, partida a fost dinamică, cu faze frumoase, fără durităţi".** Asemenea aprecieri face şi observatorul federal, **Bujor Pătruţescu**, prezent la meciul Progresul Brăila — F. C. Galaţi: **„O întrecere interesantă, susţinută sportiv de suporterii celor două echipe. De menţionat excelenta organizare".** Aceleaşi bune referiri au fost făcute la adresa publicului din Anina, ca şi la a celui din Hunedoara, deşi Corvinul a terminat nedecis acasă şi situaţia sa nu este deloc roză. **Atmosferă de mare derby la Timişoara, cu nimic mai prejos decît la meciurile de Divizia A, cu dialogul galeriilor început în dimineaţa zilei disputei, dar un dialog sportiv. Nici partida, de o valoare medie, n-a făcut excepţie de la sportivitate.** S-a început mai tare, e adevărat, dar jocul a intrat repede pe făgaşul normal. În min. 4, **Lucaci** l-a faultat pe **Bungău** şi acesta a comis un gest reprobabil, lovindu-l cu pumnul pe orădean. Amîndoi au fost eliminaţi (culpa lui Bungău e mai gravă), după care sportivitatea a reintrat în drepturile sale. N-au lipsit, însă, avertismentele pentru protestele la deciziile arbitrilor **(Stan** şi **Ene** de la Gloria Buzău, **Manciu** — Dunărea Giurgiu, **Kukla** şi **Demian** — C.F.R. Arad, **Schwartz** — C.S.M. Sibiu, **Mereca** — Corvinul) sau pentru joc periculos (**Cîrţog** — Metalul Drobeta). Pe aceştia, ca şi pe alţii, miza jocurilor i-a depăşit şi s-au lăsat pradă nervilor. E de dorit ca arbitrii şi antrenorii să intervină cu promptitudine. Nimic nu trebuie să vicieze acest final atît de palpitant şi de atractiv al Diviziei B, urmărit cu interes de iubitorii fotbalului.

Constantin ALEXE

ETAPA A XXVI-a A DIVIZIEI A

(Urmare din pag 1)

fundaşului Czako, restabilit. Arădenii se prezintă cu un moral ridicat după acel 4—0 cu Petrolul şi, firesc, nu vor modifica formaţia standard.

RAPID (10) — C.S.M. REŞIŢA (11). Vecine de clasament cu acelaşi număr de puncte (23). Este limpede că aceste două combatante nu stau nici ele pe roze. La Rapid este posibilă reintrarea lui Răducanu. C.S.M. Reşiţa a plecat luni spre Capitală unde, ieri, a efectuat două antrenamente uşoare. Antrenorul Reinhardt va începe jocul cu aceeaşi formaţie care a încheiat victorioasă întîlnirea cu Dinamo, cu E. Dumitru în linia mediană. **(Partida este programată pe stadionul „23 August" cu începere de la ora 17,30).**

UNIVERSITATEA CRAIOVA (1) — STEAGUL ROŞU (9). Elevilor lui C. Cernăianu li s-a făcut o primire călduroasă luni la prînz, cînd s-au înapoiat la Craiova. Victoria la scor de la Bucureşti a ridicat la cote foarte înalte interesul pentru meciul cu Steagul roşu. Se aşteaptă un nou record de spectatori. Braşovenii se află de luni seară la Craiova. Antrenorul N. Proca este foarte îngrijorat. Pescaru, Rusu şi Alecu sînt accidentaţi, iar Olteanu şi Mateescu, bolnavi de gripă.

F. C. ARGEŞ (4) — STEAUA (5). Jucătorii militari s-au angajat luni, după acel penibil 2—6 cu Universitatea Craiova, să-şi schimbe în bine comportarea, atît pe teren dar, mai ales, în afara lui. Pentru a cita oară în acest retur? Pantea este uşor accidentat. Gh. Constantin va trimite probabil în teren aceeaşi formaţie de duminică care va încerca o reabilitare. „11"-le piteştean va avea aceeaşi componenţă, adică fără Dobrin care va evolua în continuare la echipa de tineret, urmînd să reintre în prima formaţie în etapa de duminică, hotărîre luată de conducerea clubului.

„U" CLUJ (15) — PETROLUL (8). Situaţie extrem de critică în rîndurile lotului clujean datorită intoxicării mai multor jucători, duminică la Constanţa. Conducerea clubului a înaintat un memoriu prin care cere amînarea meciului şi care, în clipa cînd am scris aceste rînduri, nu ajunsese la federaţie. În acest caz antrenorul Onisie se vede obligat să folosească aceeaşi formaţie din meciul cu F. C. Constanţa. Petrolul se află de luni la Cluj. Marţi, ploieştenii au efectuat un uşor antrenament. Antrenorul I. Oană nu s-a decis în privinţa formaţiei.

S. C. BACĂU (6) — JIUL (7). În sfîrşit un meci care angajează două echipe lipsite de orice griji. Băcăuanii mai trag încă speranţa ocupării unui loc printre fruntaşi. Dembrovschi va fi prezent în atac. La Jiul nu va juca Dodu. **(G. N.)**

CLASAMENTUL CAMPIONATULUI ECHIPELOR DE TINERET-REZERVE

1. Dinamo	25	13	6	6	44—27	32
2. Petrolul	25	12	8	5	38—21	32
3. „U" Cluj	25	13	3	9	41—27	29
4. C.S.M. Reşiţa	25	11	6	8	37—37	28
5. Steaua	25	11	5	9	40—29	27
6. U.T.A.	25	11	5	9	28—19	27
7. F.C. Constanţa	25	11	4	10	37—33	26
8. Steagul roşu	25	11	4	10	26—24	26
9. Univ. Craiova	25	11	2	12	38—36	24
10. Sp. studenţesc	25	9	6	10	32—41	24
11. F.C. Argeş	25	9	5	11	27—30	23
12. Jiul	25	10	3	12	28—37	23
13. Rapid	25	8	4	13	26—37	20
14. A.S.A. Tg. Mureş	25	7	6	12	30—47	20
15. S.C. Bacău	25	9	1	15	37—56	19
16. C.F.R. Cluj	25	7	4	14	29—46	18

ŞEDINŢĂ DE ANALIZĂ LA CLUBUL STEAUA

Consiliul de conducere al clubului sportiv Steaua şi biroul secţiei de fotbal au analizat comportarea nesatisfăcătoare a echipei de fotbal în ultimele etape de campionat. Analiza a scos în evidenţă lipsa de responsabilitate a unor fotbalişti faţă de reprezentarea cu cinste a culorilor clubului, faţă de tradiţiile făurite prin munca de peste un sfert de veac a unor sportivi fruntaşi care şi-au subliniat prezenţa pe stadioane prin performanţe remarcabile. Pentru lipsă de exigenţă în organizarea şi conducerea procesului de instruire şi educaţie, de fermitate faţă de abaterile de la conduita sportivă şi cetăţenească au fost avertizaţi antrenorii echipei şi conducerea secţiei de fotbal. De asemenea, au primit avertisment mai mulţi jucători care au dovedit lipsă de interes la antrenamente şi jocuri.

Consiliul de conducere al clubului sportiv **Steaua** a adoptat măsuri pentru îmbunătăţirea activităţii echipei de fotbal în perioada care a mai rămas pînă la sfîrşitul sezonului competiţional.

Derbyul „Poli" Timişoara — F. C. Bihor. Schiopu a executat excelent lovitura liberă şi... gol! Timişorenii s-au distanţat, pentru moment, de urmăritorii lor. Foto: AL. SOMOGYI — Timişoara

Agenda activităţii sportive de masă

În cinstea Zilei internaţionale a copilului

LA PALATUL PIONIERILOR S-A DESFĂŞURAT UN BOGAT PROGRAM SPORTIV

Duminică dimineaţa, cu prilejul sărbătoririi Zilei internaţionale a copilului, pe aleile de la Palatul pionierilor şi pe terenurile de sport ale clubului Cutezătorii au avut loc numeroase şi pasionante întreceri sportive, care au angajat şcolari şi... preşcolari.

În întrecerea preşcolarilor, la tricicIete, disputa a angajat în principal pe **Eduard Enoiu, Dănuţ Raţiu** şi **Daniela Grimaschi**, clasaţi pînă la urmă în această ordine. Aprigă a fost şi întrecerea amatorilor de biciclete, în care primul a trecut linia de sosire **Ovidiu Poparad**, urmat de **Bogdan Duţă** şi **Stelian Galos**. În aceeaşi probă, **Adrian Baron** a obţinut o meritată menţiune.

Aşteptate cu mult interes, concursurile de patinaj pe rotile — foarte îndrăgite de copiii care activează în diferitele cercuri sportive de la Palatul pionierilor — au dat cîştig de cauză **Gabrielei Simescu** (categoria 5—7 ani) şi lui **Ovidiu Poparad** (8—9 ani).

Copiii au mai luat parte la concursuri de desene pe asfalt, recitări compoziţii libere etc.

Pentru şcolari şi pionieri mai... mari, clubul sportiv Cutezătorii a organizat întreceri de şah, baschet şi tenis de masă. Din rîndul şahiştilor, îndrumaţi de maestrul sportului **Petre Seimeanu**, s-au evidenţiat **Gabriel Zamfir, Marius Martin, T... r Badea** şi **Dan Bărbulescu**, care promit să repete exemplul unor sportivi fruntaşi în această disciplină — **Alexandra Nicolau, Elisabeta Polihroniade, Mircea Pavlov** etc. — care şi-au început activitatea competiţională, ca şi ei, la vîrsta „cravatelor roşii".

În competiţia de tenis de masă, desfăşurată non-stop, cei mai valoroşi s-au arătat a fi **Adrian Ionescu** (Liceul nr. 36), **Alexandru Sgondea** şi **Marian Crăcea**, ambii de la Şcoala generală nr. 188, sectorul 5. La reuşita întrecerilor de tenis de masă şi-a adus aportul instructorul sportiv **Radu Chiscarov**, din activul clubului Cutezătorii.

În final, o altă menţiune: în turul campionatului municipal de tenis de masă, categoria copii (echipe), „Cutezătorii" au terminat pe locul I, în urma victoriilor obţinute: 9—0 cu Progresul, 8—1 cu Steaua şi 5—4 cu Dinamo... **(t. st.)**

MUNCA DE EDUCAŢIE CU TINERETUL — O SARCINĂ PERMANENTĂ

REZULTATELE OBŢINUTE — ÎNDEMN LA O ACTIVITATE ŞI MAI SUSŢINUTĂ

(Urmare din pag 1)

tă de 81 de sancţiuni (suspendări de la o lună pînă la 2 ani) dictate anul trecut, în perioada corespunzătoare a acestui an s-au semnalat doar 14 abateri. Dacă anul trecut au fost necesare ca măsuri punitive suspendări de terenuri însumînd 26 de etape (în campionatul de fotbal al categoriilor inferioare), anul acesta, de la reluarea întrecerii nu a fost înregistrată nici o sancţiune.

Dar, desigur, toate aceste aspecte îmbucurătoare nu trebuie să determine o slăbire a eforturilor sau a exigenţei într-un domeniu al muncii de cea mai mare însemnătate.

Pentru că nu pot fi trecute cu vederea o serie de aspecte negative pentru înlăturarea cărora trebuie depuse eforturi. **Astfel, la cluburile sportive din Piteşti şi C-lung Muscel participarea sportivilor la învăţămîntul de partid este încă slabă,** rezumîndu-se mai mult la o prezenţă strict fizică.

Este necesară o preocupare mai mare faţă de **propaganda sportivă** sau, poate, mai exact spus, de **propaganda în favoarea ideii de sport.** O asemenea îndatorire de bază a organizaţiilor noastre nu se poate rezolva printr-o simplă... expoziţie!

În sfîrşit, va trebui continuată bătălia împotriva **unor mentalităţi învechite care mai persistă la F.C. Argeş, C.S. Piteşti, Sport club Muscelul, ARO C-lung, Dacia, Argeşana, unde se mai iau jumătăţi de măsură împotriva abaterilor unor sportivi fruntaşi, există tendinţa de a se acoperi lipsurile din teama antrenorilor de a nu-şi vedea descompletate loturile.**

Tocmai faptul că în judeţul Argeş s-au obţinut rezultate notabile în munca de educaţie cu sportivii, trebuie să fie un îndemn puternic la o activitate şi mai susţinută, energică şi eficientă în viitor.

NESECATELE IZVOARE ALE TRECUTULUI GLORIOS AL PATRIEI!...

În arsenalul mijloacelor educative pe care organizaţiile sportive din judeţul Cluj le folosesc în munca cu tineretul, evocarea trecutului glorios al patriei, a bărbaţilor ei de seamă, reprezintă o pîrghie importantă şi eficientă.

Recenta aniversare a 125 de ani de la marele eveniment istoric al Revoluţiei din 1848 a prilejuit organizarea a numeroase competiţii şi concursuri sportive care au culminat cu Trofeul „Andrei Mureşanu", desfăşurat la Dej, la liceul ce poartă numele ilustrului poet şi patriot paşoptist. În acelaşi context se înscriu excursiile cu prilejul cărora copiii sînt purtaţi la locurile memorabile ale trecutului şi în marile unităţi industrial-economice şi cultural-artistice ale prezentului.

Pe aceleaşi coordonate — ale unei munci educative sistematice şi multilaterale — stă înscrisă şi activitatea sportivă a pionierilor clujeni, a unor secţii din cadrul celor două şcoli sportive ale oraşului, a bătrînului şi prestigiosului liceu turdean „Mihai Viteazul" ş.a. Un caracter de educaţie completă au şi cupele studenţeşti tradiţionale „Iuliu Haţieganu" (I.M.F.) şi „Universităţii", competiţii care includ, dincolo de întrecerea sportivă, angajarea morală faţă de memoria înaintaşilor, sau prestigiul instituţiei în care studiază tînărul.

Am avut însă ocazia să întîlnim şi manifestări ce au trădat lipsa de instrucţie şi absenţa supravegherii. Cea mai elocventă: comportarea nonşalantă şi lipsită de interes a multor dintre adolescenţii prezenţi la simpozionul desfăşurat la Cluj, în luna aprilie. Detaşare — ca să folosim un eufemism — împinsă pînă acolo încît tineri de 14—15 ani şi-au permis să deschidă gazete deşi aveau la tribună oameni de prestigiu şi dăruiţi cu arta oratoriei care le vorbeau, culmea, tocmai despre cum trebuie să se comporte tinerii în societate.

Rezervîndu-ne încrederea că nu vom mai întîlni cazuri similare — ce reprezintă un blam la adresa educatorilor — să abordăm, pe scurt, acel aspect al problemei care se referă la însuşirile morale ce se pot statornici prin educaţie sistematică — însuşiri pe care mulţi dintre sportivii clujeni le-au făcut şi le fac nobile dovezi. De altfel, Clujul sportiv universitar a oferit totdeauna numeroase exemple de tineri care au fost modele de comportament atît pe stadion cît şi în viaţa de toate zilele.

Rămînînd, însă, pe tărîm sportiv să remarcăm două cazuri, unul de notorietate, altul de strictă actualitate. Primul o priveşte pe Ileana Silai, această pildă a perseverenţei care, nemulţumită de randamentul dat la München şi conştientă că n-a împlinit speranţele puse în ea, s-a angajat într-un nou ciclu olimpic, deşi vîrsta — implicit dispoziţia de lucru — nu mai sînt cele ale primei tinereţi. Glasul datoriei neîmplinite nu i-a dat, însă, liniştea necesară retragerii din activitatea competiţională. Cel de al doilea — pe care martorii prezenţi, nu de mult, la turneul de la Constanţa, l-au numit „ardism sportiv" — îl priveşte pe baschetbalistul Matei Rühring, accidentat în preziua meciului decisiv (partida cu „U" Timişoara) pe care echipa lui urma să-l susţină pentru locul trei. Conştient că fără aportul său munca depusă de echipă timp de 23 de etape ar putea fi irosită, a decis — cu tot riscul — şi cu marea durere pe care o resimţea — să intre pe teren chiar dacă „ar juca într-un picior". Şi a jucat într-un picior, dar a jucat magistral contribuind decisiv la victoria echipei. Şi mai mult ca sigur, la urcarea acesteia pe podium. Dar, mai mult poate decît gestul în sine contează cuvintele acestuia („Nu mi-am făcut decît stricta datorie"), dovada unei înţelegeri superioare a ceea ce înseamnă dragoste de colectiv şi capacitate de sacrificiu, expresia unei înalte şi alese educaţii.

Nuşa DEMIAN

UN SCOR „ASTRONOMIC" ŞI IMPLICAŢIILE LUI „PĂMÎNTEŞTI"...

A-ţi apăra şansele cu întreaga capacitate de care dispui, a lupta pînă la ultima picătură de energie pentru culorile echipei ce o reprezinţi, a căuta să învingi momentele inerente de dificultate şi să te depăşeşti mereu pe tine însuţi — iată una din legile aspre dar atît de frumoase ale întrecerii de pe stadion. Am făcut acest preambul (cunoscut fără îndoială) avînd în faţă **incredibilul rezultat înregistrat în ultima etapă a campionatului republican de handbal, rezervat juniorilor şi şcolarilor. La Iaşi, — după cum se ştie — în meciul dintre formaţiile feminine ale Liceului nr. 2 din localitate (antrenor Ion Haraga) şi asociaţiei sportive Textila Buhuşi (C. Teodorescu), scorul a fost de 42—4 (?!?) în favoarea gazdelor.**

Deci, în 40 de minute de joc (cît durează o partidă între echipe de junioare) s-au marcat 46 de goluri (!!), realizîndu-se în plus 35 de acţiuni de atac nefructificate, 41 de aruncări libere de la 9 metri şi 6 aruncări de la 7 metri. Fără a mai reaminti că după fiecare gol mingea trebuie repusă în joc de la centru. Să adunăm: 46 + 35 + 41 + 6 = 118. Aşadar, cum o fază de gol la 20 de secunde, ceea ce — practic — este imposibil.

Care este explicaţia fenomenului? Înaintea ultimei etape a campionatului, echipa Liceului 2 din Iaşi se afla pe locul II în clasament, la egalitate de puncte cu Şcoala sportivă din Oraşul Gheorghe Gheorghiu-Dej, dar cu un golaveraj inferior (+74 liderele, +60 ieşencele). Contracandidatele cîştigaseră cu 13—7 partida cu Şcoala Sportivă din Piatra Neamţ, mărindu-şi plusul de goluri la 80. Dar, realizînd o diferenţă de 38 de puncte, reprezentantele Liceului 2 din Iaşi le-au depăşit, în ultimul moment, cu o diferenţă pozitivă de 98 de goluri.

Dar, „eforturile" depuse (ale ieşencelor de a marca goluri, ale adversarelor lor de a le... primi) s-au risipit în van. Deşi nu au existat probele „juridice" ale mistificării, cele „morale" erau absolut de ajuns federaţiei pentru a lua măsurile de salubritate ce se impuneau:

● Echipa de junioare Textila Buhuşi a fost eliminată din campionatul republican al juniorilor şi şcolarilor;

● Jocurile echipei Textila Buhuşi din returul ediţiei 1972/1973 a campionatului republican al juniorilor şi şcolarilor se omologhează toate cu scorul de 6—0 în favoarea echipelor adverse. Rezultatele formaţiei Textila Buhuşi din turul campionatului rămîn cele omologate la timpul respectiv de federaţie.

Să adăugăm că echipa de junioare din Buhuşi a mai fost „eroina" unei întîmplări, oarecum similare, anul trecut, cînd s-a falsificat aici o foaie de arbitraj după terminarea jocului cu Voinţa Botoşani. Antrenorul echipei Textila a fost suspendat pe un an, iar acum — după cum reiese din rapoartele oficiale — a dirijat toate „operaţiile" din tribună. Nu este oare total neindicat să se încredinţeze educarea şi instruirea tinerelor sportive unor asemenea persoane?

Călin ANTONESCU

VIRTUŢILE TURISMULUI

Puţine zile ne mai despart de pragul peste care, mai întîi elevii, apoi studenţii vor păşi în anotimpul de aur al vacanţei mari. Tineretul studios al ţării va părăsi, o vreme, sălile de clasă, amfiteatrele, laboratoarele; îl aşteaptă destinderea binemeritată, odihna activă, cea care-i îngăduie să-şi lărgească orizontul cunoştinţelor şi să-şi călească organismul realizînd dezideratul vechiului dicton: „minte sănătoasă în trup sănătos". Vor porni pionierii în captivantele expediţii ale Cutezătorilor, iar acţiunea turistică „Studenţii — pe meleagurile patriei" îi va purta pe tinerii din învăţămîntul superior prin locuri cu străvechi frumuseţi şi cu măreţe înfăptuiri din anii noştri.

Turismul va avea o pondere covîrşitoare în programele de vacanţă ale elevilor şi studenţilor. Vor fi colonii şi tabere, drumeţii simple sau circuite ample în autocare. Dar, în concepţia noastră actuală, turismul nu se rezumă doar la o translaţie în spaţiul geografic al ţării. El trebuie să capete un conţinut atractiv cu bogate semnificaţii educative. Pămîntul patriei păstrează nenumărate mărturii despre frămîntata istorie a poporului nostru; pămîntul patriei a fost înnobilat cu multiplele ctitorii ale socialismului. Oameni cu pricepere şi pasiune îi pot face pe tinerii noştri să cunoască toată această zestre, să o respecte şi să o iubească fără preget, pentru că vîrsta lor stă sub binecuvîntata zodie a elanurilor generoase.

Comandamentul central al vacanţei a prevăzut o serie de manifestări dedicate aniversării unor evenimente de seamă din istoria patriei ca 125 de ani de la revoluţia din 1848 sau eliberarea României de sub jugul fascist. Profesorilor ce-i vor însoţi pe elevii şi studenţii lor, ghizilor ce le vor prezenta documente şi locuri istorice le revine, fără îndoială, sarcina de a găsi căile cele mai potrivite spre inima tineretului, de a le sădi acolo dragostea de patrie, dorinţa nestrămutată de a contribui la înflorirea ei, la creşterea prestigiului României socialiste în lume.

„Cea dintîi dintre virtuţile omului rămîne devotamentul faţă de patrie", spunea un scriitor. Să facem ca anotimpul vacanţei, cu drumurile lui de-a lungul şi de-a latul ţării, să-l ajute pe tînărul de azi, pe cetăţeanul de mîine să urce pe treptele cunoaşterii pînă la această înaltă şi admirabilă trăsătură!

Sebastian BONIFACIU

dintre sute de rapoarte

OBSERVAŢII PE MARGINEA ETAPEI DE DUMINICĂ A DIVIZIEI A

Care sînt cele mai semnificative lucruri menţionate în rapoartele observatorilor federali şi în foile de arbitraj, după etapa de duminică a Diviziei A?

● Arbitraj excelent **(Chevore Ghemigean)** şi atmosferă de ireproşabilă sportivitate în tribune, la meciul cu mare miză pentru echipa gazdă, **A.S.A. Tîrgu Mureş — Sport Club Bacău**, deşi victoria acesteia a venit cînd se pierduseră aproape toate speranţele. **Gh. Constantinescu—Crecu** notează arbitrajul cu 10.

● **Otto Anderco: „Fundaşul constănţean, Antonescu, a fost nu numai stîlpul apărării, dar şi un inepuizabil iniţiator al acţiunilor de atac ale echipei sale".** Ne bucură evoluţia bună a oricărui jucător. Cu atît mai mult a unui component al echipei naţionale.

● Arbitrul **Grigore Bîrsan** ţine să remarce bunele condiţiuni organizatorice în care s-a desfăşurat întîlnirea C.S.M. Reşiţa — Dinamo. Cu totul alte aprecieri se fac, însă, la un alt meci din această etapă: **Sportul studenţesc — F.C. Argeş. Observatorul federal, Gh. Prodea, îşi exprimă nemulţumirea — şi ea este pe deplin justificată — faţă de condiţiile necorespunzătoare în care publicul a trebuit să vizioneze acest meci. Stadionul Giuleşti, cu o capacitate dublă, dacă nu chiar triplă decît cel al studenţilor bucureşteni, nu mai găzduieşte de mult timp jocurili de Divizia A. De ce se acceptă desfăşurarea unor asemenea meciuri pe un stadion, evident, şi mai puţin dotat?**

● Plecat la Helsinki, pentru a asista la un meci care nu ne este deloc indiferent, **Finlanda — R. D. Germană, Valentin Stănescu** n-a avut timpul necesar pentru a-şi trece pe hîrtie observaţiile sale la meciul **Steaua — Universitatea Craiova.** Cum este şi normal, opiniile unui observator federal, care este una şi aceeaşi persoană cu antrenorul echipei naţionale, ar fi interesat în mod deosebit, după un meci încheiat cu un rezultat de-a dreptul senzaţional. Mărturisim că am fi vrut să cunoaştem părerea lui **Valentin Stănescu** şi în legătură cu o fază de joc: aceea în care **Haidu**, portarul echipei Steaua, l-a luat pur şi simplu în... braţe pe **Oblemenco**, cu consimţămîntul conducătorului jocului, arbitrul timişorean **Gabriel Blau**. Oricîtă... înţelegere ar avea **Valentin Stănescu** pentru portari, amintindu-şi de anii lui de tinereţe, ne îndoim că a privit cu alţi ochi, decît cei ai regulamentului, infracţiunea lui Haidu. Este regretabil, în orice caz, că, în vreme ce se pretinde jucătorilor să nu încalce regulamentul de joc, o asemenea încălcare vine din partea arbitrului! Promovat anul acesta în lotul A, **Gabriel Blau** trebuia să confirme unele bune prestaţii de pînă acum şi nicidecum să alunece pe panta concesiilor, despre care se ştie cînd încep, dar nu se poate spune cînd şi, mai ales, cum se termină.

● Despre arbitrajul lui **Gr. Bîrsan**, în meciul **C.S.M. Reşiţa — Dinamo, Cornel Simionescu** scrie următoarele: **„În condiţiile unui joc dificil, arbitrajul a fost corespunzător. Consider, însă că trebuia să avertizeze mai hotărît jucătorii, CARE AU JUCAT FOARTE DUR** (sublinierea ne aparţine). Una dintre consecinţele unui astfel de joc, este cunoscută: accidentarea lui **Deleanu**. În general, desigur, **Gr. Bîrsan** a condus bine. Dar, parcă, observatorul federal nu este în ton cu propriile sale remarci, acordîndu-i nota 9+. Generozitatea nu este un lucru bun în orice ocazii...

Jack BERARIU

DELEANU — INDISPONIBIL TREI SĂPTĂMÎNI

Suferind o întindere a ligamentelor la genunchiul piciorului stîng (ca urmare a loviturii primite, duminică, la Reşiţa, în duelul cu Nestorovici), jucătorul Deleanu a devenit indisponibil pentru aproximativ trei săptămîni. Deocamdată, fundaşului dinamovist i s-a pus genunchiul în ghips, apoi, după 14 zile, i se va aplica tratamentul corespunzător.

BANI, AUTOTURISME ŞI EXCURSII LA TRAGEREA SPECIALĂ PRONOEXPRES — BOX EXPRES DIN 10 IUNIE 1973

Din bogata listă de cîştiguri care se acordă la această tragere specială, reţinem: autoturismele DACIA 1300 şi DACIA 1100, şi excursiile TURUL CEHOSLOVACIEI şi excursiile în ANGLIA.

Pentru stabilirea numerelor cîştigătoare se vor efectua 5 extrageri, în 3 faze. În total vor fi extrase 31 de numere.

Participarea se face cu următoarele taxe: 3 lei varianta, 6 lei varianta şi 15 lei varianta. Precizăm că variantele de 15 lei dau dreptul de participare la toate cele 5 extrageri. Se mai poate participa şi pe variante combinate şi combinaţii „cap de pod" cu taxa de participare calculată corespunzător, respectiv 6 lei sau 15 lei varianta.

PREMIILE CONCURSULUI PRONOSPORT DIN 3 IUNIE 1973:

Categoria I (13 rezultate): 67,80 variante a 1 648 lei.

Categoria a II-a (12 rezultate): 1451,75 variante a 180 lei.

Întrucît valoarea premiului de categoria a III-a a fost sub plafonul minim de 20 lei, conform regulamentului fondul a fost atribuit celorlalte două categorii.

Azi a apărut numărul 367 al revistei

FOTBAL

din sumarul căruia vă recomandăm:

● Comentarii la meciurile etapei a 25-a a Diviziei A, în special la derbyurile de la Bucureşti şi Reşiţa.

● O pagină de confidenţe, clasamente, echipa campionatului şi a săptămînii.

● Notele acordate jucătorilor şi arbitrilor.

● La „Interviul săptămînii", dr. Dumitru Tomescu, medicul echipei naţionale.

● Cronici detaliate de la derbyurile etapei de duminică din Divizia B, de la Timişoara şi Galaţi.

● O pagină dedicată finalei C.C.E. de la Belgrad.

● La rubrica „Vă prezentăm echipe campioane din Europa", F. C. Liverpool.

● Numeroase reportaje, comentarii, rezultate din fotbalul internaţional.

ÎNVINGĂTORI ÎN SFERTURILE DE FINALĂ ALE CAMPIONATELOR EUROPENE DE BOX

M. TONE, S. CUȚOV, A. NĂSTAC ȘI I. ALEXE S-AU CALIFICAT ÎN SEMIFINALE!

● Aprecieri elogioase la adresa sportivilor români
● Azi, Gruiescu, Pometcu, Dobrescu și Tîrîlă luptă pentru medaliile de bronz...

BELGRAD, 5 (prin telex, de la trimișii noștri).

În reuniunea de luni seara alți doi boxeri români au susținut partide în competiția continentală. În primul său meci **Constantin Gruiescu** l-a întîlnit pe turcul Kemal Sonunur, adversar cunoscut boxerului român, ei aflîndu-se acum la cea de a treia întîlnire. În celelalte două meciuri pugiliștii și-au împărțit victoriile. Aici, pe ringul de la sala „Pionir", reprezentantul nostru a început foarte bine lupta, a punctat precis cu directe și croșee de stînga, aducîndu-l pe Sonunur — în ultimul minut al primei reprize — în situație de groggy. În rundul doi Sonunur a atacat dezlănțuit, dar după aproximativ 60 de secunde lupta s-a echilibrat și în final **Gruiescu** și-a pus din nou în dificultate adversarul. În ultimele trei minute Gruiescu a excelat prin precizia loviturilor și a terminat meciul în aplauzele spectatorilor. Victorie clară și frumoasă cu 5—0.

Următorul adversar al lui Gruiescu va fi Tatar (Cehoslovacia) care l-a eliminat pe boxerul francez Khalouffi.

Partida dintre **Gabriel Pometcu** și polonezul **Roman Gotfryd** a fost așteptată cu viu interes. Se punea problema dacă pugilistul român, accidentat la nas, va putea să se impună în fața tehnicianului Gotfryd. Dar, dovedind o voință exemplară (a sîngerat tot timpul meciului) **Pometcu** a realizat o ultimă repriză extraordinară, cu care i-a convins pe toți cei cinci arbitri de superioritatea sa. În primele două runduri lupta a fost echilibrată și datorită eschivelor și deplasărilor derutante ale adversarului multe dintre loviturile lui Pometcu nu și-au găsit ținta. Nu este mai puțin adevărat că boxerul român n-a lovit aproape de loc cu stînga de jos. Tactică ce ar fi fost foarte potrivită, pentru că în ultimele trei minute de luptă, cînd campionul român a declanșat atacuri susținute, cu lovituri de jos, cu ambele brațe, el și-a obligat adversarul la o defensivă exagerată (țineri, împingeri și alte neregularități). În aceste condiții cei cinci arbitri l-au declarat învingător astfel: 59—57, 59—57, 59—58, 60—58, 60—57. În meciul următor Pometcu îl va avea ca adversar pe maghiarul Lajos Kovacs, boxer stîngaci, care — în meciul cu Davies (Țara Galilor) — a arătat că nu este un pugilist de neînvins.

În reuniunea de marți după-amiază toți cei trei boxeri români care și-au disputat meciurile din cadrul sferturilor de finale au coborît învingători treptele ringului fiind, deocamdată, posesori ai medaliilor de bronz. Cocoșul **Mircea Tone** a avut o misiune dificilă în fața iugoslavului **Bratislav Ristici** pe care, însă, l-a întrecut într-o manieră clară, spărgîndu-i barajul brațelor foarte lungi și aplicîndu-i numeroase lovituri de aproape. În rundul 2 Ristici a fost numărat, iar în ultima repriză, ca urmare a atacurilor debordante ale românului, el a fost avertizat pentru țineri repetate. Și totuși în contrast cu filmul meciului s-a găsit un arbitru (Jackson — Scoția) care l-a văzut învingător pe... Ristici, aceasta în timp ce englezul **Pollard** i-a acordat decizia lui Tone cu 60—55, iar turcul Comert cu 60—57. În viitorul meci **Tone** îl va întîlni pe polonezul **Krzysztof Madej**, învingător neconcludent în disputa cu cehoslovacul **Hocke**. Mijlociul **Alec Năstac** l-a întîlnit pe **Wolfgang Heimann** (R.D.G.) în sferturile categoriei mijlocii, pe care l-a depășit prin abandon în repriza secundă. În semifinale el va boxa cu francezul **Pierre Gomez**.

La categoria grea am înregistrat a treia victorie românească prin **Ion Alexe** care l-a depășit clar la puncte pe maghiarul **Istvan Edöcs**. Campionul nostru a boxat bine și sperăm că va înregistra un nou succes în fața sovieticului Ulianici care l-a scos din luptă în prima repriză pe irlandezul Mullen.

În gala de aseară au intrat în ring pentru obținerea dreptului de a lupta în semifinale alți doi boxeri români: **Ștefan Băiatu** și **Simion Cuțov**. În cadrul categoriei semimuscă, Băiatu a fost întrecut la puncte de bulgarul Fuciadjiev.

Semiușorul **Simion Cuțov** a făcut în compania sovieticului **Solomin** o partidă de zile mari. Ambii pugiliști au făcut o mare risipă de energie. Cu o pregătire excelentă și o dorință de victorie demne de toată stima, reprezentantul nostru a realizat un minunat succes, care l-a adus printre purtătorii (deocamdată) ai medaliilor de bronz. Victoria i-a fost atribuită cu 4—1.

Mihai TRANCĂ

★

Miercuri, în prima gală, **Sandu Tîrîlă** va boxa cu **Popovici** (Iugoslavia), seara fiind programate întîlnirile **Gruiescu — Tatar** (Cehoslovacia), **Pometcu — Kovacs** (Ungaria), **Dobrescu — Benes** (Iugoslavia).

Începînd de la orele 15,30 studiourile noastre de televiziune vor transmite în direct prima gală a zilei, iar la orele 22,50 — aspecte înregistrate.

REZULTATE TEHNICE

Categoria semimuscă:	**Rodriguez** (Spania) b.p. **Czerwinski** (Polonia)
	Zasipko (U.R.S.S.) b.p. **Alisanovici** (Iugoslavia)
	Bambrick (Scoția) b.p. **Abrams** (Anglia)
	Fuciadjiev (Bulgaria) b.p. **Ștefan Băiatu**
Categoria cocoș:	**Mircea Tone** b.p. **Ristici** (Iugoslavia)
	Madej (Polonia) b.p. **Hocke** (Cehoslovacia)
	Cosentino (Franța) b.p. **Eroglu** (Turcia)
	Milev (Bulgaria) b.p. **Cowdell** (Anglia)
Categoria semiușoară:	**Schot** (R.F.G.) b.p. **Gillon** (Scoția)
	Tomczyk (Polonia) b.p. **Orban** (Ungaria)
Categoria semimijlocie:	**Cseff** (Ungaria) b.p. **Huussen** (Olanda)
	Jeliesevici (Iugoslavia) b. k.o. 1 **Bikov** (U.R.S.S.)
Categoria mijlocie:	**Alec Năstac** b.ab. 2 **Heiman** (R.D.G.)
Categoria grea:	**Ion Alexe** b.p. **Edocs** (Ungaria)
	Ulianici (U.R.S.S.) b.ab. 1 **Mullen** (Irlanda)

ION ALEXE

Gabriel Pometcu continuă să fie figura centrală a titlurilor în presa sportivă iugoslavă, datorită victoriei sale repetate în decurs de numai 24 de ore. Acesta este, de altfel, un caz unic în evoluția acestor campionate europene. Pugilistul bucureștean a fost defavorizat de sorți și obligat să boxeze două zile la rînd, ceea ce a făcut ca, în scurtă vreme, el să devină favoritul publicului belgrădean. În cursul meciului de luni seara nu puțini au fost cei ce-l încurajau strigînd „Haide rumun", iar în primele pagini ale ziarelor sportive de aici numele lui Pometcu concurează cu cel al lui Năstase, menționat în legătură cu finala de la Roland Garros cu iugoslavul Pilici.

Publicul local, ca peste tot în jurul ringurilor internaționale, este plin de inventivitate folosind cele mai ciudate și mai fanteziste încurajări, făcînd surprinzătoare aprecieri. Cînd a boxat Constantin Gruiescu, am auzit strigîndu-se din tribune „Haide Gruia" ca o reminiscență desigur a bunului renume pe care-l are aci handbalistul nostru. În timpul meciului lui Năstac, s-a clamat „Haide Năstase", iar atunci cînd numele boxerului român era mai puțin cunoscut sau lipsit de rezonanță, publicul a făcut apel la sloganul „Haide Popescu", adoptînd numele acesta ca un simbol.

Toate aceste semne de simpatie sînt — cel puțin pînă în prezent — meritate. Acum, cînd se cunosc toți participanții la sferturile de finală, bilanțul românilor este bun. Din cei zece boxeri prezenți la start doar unul (Al. Popa) a fost eliminat, astfel că s-au calificat pentru faza în care o singură victorie asigură o medalie continentală nouă boxeri români. O proporție asemănătoare au mai realizat delegațiile pugilistice din U.R.S.S., Polonia și R.D.G. Calculul acesta statistic nu este nici absolut, nici decisiv pentru viitoarele evoluții. Altfel jocul cifrelor ar da de pildă, drept lideri pe danezi care au un bilanț de sută la sută dai realizat... doar cu doi boxeri (cîte o victorie fiecare).

După părerile specialiștilor, campionatul adevărat abia acum începe, cînd se cern valorile reale, cînd se află față în față, tot mai mult, cei mai buni oameni la fiecare categorie. Iată de ce de acum înainte și aprecierea șanselor devine tot mai hazardată.

Victor BĂNCIULESCU

ILIE NĂSTASE ÎNVINGĂTOR

(Urmare din pag. 1)

învins în finala cu Kodes. Am dorit mereu să-mi iau revanșa și îmi pare bine că, în sfîrșit, am reușit!" Iar Nikola Pilici recunoaște: **„Năstase a fost prea bun azi, pentru a putea spera ceva în fața lui... Chiar dacă aș fi cîștigat primul set, nu cred că aș fi putut păstra avantajul pînă la sfîrșit."**

Încheiere logică și strălucită a unui mare turneu de tenis. Apoteoză pentru un mare campion, Ilie Năstase.

În urma rezultatelor înregistrate în turneul de la Roland Garros (cat. AA), pe primele locuri în clasamentul Marelui Premiu — F.I.L.T. se află următorii jucători:

1.	I. NĂSTASE (România)	130 p
2.	**A. Panatta** (Italia)	90 p
3.	**J. Newcombe** (Aust.)	77,5 p
4.	**N. Pilici** (Iugoslavia)	75 p
5.	**O. Parun** (N. Zeelandă)	51 p
6.	**T. Gorman** (S.U.A.)	50 p
7.	**P. Proisy** (Franța)	32 p
8.	**K. Meiler** (R.F.G.)	30 p
9.	**B. Phil. Moore** (Austr.)	29 p
10.	**R. Case** (Australia)	27 p

ALEXANDR BLINIAEV (U.R.S.S.) — 8100 PUNCTE LA DECATLON!

MÜNCHEN, 5 (Agerpres). — În localitatea vest-germană Weinheim s-a desfășurat întîlnirea internațională de decatlon și pentatlon dintre selecționatele U.R.S.S., Poloniei și R.F. Germania.

Cu acest prilej, atletul sovietic Aleksandr Bliniaev a stabilit cea mai bună performanță mondială a anului la decatlon cu un total de 8 100 p. Pe locul secund s-a clasat polonezul Skowronek cu 8 061 p.

Concursul de pentatlon a fost cîștigat de Tatiana Varokobka — 4 535 p.

Rezultate pe echipe — **pentatlon:** U.R.S.S. — R.F. Germania 25 904—24 906 p; R.F. Germania — Polonia 16 814—15 975 p; **decatlon:** U.R.S.S.—R.F. Germania 84 737—80 684 p; Polonia—R.F. Germania 31 119—30 151 p.

sportul în lume

Vineri și sîmbătă, la Constanța

MECIUL DE GIMNASTICĂ FEMININĂ ROMÂNIA — U.R.S.S.

După întîlnirea victorioasă cu reprezentativa R. P. Ungare, în care le-am văzut pe gimnastele noastre serios mobilizate pentru obținerea unui rezultat favorabil, iată că echipa feminină de gimnastică a României are de susținut în această săptămînă un nou și dificil examen internațional. Este vorba de meciul programat vineri și sîmbătă în Sala sporturilor din Constanța cu puternica reprezentativă a Uniunii Sovietice. Chiar dacă federația din U.R.S.S. nu a desemnat pentru acest meci pe renumitele gimnaste care au cucerit locul I la Jocurile Olimpice de la München, este de la sine înțeles că o confruntare cu reprezentante de frunte ale gimnasticii sovietice rămîne foarte dificilă pentru componentele lotului nostru. Pentru că, așa cum ne spunea **Polina Astahova**, conducătoarea delegației din U.R.S.S., garnitura deplasată la București este considerată la ora actuală de valoare foarte apropiată de cea a celor mai bune maestre sovietice și că tinerele ce vor evolua la Constanța aspiră, cu îndreptățită justificare, la consacrarea internațională. Din echipa care a evoluat la J.O. de la München a fost selecționată pentru meciul cu reprezentativa României doar **Antonina Koșel** (născută 1954). Celelalte componente ale delegației sînt: **Larisa Gapeenko** (1956), **Irina Șcegoleva** (1956), **Olga Sandavova** (1958), **Olga Panaseiko** (1958), **Elena Maiorova** (1958) și **Elena Titovskaia** (1958).

Gimnastele românce și-au continuat pregătirea în Orașul Gh. Gheorghiu-Dej, iar în această săptămînă s-au antrenat în sala sporturilor din Constanța. Au fost reținute în lot următoarele sportive: **Anca Grigoraș, Alina Goreac, Elena Ceampelea, Rodica Sabău, Gabriela Trușcă, Maria Antinie** și **Aurelia Dobre**.

Meciul România — U.R.S.S. este programat vineri (exerciții impuse) și sîmbătă (exerciții liber alese) în sala sporturilor din Constanța.

TRĂGĂTORII BUCUREȘTENI ÎNVINGĂTORI LA SKOPLJE

Recent a avut loc la Skoplje, în Iugoslavia, tradiționala întîlnire internațională de tir: **Macedonia — București**. Selecționata capitalei noastre — fără componenții lotului național — a avut o comportare frumoasă, cîștigînd acest meci bilateral cu 82—72. Trăgătorii români și-au adjudecat primele locuri — la individual și pe echipe — la armă liberă, armă standard 3 × 20 f și pistol liber. Din formația română s-a remarcat, în mod deosebit, **Dan Hrib** (de la clubul Olimpia), care a terminat învingător la trei din cele patru probe de armă liberă (355 p la 40 f poz. picioare, 384 p la 40 f poz. genunchi și 1 130 p la 120 f). Pe primele locuri s-au mai clasat: **Marina Tomescu** (la armă standard 3 × 20 f — 546 p), **M. Antal** (la armă liberă 40 f poz. culcat — 396 p), **T. Ciulu** (la armă standard 3 × 20 f — 571 p) și **G. Maghiar** (la pistol liber 60 f — 548 p). Pe echipe, bucureștenii au ocupat primele locuri la cinci probe.

ÎNTÎLNIRE DE LUPTE LIBERE LA TBILISI

TBILISI, 5 (Agerpres). — La Tbilisi s-a desfășurat întîlnirea prietenească de lupte libere dintre selecționatele sindicale ale R.S.S. Gruzine și României. Întîlnirea s-a încheiat cu victoria gazdelor. La categ. 82 kg, brăileanul Vasile Iorga a făcut meci nul cu Demurom Kavtarașvili.

ROMA '73 — ÎN PLINĂ DESFĂȘURARE

ROMA, 5 (Agerpres). — Pe terenurile de la Foro Italico din Roma, în fața unui numeros public, s-au disputat primele partide mai importante ale campionatelor internaționale de tenis ale Italiei. Favoritul nr. 1, americanul Stan Smith (al doilea favorit, ca și la Roland Garros, este Ilie Năstase), l-a învins cu 4—6, 6—3, 6—4 pe australianul Philip Dent. Alte rezultate: Cornejo — Di Domenico 6—3, 6—3, Cox — Munoz 6—7, 6—1, 6—2; Jauffret — Franchitti 6—2, 6—1; Korotkov — Moore 4—6, 7—5, 6—2; Castigliano — K. Johansson 6—2, 3—6, 6—0; Kodes — Kalogheropoulos 6—2, 6—2; Metreveli — Machan 6—2, 7—5; Dibley — Rouyer 6—2, 7—6; Solomon — Crotta 6—3, 6—1.

PREGĂTIRI PENTRU A 21-A OLIMPIADĂ DE ȘAH

În cadrul unei conferințe de presă ținute la Paris, președintele Federației franceze de șah, Raoul Bertolo, a prezentat programul de desfășurare a celei de-a 21-a ediții a Olimpiadei de șah, ce va avea loc anul viitor în Franța. Concomitent cu întrecerea celor mai bune echipe de șah din lume vor avea loc manifestări artistice, culturale și sportive. Prezenți la conferința de presă, delegații U.R.S.S. și S.U.A. au asigurat federația franceză de sprijinul lor în activitatea de organizare a marelui eveniment șahist, ce va reuni selecționatele a 80 de țări. Arbitrul principal al Olimpiadei șahiste va fi desemnat la apropiatul congres al F.I.D.E., ce se va ține în luna septembrie la Helsinki. Candidează Alexandr Kotov (U.R.S.S.) și Aluis Naegler (Elveția).

La începutul lunii iulie, președintele F.I.D.E., dr. Max Euwe, și secretara acestui for, suedeza I. Bakker, vor pleca la Paris pentru a stabili, împreună cu organizatorii, modalitățile tehnice de desfășurare a Olimpiadei șahiste.

TURNEUL INTERNAȚIONAL FEMININ DE ȘAH DE LA TIMIȘOARA

În Aula Institutului de medicină s-a desfășurat ieri după-amiază runda a IV-a a turneului internațional feminin de șah. Lidera clasamentului, campioana României Elisabeta Polihroniade a terminat la egalitate partida cu Gertrude Baumstarck.

În celelalte întîlniri s-au înregistrat rezultatele: Reicher — Veröci 1/2—1/2, Stadler — Levitina 0—1, Makai — Juncu întreruptă, Holzlein — Jurczynska 1/2—1/2, Troianska — Timmer întreruptă, Eretova — Sunnucks 1—0, Baumstarck — Polihroniade 1/2—1/2.

În clasament conduc Levitina și Polihroniade cu 3,5 p, urmate de Baumstarck și Eretova cu 2,5 p.

Astăzi dimineață se reiau partidele întrerupte; după-amiază se joacă runda a V-a.

P. ARCAN — coresp. jud.

RECORD DE PARTICIPARE LA C.M. DE TIR CU ARCUL

Între 25 și 28 iulie vor avea loc la Grenoble campionatele mondiale de tir cu arcul. La cea de-a 27-a ediție a acestei competiții și-au anunțat participarea sportivi și sportive din 51 de țări, un adevărat record în materie de participare.

FOTBAL meridiane

AZI, ÎN PRELIMINARIILE C. M.

LA TAMPERE FAȚĂ ÎN FAȚĂ

DOUĂ ECHIPE DORNICE DE VICTORIE: FINLANDA ȘI R. D. GERMANĂ

Firește, meciul dintre reprezentativele Finlandei și R. D. Germane din preliminariile campionatului mondial, ne interesează direct. Iată de ce, în mod explicabil, la Tampere se află antrenorul selecționatei noastre, **Valentin Stănescu**, și doctorul **Dumitru Tomescu**. Întîlnirea începe la 18,30 (ora locală și cea a României).

Atît **Olavi Laaksonen**, antrenorul finlandezilor cît și **Georg Buschner**, selecționerul formației R.D. Germane doresc victoria și amîndoi sînt optimiști. Iată cîteva declarații făcute înainte de meci: BUSCHNER: **„Dacă linia noastră mediană va juca mai bine decît la București, nu ne poate scăpa victoria. Atunci, nu se vor mai arunca atîtea mingi la întîmplare, spre linia de fund a adversarilor..."**

LAAKSONEN: **„Ca gazde, avem prima șansă. Sintem neînvinși pe teren propriu de un an și sper ca nici de data aceasta să nu fim întrecuți acasă".**

Și, într-adevăr, invincibilitatea finlandezilor pe teren propriu este o realitate; dovada, ultimele lor rezultate pe stadioane proprii:

Vaasa: 1—1 cu U.R.S.S. (amical)
Helsinki: 1—0 cu Albania (C.M.)
Turku: 0—0 cu Norvegia (amical)
Helsinki 1—1 cu România (C.M.)
Helsinki: 1—0 cu Olanda-amatori (amical).

Ultimul joc, cel cu Olanda (amatori), a avut loc recent și a constituit o repetiție generală înaintea partidei de miercuri cu R. D. Germană. După cum spun martorii oculari, a fost un meci-test de bună factură și, cu toate că olandezii au prezentat amatori, aceștia au o certă valoare și nu sînt alții decît viitorii profesioniști de la Ajax, Feyenoord, Sparta, Eindhoven sau Twente!

Finlandezii nu au anunțat pînă acum (cu 24 de ore înaintea începerii meciului) decît formația probabilă, aceea care a învins pe olandezi. Iat-o: **Enkelman — Sorsell, Rajantie, Saasioma, Ranta, Suomalainen, Nikkannen, Virkonen — Kajkke, Suhonen, Toivola.** Cunoștințe vechi și noi. Cei vechi, Enkelman, Rajantie, Suomalainen, Toivola. Deși meciul începe la ora 18,30 el nu se desfășoară în nocturnă, deoarece în această perioadă, la Tampere se întunecă pe la ora 23.

În tabăra jucătorilor germani, domnește o atmosferă calmă. Lotul R.D. Germane, identic cu cel de la București, a sosit luni, după ce în meciul test de duminică a surclasat cu 9—0 (7—0) pe campioana diviziei a treia, Aktivist Briesk Cottbus. Este de neînțeles cum Buschner nu intenționează să-l folosească pe Sparwasser, după ce a arătat o mare dispoziție în meciul de antrenament! În linii generale va fi aliniată aceeași echipă ca și la București: **Blochwitz — Weise, Sammer, Bransch, Kurbjuweit — Pommerenke (Häffner), Lauck, Kreische — Löwe, Peter Ducke, Streich.**

Să așteptăm deci, meciul! Ce va aduce fluierul final al arbitrului sovietic **Kazakov**?

ZI FIERBINTE ÎN CALENDARUL INTERNAȚIONAL

În afara meciului **Finlanda — R. D. Germană**, ale cărui implicații ne privesc direct — și a cărui avancronică o puteți citi alăturat — în programul fotbalistic internațional al zilei de azi mai sînt cuprinse alte două partide în preliminariile C.M., foarte importante pentru configurația clasamentelor în grupele respective. Este vorba de partidele **Polonia — Anglia** (grupa a V-a) și **Cehoslovacia — Danemarca** (grupa a VIII-a).

Echipele Angliei și Țării Galilor, care au 3 puncte din două și, respectiv 3 meciuri, conduc la egalitate în grupă. Polonia a susținut un singur meci, pe care l-a pierdut cu 0—2, la Cardiff. Selecționata engleză va face deci totul pentru a obține la Varșovia un rezultat de egalitate, care va însemna pentru elevii antrenorului **Alf Ramsey** un pas foarte important, echivalent aproape cu calificarea în turneul final. Ultimul rezultat al echipei Angliei: 1—1 în meciul amical susținut la Praga cu selecționata Cehoslovaciei, acum 10 zile.

Echipa cehoslovacă, mult schimbată de antrenorul **Vaclav Jezek**, abordează meciul cu reprezentativa daneză în condițiile obligativității obținerii unei victorii, pe cît posibil la un scor cît mai mare. Alt rezultat ar însemna în mod sigur calificarea echipei Scoției, care a acumulat 4 puncte din cele două meciuri disputate. În ziua de 2 mai, la Copenhaga, Cehoslovacia nu a reușit decît un rezultat de egalitate, 1—1, pe terenul pe care echipa scoțiană învingea cu 4—1! Astfel, prima șansă de calificare aparține Scoției, cu condiția ca la 26 septembrie ea să învingă, la Glasgow, Cehoslovacia. Oricum, însă, meciul de azi de la Praga are toate atributele de a fi o partidă interesantă, în care spectatorii praghezi speră să vadă în fine mult așteptatul reviriment al selecționatei țării.

Tot astăzi, la **Tunis**, reprezentativa Braziliei joacă al doilea meci din cadrul turneului afro-european, întîlnind echipa Tunisului. Este al doilea și ultimul meci pe care brazilienii îl susțin pe continentul african, după care ei vor evolua în Europa, unde vor întîlni la 9 iunie echipa Italiei, în primul dintre cele 7 meciuri pe „bătrînul" continent.

În semifinalele Turneului U.E.F.A.: ITALIA — ANGLIA, BULGARIA — R. D GERMANĂ

Luni s-au încheiat întrecerile din cadrul grupelor turneului U.E.F.A. În următoarea fază, a semifinalelor, se vor întîlni:

ITALIA — ANGLIA (la Viareggio)
BULGARIA — R. D. GERMANĂ (la Montecatini).

Aceste meciuri se vor disputa la 7 iunie.

Finala este programată duminică 10 iunie, la Florența.

CAMPIONATE...

ELVEȚIA (etapa a 25-a): F. C. Basel—Chaux de Fonds 7—1 (!!): Grasshoppers Zürich — Young Boys Berna 3—1; Lugano — Chiasso 2—1; St. Gall — Lausanne 3—1; Servette Geneva — Winterthur 3—0; Grenchen — F. C. Zürich 1—4; Fribourg — Sion 2—1. Clasament: 1. **F.C. Basel** — 37 p; 2. Grasshoppers Zürich — 35 p; 3. Sion — 31 p.

PORTUGALIA (etapa a 29-a): Barreirense — Cuf 3—2; Sporting Lisabona — Belenenses 1—0; Coimbra — Setubal 0—0; Beira Mar — F.C. Porto 1—1; Boavista — Unio Tomar 3—1; Leixoes — Farense 1—1; Montijo — Guimaraes 1—1; Benfica Lisabona — Atletico 0—0 (al doilea punct pierdut de Benfica). Clasament: 1. **Benfica** — 56 p; 2. Belenenses — 38 p; 3. **Sporting** — 37 p.

SUEDIA (etapa a 8-a): Hammarby — Elfsborg 0—1; Oerebro — Aadvidaberg 0—2; Landskrona — Djurgaarden 2—0; Oester — Sirius 1—0; Gais — Aik 1—3; Saab — Malmö 0—1; Norrköping — Oergryte 2—2. Clasament: 1. **Aadvidaberg** — 16 p; 2. Oester — 13 p; 3. Gais — 11 p.

PANORAMIC ATLETIC INTERNAȚIONAL

SEZONUL 1973 INFIRMĂ TRADIȚIA „ANILOR LINIȘTIȚI" POST-OLIMPICI...

La sfîrșitul perioadei concursurilor atletice „indoor", specialiștii puteau avansa fără greș opinia că primul sezon hivernal post-olimpic se arătase a fi deosebit de discret, atît sub raportul performanțelor, cît și în privința numelor noi. Se punea atunci întrebarea dacă și sezonul în aer liber va fi la fel de liniștit, intrînd în rîndul său în ciclul obișnuitei relaxări din anii de după Olimpiade.

Și iată, anul atletic '73 — căci, oricît s-a zbate „miniatletismul", tot concursurile de „afară" determină caracteristica sezonului — infirmă, chiar din debut, tradiția „anilor liniștiți", în care schimbul de generații pe tabelele de recorduri se făcea, odinioară, fără prea mari seisme. Să trecem în revistă principalele evenimente petrecute pe inelele stadioanelor în aceste prime luni. Vom porni de la antipozi, pentru că, de fapt, acolo sezonul de vară s-a și încheiat.

Australia nu pare a mai fi nucleul atletic al lumii sudice, (eclipsa pasageră?) Singura noutate de valoare se numește **Chris Commons** (20 ani), un săritor în lungime de 8,01 m. Apoi, **Raelene Boyle** (22,5 la 200 m) și sulițașa **Petra Rivers** (62,46 m), nume mai cunoscute.

Din Africa nici o veste după Jocurile Africane de la Lagos — unde s-a înregistrat, de fapt, primul record mondial al anului — 8:20,8 pe 3 000 m obstacole (egalat), **Ben Jipcho** (Kenia). Desigur, pînă cînd organizarea sportului african și baza sa materială nu vor atinge un nivel corespunzător, alteții continentului negru vor străluci doar sporadic.

Clima Africii i-a permis însă un extra-sezon remarcabil italianului **Marcelo Fiasconaro**, revelația de acum doi ani la 400 m. Reîntors în țara în care a crescut și convertit la distanța superioară, 800 m, Fiasconaro a reușit — e drept, în condițiile unui partener valoros, sud-africanul Daniel Malan — o suită de rezultate excelente (1:46,3, 1:45,2 și 1:44,7), îmbunătățind de trei ori recordul Italiei! Ultima performanță se află la numai 2 zecimi de secundă de recordul european al probei.

Se apropie de sfîrșit și sezonul de peste Ocean, început în martie în California (unde este concentrată aproape în totalitate activitatea atletică din S.U.A.). Sezonul american a furnizat cîteva rezultate excelente, descoperind și unele talente valoroase. Subliniem, în primul rînd, neașteptatul record mondial la greutate (21,82 m) reușit de **Al Feuerbach** care pune capăt „erei" Matson. Mulți specialiști îl regretă pe colosul texan, trecut la profesionism, învinuindu-l pe fanaticul Al („nu există limite pentru mine", declara acesta), de o nedisimulată cochetărie cu... medicina. Dar recordul e record și Al Feuerbach se află acum la o palmă de 22 m!

Alte nume — foarte multe noi — impuse de atletismul american în acest sezon: **Randy Williams** (8,46 m la lungime) care confirmă titlul olimpic, reușind, la 20 de ani neîmpliniți, a doua performanță a tuturor timpurilor (după Beamon...), un alt **Williams, Steve** (19 ani, 1,92 m) care a egalat recordul mondial la 100 yarzi al lui Bob Hayes și aduce aminte, ca statură și alergare, de Tommy Smith, **Benny Brown** (20 ani) 45,0 la 440 y (44,7 la 400 m) o confirmare a părerii că, pe această distanță, talentele apar în California ca ciupercile după ploaie. Apoi, **Tom Woods** (20 de ani, 1,95 m) cu 2,25 m la înălțime (devenind, astfel, recordmanul mondial al „floo"-ului), doi aruncători de suliță valorînd 90 de metri (**Carry Feldman** 90,93 m și **Sam Colson** 89,65 m) și mai ales acest **Richard Wolhuter** (23 ani), selecționat, in extremis, anul trecut, în echipa olimpică, care doboară recordul mondial al lui Jim Ryun la 880 y (804,68 m), alergînd 1:44,6 (echivalent cu 1:43,9 pe distanța metrică). În schimb, nimic deosebit în atletismul feminin de peste Ocean, în afara lui **Kathy Smidt**, medaliată cu bronz la München, care devine a doua performeră mondială la suliță cu 63,42 m.

Am insistat mai mult asupra atletismului din S.U.A. deoarece în această vară selecționata feminină a acestei țări și cea masculină studențească ne vor vizita țara. Nu putem încheia, însă, aceste considerații, fără a sublinia eșecul total (prevăzut de altfel...) al profesionismului. Atletismul a spus un NU hotărît profesionismului și probabil O'Hara își va încheia curînd aventura, înainte de a pierde toți banii. Marile vedete pe care le-a adunat — Ryun, Matson, Keino, Fosbury, Seagren, Beamon Evans, Ferrell, Tyus etc. — s-au aflat departe de rezultatele obținute ca amatori.

În Europa sezonul a început mai tîrziu dar el a fost marcat chiar din start de performanțe deosebite. Începutul îl face mărșăluitorul vest-german **Gerhard Weidner** cu un record mondial la 50 km (4h 00:27,2) urmat de compatriotul său **Klaus Wolfermann** cu acel surprinzător 94,08 m la aruncarea suliței și de sovietica **Faina Melnik** care depășește recordul Argentinei Menis la aruncarea discului (67,44 m). Desigur, despre sezonul atletic '73 se vorbește pe bătrînul continent, încă mai mult la viitor dar, este cert, — există și alte performanțe de valoare; am amintit aici doar recodurile mondiale — că el a debutat sub cele mai bune auspicii. Săptămînile care urmează vor prelua, desigur, ștafeta recordurilor, întrucît este firesc ca obiectivele majore ale anului, Universiada și „Cupa Europei" să stîrnească o emulație deosebită.

Vladimir MORARU

Sare Randy Williams! Noul „fenomen" al atletismului transoceanic se situează cu cei 8,46 m ai săi pe locul doi (după Beamon) în istoria probei de săritură în lungime.

La baschet masculin IUGOSLAVIA — S.U.A. 77-71

RIO DE JANEIRO, 5 (Agerpres). — În turneul masculin de baschet de la Sao Paulo, selecționata Iugoslaviei a învins cu scorul de 77—71 (29—32) formația S.U.A.

Într-un alt joc, reprezentativa Braziliei a întrecut cu 76—72 (44—44) echipa Italiei.

TELEX ● TELEX ● TELEX ● TELEX ● TELEX

Tenismeni din 20 de țări și-au confirmat participarea la campionatele internaționale ale R. F. Germania, care vor avea loc între 11 și 17 iunie la Hamburg. Cu acest prilej, vor evolua jucători și jucătoare din Australia, Spania, S.U.A., Cehoslovacia, Ungaria, Japonia, Chile și alte țări. Printre invitați se numără John Newcombe (Australia), Manuel Orantes (Spania) și Cliff Richey (S.U.A.).

■

Ciclistul spaniol Luis Ocana a cîștigat pentru a treia oară circuitul „Dauphine Liberée", cursa tradițională de încercare și selecție în vederea Turului Franței. Pe locul doi, la 1:10, s-a clasat francezul Bernard Thevenet, iar pe locul trei, la 10:09, olandezul Zoetemelk.

■

Cea de-a 27-a ediție a tradiționalei curse de marș Strasbourg — Paris (493 km) a revenit atletului belgian Robert Rinchard, care, cu timpul de 64h 34:10, a stabilit un nou record al probei. Învingătorul, în vîrstă de 32 de ani, a realizat la actuala ediție a cursei Strasbourg—Paris o victorie netă, întrecîndu-l cu 1h 16:41 pe cel de-al doilea clasat, francezul Roger Quemener, cel care o bună parte din cursă fusese la conducerea plutonului. Pe locul trei s-a situat Josy Simon (Luxemburg) — la 1h 22:12. Dintre cei 21 de concurenți care au luat startul la Strasbourg, numai 10 au ajuns la Paris.

■

Tradiționalul concurs internațional de maraton de la Manchester a fost cîștigat de atletul Eckhard Lesse (R.D. Germană), cronometrat în 2h 12:24. Pe locurile următoare s-au situat japonezul Y Kitayama — 2h 13:29 și canadianul B. Armstrong 2h 13:30.

■

Turneul interzonal de șah de la Leningrad a continuat cu partidele rundei a 2-a, încheiate cu următoarele rezultate: Korcinoi — Cuellar 1—0; Larsen — Radulov 1—0; Byrne — Rukavina 1—0; Quinteros — Smejkal 1—0; Taimanov — Tukmakov 1/2—1/2. În clasament conduc marii maeștri Viktor Korcinoi (U.R.S.S.) și Bent Larsen (Danemarca), cu cîte 2 p.

■

Proba de 5 000 m din cadrul concursului de atletism „Premiul ziarului Pravda" a revenit sportivului sovietic Mihail Jelobovski, cronometrat cu timpul de 13:33,6. Dublul campion olimpic de la München, finlandezul Lasse Viren, în declin de formă, s-a clasat doar pe locul 11, cu timpul de 13:43,2. Alte rezultate: 100 m: Korneliuk (U.R.S.S.) 10,2 sec; 400 m garduri: Gavrilenko (U.R.S.S.) — 50,2; 100 m femei: Strophal (R.D.G.) — 11,4 sec: 800 m femei: Știuta (U.R.S.S.) — 2:03,5; aruncarea suliței: Ozolina (U.R.S.S.) — 61,46 m. În seriile probei de 200 m, sprinterul sovietic Valeri Borzov a realizat timpul de 20,8 sec

■

Desfășurat în condiții atmosferice nefavorabile (ploaie și vînt), concursul internațional de atletism de la Torino a reunit la start sportivi cunoscuți din mai multe țări ale lumii. Rezultate: 100 m (m): Crawford (Trinidad) 10,2 sec; 400 m g: Stukalov (U.R.S.S.) 50,3 sec.: Campionul olimpic John Akii-Bua (Uganda) s-a clasat al treilea cu 50,9 sec.: 110 m g: Drut (Franța) 13,6 sec, 1 500 m: Franco Arese (Italia) 3:43,3; 400 m: Fiasconaro (Italia) — 45,9 sec; săritura în înălțime: Abramov (U.R.S.S.) — 2,14 m; aruncarea discului: Spasovkodski (U.R.S.S.) — 56,62 m; 5000 m: Del Buono (Italia) — 13:54,2; săritura cu prăjina: Gusev (U.R.S.S.) — 5,15 m; **feminin:** 100 m: Molinari (Italia) — 11,5 sec.; 1 500 m: Pigni (Italia) — 4:11,5.

■

Potrivit relatărilor presei japoneze, campionul mondial de box la categoria grea, americanul de culoare George Foreman își va pune titlul în joc în fața lui Joe King Roman din Porto Rico. Meciul ar urma să se desfășoare în luna septembrie, la Tokio, în cursul unei gale care va programa și întîlnirea pentru titlul mondial la categoria ușoară între mexicanul Ricardo Arredondo deținătorul centurii, și șalangerul său, japonezul Morito Kashibawa

■

În Turul ciclist al Serbiei, după două etape conduce italianul Viani, urmat de coechipierul său Bognani, la 15 sec. și maghiarul Szucs la 25 sec. Etapa a doua, Vrnjacka Banja — Zajecar (170 km), a revenit italianului Bognani, în 1h 13:30. Pe echipe în frunte se află selecționata Italiei, urmată de Turcia și Iugoslavia.

Redacția și administrația: București, str. Vasile Conta nr 16; telefoane: centrala 11.10.05, secția corespondenți 11.51.09, interurban 72 și 286; telex: sportrom buc. 180. Tiparul I. P. „Informația", București 40 368

Tîrgu-Mureș

PROLETARI DIN TOATE ȚĂRILE, UNIȚI-VĂ!

Sportul

ZIAR AL CONSILIULUI NAȚIONAL PENTRU EDUCAȚIE FIZICĂ ȘI SPORT

ANUL XXIX — Nr. 7 436 | 4 PAGINI 30 BANI | Joi 7 iunie 1973

...ȘI TOTUȘI CAMPIONATUL DIVIZIEI A LA FOTBAL NU SE ÎNCHEIE DECÎT ÎN ULTIMA ETAPĂ!

MARE SURPRIZĂ: LIDERUL ÎNVINS ACASĂ!

● Steagul roșu realizatoarea performanței etapei! ● Studenții clujeni n-au putut cîștiga pe teren propriu ● F. C. Constanța își ameliorează poziția ● Reșițenii confirmă! ● Final dramatic în partida de la Tg. Mureș

Marin Stelian într-o acțiune de atac a bucureșteni-lor, care va rămîne, ca toate celelalte, fără efect.
Foto: Dragoș NEAGU

REZULTATE TEHNICE

SPORT CLUB BACĂU	— JIUL	4—1	(2—0)
UNIV. CRAIOVA	— ST. ROȘU	0—1	(0—1)
A.S.A. TG. MUREȘ	— U.T.A.	2—1	(0—0)
RAPID	— C.S.M. RȘ.	0—0	
„U" CLUJ	— PETROLUL	0—0	
F. C. ARGEȘ	— STEAUA	1—1	(1—0)
F. C. CONSTANȚA	— SP. STUD.	4—1	(0—1)
Partida DINAMO	— C.F.R. CLUJ	se va	

disputa la 24 iunie

CLASAMENTUL

1. UNIV. CRAIOVA	26	13	8	5	46—31	34
2. Dinamo	25	13	4	8	37—29	30
3. C.F.R. Cluj	25	10	10	5	28—22	30
4. F. C. Argeș	26	11	7	8	38—24	29
5. Sport Club Bacău	26	11	7	8	30—31	29
6. Steaua	26	9	10	7	33—25	28
7. Petrolul	26	9	8	9	18—26	26
8. Steagul roșu	26	9	7	10	31—19	25
9. Jiul	26	10	5	11	33—36	25
10. Rapid	26	7	10	9	25—23	24
11. C.S.M. Reșița	26	7	10	9	29—32	24
12. F. C. Constanța	26	8	7	11	29—30	23
13. U.T.A.	26	7	9	10	29—33	23
14. A.S.A. Tg. Mureș	26	11	1	14	32—39	23
15. „U" Cluj	26	7	8	11	21—39	22
16. Sportul studențesc	26	4	11	11	26—45	19

ETAPA VIITOARE (10 IUNIE)

RAPID	— SP. STUD.	(1—1)
C.S.M. REȘIȚA	— „U" CLUJ	(0—0)
JIUL	— F. C. ARGEȘ	(0—2)
STEAGUL ROȘU	— A.S.A. TG. M.	(0—1)
U.T.A.	— F. C. C-ȚA	(1—1)
PETROLUL	— UNIV. CV.	(0—0)
STEAUA	— DINAMO	(1—2)
C.F.R. CLUJ	— SPORT C. B.	(1—1)

Dacă ar exista un aparat care să măsoare forța... seismelor fotbalistice, este greu de spus dacă el ar da intîietate surprizei de duminică, din meciul Steaua — Universitatea Craiova, sau celei înregistrate, ieri, la Craiova, unde prezumtiva campioană, Universitatea, a trebuit să părăsească învinsă propriul ei teren, sub privirile uimite ale suporterilor veniți să-i aclame victoria...

Iată, în orice caz, că lupta pentru titlu n-a luat sfîrșit, așa cum se credea, doar cu trei zile înainte, ci ea s-a redeschis, avantajul continuînd să fie în favoarea craiovenilor, iar Dinamo și-a regăsit șansele pierdute la Reșița. Campionatul are, în felul acesta, un final interesant, cu semne de întrebare, în locul punctului care părea pus duminică.

Bătălia continuă, indecisă, și la extremitatea cealaltă a clasamentului, centrul el fiind locul 13 supus acelorași legi ale retrogradării, ca și ultimul. Pentru Sportul studențesc, din acest punct de vedere, conturile par aproape încheiate, în urma eșecului de la Constanța. Dar care va fi cea de a doua echipă urgisită de zeul fotbalului? U.T.A., care a scăpat printre degete un punct, în ultimul minut al meciului cu A.S.A. Tîrgu Mureș? F. C. Constanța, care ieri n-a făcut decît să cîștige două puncte scontate? Universitatea Cluj, care, într-un moment decisiv, n-a putut fructifica avantajul terenului? Sau A.S.A. Tîrgu Mureș, care-și salvează meciurile în extremis? Dar nu se știe dacă va putea face același lucru și în momentul cînd se va face numărătoarea finală.

Marile mistere ale campionatului Diviziei A sînt departe de a fi dezlegate... **(J. BERARIU)**

CLASAMENTUL GOLGETERILOR

17 GOLURI: OBLEMENCO (Univ. Craiova) — 3 din 11 m

12 GOLURI: Roznai (Jiul)

11 GOLURI: Dumitrache (Dinamo), Pescaru (Steagul roșu) — 3 din 11 m

9 GOLURI: Marcu (Univ. Craiova), Roșu (F.C. Argeș), Năstase (Steaua)

8 GOLURI: Iordănescu (Steaua), Țegean și Adam (C.F.R. Cluj) — 4 din 11 m, Multescu (Jiul) — 2 din 11 m, Naghi (A.S.A.) — 2 din 11 m, Lucescu (Dinamo) — 2 din 11 m.

7 GOLURI: Troi (F.C. Argeș), Kun (U.T.A.), I. Constantin (Petrolul), Mureșan (A.S.A.), Mărculescu (F.C. Constanța), Țarălungă (Univ. Craiova) — 1 din 11 m

6 GOLURI: M. Sandu (Sportul studențesc), Broșovschi și Domide (U.T.A.), Dumitriu III (Rapid), Dumitru (Steaua), Mureșan („U" Cluj) — 1 din 11 m, Dembrovschi (S.C. Bacău) — 2 din 11 m, Beldeanu (C.S.M. Reșița) — 4 din 11 m

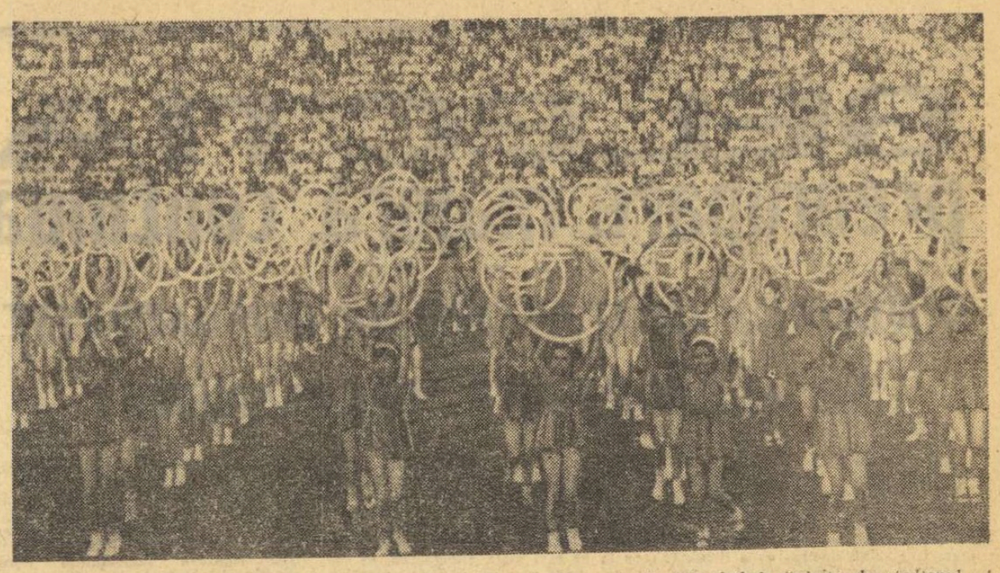

La Constanța s-a creat o tradiție ca înaintea sau în pauzele meciurilor de fotbal găzduite de stadionul „1 Mai" să aibă loc diferite demonstrații sportive, mult apreciate de public. Iată, de pildă, un aspect de la frumoasa demonstrație a ansamblului feminin școlar de gimnastică cu cercuri prezentată spectatorilor în pauza meciului de fotbal F. C. Constanța — „U" Cluj, care s-a disputat duminică. Foto: S. BAKCSY

AGENDA ACTIVITĂȚILOR DE MASĂ

ACȚIUNI DE AMPLOARE ÎN JUDEȚELE BIHOR, ARAD ȘI SUCEAVA

● Oradea — cros popular cu 10 000 de participanți ● Pădurea Ceala — 5 000 de cicloturiști la o serbare cimpenească ● Deschiderea „Săptămînii sporturilor olimpice"

Duminică, în trei județe ale țării, activitățile sportive de masă vor fi punctate prin acțiuni de mare amploare, care vor angaja mii de tineri și tinere.

În județul Bihor, de pildă, este programată o întrecere de cros cu participarea tineretului din întreprinderi și instituții, din școli și facultăți, din mediul sătesc. Organizată în colaborare de C.J.E.F.S. Bihor, Inspectoratul școlar județean și Comitetul județean U.T.C. această întrecere, pe categorii de vîrstă, pornind de la 11 ani va aduce la start circa 10 000 de concurenți și concurente. În mod practic **va fi cea mai mare acțiune atletică de masă organizată în ultimul timp în această zonă a țării.** Întrecerea va avea loc în orașul de reședință al județului, la Oradea.

Iubitorii sportului din județul Arad au proiectat — tot pentru duminică — o mare serbare cimpenească pe care o vor ține în pădurea Ceala. Cu acest prilej, aproape 5 000 de tineri și tinere din orașele și așezările rurale arădene se vor deplasa, pe biciclete, la Ceala pentru a participa la întreceri de cros, orientare turistică și la o serie de activități recreativ-distractive. Tot la Ceala se va organiza și închiderea festivă a anului sportiv școlar, eveniment care va fi punctat de numeroase concursuri susținute de elevi.

O mențiune comună județelor Bihor și Arad: **10 iunie va însemna și deschiderea „Săptămînii sporturilor olimpice", acțiune de masă căreia activiștii sportivi de acolo intenționează să-i asigure un cadru propagandistic și organizatoric model.**

În fine, în județul Suceava vor avea loc duminică numeroase acțiuni cicloturistice de masă, în mod special în localitățile Suceava, Vatra Dornei, Cîmpulung Moldovenesc, Fălticeni, Gura Humorului,

(Continuare în pag. a 3-a)

Simbătă și duminică, la Neptun

SE ÎNTÎLNESC ECHIPELE DE POPICE ALE ROMÂNIEI ȘI IUGOSLAVIEI

Pregătirile loturilor reprezentative de seniori în vederea întîlnirilor internaționale continuă. După dubla întîlnire cu selecționatele feminine și masculine ale R. D. Germane, desfășurată la Ploiești, echipele naționale de popice vor susține simbătă și duminică, pe arena cu 8 piste din stațiunea Neptun, noi întreceri de verificare. De data aceasta, popicarii români vor concura în compania redutabililor formați ai Iugoslaviei, laureate ale ultimei ediții a campionatelor mondiale.

Dornici de a amplifica potențialul echipelor noastre și a forma cadre capabile a schimba, la nevoie, pe titulari, specialiștii federației au cooptat în loturile republicane o serie de tineri remarcați în campionatul divizionar. **Florica Filip, Elena Birligea, Alexandru Cătineanu, Gh. Dumitrescu, P. Branchi** iată nume noi care inspiră multă încredere antrenorilor **Alexandru Andrei** și **Tiberiu Szemani.** Sportivii noștri s-au pregătit cu multă seriozitate pentru disputele cu popicarii iugoslavi, în rîndurile cărora se află campionul lumii **Nicola Dragas,** fostul campion mondial **M. Sterjai, J. Turc, Gorinka Erschi, Eva Bognar** și alte vedete ale arenei internaționale. Cele două formații ale României vor fi alcătuite din următoarele loturi:

Feminin — Elena Trandafir, Ana Petrescu, Cornelia Petruscă, Ildico Grozăvescu, Elena Birligea, Florica Filip, Mariana Antus, Elena Cernat.

Masculin — P. Purje, I. Băias, I. Tismănaru, Gh. Silvestru, A. Cătineanu, Gh. Dumitrescu, P. Branchi, L. Martina.

ÎN URMA VICTORIEI DE LA ROLAND GARROS

ILIE NĂSTASE S-A DISTANȚAT ÎN MARELE PREMIU — F.I.L.T.

PARIS, 6 (prin telefon). Campionatele internaționale de tenis ale Franței, prima din cele trei mari probe clasice ale sezonului (alături de Wimbledon și Forest Hills), s-a încheiat marți după amiază, pe celebra arenă pariziană de la Roland Garros, cu triumful campionului român Ilie Năstase. Ziarele franceze, apărute a doua zi, ca și telegramele agenților de presă, se ocupă pe larg de acest eveniment sportiv de deosebită rezonanță. Este subliniată performanța tenismanului nostru, care încă în 1971 se calificase în finala prestigiosului turneu, reușind însă numai peste doi ani să-și înscrie numele în lista cîștigătorilor.

Cupa campionatelor internaționale de tenis ale Franței se află în mîinile lui Ilie Năstase! Telefoto: A. P. — Agerpres

În cotidianul sportiv **„L'Equipe"** este publicat un grupaj de declarații ale unor personalități cunoscute din lumea sportului alb, care fac aprecieri asupra finalei. Astfel, **Henri Cochet,** unul din faimoșii „muschetari" ai tenisului francez, declară: **„Năstase este un jucător care progresează în fiecare an. El poate și trebuie să progreseze pe mai departe, adăugînd jocului său strălucit și un plus de incisivitate în atac".** Apoi, **Marcel Bernard,** fost campion la Roland Garros, spune: **„Avem în față un campion al lumii, cu adevărat miraculos. A cîștiga un asemenea turneu, fără să pierzi nici un set, iată o performanță care nu va fi egalată**

(Continuare în pag. a 3-a)

Începînd de azi, la poligonul Tunari

ȚINTAȘI DIN 19 ȚĂRI — LA „INTERNAȚIONALELE" ROMÂNIEI

Un **„mini-campionat european", „cel mai mare concurs al anului de pe continent",** sînt denumirile simbolice, dar reale, pe care le dau sportivii campionatelor internaționale de tir ale României, care încep azi la poligonul Tunari. Într-adevăr, competiția bucureșteană reunește aproape 400 de concurenți din 19 țări. Pe lista de înscrieri a celei de a XVI-a ediții a prestigioasei competiții sînt trecute următoarele țări: **Albania, Bulgaria, Cehoslovacia, Cuba, R.P.D. Coreeană, Elveția, Franța, R.D. Germană, R.F. Germania, Grecia, Italia, Iugoslavia, Marea Britanie, Polonia, Spania, Turcia, Ungaria, U.R.S.S. și România.**

Ieri, toate standurile de tragere erau arhipline. De pildă, la poligonul de 300 metri pe toate cele 96 de „paturi" se antrenau pușcașii, la standul de pistol viteză am asistat la „focurile de exercițiu" ale unor redutabili țintași ca sovieticii **Torsin** (locul II la J.O.), **Bakalov,** cel care anul acesta este creditat cu un rezultat foarte bun — 598 p din 600 posibile și românii **Dan Iuga** și **Marcel Roșca.** La unul dintre standuri renumitul pistolar cehoslovac, Falta, actualul campion european și medaliat cu argint la J.O., se află în „postură de antrenor", asistînd pe unul dintre concurenții din delegația țării sale.

„Proba de pistol viteză — ne spunea antrenorul român Ștefan Petrescu, fost campion olimpic — **va fi cea mai disputată dintre ultimele ediții ale întrecerilor. Dacă va concura și Fal', atunci va fi un adevărat festival al medaliaților olimpici: Zapedzki (Polonia), locul I la München, Falta (locul II) și Torsin (locul III). Deci, e extrem de dificil de dat un pronostic privind cîștigătorul. Dar printre protagoniști se vor afla, fără îndoială, și românii Iuga, Roșca și Atanasiu".**

Într-un cadru mai intim i-am

Cehoslovacul Ladislav Falta (în dreapta), campion european și medaliat cu argint la J.O. de la München la pistol viteză, într-o pauză a antrenamentului de ieri pe poligonul Tunari

găsit pe trăgătorii italieni **Franco Salvi, Italo Mari** și **Lino Cerati,** care trăgeau focuri cu pușți prevăzute cu lunete într-un mistreț de... carton care „alerga" la 50 de metri în fața lor.

Iată programul zilei de azi: ora 8 — **festivitatea de deschidere,** ora 9 — **armă liberă calibru redus 60 focuri culcat, talere, aruncat din șanț** (mansa I), ora 11,15 — **pistol liber 60 focuri.**

T. RABȘAN

CAMPIONATELE EUROPENE DE LA BELGRAD

ȘAPTE BOXERI ROMÂNI ÎN SEMIFINALE

● DUPĂ UN MECI DRAMATIC, DE O RARĂ FRUMUSEȚE, SIMION CUȚOV A OBȚINUT O APLAUDATĂ VICTORIE ● ALEXANDER POPOVICI, MAREA SPERANȚĂ A BOXULUI IUGOSLAV, PUS LA PODEA DE SANDU TÎRÎLĂ

BELGRAD, 6 (prin telex, de la trimișii noștri).

În reuniunea de marți seara, în cadrul sferturilor de finală, și-au disputat șansele pentru obținerea unei medalii încă doi boxeri români: **Ștefan Băiatu** și **Simion Cuțov.** Primul l-a întîlnit pe tînărul boxer bulgar Fuciadjiev, un pugilist rapid, insistent în atac și hotărît să obțină victoria. Șt. Băiatu a început lupta extrem de prudent (chiar fricos) și în loc să-l tempereze pe adversar cu lovituri de întîmpinare de la distanță, pentru că avea avantajul alonjei, a preferat o tactică defensivă, blocîndu-se deseori fără a răspunde cu lovituri la atacurile lui Fuciadjiev. În repriza secundă, sfătuit din colț să schimbe tactica ce se dovedise complet nepotrivită, Băiatu a lovit mai mult, a refăcut ceva din terenul pierdut, dar tot nu a înțeles că alonja sa trebuie valorificată și a acceptat lupta de la semidistanță, în care boxerul bulgar nu putea fi depășit. În ultimele trei minute de luptă, disputa a fost echilibrată dar insistența lui Fuciadjiev în atac, prin care a dovedit o mai mare dorință de a învinge, i-a convins pe arbitri să-i acorde victoria boxerului bulgar cu 5—0.

Dacă Ștefan Băiatu n-a avut o comportare pe măsura așteptărilor și nu a aplicat tactica cea mai potrivită, celălalt pugilist român care a evoluat marți seara, **Simion Cuțov,** a boxat, cum se spune, ca la carte și a obținut o victorie a tacticii și voinței. Cunoscînd eficacitatea loviturilor campionului european de tineret (la categoria cocoș), **Vasili Solomin** (U.R.S.S.) — **Mihai TRANCĂ**

(Continuare în pag a 4-a)

REZULTATE TEHNICE

Cat. muscă:	GRUIESCU (România) b.p. Tătar (Cehoslovacia)
	Lodin (U.R.S.S.) b.p. Blazynski (Polonia)
Cat. pană:	Förster (R.D.G.) b.p. Kuncev (Bulgaria)
	POMETCU (România) b.p. Kovacs (Ungaria)
Cat. ușoară:	Beyer (R.D.G.) k.o. I Douglas (Scoția)
	Beneș (Iugoslavia) b. ab. II P. Dobrescu (România)

SPAȚIILE DE JOACĂ, SPORT ȘI AGREMENT ÎN CARTIERE

LA BRAȘOV SE FAC PAȘI MARI ȘI ENERGICI PENTRU ÎNFĂPTUIREA PROGRAMULUI DE DEZVOLTARE A EDUCAȚIEI FIZICE ȘI SPORTULUI

Convorbire cu tov. Dumitru MOSORA, secretarul Consiliului popular municipal Brașov

● O mare zonă de agrement și sport în cartierul Bartolomeu ● Numeroase miniterenuri, spații de joacă și sport în zona Gării noi și a cartierului Steagul Roșu ● Se continuă acțiunea de bituminizare a tuturor terenurilor de sport din incintele școlilor municipale ● Multe porticuri de gimnastică, balansoare, tobogane etc. vor „mobila" spațiile de joacă din cartiere

Recent, am încercat să aflăm modul în care Consiliul popular municipal Brașov s-a preocupat — în timpul scurs de la apariția Hotărîrii C.C. al P.C.R. cu privire la dezvoltarea continuă a educației fizice și sportului, — pentru găsirea formelor de traducere în fapt a deziderateloc cetățenești în ceea ce privește realizarea unor terenuri de joacă, sport și agrement. În acest sens, ne-am adresat tov. **Dumitru Mosora,** secretarul Consiliului popular municipal Brașov, care a avut bunăvoința să ne dea numeroase informații.

„În problema terenurilor de sport, a spațiilor de joacă pentru copii, a celor de agrement și odihnă — ne-a spus dînsul — nu sîntem la primii pași. Trebuie să spun că în planurile anuale ale ultimilor ani au fost prevăzute — și s-au realizat — astfel de amenajări ca de pildă, terenuri și miniterenuri în cartierul Steagul Roșu, spații de joacă dotate cu aparatură. Am pus la dispoziția locuitorilor proiecte și materiale pentru realizarea unor terenuri, baze simple și am realizat — în ultimii trei ani — din beton mese pentru tenis de masă, șah, etc. Inițiativele noastre n-au fost, însă, pe măsura necesităților și recenta Hotărîre a înviorat și stimulat intențiile noastre. După parcurgerea tuturor zonelor orașului de către angajați ai secțiilor de arhitectură și sistematizare și gospodărie comunală, împreună cu activiști ai C.J.E.F.S. s-a întocmit un plan de acțiune care se află în curs de realizare. Astfel, în zona Bartolomeu vom realiza un parc de agrement, cu un mic lac de acumulare, plantații masive, și un complex de terenuri sportive în jurul stadionului municipal care va cuprinde 4 terenuri de tenis, cîte unul de handbal, volei, baschet. Tot acolo se va realiza și sala de lupte și box, dotare care va completa ansamblul aflat în grija Școlii sportive Brașovia. În cartierul Steagul Roșu vom realiza platforme de joacă pentru copii, „mobilate" cu aparatură (porticuri, tobogane, balansoare etc.), între blocul Berzei și Ciprian Porumbescu, între blocurile 12 și 20 din str. Apolo, la blocul 22 din str. Neptun, la blocul 3 din str. Mercur. Inten-

Interviu realizat de **Mihai BIRA**

(Continuare în pag. a 3-a)

SELECȚIA preocupare majoră, continuă

RÎNDURILE ÎNOTĂTORILOR DINAMOVIȘTI SE MICȘOREAZĂ PERMANENT!

● Unde sînt „copiii minune" de altădată ● Goluri mari în grupele pe categorii de vîrstă ● Lipsa de colaborare dintre antrenori — o frînă în bunul mers al lucrurilor

A fost o perioadă, și nu prea îndepărtată, cînd secția de înot a clubului Dinamo București candida cu șanse mari la toate cele 14 titluri naționale pentru probele feminine și la alte locuri fruntașe în întrecerile masculine, cînd domina cu o deplină autoritate competițiile republicane de juniori și copii, multe din recordurile la diferite categorii de vîrstă ale reprezentanților săi aflîndu-se și astăzi în tabele.

Pornind de la principiile antrenamentului modern, bazat pe o pregătire intensivă, cu dificultate gradată în funcție de grupele de vîrstă, antrenorii dinamoviști asiguraseră secției de înot un nucleu de tineri cu frumoase perspective. E drept, nici unul dintre acești înotători nu a urcat pînă sus treptele măiestriei sportive, oprindu-se la cifre de valoare națională sau, cel mult, balcanică. Motivul? Unele greșeli în selecție și în pregătire, ca și faptul că acești copii nu au beneficiat întotdeauna de condiții de antrenament superioare, au avut repercusiuni directe în evoluția înotătorilor dinamoviști. Era de așteptat însă ca aceste greșeli să fie analizate cu luciditate și competență, iar printr-o serie de măsuri eficiente să se continue la un nivel superior o muncă apreciată în anii respectivi.

Lucrurile nu s-au întîmplat însă întocmai și astăzi, grupele de copii ale clubului din Ștefan cel Mare obțin rezultate cu totul nesemnificative (la ultimul campionat de copii, pe echipe, au ocupat locul XIII din 30 de formații), iar lotul performerilor cuprinde o sportivă de valoare europeană (Anca Groza), pe Ion Miclăuș, recordmanul delfinilor și 2—3 juniori care vizează titlurile de campioni naționali. Așadar, din situația de lideră a natației românești, secția dinamoviștilor a revenit într-un pluton al mediocrității, cu foarte mici speranțe de a-și recăpăta rapid locul fruntaș.

Ce cauze au generat acest moment de stagnare în evoluția secției? Este o întrebare firească pe care ne-o punem, cunoscînd faptul că înotătorii dinamoviști se pregătesc în aceleași condiții de care dispuneau și în anii trecuți, iar clubul le oferă aceiași specialiști. Răspunsul trebuie căutat nu mai departe decît în modul în care este organizată întreaga activitate a secției.

Neglijarea procesului de continuă selecție, pentru îmbogățirea permanentă a grupelor de copii, continuă să fie una din marile greșeli. Această problemă a reîmprospătării grupelor, pe măsură ce înotătorii avansați intrau în lotul performerilor, a fost tratată cu superficialitate și lăsată adesea la voia întîmplării. Ca urmare, rîndurile dinamoviștilor s-au redus simțitor cu fiecare an, pe măsură ce sportivii plafonați renunțau la activitatea competițională, iar grupele începătorilor au devenit din ce în ce mai mici, cuprinzînd, în general, copii care nu vădeau un talent deosebit. Vina o poartă, în primul rînd, conducerea secției, care a lăsat această importantă sarcină pe mîna unor instructori cu puțină experiență, în loc să angreneze în rezolvarea ei pe cei mai buni antrenori. E drept, nici aceștia nu au manifestat prea mare interes pentru căutarea unor elemente cu perspective, mulțumindu-se adesea cu copii care urmau cursurile de inițiere și au continuat să vină regulat la bazin (!). Așa se explică penuria actuală din grupele începătorilor, faptul că, în momentul de față, clubul Dinamo, cu posibilitățile sale superioare în comparație cu alte secții din țară, nu are o bază solidă de susținere a campionilor și recordmanilor.

Nu e mai puțin adevărat însă că și modul în care se lucrează acum în secția bucureșteană este departe de a satisface exigențele. Din luna septembrie a anului trecut s-a trecut la o reorganizare (a cita?) a grupului de antrenori dinamoviști. Cei mai buni sportivi în frunte cu Anca Groza și Ion Miclăuș au fost încredințați pregătirii **Cristinei Balaban-Șoptereanu; Magda Negrea** a preluat treapta intermediară (ca valoare) din lotul de înotători, iar Sanda Grintescu se ocupă de începători. Poate că ar fi prematur să tragem concluzii asupra rezultatelor obținute în cele 9 luni scurse pînă în prezent. Dar acest gen de experiențe ni se pare nefericit și toate teoriile marilor specialiști ai înotului din țările cu tradiție în sportul respectiv ne obligă s-o considerăm ca atare.

Multă vreme, la noi în țară, s-a considerat că metoda lucrului în trepte — fiecare antrenor să răspundă de una sau două categorii de vîrstă, urmînd să-și predea de fiecare dată elevii eșalonului superior — este cea recomandabilă. Aceasta însă, afirmă specialiștii, nu a dat niciodată rezultate superioare, deoarece era ignorat un factor de bază al pregătirii: **legătura indisolubilă dintre sportiv și antrenor, bazată pe o cunoaștere amănunțită a posibilităților, pe o încredere totală, reciprocă.** Totuși, la clubul Dinamo, se continuă folosirea acestei metode (Anca Groza a lucrat 8 ani cu prof. Magda Negrea, dar acum este pregătită de Cristina Șoptereanu). Mai grav însă ni se pare faptul că între cele trei antrenoare ale secției nu există o colaborare directă, care ar putea diminua în parte efectele negative ale metodei folosite. Fiecare dintre cele trei profesoare folosesc evidentele calități doar în propria lor „feudă", fapt care se repercutează destul de mult în rezultatele generale ale secției.

Firește, nu avem pretenția de a fi epuizat toate problemele delicate din activitatea secției de înot a puternicului club bucureștean. Am insistat deocamdată doar asupra unor aspecte, care frînează, evident, bunul mers al lucrurilor și, implicit, toate eforturile ce se fac, cel puțin în Capitală, pentru ca această disciplină să iasă o dată din anonimat.

Mai mult ca oricînd, la clubul Dinamo se impune o analiză serioasă a activității înotătorilor, a modului cum este organizată munca la toate nivelele, a felului în care cadrele de specialitate — insuficiente pentru un club de un asemenea calibru — se achită de sarcinile privind atît selecția, cît și instruirea sportivilor. Totodată ni se pare necesară o mai judicioasă evaluare a posibilităților de progres pe care le manifestă cîțiva înotători care se complac în mediocritate și care încarcă cu un serios balast activitatea din secție. Desigur, poate într-un viitor apropiat, conducerea clubului ar trebui să se gîndească și la asigurarea unor mai bune condiții de pregătire a sportivilor pe timpul iernii (există în acest sens proiectul unui bazin mic acoperit), dar principalele direcții în care trebuie intervenit, cu măsuri eficiente, sînt **organizarea secției și reconsiderarea totală a procesului de selecție**, factori care frînează bunul mers al lucrurilor și împiedică această secție — cu nu prea mult timp în urmă, fruntașă — să-și aducă contribuția așteptată la creșterea performanțelor înotului românesc.

prof. CORNEL MARCULESCU
antrenor federal

Adrian VASILIU

UN VIS ÎMPLINIT... DUPĂ CINCI ANI

FORMAȚIA ȘCOLII SPORTIVE NR. 2 BUCUREȘTI — CAMPIOANĂ REPUBLICANĂ LA RUGBY — JUNIORI

Munca pentru a se realiza un vis frumos ca acela al cîștigării titlului de campioană republicană a început, evident, de mult. Este destul să spunem, de pildă, că formația **Școlii sportive nr. 2 din Capitală** a participat la ultimele cinci ediții ale campionatului republican (ocupînd locurile 3, 2, 3, 4 și 1).

De fapt, rugbyștii crescuți în școală — o adevărată pepinieră în această disciplină — mai avuseseră succese. De mulți ani, ei cîștigau, cu regularitate, campionatele de rugby în 7, 8 sau 10. Parte din copii, formați aci de-a lungul anilor, au ajuns astăzi juniori și, duminică, ei au reușit să cîștige campionatul republican la rugby în 15. Este, firește, un succes al acestor tineri sportivi, dar mai ales al antrenoarei lor **Mariana Lucescu**, care de 10 ani lucrează la depistarea și formarea de noi jucători de rugby. Toți cei care au îmbrăcat tricoul de campioni ai ediției 1973, au fost crescuți și îndrumați de antrenoarea amintită. Dar iată lotul care a reușit această performanță: **Gh. Boacă, Bogdan Lazăr, Cristea Bujor, Ion Vasilache, Tudor Ioniță, Nicușor Nedelcu, Mircea Paraschiv, Teodoru Tudose, Emil Marinescu, Ion Călin, Anton Ion, Dan Dumitrașcu, Dumitru Soare, Dima și Gheorghe Garofil, Victor Anton, Constantin König, Vlad Bally, Constantin Alexandru și Pavel Bidirel.**

Lotul echipei Școala sportivă nr. 2 București împreună cu antrenoarea Mariana Lucescu — la zece minute după terminarea finalei.
Foto: Gheorghe GEORGESCU

Este un lot tînăr — doar 7 dintre aceștia nu vor putea juca anul viitor din cauza vîrstei — format din elevi de la liceele „Al. Sahia", „Mihai Viteazul", „M. Sadoveanu", Industrial-transporturi; de la școlile profesionale Auto și Electroaparataj precum și din salariați la U.R.A. Obor, F.E.M.I., Electroaparataj, Monetăria Statului, cu toții absolvenți de școli profesionale. Dintre ei mulți sînt elevi buni la învățătură (Lazăr, Marinescu, Ion, Călin).

Este interesant de arătat faptul că acești rugbyști, care au jucat atît de tehnic și spectaculos finala lor cu formația Clubului sportiv școlar din București, vădindu-se bine pregătiți din punct de vedere fizic într-o partidă grea, erau la capătul unei... săptămîni infernale (de fapt, la al patrulea joc): duminică 27 mai (semifinala cu Gr. Roșie), marți și joi (jocurile cu echipele școlilor sportive din Sibiu și Iași pe care le-au învins cîștigînd „Cupa școlilor sportive"), iar duminică 3 iunie, finala!!!

Cine sînt campionii? Ne-o spune antrenorul lor, MARIANA LUCESCU: „**Sînt toți, fără excepție, niște copii cuminți. Tineri buni, pe care i-am învățat să fie bărbați, să aibă cuvînt, să aibă minte. În general, toți s-au format la școala aspră a acestui sport bărbătesc, ca oameni pe care se va putea conta, cred, în viitor. Bineînțeles, în rugby, dar și în viață. Formăm de fapt o familie și tocmai fiindcă sînt buni, îi iubesc ca pe copiii mei**".

Modesto FERRARINI

O CONFRUNTARE ATLETICĂ CRAIOVA - CÎMPULUNG

La Craiova, în 1964, a pășit pe stadion, în calitate de concurentă, **Argentina Menis**, cea care avea să devină, după opt ani, recordmana mondială a aruncătoarelor de disc. Tot Craiova este urbea din care s-a ridicat acum o nouă aruncătoare, **Florența Ionescu**, de duminică recordmană națională a junioarelor... Acestea sînt faptele și, firește, ele n-au putut trece neobservate reporterului. Înseamnă, deci, că pe plaiurile oltene există talente autentice pentru performanță. Se cere numai ca ele să fie descoperite și pregătite a face față aspirațiilor celor mai înalte.

Deocamdată, este drept, mai mulți metri o separă pe Argentina Menis de Florența Ionescu. Dar, tot așa, și mai mulți ani... Menis este născută în 1948, Ionescu în 1955. Ambele au început însă atletismul competițional la vîrsta de 17 ani. Această coincidență a debutului ușurează unele comparații de moment. În 1964, în primul său an de activitate sportivă, Argentina Menis a avut cel mai bun rezultat de 33,94 m. În 1971, sezonul de debut al Florenței Ionescu, cea mai bună performanță a sa a măsurat 36,50 m. În al doilea an, cifrele au fost: 44,90 m (Menis) și 47,70 m (Ionescu), iar în al treilea, 47,02 m și, respectiv, 48,50 m! Deci, în afară de faptul că acest al treilea an de activitate pentru Florența Ionescu se află abia la început, concluzia care se poate desprinde din compararea rezultatelor este aceea că junioara de astăzi (Ionescu) a avut un start mai bun decît junioara de ieri (Menis)... Evident, statistica e statistică și ea nu ne poate oferi decît cel mult supoziții despre ce se va întîmpla în continuare. Dar, față de un asemenea start cum este acesta al Florenței Ionescu, avem toate motivele să credem că performanțele tinerei atlete craiovene nu se vor opri aici și că, odată cu trecerea anilor, cu îmbunătățirea tehnicii aruncării cu creșterea și dezvoltarea calităților fizice, ea se va putea apropia tot mai mult de valoarea din ultima vreme a Argentinei Menis.

Interesant de remarcat că, la această oră, orașul Olimpiei Cataramă, Cîmpulung Muscel, oferă, la rîndu-i, o replică pentru Craiova și, respectiv, pentru Florența Ionescu. Este vorba de aruncătoarea de disc **Mariana Nan** (născută în 1956) care a realizat într-un fel rezultate și mai interesante: 30,96 m (la 16 ani) în 1971, 47,72 m în 1972, 47,08 m în 1973. Aceste două junioare, pe care contăm pentru campionatele europene de la Duisburg, din luna august, sîntem siguri, vor prilejui o frumoasă dispută pentru întîietatea națională și, cine știe...

Ele se vor afla în întrecere directă chiar la sfîrșitul săptămînii, pe stadionul Tineretului din Capitală cu ocazia concursului republican de primăvară al juniorilor și a campionatelor republicane școlare. Așteptăm cu o curiozitate legitimă rezultatele acestei confruntări!

Romeo VILARA

BIROUL FEDERAL DE SCRIMĂ, SUB SEMNUL TINEREȚII

Activitatea federației române de scrimă se înscrie sub semnul creditului deplin acordat tineretii. După experimentul fericit făcut la sfîrșitul anului trecut, cînd juniorii noștri s-au întors cu o bogată recoltă de titluri și medalii de la campionatele balcanice (de fapt, ale seniorilor!), F.R.S. și-a îndreptat, din nou, privirea spre elementele tinere cînd a fost vorba de reorganizarea Biroului federal, promovîndu-le cu curaj în acest for de conducere al scrimei.

„**Scrima noastră are la activ realizări cu care și-a format un frumos prestigiu internațional** — arăta președintele F.R.S., tov. **Vasile Ionescu**, în cuvîntul cu care a deschis ședința Biroului federal în noua sa alcătuire. **Dar pentru a consolida aceste realizări, pentru a ridica mai mult nivelul performanțelor scrimei noastre avem nevoie nu numai de oameni cu o bună pregătire în domeniul respectiv, dar și înzestrați cu putere de muncă, cu pasiune. Iată de ce am apelat la o serie de tineri colaboratori care îmbină aceste calități, care pot da scrimei noastre un nou impuls**".

Opțiunile Federației de specialitate s-au îndreptat asupra prof. **Tănase Mureșan**, binecunoscut prin rezultatele pe care le-a obținut ca floretist și totodată cadru didactic la Institutul de Educație Fizică și Sport, desfășurîndu-și activitatea la catedra de scrimă, propus ca președinte al Colegiului central de arbitri. Prof. **Ioan Halmagyi**, de asemenea fost trăgător, s-a impus în munca de creștere a tinerelor talente formînd, în perioada cît a activat la Clubul sportiv școlar, o valoroasă pleiadă de spadasini. El a fost propus să conducă Comisia de competiții și clasificări. Prof. **Constantin Vintilă**, care și-a încheiat la München activitatea de sabrer marcată, în repetate rînduri, cu titlul de campion al țării, a primit sarcina de a conduce Comisia de educație, propagandă și disciplină. Prof. **Cornel Pelmuș**, fost trăgător și actualmente antrenor cu notabile rezultate în ridicarea tinerilor scrimeri, a fost inclus în Biroul federal în calitate de „secund" al președintelui Comisiei de materiale, tov. **Florin Panaitescu**, care este totodată vicepreședinte al F.R.S. Amintind că în fruntea Colegiului central de antrenori se află prof. **Ruxandra Ionescu**, avem imaginea completă a noului Birou federal în fața căruia stau importante sarcini privind nu numai ameliorarea condițiilor de dezvoltare pe plan intern dar și o demnă prezență a reprezentanților țării noastre la marile competiții ale anului, o pregătire judicioasă în vederea Jocurilor Olimpice din 1976. **(S. B.)**

COLEGIUL ARBITRILOR DE BASCHET ȘI-A MANIFESTAT DIN NOU FERMITATEA

În condițiile baschetului modern, în care viteza acțiunilor a crescut simțitor iar contactele personale au devenit frecvente, mai cu seamă sub panouri, misiunea arbitrilor este, evident, cu mult mai dificilă decît cu cîțiva ani în urmă. Tocmai de aceea am apreciat eforturile Colegiului central al arbitrilor (președinte dr. **Dan Chiriac**) de a asigura întrecerilor divizionare (și nu numai acestora) condiții optime de desfășurare. În acest scop, au fost luate măsuri cu multă vreme înaintea începerii competiției, prin stagii de împrospătare și de perfecționare a cunoștințelor, examene și promovări și urmărind permanent modul în care este aplicat regulamentul de joc. Am remarcat, de asemenea, modul organizat și operativ în care este urmărită activitatea cavalerilor fluierului chiar în decursul disputării campionatelor republicane, prin observațiile scrise și depuse Colegiului după fiecare partidă, scurtele ședințe de analiză (ținute seară de seară, în cursul turneelor) încheiate cu măsuri practice.

În aceste condiții, calitatea arbitrajelor a crescut în mod evident și putem spune că marea majoritate a întîlnirilor nu au avut de suferit din acest punct de vedere, ba chiar dimpotrivă, fapt pe care l-am și remarcat la timpul potrivit, prin calificativele acordate cuplurilor de arbitri. Totuși, au fost și cazuri — este drept, puține la număr, din fericire — în care cei care trebuiau să ajute la buna desfășurare a întrecerilor nu și-au îndeplinit datoria și pe care — spre cinstea lui — Colegiul arbitrilor i-a sancționat cu promptitudine, așa cum a făcut și în ultima sa ședință, în cursul căreia au fost luate următoarele măsuri:

— **trecerea arbitrului Ion Știrbu (Cluj) de la categoria de utilizare A masculin la categoria A feminin, pentru că s-a prezentat la meciul Steaua — Rapid în condiții necorespunzătoare, ceea ce nu i-a permis prestarea unui arbitraj la nivelul așteptărilor, mai ales în repriza secundă;**

— **sancționarea, cu avertisment, a arbitrului Dumitru Crăciun (Brașov) pentru că nu a întocmit raportul de observator decît la insistențele Colegiului, dar și atunci cu întîrziere;**

— **sancționarea, cu avertisment, a arbitrului Emil Niculescu (București) pentru că nu a înaintat decît cu întîrziere și în mod neglijent declarația cerută de Colegiu în legătură cu meciul Steaua—Rapid;**

— **suspendarea, pe timp de trei luni, din activitatea internă și internațională (inclusiv anularea delegării la campionatul european de junioare, din Italia) a arbitrului Mihai Aldea (Ploiești) pentru greșeli importante și lipsă de fermitate la meciul Steaua — Dinamo și pentru repetate lipsuri în comportament manifestate în alte împrejurări;**

— **suspendarea, pe timp de trei luni, din activitatea internă, a arbitrului Geza Dutka (Oradea) pentru greșeli importante, pasivitate și lipsă de colaborare cu partenerul în meciul Steaua—Dinamo, din cadrul turneului de la Cluj.**

Toate aceste sancțiuni au intrat în vigoare de la 4 iunie.

Apreciind din nou maniera operativă și spiritul de discernămînt al Colegiului central al arbitrilor, ne manifestăm speranța că el se va preocupa și de acum înainte de permanenta ridicare a calității arbitrajelor, în special prin continuarea și aprofundarea acțiunii de unificare a manierei de conducere a partidelor. Ne referim, îndeosebi, la mult discutatul diferend dintre arbitrajul „larg" și arbitrajul „strîns", opinind pentru prima cale (firește, în limitele regulamentului), prin care reprezentativele României și echipele de club pot căpăta un substanțial sprijin în vederea viitoarelor confruntări internaționale.

D. STANCULESCU

LA 10 IUNIE 1973, TRAGERE SPECIALĂ PRONOEXPRES – BOX EXPRES

Numai trei zile au mai rămas pentru procurarea biletelor la tragerea specială Pronoexpres — Box Expres de duminică 10 iunie 1973. La această tragere specială se atribuie autoturisme DACIA 1300 și DACIA 1100, excursii TURUL CEHOSLOVACIEI și excursii în ANGLIA, în afara numeroaselor premii în bani de valoare fixă și variabilă. Procurați-vă din vreme biletele! Nu uitați! Mai multe bilete, mai multe șanse de cîștig!

NUMERELE EXTRASE LA TRAGEREA PRONOEXPRES DIN 6 IUNIE 1973

FOND GENERAL DE PREMII: 1.777.907 lei din care 798.274 lei report.

EXTRAGEREA I: 20 32 24 36 34 14.

EXTRAGEREA a II-a: 26 33 17 45 28.

CÎȘTIGURILE TRAGERII LOTO DIN 1 IUNIE 1973

EXTRAGEREA I: Cat. 1: 2 variante 10% a 55.426 lei; a 2-a: 2,85 a 23.337 lei; a 3-a: 13,70 a 4.855 lei; a 4-a: 18,35 a 3.625 lei; a 5-a: 71,05 a 936 lei; a 6-a: 162,35 a 410 lei.

EXTRAGEREA a II-a: Cat. B: 2,95 variante a 18.953 lei; C: 7,20 a 7.766 lei; D: 17,40 a 3.213 lei; E: 79,20 a 706 lei; F: 147,85 a 378 lei; X: 1719,05 a 100 lei.

REPORT CATEGORIA A: 93.187 lei.

Rubrică redactată de **LOTO-PRONOSPORT**

AGENDA vînătorului și pescarului sportiv

A FOST CONSTITUITĂ ECHIPA BUCUREȘTIULUI ÎN VEDEREA MECIULUI CU REPREZENTATIVA BELGRADULUI

După patru concursuri de pescuit staționar desfășurate de-a lungul a două zile, cu participarea a 17 pescari sportivi (cei mai buni din concursurile inter-asociații bucureștene din 1972), au fost selecționați componenții selecționatei Bucureștiului care, duminică, 24 iunie va întîlni reprezentativa Belgradului, la Drobeta Turnu Severin. Din echipă fac parte pescarii sportivi **Vasile Fleșeri, Ion Gheorghiu, Petre Diaconu, Victor Simion, Ion Pană, Gh. Timoleon, Alfons Cabat, Vasile Ispas, Gh. Iana și Nicolae Enache.**

Întrecerea dintre formațiile celor două capitale se află la a doua ediție, prima avînd loc, anul trecut, la Cladova (Iugoslavia), unde reprezentanții Bucureștiului s-au clasat pe primul loc, atît la individual cît și pe echipe.

VÎNĂTORI COLECTIVE DE COMBATERE A RĂPITOARELOR

Asociațiile vînătorilor și pescarilor sportivi de sector din Capitală organizează, duminică, vînători colective de combatere a răpitoarelor în pădurile: Între-Olturi, Bogdana, Cervenia, Roata, Vadul Lat, Negrești, Drăgănești-Olt, Plevna, Țăndărei, Sălcioara, Pielea, Răzvani, Hîrșova, Sărulești, Tunari, Fetești-Baltă, Videle, Nebuna și Cartojani.

Înscrierile pe listele de participare și amănunte — la sediile asociațiilor, pînă vineri, orele 20.

VELIȘTII DIN NOU ÎN START

Pe un vînt de forța 1,5, duminică, pe lacul Herăstrău, veliștii bucureșteni au luat startul într-o animată întrecere dotată cu „**Cupa IDEB**". Concursul, care s-a bucurat de un frumos succes, a programat curse în cadrul claselor **FINN, Snipe, F.D.** și **Optimist**. Echipajele, bine pregătite pentru acest început de sezon, au evoluat în limita a trei regate, oferind numerosului public un atractiv spectacol nautic.

La clasa **FINN** — dispută controlată de veliștii clubului nautic universitar, cîștigător a fost desemnat **Alexandru Vasiliu** care a totalizat 5,7 puncte. Pe locurile imediat următoare s-au clasat Constantin Ivanovici (C.N.U.) 14,4 p. și Nicolae Opreanu (C.N.U.) 21,5 p. În reuniunea rezervată ambarcațiunilor **Snipe**, cuplul **Ion Naum —Mihai Apolozan** a reușit — la capătul unei spectaculoase dispute — să depășească echipajul campion al țării la această clasă. Rezultate: 1. Ion Naum — Mihai Apolozan (Electrica IDEB) 5,7 p. 2. Dorel Popovici — Mihai Brînzei (Electrica) 11 p. 3. Constantin Florescu — Victor Georgescu (Electrica) 16,7 p.

Porniți ca favoriți la clasa **F.D.**, veliștii **Mircea Carp** și **Florin Panaitescu** (Electrica) au condus — fără drept de apel — în toate cele trei regate, adjudecîndu-și primul loc (0 p). Următorul echipaj clasat: Mircea Mugescu — Radu Manu (Electrica) 9 p.

Veliștii de la clasa Finn într-o spectaculoasă evoluție pe lacul Herăstrău.
Foto: TH. MACARSCHI

Cum era de așteptat, cea mai tînără clasă internațională, totuși „**Optimist**" a bătut recordul atît în privința numărului de ambarcații înscrise în concurs (20 de bărci), cît și a rivalității sportive. Condus în ultimele două întreceri de yachting, pionierul **Horia Ispas** a reușit să cîștige această competiție. Desigur, ocuparea primului loc nu a fost o surpriză pentru nimeni, elevul Horia Ispas fiind laureat — anul trecut, la Atena — cu titlul de campion balcanic la clasa „Optimist".

Clasament: 1. **Horia Ispas** (C.N.U.) 3 p. 2. Barbu Cristescu (C.N.U.) 16,7 p. 3. Iosif Valeriu (Electrica) 18,7 p. 4. Mihai Popescu (Electrica) 29,7 p. 5. Claudiu Gănescu (Electrica) 30,7 p.

V. TOFAN

din TOATE SPORTURILE

RUGBY Zilele acestea se desfășoară în Capitală **Turneul final al campionatului de rugby al școlilor profesionale ce aparțin de Ministerul Transporturilor și Telecomunicațiilor — competiție care se încadrează în manifestările prilejuite de aniversarea semicentenarului clubului Rapid.** Echipele participante sînt reprezentative de școli din orașele **Galați, Oradea, Cluj, Iași, Constanța, Ploiești** și **București (2)**. Întîlnirea pentru locurile 3—4 se va desfășura sîmbătă 9 iunie, la ora 8,30, pe stadionul Tineretului, iar finala pentru locurile 1—2, tot sîmbătă, de la ora 16, pe stadionul Giulești în deschidere la partida internațională de rugby (organizată de asemenea, în cadrul sărbătoririi clubului feroviar) dintre divizionara B, **Rapid București** și formația bulgară **Lokomotiv Gheorghi Dimitrov din Sofia. LOKOMOTIV Gheorghi Dimitrov** v-a juca și joi 7 iunie, la ora 17, cu **Rapid**, pe terenul Parcul Copilului.

GIMNASTICA Au părăsit Capitala, plecînd spre Varna, sportivii români care vor participa la turneul internațional „**Nisipurile de aur**", programat în zilele de 9 și 10 iunie în cunoscuta stațiune bulgară: **Vanda Ispravnicu, Iuliana Simonfi, Liviu Mazilu și Ștefan Gall ● A FOST** stabilit programul întrecerilor masculine ale campionatului național de copii, care se va desfășura la Cluj între 16 și 18 iunie. La categoria a IV-a participă următoarele echipe: **seria I**: Șc. sp. Tg. Mureș, C.S.M. Reșița, Liceul B.P. Hasdeu — Buzău, Șc. sp. Constanța, C.S.M. Cluj, Șc. sp. Bistrița, Sănătatea Dej; **seria a II-a**: Șc. sp. Sf. Gheorghe, Clubul sportiv școlar București, Șc. sp. Sibiu, Vagonul Arad, Șc. sp. Lugoj, Șc. sp. nr. 2 Buc., Șc. sp. Brașov; echipele participante la categoria a III-a au fost, de asemenea, împărțite în două serii: **seria I**: Clubul sportiv școlar Buc., Șc. sp. Sibiu, Lic. B. P. Hasdeu Buzău, Șc. sp. Sibiu Gheorghe, C.F.R. Timișoara: **seria a II-a**: Șc. sp. Tg. Mureș, Lic. nr. 2 Brașov, Vagonul Arad, Steaua Buc., C.S.M. Cluj, Șc. sp. nr. 2 Buc.

TIR CU ARCUL La Tg. Mureș, în cadrul concursului „Cupa Voința" — la care, pe lîngă sportivii localnici, au participat și arcașii din Cluj —s-au stabilit opt noi recorduri naționale, toate de către trăgătorii din orașul de pe Mureș. Realizatorii noilor recorduri sînt: **T. Kaszonyi** (P.T.T.R. Tg. Mureș) la proba de simplu 70 m — 269 p, **Z. Benedek** (Mureșul Tg. Mureș) la 30 m dublu — 666 p, **Maria Kiss** (Mureșul) la simplu 70 m — 145 p, **Daniela Mătăsariu** (Mureșul) și **Olga Nemeș** (P.T.T.R.) la 50 m — fiecare 189 p, **Ida Kovacs** (Mureșul) la 30 m — 238 p și **echipa de junioare a clubului Mureșul** (Kiss, Kovacs și Mătăsariu) la proba de simplu F.I.T.A. — 1745 p (v.r. 1392 p) și la dublu F.I.T.A. — 3387 p.

TIR Pe poligonul Petrolul din Ploiești s-a desfășurat timp de trei zile concursul memorial „**Iosif Sîrbu**", la care au participat țintași din București, Focșani, Iași și Ploiești. Întrecerile au prilejuit obținerea unor rezultate valoroase — cel mai bun fiind cel al lui **P. Sandor** (Steaua), 1156 p la armă liberă 3×40 f. De asemenea, au fost înregistrate și cîteva recorduri personale. Trofeul — atribuit după un clasament întocmit pe baza celor mai bune rezultate, după un tabel finlandez (!) — a revenit lui **T. Coldea** (Steaua) — la seniori și lui **R. Niculescu** (Petrolul) — la juniori. Alte rezultate armă liberă 60 f culcat seniori — **P. Sandor** și **Gh. Vasilescu (Olimpia)** cîte 595 p, armă standard 60 f culcat și 3×20 f junioare — **Vasilica Mateaș (Unirea Focșani) 586 și 555 p**; pușcă cu aer comprimat seniori — **T. Coldea (Steaua) 375 p**, juniori — **R. Niculescu (Petrolul) 366 p.**

HANDBAL Încheiate odată cu diviziile naționale A și B, întrecerile celor mai tineri handbaliști — juniorii și școlarii — au desemnat cîștigătorii seriilor, cîștigători care au primit dreptul să participe la turneul final, programat între 11 și 16 iunie la Bistrița-Năsăud. Pentru cucerirea titlurilor de campioane ale țării vor lupta următoarele formații: Feminin — **Șc. sp. 2 București, Lic. 2 Brașov, Șc. sp. Gh. Gheorghiu-Dej, Șc. sp. Hunedoara, Șc. sp. Craiova și Șc. sp. Bistrița**; Masculin — **Șc. sp. Ploiești, Viitorul Cluj, Lic. Sebeș, Șc. sp. Craiova, Lic. 2 Iași și Șc. sp. Brașov**. După cum se vede, la acest turneu final lipsesc actualele campioane ale țării — Lic. 2 Iași (fete) și Șc. sp. 1 București (băieți)!

ORIENTARE TURISTICA: În pădurea Grajdeana — Bucovăț din apropierea Craiovei s-a disputat concursul dotat cu Cupa Jiul. În proba feminină, lupta pentru întîietate s-a dat între clujeanca Clara Szabo și bucureșteanca Paula Chiurlea, fiecare cîștigînd cîte o etapă. În clasamentul general, primul loc a fost ocupat de Clara Szabo (Metalul roșu Cluj), urmată de Paula Chiurlea (I. T. București) și Ecaterina Balcu (Dacia București). Întrecerea masculină a avut ca protagoniști pe G. Horvathi, I. Gheucă, M. Țicleanu. În prima etapă a învins I. Gheucă, în timp ce următoarea a revenit lui Horvathi (Metalul roșu Cluj) care a ocupat locul 1 și în clasamentul general. L-au urmat: 2. I. Gheucă (IPGG București) și M. Țicleanu (Dacia București). Alte rezultate — **Seniori B** (clasament general): 1. C. Anghelută (Voința București), 2. Z. Szekely (Clujeana Cluj), 3. G. Oswald (IT București). **Junioare**: 1. Clujeana Cluj (Cornelia Oprișiu și Rozalia Dumitrescu); **Juniori**: Dumbrava Sibiu (K. Hening și N. Pișu).

LUPTE Reprezentativa de juniori la lupte libere a României, care a participat în R.D. Germană, la Rostock, la un triunghiular internațional, s-a clasat pe locul II, în urma formației țării gazdă și înaintea selecționatei Poloniei. Trei dintre tinerii sportivi români s-au clasat pe primul loc: **N. Eremia** (cat. 52 kg), **S. Praja** (60 kg) și **T. Seregely** (75 kg). Alți trei luptători au ocupat locul II la categoriile respective: **G. Anghel** (56 kg), **Fl. Arsenie** (81 kg) și **I. Paiu** (+87 kg). ● **ÎN DATELE** de disputare ale campionatelor republicane de tineret au intervenit unele modificări. Astfel, întrecerile de libere se vor desfășura la Brașov în zilele de 12—14 iunie (și nu la Timișoara), iar cele de greco-romane la Timișoara în zilele de 22—24 iunie (în loc de 19—21 VI).

MOTO Cu desfășurarea etapei de duminică (a V-a), campionatul republican de motocros a intrat în faza finală. Iată cum arată clasamentele generale în prezent: **250 cmc**: 1. Șt. Chițu (Poiana Cîmpina) 31 p, 2. M. Banu (Poiana Cîmpina) 24 p, 3. P. Lucaci (St. roșu Brașov) 22 p, 4. A. Crisbai (St. roșu Brașov) 21 p, 5. Fr. Szinte (Torpedo Zărnești) 11 p, 6. N. Murgoci (Poiana Cîmpina) — 6 p; **500 cmc** — 1—2. P. Filipescu (I.T.A. Tg. Jiu) și Tr. Moașă (St. roșu Brașov) 30 p, 3. C. Goran (Poiana Cîmpina) 25 p, 4. D. Moțișan (Victoria Moreni) 16 p, 5. A. Benedec (St. roșu Brașov) 9 p, 6. C. Dovids (St. roșu Brașov) 4 p; **juniori** — 1. Gh. Oproiu (Poiana Cîmpina) 24 p, 2—3. E. Lucaci (Torpedo Zărnești) și T. Isac (Muscelul Cîmpulung) 20 p, 4. Gh. Barbu (Locomotiva Ploiești) 17 p; **motorete Mobra**: 1. E. Mülner (Torpedo Zărnești) 38 p, 2. I. Lancrănjan (St. roșu Brașov) 18 p, 3—4. D. Ardeleanu (St. roșu Brașov) și D. Zainea (Locomotiva Ploiești) 12 p. Etapa a VI-a este programată la Cîmpina, în ziua de 17 iunie.

VOLEI Ediția din acest an a competiției internaționale de volei dotată cu „Trofeul Tomis", rezervată echipelor feminine, care va avea loc între 21 și 29 iulie, la Constanța, reunește la start echipe din elita voleiului mondial. Cele 8 reprezentative participante au fost grupate, prin tragere la sorți, după cum urmează: **seria I**: U.R.S.S., Ungaria, Bulgaria, R. D. Germană; **seria a II-a**: Japonia, România, Cehoslovacia, Polonia ● **CU PRILEJUL** întrecerilor din cadrul „Trofeului Tomis" se va ține și un curs pentru candidații la ecusonul de arbitru internațional. ● **ÎN ULTIMA** sa ședință, Biroul federal a desemnat ca antrenori ai loturilor de tineret pe **L. Sorbală** (feminin), **L. Stilea** (masculin), în timp ce la juniori, a fost numit **I. Șoară**, iar la junioare: **E. Scarlat.**

ÎNTRE 30 SEPTEMBRIE ŞI 4 OCTOMBRIE, LA VARNA

AL X-lea CONGRES OLIMPIC VA REUNI APROAPE 550 DE PARTICIPANŢI

Un important eveniment pentru întreaga lume a sportului va avea loc — după cum se ştie — în toamna acestui an, la Varna. Conform hotărîrii luate la a 67-a sesiune a C.I.O. (în 1968, la Ciudad de Mexico), Comitetul Olimpic Bulgar va face oficiul de gazdă a celui de al X-lea Congres olimpic, stabilindu-i locul de desfăşurare în oraşul de pe ţărmul Mării Negre.

Neglijat de peste patru decenii (ultimul Congres olimpic s-a reunit în 1930), acest reprezentativ forum al lumii sportive se va aduna, din nou, pentru a dezbate problemele mişcării olimpice contemporane, probleme ce interesează în acelaşi timp viaţa sportivă mondială. Programat între 30 septembrie şi 4 octombrie, în ambianţa luminoasă şi ospitalieră a litoralului bulgar, Congresul olimpic preocupă intens, la această oră, pe atentele şi inimoasele sale gazde. Ne-au convins de acest lucru o recentă vizită efectuată pe „şantierul" viitorului congres, discuţiile purtate cu factori de răspundere ai mişcării sportive din ţara vecină şi prietenă.

FESTIVITATE DE DESCHIDERE ÎN ACORDURILE CANTATEI OLIMPICE

Preliminariile congresului se vor desfăşura în zilele de 28 şi 29 septembrie cînd se vor reuni în scurte şedinţe de lucru Comisia executivă a C.I.O., comisia tripartită (cu reprezentanţi ai C.I.O., ai Comitetelor olimpice naţionale şi ai federaţiilor internaţionale de sporturi olimpice), delegaţi ai C.N.O. şi, probabil, ai federaţiilor internaţionale. Deschiderea festivă a Congresului olimpic ca şi a celei de a 74-a sesiuni a C.I.O. va avea loc la 30 septembrie în vastul teatru în aer liber din oraşul Varna. Programul dimineţii respective mai cuprinde şi comemorarea a 50 ani de la constituirea Comitetului Olimpic Bulgar precum şi un concert festiv în programul căruia figurează şi o Cantată olimpică, opera artistului emerit **Dimităr Petkov**, preşedintele Uniunii compozitorilor bulgari.

În după amiaza aceleiaşi zile sînt prevăzute şedinţe de lucru ale C.N.O., federaţiilor internaţionale, ale comisiilor medicală, de presă şi financiară. Congresul olimpic propriu zis îşi va ţine lucrările în modernul Palat al sporturilor din Varna (de la 1 la 4 octombrie), în timp ce Comisiile pentru programul olimpic şi pentru Academia internaţională olimpică îşi vor dezbate problemele proprii în sălile Casei internaţionale a oamenilor de ştiinţă „Jolifot Curie".

CELE TREI TEME ALE CONGRESULUI

Temele abordate în cadrul congresului au fost stabilite şi vor fi consacrate următoarelor probleme :

1. — **Perspectivele de dezvoltare a ideii olimpice** (referent : lordul **Killanin**, preşedintele C.I.O. ; coreferenţi : **T. Keller**, preşedintele Federaţiei internaţionale de canotaj şi **Tr. Martinski**, preşedintele Uniunii pentru cultură fizică şi sport a R.P. Bulgaria) ;

2. — **Relaţiile C.I.O. cu C.N.O. şi cu Federaţiile internaţionale ale sporturilor olimpice** (referent : **van Karnebeeck**, vicepreşedinte al C.I.O. ; coreferenţi : **P. Ferri**, preşedintele Federaţiei internaţionale de scrimă şi **A. de O. Sales**, preşedintele C.O. din Hong Kong).

3. — **Jocurile Olimpice ale viitorului** (referenţi : **W. Daume** şi **A. Csanadi**, membri ai C.I.O. ; coreferenţi : **St. Rous**, preşedintele F.I.F.A., şi **M. Pescanti**, secretar general al C.O.N.I.)

APROAPE 550 DE PARTICIPANŢI

Se prevede că numărul participanţilor la Congresul olimpic va urca la aproape 550. Pînă zilele trecute comisia de organizare a Congresului primise înscrieri de la : 51 membri ai C.I.O., 53 delegaţi ai Comitetelor olimpice naţionale (C.N.O.), 26 delegaţi ai federaţiilor internaţionale de sporturi olimpice, 114 ziarişti. Acestora li se vor adăuga : un delegat al unei federaţii sportive internaţionale ce nu figurează în programul J.O., 12 delegaţi ai comisiilor de organizare ale J.O. de vară şi de iarnă din 1976, un delegat al Asociaţiei internaţionale a presei sportive, un delegat al Comitetului Pierre de Coubertin precum şi 10 foşti participanţi la J.O., invitaţi ai C.O.B.

Menţionînd că de la 5 la 7 octombrie îşi va desfăşura lucrările şi a 74-a sesiune a C.I.O. (la hotelul „Internaţional" din staţiunea Nisipurile de aur) vom sublinia totodată efortul gazdelor de a oferi participanţilor la cele două reuniuni un variat program sportiv-cultural.

VARIAT PROGRAM CULTURAL-SPORTIV

Marele stadion din Varna, care poartă numele cosmonautului Iuri Gagarin, va găzdui în zilele de 29 şi 30 septembrie un concurs internaţional de atletism şi, în după amiaza zilei de 30, un meci de fotbal (probabil o întîlnire din cadrul campionatului bulgar). Între 28 septembrie şi 4 octombrie, pe terenurile de tenis din staţiunea Nisipurile de aur se va desfăşura un turneu internaţional de tenis. În sfîrşit, la 6 octombrie, sala Palatului sporturilor din Varna va adăposti un concurs internaţional de gimnastică modernă. În această perioadă sînt prevăzute, de asemenea, excursii pe litoralul ţării gazdă, un spectacol de operă, manifestări folclorice, un concert dat de corul de copii al Radioteleviziunii bulgare.

Cu vechi şi frumoase tradiţii de ospitalitate, gazdele pregătesc un cadru interesant şi plăcut Congresului olimpic a cărui idee călăuzitoare este lapidar şi semnificativ exprimată în lozinca **„Sportul — pentru o lume paşnică"**.

Sebastian BONIFACIU

Sportul în lume

ULTIMELE STARTURI ÎN CONCURSUL ATLETIC PENTRU „PREMIUL ZIARULUI PRAVDA"

MOSCOVA, 6 (Agerpres.) — În ultima zi a tradiţionalului concurs internaţional atletic „Premiul ziarului Pravda" au fost înregistrate o serie de performanţe valoroase. Astfel, sportivul sovietic Mihai Bariban a realizat cel mai bun rezultat mondial al sezonului în proba de triplusalt cu 16,90 m. Cu un rezultat excelent s-a încheiat şi proba de aruncarea ciocanului, în care victoria a revenit lui Anatoli Bondarciuc (U.R.S.S.) cu 73,14 m.

Prezent la startul întrecerilor, cunoscutul recordman american Al Feuerbach a ciştigat proba de aruncarea greutăţii cu 20,91 m. Pe locul secund s-a clasat Valeri Voikin (U.R.S.S.) — 20,18 m. Dublul campion olimpic la Jocurile de la München, sprinterul sovietic Valeri Borzov, a terminat învingător în cursa de 200 m cu timpul de 20,7, iar compatriotul său Serghei Skripka a fost cronometrat în cursa de 3 000 m obstacole în 8:29,0.

Alte rezultate : MASCULIN : 800 m — Ponomarev (U.R.S.S.) 1:47.9 săritura în înălţime — Juravliev (U.R.S.S.) 2,20 m ; aruncarea suliţei — Lusis (U.R.S.S.) 85,22 m ; FEMININ : 200 m — Erika Strophal (R.D. Germană) 23,4 ; 400 m — Kolesnikova (U.R.S.S.) 52,9 ; aruncarea discului — Nadejda Sergheeva (U.R.S.S.) 58,16 m (recordmana mondială Faina Melnik a evoluat sub posibilităţi, ocupînd locul trei cu 56,60 m) ; 1 500 m — Glenda Risser (Canada) 4:16,2

TURUL ITALIEI

Etapa a 17-a a Turului ciclist al Italiei, desfăşurată între Forte dei Marmi şi Verona (244 km), a fost ciştigată de **Rik Van Linden** (Belgia) în 6h 43' 12, înaintea lui **Marino Basso** (Italia), **Roger de Valaeninck** (Belgia), **Gerber** toţi cu acelaşi timp al învingătorului. **Karstens** (Danemarca), **Franco Ongrato** (Italia). La şase secunde a sosit şi grosul plutonului, în care se afla şi **Eddy Merckx**. Acesta conduce în clasamentul general avînd un avans de 6:56 min. faţă de **Felice Gimondi**.

U.R.S.S. – ROMÂNIA 7-4 LA POLO

HARKOV 6 (prin telefon). Miercuri seara s-a desfăşurat în localitate prima din cele trei partide amicale de polo între reprezentativele Uniunii Sovietice, campioană olimpică, şi cea a României. Sportivii români au fost superiori în primele două reprize şi au condus cu 3—2. În final, gazdele au reuşit să egaleze şi să ciştige cu 7—4 (2—2, 0—1, 3—0, 2—1).

Scorul a fost deschis de **Claudiu Rusu** (1—0) la capătul unei acţiuni personale. La această situaţie formaţia gazdă a beneficiat de un penalty, acordat cu uşurinţă de **arbitrul sovietic V. Popov**, dar **Frăţilă** a apărat. În continuare, **Akimov** şi **Osipov** reuşesc să întoarcă rezultatul (1—2), iar **V. Rus** egalează (2—2) din superioritate numerică. În finalul reprizei, echipa sovietică a mai beneficiat de o lovitură de la 4 metri şi **Frăţilă** a apărat din nou !

Formaţia României a luat din nou conducerea (3—2) prin golul realizat de **Claudiu Rusu** şi a menţinut-o pînă la jumătatea partidei. Apoi, gazdele au înscris o serie de 5 goluri **(Frolov, Msveniradze, Barkalov, Msveniradze, Akimov)**, iar reprezentanţii noştri unul singur **(Frincu)**.

V. Popov a condus slab următoarele formaţii : U.R.S.S. : Motianin — Dreval, Akimov, Smucki, Kabanov, Iselidze, Msveniradze, Barkalov, Frolov, Osipov, Romanciuk ; ROMÂNIA : Frăţilă (Slăvei) — Zamfirescu, Nastasiu, Schervan, C. Rusu, D. Popescu, Cl. Rusu, V. Rus, I. Slăvei, Frincu.

ILIE NĂSTASE S-A DISTANŢAT IN MARELE PREMIU F. I. L. T.

(Urmare din pag 1)

asa curînd !" Iar Ph. Chatrier, preşedintele federaţiei franceze de tenis : **„Începe o nouă eră în tenis, cea a lui Ilie Năstase. De aci încolo, va fi o mare performanţă de a putea învinge pe român, într-un meci de mare miză..."**

La rîndul său, Ilie Năstase a făcut ziariştilor următoarele declaraţii : **„Roland Garros este a doua victorie importantă pentru mine, după cea de anul trecut, la Forest Hills. Sînt deosebit foarte mulţumit că am ciştigat la Paris, deşi mă aşteptam la aceasta deoarece terenurile de zgură îmi convin. Poate că nici o dată nu am jucat atît de bine ca în acest turneu. Cred că am progresat şi pe plan tehnic, dar mai ales din punct de vedere al condiţiei fizice şi al rezistenţei nervoase mă simt superior în raport cu anii trecuţi. Am ajuns la un echilibru care îmi dă speranţa să mă comport la înălţime şi în viitoarele turnee. În timpul partidei cu Pilici vîntul a bătut puternic. De' aceea am evitat loviturile în forţă preferind să liftez mingile trimise de adversarul meu"** a încheiat tenismanul român. Învinsul său din finală, iugoslavul **Nikola Pilici**, pare resemnat. Solicitat să explice, anume ce l-a deranjat în mod deosebit în jocul lui Năstase, el a răspuns : **„Totul... Am încercat imposibilul, dar Năstase era prea puternic pentru mine. În plus mă simţeam şi foarte obosit, după eforturile depuse în semifinala cu Panatta".**

Tot **„L'EQUIPE"** îl numeşte pe Năstase **„un virtuoz"**, iar în **„L'HUMANITE"** i se spune **„magicianul"**. În cronica sportivă a acestui ziar, este menţionat : **„De partea lui Pilici, linia de fund a terenului avea parcă 100 de metri, atît de greu putea ajunge el la mingile, parcă vrăjite, ale românului..."** Sub semnătura cunoscutului cronicar sportiv **Gerard de Peloux**, **„LE FIGARO"** scrie : **„Mingi în cruciş, din toate unghiurile posibile în lungul liniei, voleuri fulgerătoare, sau readuse în joc ca prin minune, mingi lungi, mingi stopate — a fost un veritabil recital al lui Ilie Năstase, de-a dreptul omniprezent pe teren"**. Iar **Jean Dumas** în **„COMBAT"** : **„Cu tot vîntul puternic, mingile lui Năstase aveau atîta precizie, de parcă erau trimise direct cu mîna în terenul advers. Era adevărată magie..."**

CAMPIONII DE LA ROLAND GARROS (de la a 44-a ediţie)

1945: Y. Petra; 1946: M. Bernard; 1947: J. Asboth; 1948: F. Parker; 1949: F. Parker; 1950: B. Patty; 1951: J. Drobny; 1952: J. Drobny; 1953: K. Rosewall; 1954: T. Trabert; 1955: T. Trabert; 1956: L. Hoad; 1957: S. Davidson; 1958: M. Rose; 1959: N. Pietrangeli; 1960: N. Pietrangeli; 1961: M. Santana; 1962: R. Laver ; 1963 : R. Emerson ; 1964: M. Santana ; 1965 : F. Stolle ; 1966: T. Roche; 1967: R. Emerson; 1968: K. Rosewall; 1969: R. Laver; 1970: J. Kodes ; 1971: J. Kodes ; 1972: A. Gimeno; 1973: I. Năstase.

Un lung comentariu este transmis de agenţia **„FRANCE-PRESSE"**, din care se poate cita : **„Începînd din anul 1972, Năstase, împreună cu americanul Stan Smith, domină tenisul mondial, Victoria sa la Roland Garros este o consacrare deplină, pentru că prima oară din 1968 (cînd a început „open"-ul în tenis) întrecerile de la Paris au reunit întreaga elită mondială a sportului alb. Dacă marii favoriţi au fost eliminaţi rînd pe rînd, Năstase a fost singurul dintre ei care a rezistat, salvînd prestigiul asilor prin acest succes rar întîlnit în analele tenisului ; performanţa de a nu pierde nici un set într-o confruntare a celor mai valoroşi jucători. În faţa lui Năstase, experienţa lui Pilici nu mai putea conta, pentru că românul se afla într-o asemenea vervă de joc, încît i-a reuşit totul, întreaga gamă a loviturilor sale, ceea ce a stîrnit admiraţie în rîndul celor 10 000 de spectatori prezenţi în tribune".**

Cu încheierea turneului de la Roland Garros, clasamentul Marelui Premiu-F.I.L.T. suferă substanţiale modificări. Ilie Năstase este în frunte, cu 130 puncte, distanţat de cel mai apropiat rival, italianul Adriano Panatta (90 p). Pînă la Wimbledon, viitorul mare turneu (în care se acordă 100 p pentru primul loc), este greu de presupus că tenismanul român ar putea fi detronat de la şefia clasamentului.

MARI SURPRIZE LA FORO ITALICO

ROMA 6 (Agerpres). — La Foro Italico din Roma, unde în aceste zile se desfăşoară campionatele internaţionale de tenis ale Italiei, a fost înregistrată o mare surpriză : jucătorul maghiar Peter Szöke a reuşit să-l învingă cu 7—6, 7—6 pe celebrul campion australian John Newcombe. Într-o partidă echilibrată, cehoslovacul Jiri Hrebec l-a întrecut în trei seturi : 2—6, 6—2, 6—4 pe americanul Jimmy Connors.

Alte rezultate din turul II : Taylor — Toci 6—3, 6—2 ; Richey — Russel 6—1, 6—0 ; Pasarell — Fairlie 6—4, 6—4 ; Jovanovici — Stockton 7—5, 6—3 ; Di Matteo — Gottfried 6—2, 6—3 ; Drysdale — Masters 6—3, 6—3 ; Ashe — Chanfreau 6—4, 6—4 ; Okker — Pala 6—4, 7—6 ; Case — Gisbert 6—3, 6—4. Alte rezultate surpriză : Korotkov — Richey 6—3, 6—2; Pasarell — Ashe 6—2, 6—2; Zugarelli — Gorman 7—5, 6—7, 7—5; Dominguez — Pilici 3—6, 6—3, 6—4!

Rezultate din concursul feminin : Laura Dupont — Nathalie Fuchs 1—6, 7—6, 7—6 ; Chris Evert — Katalin Borka 6—0, 6—0 ; Helga Masthoff — Isabel Fernandez 6—3, 6—3 ; Pamela Teeguarden — Evelyn Terras 6—0, 6—1 ; Katja Ebinghaus — Raquel Giscafre 7—5, 6—4 ; Fiorella Binicelli — Kazuko Sawamatsu 6—2, 3—6, 6—4.

In turneul interzonal de şah

LARSEN ESTE IN FRUNTE

MOSCOVA, 5 (Agerpres). — În turneul interzonal de şah de la Leningrad, după trei runde, conduce marele maestru danez Bent Larsen cu 3 puncte, urmat de Viktor Korcinoi (URSS) — 2 puncte şi o partidă întreruptă. În runda a treia s-a înregistrat prima surpriză a turneului : maestrul cubanez Guillermo Estevas l-a învins pe fostul campion mondial, Mihail Tal (URSS), unul dintre favoriţii concursului. Larsen a ciştigat la Smejkal, Byrne l-a învins pe Radulov şi Tukmakov pe Karpov. S-au terminat remiză partidele : Rukavina — Uhlmann, Torre — Quinteros şi Kuzmin-Hübner.

DE PE TERENURILE DE FOTBAL

C.F.R. CLUJ, ÎNVINSĂ LA BOCHUM

Într-un meci amical, desfăşurat la Bochum (R.F.G.) formaţia locală Vfl., (locul XI în prima ligă) a învins cu 3—1 (1—0) echipa C.F.R. Cluj. Au marcat : **Eggert** (min. 35), **Wosab** (min. 53 din 11 m) şi **Bomm** (min. 68), respectiv **Bucur** (min. 83).

FEYENOORD — BAYER ÎN FINALA LA PARIS

Finala turneului de la Paris se va disputa între **Feyenoord Rotterdam** şi **Bayern München**. Partidele semifinale, desfăşurate pe stadionul „Parc des Princes", s-au încheiat cu următoarele rezultate : **Feyenoord Rotterdam — Olympique Marseille** 3—2 (0—0). Au marcat : Ressel (min. 55), Dejong (min. 60), Kristensen (min. 67), respectiv Skoblar (min. 30) şi Keita (min. 56). **Bayern München — F. C. Paris** 4—0 (1—0).

WACKER INNSBRUCK CIŞTIGĂ CUPA AUSTRIEI

„Cupa Austriei" a fost cucerită de formaţia Wacker Innsbruck. În partida retur a finalei, Wacker a pierdut cu scorul de 1—2 în faţa formaţiei Rapid Viena. Învingătorii cu 1—0 în primul joc, fotbaliştii din Innsbruck au intrat în posesia trofeului datorită golului înscris în deplasare.

DINAMO KIEV, ÎNVINSĂ LA MOSCOVA

În Campionatul unional, Zaria Voroşilovgrad a învins, în deplasare, cu scorul de 3—0, formaţia Torpedo Moscova. Alte rezultate : Karpaţi Lvov — Spartak Moscova 3—2; SKA Rostov pe Don — T.S.K.A. Moscova 0—1; Şahtior Donetsk — Zenit Leningrad 3—1; Kairat Alma Ata — Dinamo Tbilisi 1—0; Dinamo Moscova — Dinamo Kiev 2—2 (în urma executării loviturilor de la 11 m: 5—4).

TELEX ● TELEX ● TELEX

Echipa de baschet a S.U.A. a suferit o nouă înfrîngere în turneul de la Sao Paulo. Baschetbaliştii americani au pierdut cu scorul de 80—84 (45—42) în faţa reprezentativei Italiei. Cel mai bun jucător de pe teren a fost italianul Reno Bariviera (29 p.) într-un alt joc, formaţia iugoslavică a învins cu 95—71 (38—30) selecţionata oraşului Sao Paulo.

■

Cea de-a 4-a etapă a Turului ciclist al Serbiei, desfăşurată pe traseul Maidanpek — Grocka (186 km), a fost ciştigată de rutierul polonez Sirkowski, cu timpul de 3h 44'55. În clasamentul general individual pe primul loc a trecut italianul Bognani.

■

Cursa ciclistă Paris — Roubaix, rezervată amatorilor, a fost ciştigată la actuala ediţie de rutierul francez Patrick Beon, cronometrat pe distanţa de 232 km în 5h 04,3. În acelaşi timp cu învingătorul au fost clasaţi în ordine francezul Claude Behu, belgianul René Dillen, francezii Patrick Collinet, André Corbeau şi Maurice Legrand.

■

Rezultate înregistrate în turneul de tenis de la Manchester: Keldie — Berman 7—5, 3—6; Bernasconi — Parkin 6—0, 6—3; T. Ulrich — Wheatley 6—2, 6—2 ; Singh Southworth 6—1, 6—3; Warboys — Montano 6—1, 3—6, 7—5.

■

Boxerul danez Tom Bogs a acceptat să-l întîlnească pe argentinianul Vicente Rondon, fost campion al lumii. Meciul va avea loc la 14 iunie, la Copenhaga. În ultimul meci, Bogs l-a învins la puncte pe americanul Mike Quarry.

TURNEUL FEMININ DE ŞAH DE LA TIMIŞOARA

Ieri dimineaţă au fost reluate partidele întrerupte : Makai — Juncu 1—0, Reicher — Eretova 1—0, Stadler — Sunnucks 1—0, Timmer — Troianska 0—1.

Aseară, în runda a V-a, s-au disputat partidele : Sunnucks — Reicher întreruptă, Levitina — Eretova 1—0, Polihroniade — Stadler ½—½, Timmer — Baumstarck 0—1, Jurczynska — Troianska 1—0, Juncu — Holzlein întreruptă, Veröci — Makai ½—½.

În clasament : 1. Levitina 4,5 p 2. Polihroniade 4 p, 3. Baumstarck 3,5 p, 4—5. Jurczynska şi Veröci 3 p 6. Makai 2,5 p, 7. Eretova 2 p.

P. ARCAN, coresp. jud.

Agenda ACTIVITĂŢII SPORTIVE DE MASĂ

ACŢIUNI DE AMPLOARE ÎN JUDEŢELE BIHOR, ARAD ŞI SUCEAVA

(Urmare din pag. 1)

Rădăuţi şi în comunele învecinate acestor oraşe. Este o iniţiativă lăudabilă a C.J.E.F.S. Suceava şi a factorilor cu atribuţii în domeniul educaţiei fizice şi sportului de masă destinată să popularizeze cicloturismul, să-i asigure o tot mai largă răspîndire în rîndul copiilor, tineretului şi al adulţilor.

Alte două iniţiative frumoase în Ţara de Sus : prima — o întrecere populară de tenis de cîmp, cu participarea a peste 150 de copii. Pe cele 5 terenuri ale municipiului Suceava sportul alb va avea duminică o zi plină. În a doua — găzduită de Sala sporturilor din oraşul de reşedinţă — se vor întrece ciştigătorii competiţiei de tenis de masă selecţionaţi de la nivelul comunelor şi oraşelor.

Aşadar, cîteva acţiuni sportive interesante care vor polariza atenţia unui număr important de tineri şi tinere. **(t. st.)**.

SATU MARE : Cursuri populare de nataţie

Continuînd o frumoasă tradiţie, Consiliul judeţean al Organizaţiei pionierilor reia, într-un plan lărgit, acţiunea de organizare a cursurilor populare de nataţie. Astfel, de la începutul acestei luni se desfăşoară cursul „Înotul pentru toţi", iar de la 15 iulie va fi lansată acţiunea „Delfin '73". Ambele sînt adresate copiilor şi elevilor din şcolile sătmărene şi ele sînt programate de-a lungul a mai multe serii.

ŞTEFAN VIDA

COMUNA BIERTAN (Sibiu) : Program cultural-sportiv susţinut de elevi

În localitate a avut loc o interesantă acţiune cultural-sportivă cu participarea elevilor de la Şcoala generală nr. 4 din Mediaş şi din Biertan. Cu acest prilej numeroşii spectatori prezenţi în jurul terenurilor de sport au putut urmări partide de volei, handbal şi fotbal precum şi întreceri atletice.

În programul artistic, desfăşurat în continuare, au fost prezentate dansuri populare româneşti, germane şi maghiare precum şi o scenetă intitulată „Reporter în oraşelul copiilor".

R. ZAMFIR

ROMAN : Duminică sportivă cu 3 000 de participanţi

În oraşul nostru a avut loc o frumoasă duminică sportivă, punctată de întreceri de minifotbal, handbal şi jocuri distractive precum şi de un program artistic susţinut de formaţiile sindicale din localitate.

Acţiunea desfăşurată în incinta ştrandului municipal a fost organizată, în colaborare, de C.M.E.F.S. şi Consiliul municipal al sindicatelor.

G. GROAPĂ

BUCUREŞTI : Spartachiada comerţului — în plină desfăşurare

În organizarea asociaţiei sportive Spartac din Capitală se desfăşoară în prezent întrecerile din cadrul primei ediţii a Spartachiadei comerţului. Pînă acum, în disputele de şah, tir, volei, atletism, minifotbal, popice şi la concursurile de orientare turistică au luat parte peste 600 de tineri şi tinere. Cîteva rezultate :

Şah — I. Opaiţ (I.C.S. Victoria) ; **tenis de masă** — M. Georgescu (Tutunul) ; **cros** — Gh. Decuseară (Intercontinental) ; **tir** — **P. Ionescu** (Alimentara 8).

La întrecerile de volei participă cîte 8 echipe de fete şi 10 de băieţi, la minifotbal 8 de fete şi 16 de băieţi, iar la orientare turistică aproape 100.

OCTAVIAN GUŢU

TG. MUREŞ : Finala Festivalului atletic şcolar

Pe stadionul „23 August" din municipiul nostru a avut loc etapa finală a Festivalului atletic şcolar rezervat elevilor născuţi între anii 1958—1963. Au luat startul echipele situate pe primele două locuri în grupe, la etapa preliminară, la care au participat peste 500 de elevi şi eleve din cele 20 de şcoli generale ale municipiului.

Pe locul I s-a situat Şcoala generală nr. 6 (antrenor, **prof. Atila Lojadi**) cu 190 de puncte. Pe locurile următoare, Şcoala generală nr. 7 **(prof. Gizela Kurta)** şi Şcoala generală nr. 4 **(prof Melinda Dragoş)**.

În toamnă, după reînceperea cursurilor, va avea loc returul competiţiei.

CONSTANTIN ALBU

GRUPUL ŞCOLAR I.T.B. : Închiderea anului sportiv

Pe Stadionul Tineretului din şos. Colentina a avut loc festivitatea de închidere a anului sportiv de la Grupul şcolar I.T.B. Cu această ocazie s-au disputat diferite întreceri, susţinute de elevii de la I.T.B. şi de cei invitaţi, reprezentînd Liceele nr. 10, 11, 12 şi 37, Liceul industrial de artă grafică etc. În total, aproape 2 000 de tineri şi tinere.

Încheierea anului sportiv şcolar la I.T.B. a fost mareată totodată de desfăşurarea unei competiţii de cros, cu participarea elevilor din sectorul 2 al Capitalei. Au luat parte circa 1 500 de concurenţi.

De menţionat contribuţia cadrelor didactice de specialitate de la Grupul şcolar I.T.B. şi de la unităţile şcolare invitate, la reuşita acestei frumoase acţiuni, precum şi sprijinul tehnic acordat de Consiliul de educaţie fizică şi sport al sectorului 2.

G. OCTAVIAN

PROGRAMUL DE DEZVOLTARE A EDUCAŢIEI FIZICE ŞI SPORTULUI LA BRAŞOV

(Urmare din pag 1)

ţionăm ca în toată zona dintre blocuri şi calea ferată să „implantăm" terenuri de joacă şi sport, împrejmuind-o cu o perdea de pomi. În spaţiul dintre stadionul ICIM şi Calea Bucureşti — loc perfect de recreare şi plajă — vom amenaja miniterenuri de fotbal, tenis, volei, baschet, porticuri de gimnastică, aparatură simplă de joacă pentru copii etc. În zona gării noi se va amenaja un teren de volei, la intersecţia străzilor Hărman şi Victoriei, precum şi o platformă de joacă pentru copii, mobilată cu aparatură în spatele magazinului Dacia.

În ceea ce priveşte bazele sportive şcolare, au fost deja bituminizate terenurile de sport ale liceelor, nr. 1 A. Şaguna, Unirea, nr. 3, ale şcolilor generale nr. 3, 10 şi 17 şi altele. Vom continua acţiunea începută pentru asfaltarea tuturor terenurilor din şcoli pe care se va putea practica mai uşor baschetul, handbalul, voleiul, tenisul, şi în general multe forme de activitate fizică. Cunoscînd că numărul populaţiei şcolare braşovene este mare şi în continuă creştere este evident că preocuparea noastră pentru înmulţirea spaţiilor de joacă, de sport şi agrement trebuie să sporească, că în această idee ne gîndim pentru viitor la dotarea tuturor şcolilor cu săli de gimnastică. Am comandat la diferite întreprinderi industriale — şi se află în lucru — din fonduri comune ale Consiliului popular şi ale asociaţiilor de locatari, aparatură de joacă şi gimnastică, porticuri, fabricate în serii mai mari şi care vor fi instalate în spaţiile verzi şi de joacă dintre blocuri, în cartierele noi populate. În acest fel, credem a lărgi considerabil baza materială, mijloacele concrete de stimulare şi atragere a copiilor spre exerciţiul fizic sistematic. În afara planului nostru, elaborat împreună cu C.J.E.F.S., mai sînt cîteva uzine de exemplu (Tractorul), precum şi Universitatea Braşov care se vor îngriji de amenajarea unor terenuri şi respectiv de parcul studenţesc de sport şi recreaţie de la Dîrste.

Cred că preocupările noastre concrete sînt semnificative şi dorim ca toţi cetăţenii, tot tineretul să fie alături de noi pentru realizarea lor. Aceste măsuri vin să dovedească hotărîrea noastră de a ne îndeplini integral sarcinile care ne revin prin Hotărîrea Plenarei C.C. al P.C.R.

Caleidoscop

DEBUT LA TELEVIZIUNE

Ani de zile membră a lotului naţional de gimnastică artistică al Bulgariei, **Vera Marinova** a dat dovadă de multă graţie şi spontaneitate în executarea diferitelor exerciţii.

De curînd, cunoscuta sportivă sofiotă, multiplă campioană a ţării, a susţinut un nou examen de spontaneitate, debutînd în spatele camerelor de luat vederi, în calitate de comentatoare a televiziunii bulgare. După aprecierile telespectatorilor care au urmărit transmisiile turneului de gimnastică „Tribuna studenţească", debutul fostei maestre a eşarfelor şi cercurilor s-a înscris ca o veritabilă reuşită.

Noua salariată a secţiei de sport a Televiziunii din Sofia îşi anunţă intenţia de a comenta în viitor şi... meciuri de fotbal !

OPT MILIOANE DE EXEMPLARE ANUAL

Editura sportivă sovietică „Fizkultura i sport" înregistrează un bilanţ record : peste 130 de titluri şi aproximativ opt milioane de exemplare anual !

În U.R.S.S., după ultimele statistici, 43 de milioane de cetăţeni practică sportul în mod regulat, iar numărul antrenorilor şi profesorilor de specialitate depăşeşte 235 000. Aceştia sînt, în principal, cititorii cărţilor editate de „Fizkultura i sport", editură recunoscută pentru volumele dedicate metodicii, specializării şi perfecţionării sportive.

Printre autorii cărţilor publicate în ultimul an se numără celebrităţi ale sportului sovietic, ca alergătorul Valeri Borzov, campion european şi olimpic, hocheistul Viaceslav Starşinov, şahistul Mihail Tal, fost campion al lumii.

De o deosebită popularitate se bucură publicaţiile din ciclul „Stele ale sportului mondial", din care au apărut — alături de viaţile unor sportivi sovietici de frunte — biografiile lui Laszlo Papp, Jean Claude Killy, Ard Schenk etc. De remarcat faptul că cel mai mare număr de titluri a fost dedicat în ultima vreme şahului, sport care în Uniunea Sovietică pare să rivalizeze din ce în ce mai mult cu fotbalul.

AUTOMOBILUL SUPERSONIC

Un automobil care poate depăşi viteza sunetului se află în prezent în construcţie în Uniunea Sovietică. Bolidul supersonic, denumit „Khadi-9", care are o lungime de 11 metri şi 1,30 m înălţime, va putea dezvolta o viteză de 1 200 km/h. Asemănător unei „păsări misterioase", el are o formă aerodinamică fiind prevăzut lateral cu mici aripioare. Constructorii săi, specialiştii Institutului pentru automobile şi şosele din Harkov, speră să înceapă primele experimentări anul viitor.

FOSTER SE ANTRENEAZĂ CU FRAZIER !

Bob Foster, campionul mondial de box profesionist al categoriei semigrea, se antrenează în prezent la Albuquerque, în statul New Mexico, în compania ex-campionului lumii la toate categoriile, **Joe Frazier**, în faţa căruia a pierdut în 1970 prin K. O. în rundul II.

Managerul lui Frazier a semnat recent un contract cu Bob Foster, obligîndu-l pe „marele Joe" să apară pentru prima oară în ring pe post de... sparring partner ! Antrenamentele celor doi pugilişti se desfăşoară în sala de sport a poliţiei din Albuquerque, oraş în care Bob Foster îndeplineşte funcţia de şerif adjunct.

„STRADA HERBERGER"

În ciuda faptului că s-a retras de mai mulţi ani din activitatea practică, cunoscutul antrenor vest-german **Sepp Herberger** rămîne una dintre personalităţile marcante ale fotbalului european, de al cărei nume se leagă cucerirea titlului mondial din 1954. Prezent încă în ciuda vîrstei înaintate în tribunele stadioanelor, „unchiul Sepp" este vizitat adesea de tehnicienii fotbalului vest-german, între care şi actualul selecţioner H. Schön, interesaţi să-i afle diversele opinii...

Pentru a ajunge la locuinţa lui Herberger, amatorii nu trebuie să facă eforturi prea mari. Fostul antrenor al echipei lui Fritz Walter şi Rahn locuieşte în localitatea Hochensachsen, pe strada... Sepp Herberger !

După toate probabilităţile, este singurul antrenor din lume care — între alte onoruri — are o stradă proprie.

DOBORÎREA GIGANŢILOR

După cucerirea Everestului, eveniment de la care s-au împlinit recent douăzeci de ani, prea puţine vîrfuri din masivul Himalaya au mai rămas necucerite de dîrzenia alpiniştilor.

Unul din aceşti ultimi giganţi — pe al cărui vîrf neatins încă, omul şi-a făcut recent apariţia — este vîrful **Djalung-Kang (8 500 m)**, situat în partea de est a masivului Kandcendjang, unul din cele mai periculoase trasee din Himalaya. O expediţie japoneză, compusă din 15 persoane, a reuşit să ajungă pe vîrf, după eforturi care au durat două luni.

Djalung-Kang este al cincilea pisc din lume ca înălţime şi a mai fost atacat — fără succes — de trei expediţii americane şi una norvegiană.

Acrobaţie deasupra valurilor... Australianul Tom Skelly îşi părăseşte, pentru o clipă, schiurile în apă, care-l urmează însă ascultătoare pe traseu.

„GAZELA NEAGRĂ" REVINE PE PISTĂ?

Celebra sprinteră americană Wilma Rudolph, „Gazela neagră" care la Olimpiada de la Roma din 1960 a cucerit trei medalii de aur, a declarat recent presei că speră să-şi reciştige supremaţia, în 1976, la Montreal. Revine, aşadar, pe pistă ? Nu. Performanţa ar putea fi reeditată de fiica ei, Yolanda în vîrstă de 12 ani. Yolanda a şi fost remarcată de antrenorii lotului olimpic american — Ira Murchison, Willie May şi Willie White — care se ocupă acum de pregătirile tinerei atlete.

fotbal

CONTINUĂ SURPRIZELE: OASPEȚII AU CÎȘTIGAT CINCI PUNCTE ÎN ETAPA DE IERI

UNIV. CRAIOVA 0(0)
STEAGUL ROȘU 1(1)

MAREA SURPRIZĂ A ETAPEI

CRAIOVA, 6 (prin telefon)

Revista „Fotbal" care a apărut astăzi (n.r. ieri) la Craiova a fost literalmente smulsă din mîna vînzătorilor de ziare, întrucît pe prima pagină, fericiți, salutau publicul bucureștean jucătorii Universității Craiova, după meciul cu Steaua...

Tocmai astăzi, adulații acestui public pasionat după fotbal și după echipa lor, au dezamăgit complet zecile de mii de spectatori. Au dezamăgit nu numai pentru că au fost învinși pe teren propriu — ceea ce nu s-a mai întîmplat de multă, foarte multă vreme — dar mai ales pentru că au jucat cu adevărat slab. De fapt, curioasă ni s-a părut alcătuirea echipei încă de la alinierea ei pe teren, fără Bădin, care dăduse satisfacție în meciul cu Steaua și cu Bălan vîrf avansat, avînd în spatele lui o linie intermediară alcătuită din Țarălungă, Oblemenco și Marcu.

Craiovenii încep exploziv, cîteva acțiuni de atac ale lor sînt salutate cu ropote de aplauze și toată lumea se așteptă la o victorie facilă. Dar Steagul roșu, confirmînd forma bună demonstrată la Cluj, în meciul de duminică cu C.F.R., știe să stopeze entuziasmul formației universitare și contraatacurile sale se dovedesc foarte periculoase. **De pildă, în min. 14 mingea circulă pe traseul Olteanu — Hîrlab — Balint și de la acesta ajunge la MATEESCU, care scapă de sub supravegherea lui Strimbeanu și Sameș și șutează plasat de la 11 m : 1—0.**

De aici înainte, vom asista la un adevărat asalt spre poarta lui Adamache, atacurile se succed fără încetare, dar înaintașii craioveni se încurcă reciproc, driblează la nesfîrșit, încetul cu încetul se cuibărește în sufletul lor perspectiva înfrîngerii. Degringolada este tot mai vizibilă. De partea cealaltă, elevii lui Proca își marchează strict adversarii și nu le dau acestora posibilitatea să combine sau să șuteze. Notăm o bară a lui Bălan (min. 33), dar și posibilitatea de gol a lui Iambor (min. 35) care a profitat de faptul că Deselnicu ieșise din dispozitiv. Au mai existat situații de gol la poarta lui Adamache, spiritele s-au încins la un moment dat, dar nimic n-a mai fost posibil, nici măcar pentru egalare.

Mircea TUDORAN

Stadionul Central ; teren acceptabil ; timp călduros ; spectatori, aproximativ 35 000. A marcat : MATEESCU (min. 14). Raportul șuturilor la poartă : 17—6 (pe spațiul porții : 7—2). Raportul de cornere : 15—4.

UNIVERSITATEA CRAIOVA : Manta — Niculescu, Deselnicu (min. 64 Bădin), Sameș, Velea — Strimbeanu, Niță (min. 69 Bondrea) — Țarălungă, Bălan (min. 64 Deselnicu), Oblemenco, Marcu.

STEAGUL ROȘU : ADAMACHE — ANGHELINI, Jenei, OLTEANU, Hîrlab — MATEESCU, Cadar — Anghel, **ȘERBĂNOIU,** Balint, Iambor (min. 46 Györfi, min. 82 Papuc).

A arbitrat C. NICULESCU ★★★ ★★, ajutat la linie de **A. Bentu** și **A. Grigorescu** (toți din București).

Cartonașe galbene : Jenei.
Cartonașe roșii : nici unul.
Trofeul Petschovschi : 10.
La tineret-rezerve : **Universitatea Craiova — Steagul roșu 3—0 (1—0).**

F.C. CONSTANȚA 4(0)
SP. STUDENȚESC 1(1)

UN MECI CU PERIPEȚII PE MALUL MĂRII

CONSTANȚA, 6 (prin telefon)

Meci aspru, pe alocuri dur, între două echipe aflate în luptă grea pentru evitarea retrogradării. Se anticipa că Sportul studențesc (după semi-eșecul de pe terenul propriu de duminică) nu va rezista prea mult atacurilor dezlănțuite ale echipei de pe litoral care, cu numai trei zile în urmă, surclasase, pe același teren „șepcile roșii" clujene. N-a fost, însă, chiar așa. Mai bine de trei sferturi din meci, atacurile în valuri ale constănțenilor, chiar și cu fundașii de margine (în special Ghirca) s-au lovit ca de o stîncă de apărarea grupată, fermă și bine dirijată de acest inimos Kraus, aflat parcă la a doua tinerețe fotbalistică. Bucureștenii au așteptat calmi incursiunile ofensive ale gazdelor, care au greșit prin aceea că au centrat numai înalt, în fața porții lui Suciu, mingi ușor respinse de M. Sandu, Kraus și Cazan. La un astfel de atac, fără nici o perspectivă al constănțenilor, studenții degajează balonul pînă la Tănăsescu, acesta prelungește, în adîncime, la **LEȘEANU** (aflat într-o clară poziție de ofsaid nesemnalizată, însă, de tușierul Ștefănescu!), cursă singulară a acestuia și... 0—1 (!), împotriva cursului jocului. În acest moment, spiritele se aprind, asistăm la scene penibile, trageri de tricou, vociferări, faulturi grosolane care culminează cu lovirea lui Moldoveanu de către Ghirca și Antonescu (cînd echipele se îndreptau spre vestiare).

Abia după ce **Mărculescu** egalează (min. 57), la o gafă a lui Cazan, și mai ales după ce **I. Constantinescu** transformă impecabil penalty-ul (acordat, după părerea noastră, cu ușurință, la un henț involuntar al lui M. Sandu), cele două echipe se hotărăsc să joace și ceva fotbal. Sportul studențesc iese mai mult la atac, dar cei care înscriu sînt tot constănțenii prin **Mărculescu** (reluare spectaculoasă, cu capul, la un corner executat de Tănase) și **Caraman** (după o cursă de unul singur, pornită din propriul teren).

Laurențiu DUMITRESCU

Stadion 1 Mai; teren bun; timp foarte frumos; spectatori aproximativ 12 000. Au marcat: LEȘEANU (min. 22), MĂRCULESCU (min. 57 și 75), I. CONSTANTINESCU (min. 74 din penalty) și CARAMAN (min. 83). Raport de cornere: 12—2. Raportul șuturilor la poartă: 29—7 (pe spațiul porții 13—4).

F.C. CONSTANȚA: Ștefănescu — Ghirca, Antonescu, **BĂLOȘU,** Nistor — I. Constantinescu, Oprea (min. 53 Mihu) — **TĂNASE, MĂRCULESCU, CARAMAN,** Turcu (min. 46 Rădulescu).

SP. STUDENȚESC: Suciu — Jurcă, **KRAUS,** M. Sandu, Manea — Cazan, Cuida — **LEȘEANU,** Tănăsescu, O. Ionescu, Moldoveanu (min. 72 Chihaia).

A arbitrat NICOLAE RAINEA (Bîrlad) ★★★, ajutat cu greșeli la linie de **T. Trandafir** și **Gh. Ștefănescu** (ambii din Galați).

Cartonașe galbene: M. Sandu, Moldoveanu, Nistor
Cartonașe roșii: nici unul
Trofeul Petschovschi: 9
La tineret-rezerve: **F.C. Constanța — Sportul studențesc 4—1 (3—0).**

F. C. ARGEȘ 1(1)
STEAUA 1(0)

LOCALNICII AU AVUT MAI MULTE OCAZII...

PITEȘTI, 6 (prin telefon)

Stadionul din Trivale a fost plin. Totdeauna un meci în compania echipei Steaua, chiar cînd aceasta vine după un 2—6, trezește un real interes la Pitești pentru că întîlnirile ei cu F.C. Argeș au oferit spectacole sportive de calitate. În prima repriză, totuși, echipele nu ne-au satisfăcut prea mult, au jucat cam crispat. Echipa locală a încercat multe infiltrări, dar ea s-a izbit de o apărare ermetică, blocată, pentru a nu primi gol, în primul rînd. Și cu toate acestea Radu (min. 2) și Roșu (min. 16) au avut posibilitatea să deschidă scorul. Steaua a mizat pe contraatacuri (Dumitru lansîndu-l pe Pantea) sau pe acțiuni solitare (Tătaru, Năstase). În min. 29, Radu acuză o lovitură la genunchi și este înlocuit cu Dobrin. După opt minute, acesta îi oferă posibilitatea lui Marian Popescu să marcheze, dar Haidu apără excelent. Jocul este controlat de F.C. Argeș și, în min. 44, Steaua cedează : **Pigulea urcă în atac, centrează, Dobrin se înalță și trimite balonul, cu capul, la ROȘU, care înscrie din apropiere.**

Repriza a doua a fost, însă, mai bună, mai bogată în faze, ca urmare și a faptului că oaspeții au ieșit la joc. Piteștenii trec pe lîngă majorarea scorului (min. 53 Jercan alunecă în careul mic cînd încerca să șuteze). 11 minute mai tîrziu se produce egalarea. **Un schimb derutant, pe contraatac, Pantea — Ștefănescu — TĂTARU, și ultimul șutează puternic de la 25 de metri: Stan, crezînd că mingea va ieși afară, privește ca la teatru cum ea intră în gol!** Jocul este echilibrat, ambele formații trecînd pe lîngă victorie. În min. 75 Dobrin intercepteză o minge, trimisă, greșit, de Sătmăreanu, „acasă", și șutează în bară, iar în min. 77 Năstase, pasă la Pantea, bilbiială a apărării argeșene și bucureșteanul luftează de la zece metri.

O remiză echitabilă. Steaua a jucat bine tactic, domeniu în care a excelat Tătaru.

Stelian TRANDAFIRESCU

Stadionul 1 Mai ; teren excelent ; timp înnourat ; spectatori 13 000. Au marcat : ROȘU (min. 44) și TĂTARU (min. 69). Raport de cornere : 10—6 ; raportul șuturilor la poartă : 21—10 (pe spațiul porții 9—3).

F. C. ARGEȘ : Stan — **PIGULEA, BARBU,** Vlad, Ivan — Mustățea, Marian Popescu (min. 73 Prepurgel) — Troi, Radu (min. 29 Dobrin), Roșu, Jercan.

STEAUA : Haidu — Sătmăreanu, Smarandache, Hălmăgeanu, **CRISTACHE — DUMITRIU IV,** Dumitru (min. 54 Ștefănescu) — **PANTEA, TĂTARU,** Năstase, **IOVĂNESCU.**

A arbitrat : MIRCEA ROTARU (Iași) ★★★★, ajutat la linie de **I. Hristea** (Alexandria) și **I. Ciolan** (Iași).

Cartonașe galbene : Smarandache.
Cartonașe roșii : nici unul.
Trofeul Petschovschi : 10.
La tineret-rezerve : **F. C. Argeș — Steaua 1—3 (1—1).**

Un autogol în minutul 90...

A. S. A. 2(0)
U. T. A. 1(0)

TG. MUREȘ, 6 (prin telefon)

Meci de cumpănă pentru ambele echipe, A.S.A. știa că nu are voie să piardă, U.T.A. știa că un punct i-ar face ceva mai frumoase următoarele zile fierbinți. Și din aceste calcule, atîtea oboseli, atîtea tensiuni... Pentru a scăpa de griji, gazdele au forțat din start golul psihologic, practic din primele secunde șutul lui Hajnal avînd să anunțe că Vidac e foarte crispat. Dar arădenii se apără supraaglomerat, matur, iar atacanții localnici nu speculează cele ,trei minute de foc" (min. 13—15) cînd Vidac se pierde cu firea la șuturile lui Mureșan și Varodi, iar Pojoni scoate, ca prin minune, mingea de pe linia porții. Și așa, gazdele se vor calma, oaspeții vor trece și în cealaltă jumătate de teren, însă fără ambiții ofensive, singura lor ocazie, creată de Sima (min. 33), fiind irosită de ezitările lui Condruc. Formația gazdă pretinde un penalty în min. 40, dar Pojoni intervenise la balon, pe un teren alunecos ; arbitrul e atent, însă, și lasă jocul să continue... Ceea ce înseamnă că echipa militară trebuia să rezolve totul în repriza secundă, așa cum se întîmplase în ultimele două partide pe teren propriu, cu C.S.M. Reșița și S.C. Bacău.

„Rețeta" pare că e găsită imediat după pauză. Pentru că A.S.A. intră foarte decisă, **Unchiaș șutează bine, din careu, (min. 48), balonul e respins, la NAGHI care, cu calm, face o piruetă, la un pas de linia porții, și înscrie.** Golul descătușează ofensiva mureșeană, care, în cea mai bună perioadă a sa, are cîteva ocazii foarte mari, însă șutul-fulger al lui Caniaro (min. 53) întîlnește bara orizontală; Mureșan și Naghi „înfloresc" inutil două faze simple iar Vidac își revine și salvează incredibil (min. 61—62 și 73). **Scăpată de presiune, U.T.A. forțează puțin atacul și egalează în min. 77, cînd, la centrarea lui Condruc, DOMIDE se înalță excelent și la lovitura sa de cap, deși atinsă de Nagel, mingea nu se oprește decît în colțul de sus.** Egalarea voia să fie, de fapt, sancționarea superficialității cu care atacanții militari (și mai ales Naghi și Mureșan) irosiseră acele foarte bune momente de la începutul reprizei secunde. Dar, în ultimele secunde ale minutului de prelungire, arătat de arbitru, la un ultim atac, de fapt după o fază fixă, Petescu trimite cu capul pe spate, acasă, dar Vidac ieșise neinspirat spre balon și mingea intră cu boltă, nestingherită în poarta goală.

Mircea M. IONESCU

Stadion „23 August" ; teren moale ; timp ploios ; spectatori circa 11 000. Au marcat NAGHI (min. 48), DOMIDE (min. 77) și PETESCU (min. 90, autogol). Raport de cornere : 10—2. Raportul șuturilor la poartă : 18—3 (pe spațiul porții : 12—2).

A.S.A. Nagel — Szőllősi, **UNCHIAȘ, ISPIR,** Kiss — **VARODI,** Bölöni — **CANIARO,** Naghi, Mureșan, Hajnal.

U.T.A.: Vidac — Birău, **SCHEP,** Pojoni, Popovici — Condruc, **PETESCU,** Broșovschi — Kun II (min. 62 Calinin), **DOMIDE,** Sima.

A arbitrat NICOLAE PETRICEANU ★★★★, ajutat la linie de **C. Manușaride** și **M. Buzea** (toți din București).

Cartonașe galbene: Naghi.
Cartonașe roșii: nici unul.
Trofeul Petschovschi : 8.
La tineret-rezerve: **A.S.A. — U.T.A. 1—0 (0—0).**

RAPID 0
C. S. M. REȘIȚA 0

GIULEȘTENII ÎN ZI SLABĂ

Singura partidă desfășurată ieri în Capitală (și a cărei programare pe stadionul „23 August" s-a dovedit mai puțin inspirată, deoarece pe „Republicii" ar fi venit, fără îndoială, un număr mai mare de spectatori) a dezamăgit, în bună măsură, așteptările publicului. Nu atît pentru faptul de a fi lipsit golurile, ci îndeosebi din pricina notei generale de mediocritate care a caracterizat acest joc.

Vinovată principală de situația creată este echipa bucureșteană, față de care — ca gazdă — pretențiile erau mai mari, chiar dacă reșițenii veneau aureolați de acea victorie surprinzătoare ca scor obținută asupra formației dinamoviste, în etapa precedentă.

În fond, oaspeții de ieri n-avem prea multe să le reproșăm. Ei au jucat așa cum le impunea condiția de echipă în deplasare, în ideea unui rezultat egal, pe care pînă la urmă l-au și obținut, spre evidenta lor satisfacție, manifestată deschis după ultimul fluier al arbitrului. Reșițenii s-au apărat cu calm și siguranță în fața unei ofensive dezlănțuite a bucureștenilor, dar rolul lor nu s-a redus numai la atît, fiind de apreciat și modul cum au jucat în cîmp, încercările destul de insistente — pe alocuri — de atac, care s-au soldat cu o bară (min. 61 Pușcaș) și alte două situații mai favorabile de a înscrie, ratate de Dudu Georgescu (min. 38) și Beldeanu (min. 78).

Feroviarii, în schimb, aflați, evident, într-o zi slabă au decepționat mai cu seamă prin modul în care și-au construit și finalizat atacurile. Așa cum era normal, ei au deținut perioade mai lungi inițiativa în joc, și-au creat mai multe și mai clare ocazii de gol decît adversarii, îndeosebi în repriza secundă, însă n-au reușit să fructifice nici una din ele, deoarece în două rînduri s-au opus barele (la șuturile lui Dumitriu II în min. 71 și Pop în min. 79), dar de celelalte ori de vină a fost cu precădere pripeala sau lipsa lor de precizie și de inspirație.

Așa încît ei s-au văzut nevoiți să se mulțumească doar cu un punct, ceea ce nu le creează o situație prea roză pentru etapele viitoare.

Constantin FIRĂNESCU

Stadionul „23 August" ; teren bun ; timp frumos, călduros ; spectatori — aproximativ 15 000. Raportul șuturilor la poartă : 13—15 (pe spațiul porții : 8—6). Raport de cornere : 8—7.

RAPID : Răducanu — Pop, **BOC, F. MARIN,** Codrea — Savu (min. 55 **ROTARU**), Marin Stelian — Petreanu (min. 46 Năsturescu), Dumitriu I, Neagu, Dumitriu III.

C.S.M. REȘIȚA : ILIEȘ — Rednic, Georgevici, **KISS,** Gaspar — **PUȘCAȘ** (min. 62 E. Dumitru), Beldeanu — Atodiresei, Nestorovici (min. 62 Neagu), Dudu Georgescu, **FLOREA.**

A arbitrat NICOLAE CURSARU (Ploiești) ★★★★, ajutat la linie de **C. Ghiță** (Brașov) și — cu greșeli în aprecierea ofsaidurilor — de **V. Neacșu** (Ploiești).

Cartonașe galbene : nici unul.
Cartonașe roșii : nici unul.
Trofeul Petschovschi : 9.
La tineret-rezerve : **Rapid — C.S.M. Reșița 1—0 (0—0).**

S. C. BACĂU 4(2)
JIUL 1(0)

SCORUL PUTEA FI ȘI MAI MARE!

BACĂU, 6 (prin telefon)

Așa cum s-au desfășurat ostilitățile, la sfîrșitul întîlnirii balanța nu putea fi înclinată decît în favoarea gazdelor, deoarece în majoritatea timpului am asistat la un duel între evartetul ofensiv băcăuan și apărarea Jiului. Firesc, dominarea teritorială chiar din primele minute, s-a reflectat și pe tabela de marcaj.

Jiul, ca majoritatea formațiilor ce evoluează în deplasare, a pus accentul pe apărare, și totodată a întărit linia mediană prin retragerea lui Mulțescu în acest compartiment. Dar, această măsură preventivă n-a dat rezultatul scontat fiindcă cei doi fundași centrali (Tonca și Georgescu) nu și-au sincronizat mișcările și au fost depășiți cu ușurință de înaintașii băcăuani. La scorul de 2—0, antrenorul Coidum, sesizînd această lacună, a efectuat o rocadă și anume l-a trecut pe Stocker pe vechiul lui post. Și în noua așezare însă, sistemul defensiv al Jiului a dat un randament scăzut și doar imprecizia înaintașilor S.C.-ului a făcut ca scorul să nu ia proporții și mai mari.

Băcăuanii au impus un tempo ridicat jocului încă de la primul fluier al arbitrului. Ocazii favorabile de a înscrie au abundat la poarta oaspeților care au cedat în min. 13, cînd la o centrare a fundașului Margasoiu, tînărul Enescu cu o lovitură de cap, a făcut inutilă intervenția portarului advers. Nu au trecut decît patru minute și tabela de marcaj a fost din nou modificată. O centrare, de data aceasta de pe partea dreaptă, a lui Pană, și cealaltă extremă, Băluță, a introdus baionul în plasă. În continuare, localnicii au dominat mai mult, însă, Dembrovschi și colegii săi au greșit în fazele de finalizare. Replica Jiului a fost destul de timidă, contraatacurile inițiate de Roznai și Szabados nepunînd probleme apărării locale.

După pauză, băcăuanii au acționat cu mai multă vigoare, iar înaintașii și au reglat mai bine tirul. Scorul a luat proporții, ca urmare a golurilor realizate de Enescu (min. 53) și Pană (min. 73). Elevii antrenorului Coidum au ajuns rareori în careul lui Ghiță dar la o incursiune a lui Roznai (min. 76), Velicu îl oprește pe acesta neregulamentar și penalty-ul este transformat de Mulțescu. Finalul partidei aparține lui S.C. Bacău, fără a se mai schimba tabela de marcaj.

Pompiliu VINTILĂ

Stadionul „23 August" ; teren bun ; timp frumos ; spectatori, aproximativ 8 000. Au marcat : ENESCU (min. 13 și 55), BĂLUȚĂ (min. 17), PANĂ (min. 73), MULȚESCU (min. 76 — din 11 m). Raport de cornere : 8—3. Raportul șuturilor la poartă : 28—12 (pe spațiul porții : 17—6).

S. C. BACĂU : Ghiță — Mioc, **CATARGIU,** Velicu, **MARGASOIU** — Hriței, Dutan (min. 74 : Vătafu) — **PANĂ, DEMBROVSCHI, ENESCU, BĂLUȚĂ** (min. 74 : Florea).

JIUL : I. Gabriel — Stocker, Tonca, Georgescu, Onuțan — **COTORMANI, LIBARDI** (min. 85 : Urmeș) — Mulțescu, Szabados, **ROZNAI,** Naidin (min 65 : G. Stan).

A arbitrat MIRCEA BICA ★★★ ★★, ajutat la linie de **I. Puia** și **F. Colossi** (toți din București).

Cartonașe galbene : nici unul.
Cartonașe roșii : nici unul.
Trofeul Petschovschi : 8.
La tineret-rezerve : **S. C. Bacău — Jiul 2—1 (1—0).**

„U" CLUJ 0
PETROLUL 0

DOAR 20 DE MINUTE DE JOC DINAMIC

CLUJ, 6 (prin telefon)

...Min. 70 : minge lungă spre Uifăleanu, M. Ionescu iese, balonul se oprește în apă, clujeanul trage... afară. Min. 77 : M. Ionescu e afară din poartă, mingea sare, la Munteanu, care o ridică peste poarta goală. Min. 80 : lovitură cu capul a fundașului Crețu, și nr. 11 petrolist, Moldovan, „scoate" de pe linia porții. Min. 85 : șut Cîmpeanu, pe jos, foarte periculos. Min. 86 : Uifăleanu, singur la 10 m de poartă trage încet și M. Ionescu se culcă pe balon. Min. 90 : lovitură liberă de la mașginea careului oaspeților — exact 20 de jucători sînt în fața porții lui M. Ionescu — mingea e respinsă cu greu...

În aceste 15—20 minute, s-a scris de fapt soarta unui meci de foarte mare importanță pentru echipa gazdă. A fost o perioadă de adevărat forcing, în care studenții au jucat cu dăruire exemplară. Portarul Mihai Ionescu a fost, însă, excelent și... norocos ! Au fost minute în care „U" putea obține victoria în această perioadă : totuși apreciem că această mobilizare a venit prea tîrziu, mult prea tîrziu...

Restul meciului a lăsat bloc-notesul aproape alb. Nimic interesant, pe un teren îmbibat de apă, care a produs, uneori, cele mai ridicole scene, și două echipe pasive, dintre care doar Petrolul avea circumstanțe atenuante în scopurile ei tactice. Fazele de poartă au fost foarte rare, aproape egale ca număr, de o parte și de alta, petroliștii ratînd și ei în min. 86 (Moldovan) și în min. 66 (Pisău) două ocazii bune de a înscrie.

Petrolul a venit să se apere și terenul greu nu i-a fost deloc potrivnic. În linia de mijloc, excelent au conlucrat Decu, Dincuță și Cozarec, multe dintre intențiile de atac ale echipei clujene oprindu-se în această zonă.

Stadion Municipal; teren foarte greu, îmbibat de apă; timp închis, ploios; spectatori aproximativ 4 000. Raport de cornere: 5—4. Raportul șuturilor la poartă 16—8 (pe spațiul porții 4—2).

„U" CLUJ: Totolanu — Crețu, **PEXA,** Mihăilă (min. 66 Munteanu), Cîmpeanu — **ANCA,** Fanea — Uifăleanu, **LICA,** Mureșan (min. 28 Coca), D. Mocanu.

F.C. PETROLUL: M. IONESCU — N. Ionescu, Mierliuț, **CIUPITU,** Gruber — **DECU, COZAREC** — Pisău, Dincuță, I Constantin, Moldovan.

A arbitrat V. PĂDUREANU (București) ★★★★★ ajutat de **Gh. Micloș** (București) și **I. Chilibar** (Pitești).

Cartonașe galbene: Dincuță, Pisău, Coca
Cartonașe roșii: nici unul
Trofeul Petschovschi: 10
La tineret-rezerve: **„U" Cluj — F.C. Petrolul 1—3 (1—0)**

ȘAPTE BOXERI ROMÂNI ÎN SEMIFINALE

(Urmare din pag. 1)

extrem de periculos în prima repriză prin forța loviturilor — Simion a abordat lupta cu prudența cuvenită, s-a apărat bine împotriva contrelor de dreapta și, din permanentă mișcare, a punctat cu directe de stînga, făcînd totul ca să nu rămînă dator adversarului. Dacă pînă în ultimele 10 secunde ale reprizei se putea spune că pugilistul român a fost oarecum dominat, el a șters această impresie cu o reușită serie de lovituri, înainte de sunetul gongului. Din nou prudent la începutul reprizei secunde, Cuțov este dominat de Solomin care încerca să-și pună în valoare forța loviturilor de dreapta, sperînd într-o eventuală victorie înainte de limită. Dar din min. 2 pugilistul român — simțind că tăria loviturilor lui Solomin a scăzut — trece el la ofensivă și, cu splendide serii de lovituri, ridică tribunele în picioare. Lupta este dramatică și de o rară frumusețe. Gongul care anunță sfîrșitul primelor șase minute de luptă îl găsește pe Cuțov în avantaj. Simțindu-se depășit, Solomin încearcă să refacă terenul pierdut în ultima parte a meciului, atacă dezlănțuit, dar de cele mai multe ori Cuțov eschivează cu precizie sau îl primește cu puternice contre, pentru care este aplaudat la scenă deschisă. Eforturile disperate ale lui Solomin pentru a obține victoria se dovedesc zadarnice în fața pugilistului român care, cu o pregătire fizică exemplară, este capabil să execute chiar și în ultimele secunde ale partidei serii precise de lovituri ce păreau că nu se mai termină. Pentru întreaga sa evoluție, dar mai ales pentru acest final impresionant, pugilistul român primește decizia de învingător la puncte în aplauzele miilor de spectatori. Dintre cei cinci arbitri judecători, doar Mascot (Franța) l-a văzut învingător pe Solomin. Ceilalți patru arbitri au decis succesul lui Cuțov cu următorul punctaj : Jackson (Scoția) 59—58, Unterrainer (Austria) 59—58 Delatolas (Grecia) 60—58, Goransson (Suedia) 60—58. În semifinale Simion Cuțov îl va întîlni pe Gunter Radowski (R.D.G.), un adversar redutabil prin viteză, tehnică și forță să de lovire.

Miercuri după amiază, un singur boxer român a luptat pentru calificarea în semifinale, **Sandu Tirilă**. Sarcina sa în partida cu iugoslavul **Alexander Popovici** — o mare speranță a boxului din țara vecină — se anunța destul de dificilă. Popovici a încercat să se impună în lupta de la distanță, cu lovituri directe destul de puternice. Pugilistul român a abordat întrecerea cu destul curaj și a răspuns prompt la mai toate atacurile adversarului, iar în lupta de aproape a echilibrat situația cu serii prelungite la corp. În rundul doi Sandu Tirilă a devenit mai activ și, cu lovituri upercutate la corp și la cap, l-a făcut pe Popovici mai puțin ofensiv. Folosind prilejul oferit de adversar (care lăsase garda jos), Tirilă a aplicat o extraordinară contră de dreapta cu care l-a trimis la podea pe Popovici pentru mai mult de 10 secunde. A fost un k.o. dramatic, care a amuțit glasurile celor ce-l încurajaseră puternic pe favoritul lor. În meciul următor, în semifinale, Sandu Tirilă îl va întîlni pe polonezul Rudkowski, boxer înalt, cu garda inversă și bun tehnician.

În gala de seară C. Gruiescu s-a impus în fața cehoslovacului Tatar datorită experienței sale internaționale. El a punctat cu directele de stînga, obținînd decizia cu 5—0. Foarte echilibrată a fost partida lui **Pometcu** cu Kovacs (Ungaria). Pugilistul maghiar s-a dovedit un adversar foarte puternic, timp de două reprize lupta fiind foarte strînsă. Directele de întîmpinare ale maghiarului au stopat multe dintre atacurile reprezentantului nostru. În ultima repriză însă, Pometcu a dezlănțuit atacuri furtunoase, a punctat la corp și la față, cîștigînd clar cu 5—0.

SANDU TIRILĂ

Azi în semifinale, pugiliștii români vor avea următorii adversari :

muscă :	**Gruiescu**	— Lodin (U.R.S.S.)
cocoș :	**Tone**	— Madej (Polonia)
pană :	**Pometcu**	— Förster (R.D.G.)
semiușoară :	**S. Cuțov**	— Radowski (R.D.G.)
mijlocie mică :	**S. Tirilă**	— Rutkowski (Polonia)
mijlocie :	**Năstac**	— Gomez (Franța)
grea :	**Alexe**	— Ulianici (U.R.S.S.)

Astăzi, de la orele 15.30, studioul nostru de televiziune va transmite în direct primele meciuri din cadrul semifinalelor.

*Într-una din zilele trecute, în timpul cinei în saloanele de la etaj ale hotelului Slavija, Paul Dobrescu se arăta impresionat de momentul cînd la apariția lui Mate Parlov în sala Pionir publicul s-a ridicat în picioare. Studentul din Pola este, fără îndoială, un fel de erou local și onorurile ce i se dau sînt meritate. Ei bine, marți seară, întreaga asistență din sala Pionir s-a sculat ovaționînd cu entuziasm de data aceasta nu pe Parlov, ci pe **Simion Cuțov**. Iată că se poate ca onorurile să se cuvină și unui boxer român, atunci cînd performanța sa este la înălțimea celor mai exigente cerințe. În această privință, tînărul Cuțov a întrecut orice așteptări. Un ziar belgrădean numește partida sa cu Vasili Solomin „un meci de antologie". Mai mult, Miroslav Dubici în „Sport Beograd" afirma că peste ani acest campionat european s-ar putea să rămînă memorabil tocmai datorită partidei Cuțov — Solomin.*

Meciul a electrizat literalmente publicul. Începînd din repriza secundă, arbitrul irlandez Thompson nu a mai avut răgazul să pronunțe nici o comandă în timpul luptei, atît de încrîncenată a fost disputa, atît de lipsită de pauze sau iregularități. Potopul de lovituri a înundat inimile spectatorilor. Și trebuie spus că tonul acestui ritm sufocant l-a dat boxerul român. El a fost izvorul torentului de pumni care s-au abătut asupra lui Solomin din toate părțile. La mesele rezervate presei în sala Pionir și în cabinele de transmisii radiofonice sau tele, ale celor 341 de ziariști din 23 de țări, se pronunțau doar două nume : Cuțov — Solomin. Am stat de vorbă după meci cu mulți dintre ziariști și în explozițiile lor admirative pentru Simion Cuțov nu o dată a sunat expresia „inimă de leu". Redactorul Klaus Mittenzwei din Hanovra, un vechi specialist al boxului amator, pretinde că de mulți ani nu a văzut un meci mai frumos și că-l consideră pe Simion mai talentat chiar decît fratele său, Calistrat. Unii cronicari au numit meciul cu Solomin adevărata finală a categoriei semiușoară, impresionați desigur de incredibila rezistență a celor doi adversari și mai ales de senzaționala capacitate combativă a românului. Trebuie să spunem cu toată sinceritatea că și boxerul sovietic a fost la înălțimea acestui meci extraordinar, dar că a avut nesansa de a întîlni un adversar mai bun.

Dar așa cum știm să lăudăm meritele unora dintre boxerii noștri, trebuie să avem tăria de a-i dojeni pe cei care n-au răsplătit onoarea de a fi selecționați în echipa țării. Am mai spus-o și în cazul lui Al. Popa, nu pretindem invincibilitatea absurdă, dar cerem unui boxer aflat la campionatele europene să-și apere șansele cu dîrzenie, cu voință, cu ambiție. Ei bine, lui Ștefan Băiatu i-au lipsit aceste haruri. El a boxat placid, parcă fără vlagă, preferind să se ascundă între mănuși decît să lupte. Păcat...

Victor BĂNCIULESCU

ultimele știri ○ ultimele rezultate ○ ultimele știri

În preliminariile C. M.

FINLANDA — R. D. GERMANĂ 1-5 (0-3)

Ieri, la Tampere, s-a disputat meciul Finlanda — R. D. Germană din cadrul grupei a IV-a a campionatului mondial de fotbal. Pe un teren bun, în fața a 7 000 de spectatori, fotbaliștii din R.D.G. au învins cu un scor neașteptat: 5—1, după ce la pauză conduceau cu 3—0. Primul gol a fost marcat în min. 7 de **Saviomaa**, în proprie poartă. În min. 30, **Streich** și în min. 44 **Löwe** au fixat scorul primei părți a meciului. După pauză, **P. Ducke** (min. 75) și **Kreische** (min. 83) măresc avantajul echipei lor. Unicul gol al gazdelor este realizat de **Maaninen** cu două minute înainte de final.

Arbitrul sovietic Pavel Kazakov a condus echipele :

FINLANDA : **Enkelmann — Sorseli, Rajantie, Saaviomaa, Rantа — Soumalainen, Nikkanen, Virkonen — Maanien, Paatelainen, Toivola.**

R. D. GERMANĂ : **Blochwitz — Weise, Sammer, Branseh, Kurbjuweit — Pommerenke** (min. 30 **Häffner**), **Lauck, Kreische — Löwe, P. Ducke, Streich.**

În urma acestui rezultat, clasamentul grupei arată astfel :

1. **România**	4	3	1	0	8—	2 7
2. R. D. Germană	4	3	0	1	12—	2 6
3. Finlanda	4	1	1	2	3—11	3
4. Albania	4	0	0	4	1—	9 0

Ultimele meciuri : R. D. Germană — România (26.IX) ; Albania — Finlanda (10.X) ; România — Finlanda (14.X.) și Albania — R. D. Germană (3.XI).

★

Aseară, tot în preliminariile C.M. :

Grupa a V-a la Katowice : POLONIA — ANGLIA 2—0 (1—0).

Grupa a VIII-a, la Praga : CEHOSLOVACIA — DANEMARCA 6—0 (1—0).

Alte amănunte în ziarul de mîine.

Redacția și administrația : București, str. Vasile Conta nr. 16 ; telefoane : centrala 11.10.05, secția corespondenți 11.51.09, interurban 72 și 286 ; telex : sportrom buc. 180. Tiparul I. P. „Informația", București 40 368

PROLETARI DIN TOATE ȚĂRILE, UNIȚI-VĂ!

Sportul

ZIAR AL CONSILIULUI NATIONAL PENTRU EDUCAȚIE FIZICĂ ȘI SPORT

ANUL XXIX — Nr. 7 437 | 4 PAGINI 30 BANI | Vineri 8 iunie 1973

BIBLIOTECA JUD. Târgu-Mureș

IN NUMĂRUL DE AZI:

● Dan Irimiciuc a dominat net turneul de la Paris (pag. a 2-a)
● Marginalii la meciurile etapei de fotbal de miercuri (pag. a 3-a)
● Amănunte de la partida de fotbal Finlanda — R. D. Germană din preliminariile C.M. (pag. a 4-a)

ÎN COOPERAȚIA MEȘTEȘUGĂREASCĂ

NOI PERSPECTIVE PENTRU DEZVOLTAREA SPORTULUI DE MASĂ ȘI CONSOLIDAREA ACTIVITĂȚII DE PERFORMANȚĂ

Noile sarcini trasate mișcării noastre de educație fizică și sport prin Hotărîrea Plenarei C.C. al P.C.R. din 28 februarie — 2 martie 1973 au făcut obiectul unei ample dezbateri la care a luat parte activul de bază din organizațiile sportive ale cooperației meșteșugărești. Participanților le-au fost prezentate o informare asupra activității desfășurate pînă acum și proiectul unui plan de măsuri, elaborat în lumina importantului document de partid.

În cei peste 22 de ani care au trecut de la înființarea primelor unități „Voința", numărul acestora a crescut de la 41 (cu 20 000 de membri) în 1951, la aproape 200 de asociații sportive și 4 cluburi (cu peste 136 000 membri), în prezent. Obiectivul principal al organizațiilor sportive din această ramură l-a constituit atragerea unui număr cît mai mare de lucrători din cooperativele meșteșugărești, a membrilor lor de familie, în practicarea sistematică a exercițiilor fizice, într-o susținută activitate recreativă de masă. Acțiunile sportive deschise tinerilor și vîrstnicilor, excursiile, competițiile între unități și secții, tradiționalele Voințiade au mobilizat pe terenurile de sport zeci de mii de cooperatori, ucenici și meseriași. **În anul 1972, la campionatele asociațiilor sportive Voința, disputate la șase ramuri de sport** (box, handbal, orientare turistică, popice, tenis de masă și volei) **au participat aproape 45 000 de cooperatori. În întrecerile sportive, desfășurate între unități și secții, s-au aliniat la start aproximativ 60 000 de tineri și tinere, iar alte 57 000 de persoane au fost angrenate în acțiunile turistice.** Printre succesele obținute de mișcarea sportivă meșteșugărească se numără competițiile pentru ucenici („Cupa tînărului cooperator", „Cupa ucenicului"), întrecerile de cros desfășurate în ultima perioadă de timp, ca și acțiunea adresată unui număr însemnat de cooperatori handicapați fizic, aflată la prima ediție.

Succese au fost obținute și în domeniul sportului de performanță. **Calendarul competițional a cuprins întreceri la 26 de discipline sportive, la care au participat, în 1972, peste 120 de formații Voința, dintre care 70 au fost echipe divizionare, iar 50 asimilate acestora. Din totalul echipelor, 28 au activat în diviziile de categoria A.** S-au remarcat, în mod deosebit, formațiile de tenis de masă ticii feminine din U.R.S.S., ca — de altfel — și a echipei oaspe deplasată pentru meciul de azi și mîine, pe de o parte, forma bună și dorința de a-și înscrie în palmares un nou succes de prestigiu, pe de altă parte, fac din întîlnirea programată în sala sporturilor din Constanța o manifestare atractivă, de mare interes. În ultimele zile componentele celor două reprezentative s-au antrenat în sala care va găzdui concursul, manifestînd o bună dispoziție de întrecere. Este mai mult ca sigur că echipa noastră va alinia pe cele mai bune gimnaste ale țării la ora actuală: **Anca Grigoraș, Alina Goreac, Elena Ceampelea, Rodica Sabău, Gabriela Trușcă.** Oaspetele vor evolua cu formația pe care au deplasat-o la Constanța, în care figurează trei componente ale primei reprezentative a U.R.S.S. și trei gimnaste din echipa de tineret. Azi au loc exercițiile impuse, iar mîine după-amiază cele liber alese.

Radu TIMOFTE

(Continuare în pag. a 3-a)

Azi și mîine, la Constanța

ROMÂNIA — U.R.S.S. LA GIMNASTICĂ FEMININĂ

4 BOXERI ROMÂNI CALIFICAȚI ÎN FINALELE CAMPIONATELOR EUROPENE DE LA BELGRAD

● ÎN PRIMA REUNIUNE, MIRCEA TONE L-A ÎNVINS PE POLONEZUL MADEJ, IAR ALEC NĂSTAC PE FRANCEZUL GOMEZ ● SEARA, DOUĂ NOI VICTORII: CONSTANTIN GRUIESCU A DISPUS DE LODIN (U.R.S.S.) ȘI SIMION CUȚOV DE RADOWSKI (R.D.G.) ● BOXERII NOȘTRI SANDU TIRILĂ, ION ALEXE ȘI GABRIEL POMETCU AU CUCERIT MEDALII DE BRONZ

BELGRAD, 7 (prin telex, de la trimișii noștri).

În ultima gală a sferturilor de finală, cea de miercuri seara, au mai evoluat încă trei pugiliști români: **Constantin Gruiescu, Gabriel Pometcu** și **Paul Dobrescu.** Primul care a urcat în ring a fost **Gruiescu.** El l-a întîlnit pe boxerul cehoslovac **Josef Tatar.** Pugilistul român a abordat partida cu multă atenție, n-a riscat nimic, ținîndu-și adversarul la distanță cu repetate directe de stînga. Deși meciul nu a fost spectaculos, lipsindu-i schimburile de lovituri dure, **Gruiescu** a cîștigat clar, punctînd cu precizie de la distanță cu directe de dreapta, dublate destul de des cu stîngi la ficat, obținînd în fiecare repriză cîte un ușor avantaj, suficient pentru obținerea unei comode victorii finale. În ciuda acestei superiorități clare, unul dintre arbitri (suedezul Goransson) l-a preferat, la egalitate de puncte (59—59), pe pugilistul maghiar, ceea ce a determinat un verdict final de 4—1 pentru **Pometcu.** Diferența de apreciere a acestui arbitru se datoreș te probabil faptului că el nu l-a mai... revăzut pe acel **Pometcu** dezlănțuit din meciurile anterioare.

SIMION CUȚOV

IN FINALELE C.E., CARE SE DISPUTĂ SÎMBĂTĂ SEARA, VOR BOXA:

Categoria semimuscă :	Zasipko (U.R.S.S.)	— Fuciadjev (Bulgaria)
Categoria muscă :	**C. Gruiescu (România)**	— Rodriguez (Spania)
Categoria cocoș :	**M. Tone (România)**	— Cossentino (Franța)
Categoria pană :	Iovanovici (Iugoslavia)	— Förster (R.D.G.)
Categoria semiușoară :	**S. Cuțov (România)**	— Tomczyk (Polonia)
Categoria ușoară :	Kamnev (U.R.S.S.)	— Beneș (Iugoslavia)
Categoria semimijlocie :	Csjeff (Ungaria)	— Weidner (R.D.G.)
Categoria mijlocie mică :	Rudkowski (Polonia)	— Klimanov (U.R.S.S.)
Categoria mijlocie :	**A. Năstac (România)**	— Lemeșev (U.R.S.S.)
Categoria semigrea :	Gortad (Polonia)	— Parlov (Iugoslavia)
Categoria grea :	Ulianici (U.R.S.S.)	— Hussing (R.F.G.)

De la prima repriză, **Gabriel Pometcu** a fost obligat prin tragerea la sorți să repete „seria", avînd iarăși de disputat două meciuri în același interval de timp. În primul dintre ele, miercuri seara, el l-a întîlnit pe maghiarul **Lajos Kovacs,** un boxer cu garda inversă și destul de bun tehnician. Conștient de superioritatea sa dar înțelegînd să-și și economisească resursele fizice pentru partida din semifinale, **Pometcu** a boxat mai rezervat, n-a mai declanșat atacuri prelungite ca în partidele anterioare, ci a punctat de la distanță cu directe de stînga. Furtuna **s-a** dezlănțuit abia în rundul doi, atunci cînd și Dobrescu, la fel cu Beneș, **s-a** angajat în schimburi dure. Boxerul iugoslav l-a surprins pe Dobrescu cu lovituri laterale, aruncate de la distanță. La o nouă ciocnire, un croșeu de stînga al lui Beneș a lovit bărbia lui Dobrescu trimițîndu-l la podea. La reluarea luptei, după opt secunde, boxerul român a încercat să schimbe impresia juriului antrenîndu-se în

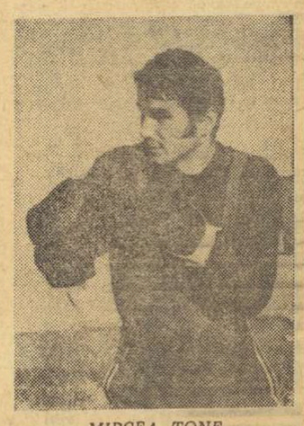

MIRCEA TONE

Victor BANCIULESCU
Mihai TRANCĂ

(Continuare în pag. a 4-a)

LOTUL NAȚIONAL PENTRU C. E. DE BASCHET — SENIORI

În ședința ținută ieri dimineață, Colegiul central al antrenorilor de baschet a stabilit următorul lot lărgit, care se va pregăti în vederea viitoarelor întreceri internaționale: **Diaconescu, Novac, Popa, Chivulescu, Georgescu, Haneș, Niculescu** (Dinamo), **Tarău, Oczelak, Dumitru, Pîrșu, Cernat** (Steaua), **Demian, Rühring, Zdrenghea** (Universitatea Cluj), **Gh. Cimpeanu, Mănăilă** (Universitatea Timișoara), **Roman, Barna** (Politehnica Cluj), **Braboveanu, A. Molnar** (I.E.F.S.), **M. Cimpeanu, Spînu, Ivascenco** (Farul), **Scutaru, Moisescu** (C.S.M. Iași). Dintre aceștia, Diaconescu, Novac, Popa, Tarău, Oczelak, Demian, Rühring, Zdrenghea, Gh. Cimpeanu și Mănăilă sînt vizați direct pentru reprezentativa de seniori care va participa la campionatul european din Spania (26 septembrie — 6 octombrie, la Barcelona și la Badalona) și care va fi completată cu alți jucători din lot, în funcție de comportarea lor din timpul pregătirilor și meciurilor de verificare ce vor fi susținute pînă la C.E. Celălalți baschetbaliști vor forma selecționata de tineret, care are și ea un bogat program internațional. Antrenorii loturilor: **Al. Popescu** (principal) și **E. Sarosi** la seniori, **V. Geleriu** (principal) și **P. Vasiliu** la tineret.

Amintim că stabilirea celor două serii ale C.E. se va face la Madrid, între 20 și 23 iunie, cu prilejul celei de a 46-a Conferințe permanente a federațiilor naționale din Europa și din bazinul mediteranian.

SONDAJ-FULGER PE TEMA:

„CE VĂ PROPUNEȚI SĂ ORGANIZAȚI LA ACEST SFÎRȘIT DE SĂPTĂMÎNĂ?"

Agenda activități sportive de masă

„Crosul de vară" angrenează în întrecere mii de tineri și tinere din Capitală. Duminică sînt programate noi concursuri.

Răspund la sondajul nostru fulger:

● **Gheorghe ZDRINGA, prim-vicepreședinte al Consiliului de educație fizică și sport al sectorului 3:** „Duminică, de la ora 9, pe aleile din jurul stadionului 23 August, vom organiza o întrecere de cros, în colaborare cu organele cu atribuții în domeniul educației fizice și a sportului de masă. Contăm pe prezența elevilor din școlile generale, licee și școli profesionale, pe aceea a tineretului din întreprinderi și instituții. Cifra pe care o estimăm este de 4 000 de participanți..."

● **Gheorghe DUMITRU, prim-vicepreședinte al Consiliului de educație fizică și sport al sectorului 5:** „Pentru acest sfîrșit de săptămînă, ne-am propus să organizăm închiderea festivă a întrecerilor din cadrul diviziei școlare de atletism. Evenimentul va avea loc pe stadionul Constructorul din șoseaua Olteniței, în jurul orei 10. Tot duminică, sportivii din sectorul nostru vor lua parte la concursuri de orientare turistică, în pădurea Brănești, iar alții vor fi prezenți la competițiile-restanță (handbal, fotbal etc.). Aș vrea să amintesc, de asemenea, că vom fi printre primele sectoare ale Capitalei care vor da startul în întrecerile din cadrul „Săptămînii sporturilor olimpice", deocamdată la atletism".

● **Lucia BUCUROIU, secretar al Consiliului de educație fizică și sport al sectorului 7:** „Un cros de masă, cu participarea a circa 3 000 de tineri și tinere din întreprinderi și instituții — figurează pe agendă. N-am fixat încă traseul. Există două variante: în jurul Casei de cultură a tineretului „Ecran-club", sau pe aleile căminelor Institutului politehnic de la Grozăvești. Va fi un cros care va inaugura activitatea sportivă de vară, organizat pe 5 categorii de vîrstă, cu sprijinul tuturor factorilor interesați — inspectorat, sindicate, pionieri și U.T.C. Nădăjduim într-o reușită".

● **Dan POPESCU, secretar al Consiliului de educație fizică și sport al sectorului 8:** „Ca și în alte săptămîni, activitate de masă diversificată. Prima acțiune mare va avea loc chiar astăzi, o întrecere de cros în două etape: dimineața de la ora 9 pentru elevii care învață după-amiaza, iar de la ora 16 pentru ceilalți, precum și pentru tinerii din întreprinderi și instituții. Acțiunea va avea loc pe baza sportivă de la Străulești. Duminică, alte două acțiuni de masă. În pădurea Băneasa, de la ora 9, un concurs de orientare turistică, pentru începători și legitimați, cu participarea a peste 200 de tineri și tinere, iar de la ora 18, în parcul Mogoșoaia, întreceri populare de box, haltere, judo, jocuri distractive (alergare în saci, tras la țintă, oul în lingură ș.a.). Acțiunea de la Mogoșoaia o vom organiza cu concursul clubului sportiv Rapid și al asociației sportive Grivița Roșie cu care, de altfel, colaborăm întotdeauna..."

ÎN PRIMA ZI A CAMPIONATELOR INTERNAȚIONALE DE TIR ALE ROMÂNIEI

ILIE CODREANU — PE PRIMUL LOC, CU UN REZULTAT REMARCABIL — RECORD EUROPEAN EGALAT

Vremea frumoasă, cadrul îmbietor al Tunarilor și străduințile organizatorilor de a asigura condiții optime de concurs (după o deschidere festivă reușită), toate la un loc au făcut ca cea de a XVI-a ediție a campionatelor internaționale de tir ale României și cea de a V-a ediție a „Marelui premiu Carpați" la talere aruncate din șanț să se bucure de succes încă din ziua de debut. Iar satisfacția a fost cu atît mai mare cu cît, proba inaugurală, **clasica întrecere olimpică la armă liberă calibru redus 60 de focuri culcat s-a încheiat cu o victorie remarcabilă a tînărului trăgător român Ilie Codreanu** (21 de ani) **și cu un rezultat prestigios: 598 p** — record european egalat și la un punct distanță de recordul lumii și cel olimpic deținut de Ho Iun Li (R.P.D. Coreeană) — 599 p, cifră înscrisă la J.O. de la München.

Demn de reținut, reprezentantul României s-a instalat de la început la conducere, obținînd în primele patru decade punctajul maxim: 400 p, pierzînd apoi cîte un punct în ultimele două decade. Bine s-a comportat și maestrul emerit al sportului și medaliatul cu bronz de la München, **Nicolae Rotaru,** locul al treilea, dar cu un rezultat care nu exprimă posibilitățile lui maxime: 596 p (99+99+100+100+99+99). Vom menționa și evoluția lui **Gheorghe Adam** — poziția a IV-a.

A doua probă olimpică desfășurată ieri, cea de pistol liber, a revenit cehoslovacului **Ștefan Miloș,** în timp ce reprezentanții noștri **Dan Iuga** și **Lucian Giușcă** au înregistrat cifre ceva mai slabe. La juniori, sportivii bulgari au avut o comportare peste așteptări, cucerind primele patru locuri.

Spectaculoasă întrecere pentru doborîrea „farfuriilor zburătoare" (talere aruncate din șanț) a oferit, în prima sa manșă o disputată pasionantă, după ziua întîi, trei țintași aflîndu-se la egalitate: 98 de discuri de lut fiind sparte de cehoslovacul **Strouhal** și spaniolii **Vallduvi** și **Achaerondio.** Cîștigătorul va fi cunoscut azi, odată cu terminarea celei de a doua manșe (100 t). Tot azi am dori să putem consemna și o evoluție mai bună a trăgătorilor (seniori) români. La juniori, conduce maghiarul **Putz,** dar aici se cuvine a sublinia, cel puțin pînă acum, comportarea tinerilor noștri sportivi **Ispașiu, Zaharescu** și **Gheorghiță.**

Ziua a doua a „internaționalelor" de la Tunari cuprinde patru probe, deosebit de interesante. Cea mai atractivă se anunță însă confruntarea de la pistol viteză (manșa I), unde sînt de așteptat întreceri de mare spectacol și rezultate de valoare.

C. COMARNISCHI

(Continuare în pag. a 2-a)

Ilie Codreanu (România) obținînd un rezultat valoros (598 p) în proba de armă liberă calibru redus 60 focuri culcat, a devenit primul campion internațional al României

Fotografii: Dragoș NEAGU

PASIONANT FINAL ÎN DIVIZIA A DE FOTBAL

SURPRIZA DE LA CRAIOVA ȘI EFECTELE EI...

Finalul atît de dens al Diviziei A din anul acesta ajunge, duminică, la un punct culminant. Etapele de duminică și de miercuri au plasat pe Universitatea Craiova în două ipostaze — aceea de duminica trecută, de la București în contrast cu cea de alaltăieri, de pe propriul teren. Steagul roșu a construit, prin succesul său în care numai un superoptimist susținător al brașovenilor ar fi crezut — nu numai o eliberare de sub propriile emoții ci și o „linie dreaptă" a campionatului mai spectaculoasă, mai neprevăzută decît lăsa să se întrevadă verdictul etapei precedente, prin victoria craioveană la București și eșecul dinamovist la Reșița.

Acum, etapa a XXVII-a a cîștigat enorm în interes suplimentar. Pentru că, lîngă dramaticele meciuri care hotărăsc soarta locurilor retrogradate, au reintrat în centrul atenției și partidele care angajează pe fruntașele clasamentului; dintr-un șut, acela al lui Mateescu, partida de poimîine de la Ploiești se instalează ca una de maximă importanță, din viitoarea rundă a campionatului. Iar derbyul de tradiție, Steaua — Dinamo, devalorizat de etapa a XXV-a, a fost revalorificat de cea de alaltăieri.

Constatăm, așadar, un adevăr care, pentru fotbal, există de la nașterea lui... Că în acest sport „calculele hîrtiei" pot fi răsturnate chiar și în cele mai (aparent) dezechilibrate întîlniri. Ne convingem de secretul marei sale atractivități și în aceste ore de pauză — doar 96 la număr — pe care grăbitul campionat al primei divizii ni le oferă între o etapă și alta: a XXVI-a, dominată de marea surpriză de la Craiova și a XXVII-a, plasîndu-și „capetele de afiș" la Ploiești și la București, pe stadionul „23 August". Dar, oare, meciurile care angajează echipele amenințate sînt mai puțin atractive?

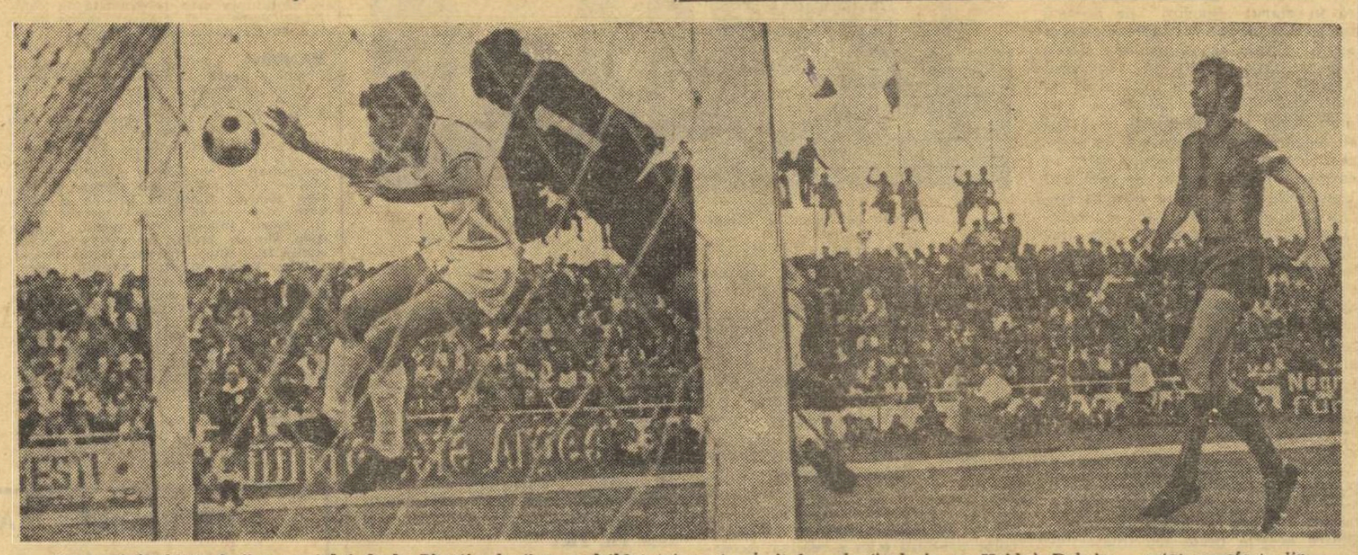

Cea mai fierbinte fază a meciului de la Pitești: după ce a driblat tot ce i-a ieșit în cale (inclusiv pe Haidu), Dobrin *a șutat cu efect, din unghi greu, în poarta goală dar balonul a lovit bara și, cu tot efortul său,* Troi *nu-l poate relua în plasă...* Foto: P. ROMOȘAN

În ziua de 24 iunie SFERTURILE DE FINALĂ ALE „CUPEI ROMÂNIEI"

La sediul Federației române de fotbal a avut loc aseară, în prezența delegaților echipelor calificate, tragerea la sorți a sferturilor de finală ale „Cupei României".

Iată partidele care se vor disputa în ziua de 24 iunie:
● Metalul București — Petrolul Ploiești
● Chimia Rm. Vîlcea — F. C. Argeș
● Constructorul Galați — Sport Club Bacău
● „U" Cluj — Steaua.

Partidele vor avea loc pe stadioane neutre, ce vor fi stabilite de comun acord pînă în ziua de 15 iunie (după tragerea la sorți, s-a ajuns la acordul ca meciul Constructorul — Sport Club Bacău să se dispute la Buzău). În cazul că echipele nu vor cădea de acord pînă la data respectivă, atunci F. R. Fotbal va hotărî în ce oraș să aibă loc partida.

Conform regulamentului, în caz de egalitate, după 90 de minute, jocul urmează să fie prelungit cu două reprize a 15 minute. Dacă egalitatea se va menține și după prelungiri, atunci pentru semifinale se va califica formația de categorie inferioară. Dacă echipele sînt de aceeași categorie, atunci departajarea se va face prin executarea de serii de penalty-uri.

PE STADIONUL TINERETULUI DIN CAPITALĂ

CAMPIONATELE REPUBLICANE ȘCOLARE ȘI CONCURSUL DE PRIMĂVARĂ AL ATLEȚILOR JUNIORI

Eleva Gabriela Tărăngoi, de la L.E.A. Cîmpulung, deține recordurile de senioare și junioare în proba de 400 mg. Foto: Ion MIHĂICĂ

Stadionul Tineretului din Capitală va adăposti, sîmbătă și duminică, ultima dintre competițiile atletice republicane de primăvară (**concursul juniorilor de categoria I**) și, totodată, primul dintre campionatele republicane, în aer liber, din actualul sezon („școlare"). Este vorba deci de o dublă competiție care va avea, în general același concurenți, cu un program de desfășurare unic și care va oferi specialiștilor posibilitatea selecționării celor mai merituoși atleți pentru campionatele mondiale școlare (Atena, 7 și 8 iulie), pentru triunghiularul de juniori R. D. Germană — Polonia — România (Erfurt, 7 și 8 iulie), și, în ultimă instanță, chiar pentru campionatele europene de juniori (Duisburg, 24—26 august).

Dacă la concursul de primăvară nu vor putea lua parte decît juniorii, în schimb la campionatele școlare, conform regulamentului competiției, vor putea participa și... seniorii. Este vorba de cîteva sportive, eleve în clasa a XII-a, aflate acum în primul an de seniorat (**Eva Zörgö, Mariana Nedelcu, Roxana Vulescu** ș.a.).

Stadionul Tineretului a fost atent pregătit, în ultimele zile, pentru a putea răspunde, în cele mai bune condițiuni, cerințelor de performanță ale atleților participanți, în rîndurile cărora se vor afla cei mai valoroși sportivi din actuala promoție de juniori, una dintre cele mai reprezentative ale atletismului nostru. Amintim că printre competitori se vor afla: **Gheorghe Ghipu** — recordmanul european al juniorilor la 1 500 m, **Dorel Cristudor** (100 și 200 m), **Nicolae Onescu** (2 000 m obstacole), **Iosif Körödi** (400 mg), **Doru Oprea** (înălțime), **Niculina Lungu, Aurelia Filip, Leontina Sălăjan** (400 m), **Gabriela Tărăngoi** (400 mg), **Doina Spînu** (lungime), **Florența Ionescu** și **Mariana Nan** (disc). Sînt de așteptat performanțe de valoare și noi recorduri.

UN REMARCABIL SALT AL ATLEŢILOR JUNIORI

Odată cu oficializarea, în anul 1970, a competiţiei europene pentru juniori, interesul şi nivelul rezultatelor a cunoscut o creştere impresionantă, astfel că se poate vorbi de o adevărată explozie a performanţelor juniorilor pe plan internaţional. Programarea din doi în doi ani (numai în perioada 1970—1973 a fost o situaţie fortuită) a campionatelor europene de juniori, precum şi oficializarea recordurilor au făcut ca întreg continentul să fie atras în această continuă cursă pentru rezultate şi recorduri tot mai bune.

Prin grija Asociaţiei internaţionale a statisticienilor de atletism, se întocmesc acum liste cu cele mai bune rezultate europene. Pentru anul 1973, oficialii însărcinaţi cu această evidenţă, au stabilit, în condiţiile campionatelor europene de la Duisburg, listele cu cei mai buni juniori la vîrstele admise, avînd astfel o oglindă a realizărilor şi a posibilităţilor diferitelor ţări în perspectiva acestei a doua ediţii a C. E., adică a candidaţilor potenţiali pentru Montreal — 1976. Sintetizînd bilanţul primilor 10 europeni prin numărul de atleţi cuprinşi în aceste liste, se poate alcătui următorul clasament: **1. R. D. Germană 58, 2. U.R.S.S. 46, 3. R. F. Germania 35, 4. Polonia 26, 5. ROMÂNIA 21, 6—7. Anglia şi Franţa 20, 8. Italia 16, 9. Ungaria 15, 10. Bulgaria 12, 11. Suedia 10, 12—13. Spania şi Elveţia 8, 14. Belgia 7, 15—16. Grecia şi Iugoslavia 6, 17. Norvegia 5, 18. Cehoslovacia 4, 19. Austria 3, 20. Danemarca 2.**

Ce se desprinde din acest clasament? În primul rînd faptul că **primele patru echipe reprezintă forţa de bază a atletismului, ele aflîndu-se la un nivel de ansamblu deosebit de ridicat, ceea ce este dovedit practic de nivelul de pregătire şi de performanţe la care au ajuns juniorii lor.** O a doua categorie de ţări cuprinde România, Anglia, Franţa, Italia, Ungaria. **Pentru prima oară, sîntem la egal sau cu puţin înaintea acestora, ceea ce arată progresul nostru, evident realizat în domeniul atletismului.** Putem spune, aşa dar, că am urcat o treaptă, reală, dar că sîntem încă departe de primele 4 ţări din frunte.

Pentru apropiere va trebui intensificată munca cu atleţii juniori, procesul de accelerare a rezultatelor în condiţiile unei pregătiri corespunzătoare. Apare astfel foarte clar că progresul atletismului internaţional este tot mai evident, că se lucrează într-un ritm deosebit, cu foarte multă muncă şi deosebite eforturi. Numai astfel se poate explica nivelul rezultatelor cuprinse în tabelul alăturat care arată rezultatul primului şi al celui de al 10-lea atlet european la juniori, precum şi poziţia celor mai buni români în acest bilanţ din sezonul 1972 şi 1973 (sală).

Proba	1	10
100 m	10,3	10,5
200 m	21,0	21,6
400 m	47,6	48,3
800 m	1:47,4	1:52,5
1 500 m	3:46,5	3:51,4
3 000 m	8:05,8	8:25,0
5 000 m	14:05,0	14:39,4
110 mg	14,5	14,8
400 mg	52,6	53,4
2 000 m obst.	5:39,0	5:53,6
Înălţime	2,15	2,08
Prăjină	5,30	4,73
Lungime	7,75	7,41
Triplusalt	16,06	15,07
Greutate	17,88	15,75
Disc	57,90	50,24
Suliţă	78,65	71,80
Ciocan	64,12	60,52
Decatlon	7337	6686
10 km marş	43:40,4	45:28,6
Fete		
100 m	11,4	11,7
200 m	23,8	24,3
400 m	53,8	55,7
800 m	2:05,6	2:08,6
1 500 m	4:11,3	4:29,0
100 mg	13,4	14,3
Înălţime	1,92	1,76
Lungime	6,25	6,03
Greutate	15,42	13,89
Disc	51,00	45,38
Suliţă	54,28	41,32
Pentatlon	4282	3734

Locul atleţilor români în bilanţul european

D. Cristudor	10,6	6
D. Cristudor	21,7	18
G. Ghipu	48,3	10
G. Ghipu	1:47,5	2
N. Onescu	3:46,5	1
G. Ghipu	3:45,9	2
—		
—		
I. Crişan	15,0	16
I. Koródi	53,4	8
M. Ifrim	5:48,8	5
C. Cîrstea	2,08	10
D. Oprea	2,07	13
M. Voicu	4,70	8
—		
A. Marinescu	14,92	16
B. Bedrosian	14,88	20
P. Neagu	15,03	9
S. Gaja	49,06	12
G. Megelea	70,34	4
V. Munteanu	71,80	10
M. Zamfirescu	59,60	5
G. Călin	56,54	9
—		
S. Ioniţă	45:09,6	6
A. Surdu	11,8	18
—		
L. Leau	54,8	4
A. Filip	56,1	14
—		
V. Neagu	4:32,0	11
C. Bucătaru	14,2	9
—		
D. Spiru	6,09	10
S. Mitrică	13,46	12
M. Nan	47,72	8
F. Ionescu	47,70	9
E. Condraschi	45,38	10
—		
C. Bucătaru	3683	18

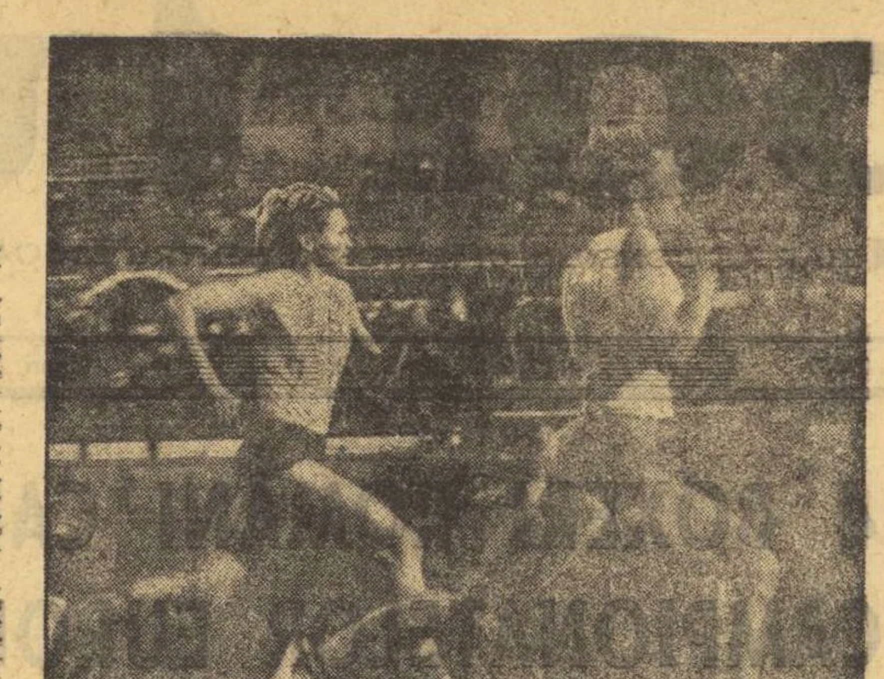

Aurelia Filip şi Leontina Sălăjan, din Baia Mare, două autentice speranţe pentru cursa de 400 m. Foto: P. NAGY — Cluj

Este de reţinut că, pentru prima oară, numărăm 21 atleţi printre cei mai buni din Europa la probele individuale, şi că unii dintre juniorii noştri ocupă poziţii fruntaşe, ceea ce le conferă dreptul să se considere candidaţi la medalii sau chiar la titlul european la unele probe (Leau, Nan, Ionescu, Ghipu, Cristudor Megelea, Onescu) că **rezultatele unor atleţi, la începutul sezonului în aer liber arată creşteri însemnate şi poziţii tot** mai bune Ghipu, Cristudor, Onescu, Neagu, Lungu etc.).

Mai sînt 3 luni pînă la campionatele europene, timp în care muncind din plin şi primind un sprijin multilateral se poate asigura baza pentru obţinerea unor rezultate de prestigiu pentru atletismul nostru.

prof. NICOLAE MARAŞESCU
antrenor federal

SABRERUL IRIMICIUC A DOMINAT NET TURNEUL DE LA PARIS

Noua victorie a sabrerului nostru **Dan Irimiciuc** — cea de a treia în actualul sezon — necesită, fără îndoială, cîteva amănunte pe care telegramele de presă nu le oferă de obicei. Le-am găsit în foile de concurs care consemnează o victorie extrem de netă a trăgătorului nostru. Pe parcursul celor cinci tururi ale competiţiei, Irimiciuc nu a pierdut decît un asalt în faţa campionului Franţei B. Vallée (3—5). În rest, sabrerul nostru nr. 1 a obţinut numai victorii, realizînd un procentaj rar întîlnit: 21 din 22 confruntări. În finală, el a fost tot atît de eficace cîştigînd toate cele 5 asalturi, patru cu 5—1 iar unul cu 5—2.

O bună comportare a avut şi **Dan Popescu** pe care îl găsim printre finalişti, pe locul 5 cu 2 v (5—2 cu Vallée şi 5—4 cu Culcea). **Gh. Culcea,** ajuns şi el în finală, a terminat pe locul VI nereuşind să mai obţină vreo victorie. Ceilalţi sabreri români **Al. Nilcă** şi **C. Marin** au ajuns pînă în semifinale şi, respectiv, în sferturi de finală. Este demn de remarcat faptul că în sferturi de finală a părăsit concursul şi campionul mondial, M. Maffei pierzînd la D. Popescu (3—5) şi la Gerevich (4—5). De altfel, campionul mondial a fost întrecut şi de C. Marin, în optimi de finală, cu 3—5.

Dacă avem în vedere faptul că gazdele au concurat cu toţi trăgătorii de care dispun actualmente (Vallée, Bena, Quivrin ş.a.), că italienii au deplasat cea mai bună garnitură (Maffei, M. T. Montano, Rigoli), că din lotul prim al Ungariei au lipsit doar Marot şi T. Kovacs, indisponibili la data respectivă, reiese că sabrerii români au avut o comportare foarte bună, plină de promisiuni pentru C.M. **(S.B.)**

din TOATE SPORTURILE

BASCHET În urma disputării turneelor zonale ale Criteriului naţional pentru copii, au fost desemnate următoarele finaliste ale competiţiei: băieţi: **Casa pionierilor Cluj** (antrenor Liviu Moraşiu), **Şc. sp. Timişoara** (Ladislau Bachner), **Lic. „Bolyai" Tg. Mureş** (Attila Madarasy), **Şc. gen. nr. 1 Alexandria** (Mihai Popescu); fete: **Şc. sp. Constanţa** (Maria Popovici), **Şc. sp. Ploieşti** (Gabriel Năstase), **Şc. sp. Timişoara** (Vasile Iaşcu), **Şc. sp. Satu Mare** (Gabriela Both). Formaţiile din Capitală vor fi cunoscute după încheierea turneelor aflate acum în curs de disputare. Finalele vor avea loc între 4 şi 8 iulie. ● NOI CONCURSURI ale minibaschetbaliştilor doritori să obţină Coşul de aur. Cei mai buni, la **Şcoala sportivă Braşov: 1. Doina Afrip 10 de coşuri înscrise din 30; 2. Seraşella Chită 21; 3. Simona Buga 21; la Şcoala generală nr. 1 Pucioasa: 1. Mariana Scociu 34; 2. Elena Ion 33; 3—4. Mariana Stoica şi Mihaela Vlad 22.** ● IN MAGAZINELE de specialitate au fost puse în vînzare mingi (din plastic) Pionier, produse de fabrica Arădeanca, la preţul de 30 de lei. Costul redus al acestor mingi (şi, bineînţeles, calitatea lor) constituie un sprijin real în acţiunea de popularizare a baschetului în rîndul şcolarilor. ● DE ASTĂZI pînă duminică, oraşele Piteşti, Zalău, Braşov, Constanţa, Botoşani, Deva (la băieţi) şi Tg. Mureş, Bacău, Piteşti, Oradea, Iaşi (la fete) găzduiesc turneele zonale ale Criteriului republican al juniorilor mici (născuţi în 1956 şi mai mici).

BOX Sîmbătă, cu începere de la ora 18, în sala Dinamo din şoseaua Ştefan cel Mare, va avea loc o atractivă reuniune pugilistică cu participarea unora dintre cei mai buni boxeri ai cluburilor Dinamo, Metalul şi Rapid. Dintre sportivii ce vor evolua în ring se remarcă **St. Boboc, D. Dorobanţu, Sandu Mihalcea** (Dinamo), **I. Lungu, C. Stanciu** (Metalul), **C. Hodut, V. Filip** şi **P. Cojocaru** (Rapid). În completare vor avea loc patru meciuri de juniori.

CALARIE Între 15 şi 17 iunie se vor desfăşura, la Iaşi, tradiţionalele întreceri de obstacole dotate cu „Cupa Federaţiei". La dispute vor participa călăreţi de la **Steaua, Dinamo, C.S.M. Sibiu, Petrolul Ploieşti, A.S.A. Cluj, Recolta Mangalia** şi **C.S.M. Iaşi.** Programul este următorul: **vineri, de la ora 17**: probele nr. 1 şi nr. 2; **sîmbătă**, de la ora 17: ştafetă şi categoria mijlocie; **duminică**, de la ora 9.30: proba pe echipe. Paralel cu concursul oficial vor putea fi urmăriţi în cadrul unor probe de obstacole şi reprezentanţii lotului naţional de concurs complet, care se pregătesc pentru întrecerile balcanice. ● **ÎNTRE 13 şi 15 iunie** este programată a se disputa, tot la Iaşi, şi etapa I a campionatului de concurs complet, la care participă reprezentanţii cluburilor **Steaua, Dinamo, C.S.M. Sibiu, Petrolul Ploieşti, A.S.A. Cluj, Recolta Mangalia, C.S.M. Iaşi, Rovine Craiova** şi **Mondial Lugoj.** A fost stabilit următorul program: **miercuri** de la ora 8: proba de dresaj; **joi**, de la 8: proba de fond; **vineri**, de la ora 16: proba de obstacole ● **LA ŞUMEN** (Bulgaria) se va desfăşura, între 6 şi 8 iulie, Campionatul balcanic de concurs complet. În vederea acestor întreceri a fost stabilit următorul lot: **Gheorghe Moiseanu, Oscar Recer, Eugen Ionescu, Dumitru Loneanu, Dumitru Rosca**; antrenor: **Vasile Tudor.**

CICLISM Sîmbătă şi duminică, amatorii sportului cu pedale din Ploieşti au posibilitatea să asiste la o interesantă competiţie, dotată cu „Cupa Petrolul". Întrecerile se vor desfăşura sîmbătă pe un traseu măsurînd 100 km (pe şosea), iar duminică pe un circuit de 60 km din centrul oraşului ● IERI a părăsit Capitala un lot de tineri rutieri care vor participa la „Premiul Colditz", în R. D. Germană. Însoţiţi de antrenorul Mihail Simion, au făcut deplasarea următorii cicliştii: **Nicolae Frunză, Costel Viziţiu, Aurel Ciobanu** şi **Romeo Gherlan** ● ECHIPA reprezentativă de velodrom a ţării noastre se găseşte de cîteva zile în U.R.S.S. unde participă la două competiţii. Cea dintîi se dispută în momentul de faţă la Tula, urmînd ca între 11 şi 12 iunie rutierii români să se alinieze la startul concursului de la Tallin. Din lot fac parte **Ştefan Leibner, Marin Ioniţă, Anton Neagoe** şi **Petre Dolofan,** echipa fiind condusă de antrenorul **Mircea Mihăilescu.**

GIMNASTICĂ La întrecerile de „modernă" din cadrul campionatului republican de copii, ce vor avea loc la Cluj în zilele de 19—21 iunie, şi-au anunţat participarea următoarele echipe: **cat. a IV-a** — Şc. sp. 3 Buc., Viitorul, Şc. sp. Braşov, Şc. sp. P. Neamţ, Şc. sp. Brăila, Şc. sp. Ploieşti, Şc. sp. 2 Buc., Şc. sp. 1 Buc. Cutezătorii, care vor participa la următoarele probe: **exerciţiu fără obiect, exerciţiu cu panglică, ansamblu; cat. a III-a** — Şc. sp. 1 Buc., Şc. sp. P. Neamţ, Şc. sp. 2 Buc., Clubul sportiv şcolar Buc., Şc. sp. Sf. Gheorghe, Şc. sp. Braşov, Şc. sp. Brăila, Şc. sp. Rm. Vîlcea, Liceul nr. 3 B. Mare, Viitorul Bucureşti, Şc. sp. Ploieşti, care vor evolua la exerciţii cu mingea, coarda şi vor prezenta un exerciţiu fără obiect. ● ÎN CAPITALĂ va avea loc sîmbătă şi duminică o întîlnire internaţională între echipele de junioare şi juniori ale Bucureştiului şi Sofiei, cu exerciţii liber alese. Întîlnirea este programată la complexul sportiv „23 August", mîine de la ora 16, iar duminică de la ora 9.

HANDBAL Prima competiţie internaţională a anului la care se aliniază echipele reprezentative ale României este „Trofeul Iugoslavia", programat să se desfăşoare între 19 şi 24 iunie — la fete şi 26 iunie — 1 iulie — la băieţi. Pentru turneul feminin, care va avea loc în oraşul Zombor, federaţia noastră de specialitate a chemat la pregătiri următoarele jucătoare: **Elena Oprea, Elisabeta Ionescu, Cornelia Hristov** şi **Lidia Stan** (portari) — **Doina Cojocaru, Terezia Popa, Cristina Metzenrath, Iolanda Rigo, Simona Arghir, Irene Oancea, Constanţa Ilie, Hilda Hrivnak, Doina Furcoi, Viorica Vieru, Magda Mikloş, Elena Frîncu, Niculina Iordache** şi **Nadira Ibadula.** Lotul masculin are următoarea alcătuire: **Penu, Orban** şi **Munteanu** (portari) — **Gaţu, Cosma, Voina, Stef, Kicsid, Birtalan, Dan Marin, Capră, Stöckl, Licu, Bota, Gunesch, Tudosie, Willisch, Grabovschi.** Întrecerile masculine se vor desfăşura în localitatea Bitolia.

HOCHEI Comportarea remarcabilă din campionatul trecut, unde echipa Dunărea Galaţi a ocupat un neaşteptat loc trei, a produs o puternică impresie în rîndul iubitorilor hocheiului din bătrînul oraş dunărean. În vederea noului sezon competiţional — antrenorul **Ion Tiron a** convocat la 14 mai întregul lot pe care îl are la dispoziţie. Antrenamentele se desfăşoară de patru ori pe săptămînă — atît la Galaţi cît şi la pădurea Gîrboavele. Hocheiştii gălăţeni îşi vor continua pregătirile pe gheaţă la Bucureşti şi M. Ciuc, iar în luna septembrie îşi vor întreprinde un turneu în Cehoslovacia. Din lot au plecat **Hincu** şi **Curelaru** care îşi satisfac stagiul militar. În schimb, au fost promovaţi un mare număr de juniori, originari din Galaţi de a căror pregătire s-a ocupat un colectiv de harnici antrenori (Tomovici, Corduban, Şerban, Trăuşan). Astfel au primit creditul promovării următorii juniori: **Stoica, Halus, V. Ionescu, Enache, Liga, Berdilă, Brandabur, Amorilă, Şt. Ionescu.** Dacă **la** cele de mai sus adăugăm că **Moroşan** şi **Gh. Huţanu** fac parte din lotul naţional **de seniori**, iar **Halus, Olenici, Stoica, Enache, Brandabur, Ionescu** din cel de juniori putem afirma că hocheiul gălăţean a început să se afirme cu hotărîre, devenind într-un timp relativ scurt o prezenţă activă pe plan intern.

MODELISM În urma hotărîrii Biroului federal datele şi locurile de disputare ale competiţiilor republicane s-au modificat în felul următor: **Campionatul republican de aeromodele zbor liber** (seniori şi juniori) se va disputa la Piteşti **între** 5 şi 8 iulie; **Campionatul republican de aeromodele în pantă, telecomandate prin radio** (seniori şi juniori) **se** unifică cu probele de telecomandă, programate iniţial în cadrul **campionatului de aeromodele machete captive** de la Arad, urmînd a se disputa pe aeroportul Sînpetru — Braşov între 19 şi 23 septembrie; la Arad vor avea loc între 12 şi 14 iulie doar întrecerile la machete **captive; Campionatul republican de navomodele, autopropulsate, telecomandate şi hidroglisoare captive** (seniori şi juniori) va avea loc la Tg. Mureş (la baza nautică) între 20 şi 24 iunie; **Campionatul republican de racheto-modele, machete şi clasice** (seniori şi juniori) se va disputa la Sibiu între 9 şi 12 august.

ORIENTARE TURISTICĂ Cupa Gentiana desfăşurată în apropiere de Timişoara, în pădurea Făget, deşi are o frumoasă tradiţie nu a reunit anul acesta decît 52 concurenţi din judeţele Arad, Braşov, Cluj, Dolj, Iaşi, Mureş, Prahova, Timiş şi din Bucureşti. În principalele probe ale concursului s-au impus Piroska Szabo (senioare A) şi Gh. Albici (seniori A). Iată rezultatele: **Senioare A:** 1. Piroska Szabo (Metalul roşu Cluj), 2. Gabriela Iosub (Rulmentul Braşov), 3. Clara Szabo (Met. roşu); **Seniori A:** 1. Gh. Albici (T.T. Bucureşti), 2. G. Horvathi (Met. roşu), 3. T. Konreich (Clujeana Cluj); **Senioare B:** 1. Mariana Ciuleac (Voinţa Timişoara), 2. Margit Lazăr (Mureşul Tg. Mureş); **Seniori B:** 1. C. Zelenka (Clujeana), 2. N. Tănase (UZUC Ploieşti), 3. I. Cutulab; **Veterani:** 1. B. Ionescu (Electroputere Craiova), 2. Al. Marton (Voinţa Cluj); **Junioare:** 1. Voinţa Hunedoara (Rodica Serghi — Rodica Lupu), 2. Clujeana; **Juniori:** 1. Clujeana (L. Pilnita — Z. Horvath), 2. Strungul Arad, 3. Voinţa Hunedoara.

PATINAJ Au început primele întreceri ale campionatului republican de patinaj pe rotile, ediţia 1973. La Sibiu, această competiţie se bucură de o largă popularitate, organizîndu-se aproape săptămînal concursuri. Ultimele întreceri, desfăşurate în organizarea Consiliului municipal al organizaţiei pionierilor şi comisiei locale de specialitate au reunit pe cei mai mici participanţi, elevi în clasele I—IV. La capătul unor dispute atractive, primele locuri au fost ocupate de următorii şcolari: **50 m (clasele I fete şi băieţi)** — Eveline Lingner (Şc. gen. nr. 2) şi Erhard Brener (Şc. gen. nr. 21); **50 m (clasele a II-a)** Carmen Koth (Şc. gen. nr. 12) şi R. Larcher (Şc. gen. nr. 2); **50 m (clasa a III-a fete)** — Marilena Zahiu (Şc. gen. nr. 18); **100 m — (clasa a III-a băieţi)** — D. Birthelm; **100 m (clasele a IV-a)** — Ioana Tabacu (Şc. gen. nr. 21) şi Sorin Bunea (Şc. gen. nr. 16); **100 m avansaţi (clasa a VI-a)** — Dieter Iasch (Şc. sportivă). **Clasamentul pe şcoli:** 1. Şc. gen. nr. 18 — 18 p, 2. Şc. gen. nr. 21 — 15 p, 3. Şc. gen. nr. 2 — 13 p.

RUGBY Campionatul diviziei A a intrat în linie dreaptă. Mai sînt doar trei etape de disputat, duminică fiind programată a XXIV-a. În întîlnirile din această rundă se confruntă team-uri capabile să ofere spectacole rugbystice de calitate. ● **STEAUA** (loc. 1; 63 p) — **FARUL** (loc. 7; 48 p). Totdeauna întrecerile dintre aceste două formaţii au fost echilibrate şi disputate. Prima şansă aparţine, desigur, elevilor lui P. Cosmănescu (cu toate că duminica trecută au cedat în faţa Sportului studenţesc), care vor primi replica constănţenilor în propriul fief, de la ora 10,30. **ŞTIINŢA PETROŞANI** (loc. 4; 53 p) — **POLITEHNICA IAŞI** (loc. 5; 50 p). Derbyul studenţesc se anunţă extrem de disputat, ambele formaţii comportîndu-se bine în actualul campionat. Înclinăm să credem, însă, în victoria petroşenenilor, acasă greu de depăşit. **UNIVERSITATEA TIMIŞOARA** (loc. 2; 59 p) — **C.S.M. SIBIU** (loc. 6; 49 p). Studenţii nu-şi pot permite să rateze victoria dacă vor să păstreze şanse intacte în încercarea de depăşire a liderului. Sibienii, în schimb, au de apărat prestigiul de echipă ambiţioasă, capabilă de bune rezultate. **DINAMO** (loc. 3; 54 p) — **RULMENTUL** (loc. 9; 44 p). Dacă vor să nu piardă locul 3, dinamoviştii trebuie să învingă. Ceea ce nu este greu de realizat, cu toate că bîrlădenii au un XV destul de robust. **GLORIA** (loc. 12; 35 p) — **SPORTUL STUDENŢESC** (loc. 10; 43 p). Partidă echilibrată, chiar dacă studenţii au ascendentul moral al victoriei asupra liderului şi al locului mai bun în clasament. **PRECIZIA SĂCELE** (loc. 13; 30 p) — **GRIVIŢA ROŞIE** (loc. 8; 48 p) şi **C.S.M. SUCEAVA** (loc. 14; 26 p) — **VULCAN** (loc. 11; 41 p), două meciuri în care echipele gazdă îşi joacă, în continuare, şansa de supravieţuire în A. În ce măsură vor reuşi? E greu de anticipat.

TENIS Pe terenurile din Parcul sportiv Progresul, începînd de luni 11 şi pînă duminică 17 iunie, se va disputa „Cupa Progresul". Participă jucători de categoria I şi primii 20 de juniori, pe un tablou de 64. La fete, participă jucătoarele de categoria I şi primele 10 junioare, pe un tablou de 32. Sînt aşteptate şi înscrierile jucătorilor din secţiile de tenis din provincie. Tragerile la sorţi au loc duminică.

EVOLUŢIE SATISFĂCĂTOARE A SCHIFIŞTILOR LA „REGATA MOSCOVA"

Desfăşurată la finele săptămînii trecute, „Regata Moscova" a aliniat la start schifişti şi schifiste de valoare din nouă ţări (R. D. Germană, Bulgaria, Polonia, Ungaria, Olanda, R. F. Germania, Elveţia, **România** şi U.R.S.S.), însumînd 140 de echipaje care s-au întrecut, de fapt, în două concursuri: primul programat sîmbătă, iar cel de-al doilea duminică.

Discutînd cu antrenorul federal, prof. **Victor Mociani,** imediat după înapoierea delegaţiei noastre, ne-am notat cîteva amănunte legate de evoluţia schifiştilor români la această competiţie de mare anvergură.

Primul aspect interesant a fost programul întrecerilor, alcătuit într-un mod neobişnuit. El prevedea formarea unor serii semifinale (prin tragere la sorţi) după care, în funcţie de numărul seriilor, se calificau în finale ocupanţii locurilor întîi, doi şi trei. Lucrul acesta a făcut, însă, ca numeroşi sportivi de valoare (uneori chiar campioni olimpici) să iasă din cursa pentru locurile de pe podium încă din semifinale, unele serii devenind veritabile... finale.

Iată, deci, ce drum anevois au avut de parcurs participanţii la această regată, pentru a ajunge pe primele locuri ale clasamentelor.

În prima zi a competiţiei echipajul alcătuit din **Ilie Oanţă** şi **Dumitru Grumezescu** a avut o comportare foarte bună în proba de 2 f.c., ocupînd locul III. De notat că primul loc a revenit campionilor olimpici S. Brietzke — W. Mager (R. D. Germană), cronometraţi în 6:46,8, pe locul secund clasîndu-se un echipaj din Leningrad, care a încheiat cursa în 6:50,4. Schifiştii noştri — cronometraţi în 6:50,5 — au înregistrat cu acest prilej cea mai mică diferenţă în faţa campionilor olimpici, într-un concurs oficial.

Oanţă şi Grumezescu aveau să confirme, din nou, forma bună şi în întrecerile de a doua zi, cînd s-au clasat pe locul II, fiind întrecuţi tot de campionii olimpici, e drept, de această dată la o diferenţă mai mare (peste 8 secunde).

Cel de-al doilea echipaj român care a concurat la „Regata Moscova" a fost cel de 2+1, alcătuit din **Ştefan Tudor, Petre Ceapura** şi **Ladislau Lovrenski.** În concursul de sîmbătă acest echipaj a ocupat locul III, fiind întrecut de barca R. D. Germane (în care se aflau campionii olimpici W. Günkel, L. Lüke şi Klaus Dieter Neubert), cronometrată în 7:11, şi de echipa Spartak Kiev, sosită în 7:16. Schifiştii noştri au înregistrat timpul de 7:20. În ziua următoare, Tudor, Ceapura şi Lovrenschi s-au clasat, însă, pe locul V, într-o cursă în care campionii olimpici au fost învinşi de echipajul reprezentativ al U.R.S.S. Un rezultat bun a înregistrat echipa noastră de 4 f.c. (**Tuşa, Ivanov, Gall** şi **Cacencu**), clasat pe locul secund după schifiştii din R.D. Germană. În sfîrşit, **Alexandru Silassi,** singurul concurent român în proba de schif simplu, a ocupat un meritoriu loc V.

Iată şi opinia antrenorului federal **Victor Mociani** după această regată: **„Ţinînd cont de faptul că schifiştii noştri au concurat pentru prima dată în noul sezon pe ambarcaţiunile de competiţie, cred că putem fi satisfăcuţi de rezultate; în acelaşi timp, însă, se cuvine să arătăm că, la numărul oamenilor de valoare pe care-i avem (nu prea mare, după cum se ştie!), va trebui să restrîngem numărul probelor în care participăm la competiţiile internaţionale de anvergură".**

Horia **ALEXANDRESCU**

CÎND ŞI UNDE VOR AVEA LOC CAMPIONATELE MONDIALE DE BOX?

Necesitatea organizării regulate a unui campionat mondial de box amator a fost recunoscută încă în timpul Jocurilor Olimpice de la München. Atletismul şi boxul rămăseseră singurele sporturi fără posibilitatea unei confruntări mondiale în afara olimpiadelor. Pînă şi nataţia (cu înotul, polo-ul pe apă şi săriturile) îşi va face debutul chiar anul acesta şi chiar aici, la Belgrad, cu primele campionate mondiale.

Pentru box, după cum se ştie, a urmat candidatura Japoniei ca organizatoare a primelor campionate ale lumii, apoi dezicerea oraşului Osaka, din motive financiare. Între timp, în condiţii de mare discreţie, organizarea a fost acordată federaţiei din S.U.A., care a propus ţinerea C.M. anul acesta la New York, la Madison Square Garden, în aceleaşi condiţii prevăzute pentru Osaka, adică o competiţie **rezervată unor selecţionate continentale.**

Încă de la ultima sa reuniune de la Leningrad, în primăvară, comitetul executiv al E.A.B.A. (Asociaţia europeană de box amator) a protestat împotriva sistemului, solicitînd ca **fiecare ţară să-şi poată rezerva dreptul de a trimite candidaţi la C.M.**

Marţi, la Belgrad, din nou reunit în mod special, comitetul executiv E.A.B.A. (din care face parte, ca vicepreşedinte, şi Gheorghe Guriev, preşedintele federaţiei române de box) l-a invitat pe preşedintele forului mondial A.I.B.A., R.H. Russel, pentru a-i prezenta punctul de vedere european.

Federaţiile europene propun ţinerea campionatului mondial doar odată la patru ani, în intervalul dintre olimpiade, în prezenţa unor candidaţi naţionali şi nu a unor reprezentative continentale. În scopul susţinerii vederilor lor, federaţiile europene propun convocarea unui congres extraordinar al A.I.B.A.

În aceste condiţii — şi întrucît federaţiile europene au anunţat că nu vor participa la competiţia de la New York — cresc şansele candidaturii oraşului Havana, care a anunţat că este gata să organizeze primul campionat mondial de box amator cu participarea reprezentanţilor tuturor federaţiilor naţionale, într-o sală de 15 000 de locuri.

În finalul reuniunii, Russell a promis că va lua în considerare opinia federaţiilor europene şi va dezbate problema în sînul conducerii A.I.B.A.

„INTERNAŢIONALELE" DE TIR

(Urmare din pag. 1)

Rezultate tehnice, armă liberă calibru redus 60 de focuri culcat (55 de concurenţi): 1. **ILIE CODREANU (ROMÂNIA)** 598 p (100+100+100+100+99+99) — **campion internaţional al României,** 2. Munzert (R.D. Germană) 597 p, 3. Nicolae Rotaru (România) 596 p, 4. Gheorghe Adam (România) 595 p, 5. Vlasov (U.R.S.S.) 595 p, 6. Mitrofanov (U.R.S.S.) 593 p; **pistol liber 60 de focuri** (40): 1. **Ştefan Miloş** (Cehoslovacia) 560 p — **campion internaţional al României,** 2. Faggion (Franţa) 559 p, 3. Jun (Cehoslovacia) 557 p, 4. Hofititz (R.D. Germania) 557 p, 5. Raenko (U.R.S.S.) 556 p, 6. Petrov (U.R.S.S.) 555 p... 11. Dan Iuga (România) 551 p... 13. Lucian Giuşcă (România) 549 p; **juniori** (11): 1. **Rafailov** (Bulgaria) 539 p — **campion internaţional al României,** 2. Vitkov (Bulgaria) 537 p, 3. Popov (Bulgaria) 534 p, 4. Diacov (Bulgaria) 527 p, 5. Damaş (Cehoslovacia) 518 p, 6. Pospisil (Cehoslovacia) 514 p... 8. Liviu Stan (România) 512 p... 10. Marinică Truşcă (România) 500 p; **talere aruncate din şanţ** (manşa I: 100 t): 1—3. Strouhal (Polonia), Validuvi (Spania), Achaerondio (Spania) toţi cu cîte 98 t, 4. Komarowski (Polonia) 97 t, 5. Karayannidis (Grecia) 96 t, 6. Navarro (Spania) 94 t.

Un aspect de la întrecerile „Marelui premiu Carpaţi" la talere aruncate din şanţ

Dintre trăgătorii români Dumitrescu a obţinut 93 t, Popovici 92 t, Constantinescu 88 t şi Petrescu 84 t. Juniori (manşa I: 75 t): 1. Putz (Ungaria) 73 t, 2. Mihai Ispaşiu (România) 69 t, 3. Grüber (Ungaria) 67 t, 4. Traian Zaharescu (România) 66 t, 5. Viorel Gheorghiţă (România) 65 t, 6. Arrufat (Spania) 64 t.

PROGRAMUL DE AZI

De la ora 8: armă liberă calibru redus 3x40 f, talere aruncate din şanţ (manşa a II-a: 100 t), de la ora 8.30: pistol viteză 60 de focuri-seniori şi juniori (manşa I), de la ora 9: mistreţ alergător (manşa I).

De pe cuprinsul ţării

SEMNE BUNE, DE LA ÎNCEPUT

Sportul nostru naţional — oina — se bucură de la an la an de tot mai largă audienţă în rîndul tinerilor. Încă o dovadă: în urmă cu cîteva luni, la Constanţa, a luat fiinţă o nouă secţie. **Este vorba despre formaţia A. S. Armata care reuneşte în lotul său 23 de jucători ce se pregătesc sub îndrumarea antrenorului prof. Gh. Sălceanu.**

De atunci, noua secţie — prin sportivii săi — a luat parte la două competiţii oficiale, obţinînd tot atîtea succese: locul I în etapa judeţeană a Cupei României şi locul V în zonele aceleiaşi competiţii. Cei mai buni jucători sînt pînă acum: **A. Herea, D. Cotoară, C. Culea, F. Negrea.**

Dumitru NEGREA

PROFESOARA DIN ŞIMLEUL SILVANIEI

Se numeşte Lenuţa Gaciu şi este profesoară la Liceul din Şimleul Silvaniei. Echipa pregătită de **ea** a cucerit pentatlonul atletic în judeţul Sălaj. În afara muncii, apreciate, la catedră, **ea face parte şi** din echipa de atletism a judeţului. Recent, la campionatele interjudeţene de atletism, **ea a aruncat discul la 43 de metri şi greutatea la** aproape 11 m, aducînd puncte preţioase echipei judeţului.

Categoric, profesoara Lenuţa Gaciu este un exemplu pentru elevii ei şi pentru tinerii profesori de educaţie fizică.

Profesoara Lenuţa Gaciu
Foto: Gustav SCHNEIDER

prof. Camil MORŢUN

SPORTULUI, DOMENII NOI ÎN PLOIEŞTI

L-am întîlnit zilele trecute pe tovarăşul **Ion Brujban, prim-vicepreşedinte al C.M.E.F.S. Ploieşti,** pe care l-am rugat să ne spună cîteva cuvinte despre bazele sportive şi spaţiile de joacă noi din oraş.

— În ultima perioadă, în oraşul nostru au fost date în folosinţă noi baze sportive. Mai întîi este vorba despre complexul sportiv de la **A.S. Voinţa** care cuprinde terenuri de volei, baschet, tenis de cîmp, popicărie şi un modern ştrand cu plajă. Tot aici s-a dat în folosinţă o frumoasă clădire cu vestiare, grup sanitar, terasă şi... un ring de dans. Spre sfîrşitul lunii mai a intrat în funcţiune baza sportivă a asociaţiei **Locomotiva — Ploieşti,** cu terenuri de handbal, tenis de cîmp, o platformă pavată (pe care s-au montat două mese din beton pentru tenis) şi o sală de popice cu două piste. S-a amenajat încă un teren de fotbal (cu zgură) la **A. S. Rafinăria Nord** (Vega) şi se lucrează la alte două terenuri: unul pentru tenis, altul pentru volei. În prezent se extinde şi baza de la **A. S. Dorobanţul** cu un teren de volei şi unul de tenis de cîmp.

— Despre spaţiile de joacă pentru copii, ce ne puteţi spune?

— **Articolul apărut** în primăvară în ziarul „Sportul", pe această temă, **a stimulat organele locale şi acum putem să vă spunem cîteva lucruri bune. Astfel,** în cartierul Andrei Mureşanu au fost puse la dispoziţia tinerilor un teren de mini-fotbal şi două spaţii de joacă cu leagăne, balansoare ş.a. În aceste zile continuăm acţiunea atît în cartierul Nord cît şi în cartierul Vest unde se pregătesc alte asemenea terenuri şi, împreună cu celelalte organe şi organizaţii din municipiu, vom acţiona astfel ca pînă la vacanţa elevilor să dăm în folosinţă cel puţin patru spaţii de joacă. Sîntem hotărîţi să traducem în viaţă în mod exemplar indicaţiile reieşite din Hotărîrea Plenarei C.C. al P.C.R. din 28.II. — 2.III. a.c. cu privire la dezvoltarea continuă a educaţiei fizice şi sportului din ţara noastră.

Vasile ALBU, coresp. judeţean

● Ziua sportului preferat la Topoloveni — Argeş, 800 participanţi s-au întrecut la fotbal, şah, volei, handbal, tenis de masă şi popice. Dintre aceştia peste 450 (majoritatea fete) au participat la cros.

Ilie FEŢEANU, coresp. judeţean

MOMENT FESTIV LA COOPERATIVA „UNITATEA" — TG. MUREŞ

Membrii acestei cooperative au ţinut să primească sărbătoreşte pe una din tovarăşele lor de muncă, care a obţinut în ultima vreme succese de seamă pe tărîm sportiv. Este vorba despre Elisabeta Szilagyi care, la recentele campionate europene de popice juniori de la Prerov (R. S. Cehoslovacia) a cucerit 3 medalii (două de aur şi una de bronz). La sediul cooperativei, unde a avut loc întîlnirea, o adevărată sărbătoare. A fost belşug de flori, felicitări şi îmbrăţişări. Au luat cuvîntul **Eugen Nemeş,** preşedintele cooperativei „Unitatea", **Desideriu Saszet,** secretarul clubului sportiv Voinţa, **Francisc Kato,** maistrul secţiei unde lucrează campioana europeană şi, în sfîrşit, **Elisabeta Szilagyi,** care a povestit celor prezenţi cum a realizat această performanţă.

Campioana europeană Elisabeta Szilagyi, la primirea festivă
Foto: Janos KONCZ

A fost pentru toţi — campioană şi cooperatori — o zi de neuitat.

Ioan PAUŞ, coresp. judeţean

UNDE EŞTI FLOREA IOAN?

Ne-a sosit la redacţie o adresă oficială din partea **Direcţiei comerciale judeţene Deva prin care sîntem rugaţi să sprijinim „recuperarea creanţei de 3.659 lei asupra lui Florea Ioan, component al lotului de fotbal al clubului C.F.R. Paşcani".** Creanţa provine de la faptul că Florea a cumpărat diferite articole din magazinele comerţului de stat şi de atunci (este vorba de 27 ianuarie 1968) se sustrage sistematic de la plata ratelor, schimbîndu-şi mereu domiciliul şi cluburile sportive.

„Considerăm că intervenţia dv. — se spune în adresă — **va înlesni recuperarea creanţei noastre şi, poate, va constitui o cotitură în „etica" lui Florea Ioan".** Motiv pentru care am şi scris rîndurile de faţă. **(M. FR.)**

● **Un succes, primul concurs automobilistic la Suceava. A fost** de fapt un concurs de îndemînare — **organizat de filiala A.C.R.** cu **sprijinul** C.J.E.F.S. **şi** al Inspectoratului **de miliţie — constînd din trecerea** (pe o distanţă de 125 m) printre 27 jaloane **aşezate la diferite distanţe.**

Constantin ALEXA,
coresp. judeţean

ÎNTREPRINDEREA CANAL-APĂ BUCUREŞTI
Str. Oteteleşanu nr. 2, sector 7

A N U N Ţ

Începînd cu data de 1 iunie 1973, s-au redeschis cursurile de înot pentru copii şi adulţi, la următoarele ştranduri:

● Izvor, telefon 37.19.07
● Libertăţii
● 16 Februarie, telefon 18.33.97
● Floreasca I, telefon 33.18.31

Durata unui ciclu este de 15 zile, primul ciclu a început la 1 iunie 1973. Cursurile sînt conduse de personal de specialitate. Înscrierile şi informaţiile se primesc zilnic, la administraţia ştrandurilor, la telefoanele mai sus menţionate.

fotbal

POST-SCRIPTUM LA ETAPA A XXVI-a A DIVIZIEI A

„ISTORIA" SURPRIZEI DE LA CRAIOVA

După acel categoric 6—2 înscris în Capitală, în dauna Stelei, de studenții craioveni, un stadion arhiplin a așteptat să-și vadă echipa favorită la lucru, s-o vadă cîștigînd, consolidîndu-și poziția de lider în campionat. Tocmai de aceea, deziluzia a fost mare, tocmai de aceea trebuie să scriem cîteva cuvinte în plus despre acel meci de la Craiova. Mai întîi, victoria Steagului roșu vrea să demonstreze (încă o dată) că fotbaliștii români nu pot „rezista" unei performanțe de mare răsunet, cum a fost aceea a Universității în nocturna de duminică din Capitală. Adăugînd și „încărcătura" locului I în campionat și posibilitatea destul de clară a cuceririi titlului, iată o primă explicație — de natură psihică — a neașteptatului rezultat.

Dar trebuie să mai adăugăm și alte elemente care au condus la acel 6—1 în primul rînd, modificarea formației care a întrecut la București pe Steaua. Ce l-a făcut oare pe antrenorul Cernăianu să-l prefere din primul minut pe Bălan (care, de obicei, este folosit în a doua parte a jocurilor), și să apară în linia de fund fără Bădin ? În ciuda celor cîteva incursiuni de început ale lui Marcu și Tarălungă, s-a văzut că ceva în formația craioveană nu merge. Greșita dispoziție a liniilor a îngreunat sarcina mijlocașilor formației studențești, urcînd, în același timp, sarcina apărării brașovenilor, foarte bine pregătită pentru un joc cu o înaintare ca aceea a Universității, o înaintare care excelează prin combinații și prin viteză.

Poate că la toate acestea a contat foarte mult și ideea că, pe teren propriu, Universitatea Craiova, joacă mai puțin bine decît în deplasare, că lidera campionatului are o echipă pentru contrastac. Este, după părerea noastră, o idee greșită care nu va avea alt rezultat decît acela al scăderii potențialului formației atunci cînd evoluează în fața publicului propriu.

În schimb, Steagul roșu, fără Pescaru, Zotincă, Rusu, Naghi, Ghergheli și, partial și fără Gyorfi, accidentat, a știut să-și apere golul făcînd, ce e drept, o apărare disperată.

Am apreciat, miercuri, la Craiova, poziția publicului care a știut să accepte înfrîngerea, a părăsit stadionul intristat, dar nu a încetat să-și încurajeze echipa. În contrast, nepăcatele reacții ale unor jucători craioveni care n-au știut să-și înfrîngă nervii : Niculescu l-a fîmbrîncit pe antrenorul Proca în timp ce acesta încerca să-și ajute un jucător lovit, Deselnicu l-a bruscat chiar pe arbitrul partidei, Sameș a fost și el „supărat" pe Mateescu, etc.

Aceasta a fost „istoria" surprizei de la Craiova.

Mircea TUDORAN

O CONFIRMARE A UNEI REGULI DĂUNĂTOARE ?

Afirmam în cronica partidei de la Pitești că egalitatea obținută de Steaua acolo a fost echitabilă. Sigur că în balanța acestei aprecieri a cîntărit foarte mult replica mai bună, mai clară și mai angajantă a bucureștenilor din repriza a doua.

Dar cum a fost posibil un asemenea rezultat dacă avem în vedere că ambele echipe se prezentau la startul înfruntării cu bilanturi total diferite ? Nu mai departe, cele de duminică trecută, cînd F.C. Argeș a fost pe punctul de a cîștiga partida din deplasare cu Sportul studențesc, în urma unui joc mai viguros și mai inteligent, iar Steaua... cunoașteți acel episod craiovean de neînțeles. Ei bine acești jucători, în aceleași condiții grele de pregătire impuse de maratonul finalului de campionat, s-au comportat miercuri diferit.

F.C. Argeș ne-a relevat, în afara unei ușoare scăderi a dispoziției de joc a unora dintre jucătorii ei, (Mustățea, Jercan și chiar Troi, tocmai oameni de ofensivă !) și o cedare a inițiativei în calitate de gazdă, o anumită degringoladă după momentul egalării, o nestăpînă în spargerea defensivei adverse.

De cealaltă parte, Steaua — cu al ei joc psihologic pe care l-a avut de suportat în zilele de aspră și justificată dojană — n-a făcut altceva decît să demonstreze un surprinzător plus de vigoare, acea respectare strictă a unei riguroase discipline tactice (cît de strașnic l-a păzit **Dumitriu IV** pe **Dobrin**, ce bine a închis tînărul **Iovănescu** culoarele la mijlocul terenului, cît de inciziv și de clar a coordonat **Tătaru** ofensiva echipei sale), o circulație rapidă în fazele de atac, o acoperire judicioasă a spațiului de joc, etc.

Și atunci ne întrebăm : **nu cumva replicile diametral opuse vizionate la Pitești sînt consecința unei reguli dăunătoare prezente în fotbalul nostru ?** Începînd să credem că așa este, deoarece nu odată ne-am convins cum o echipă, după multe succese consecutive, are cîteva momente de deconectare și o alta, „strînsă cu dinții" pentru invariabile succese, se pune pe muncă.

IPOSTAZE DIFERITE

● **Despre Naghi, „dispecerul" echipei din Tg. Mureș s-au scris și s-au rostit cuvinte frumoase. Miercuri, însă, în partida cu U.T.A., Naghi a apărut într-o ipostază supărătoare. Irascibil, nervos, ignorînd față de conducătorul jocului care-i avertizase just, nechivinicios chiar și față de observatorul general E. Stepleanu,** la pauză, în cabina arbitrilor, angajat într-un „dialog" de loc onorabil la sfîrșitul partidei cu propriul său coleg de echipă Canaro... **Naghi uitase nu numai că este unul din favoriții publicului local, dar, în primul rînd, că el era căpitanul echipei, cel investit cu atîtea obligații. Cum însă Naghi a nesocotit legile fair-playului, starea sa s-a transmis, cît de cît, și echipei și chiar unei părți din spectatori. Am vrea să credem că miercuri a fost un simplu (și trecător) moment de rătăcire pentru Naghi...**

● Căpitanul celeilalte echipe, al U.T.A.-ei, **Mircea Petescu,** avea să sufere o mică dramă în ultimele secunde ale jocului. După de el organizase excelent apărarea în „momentele de foc", după ce realizase, cu Schep și Pojoni, un foarte bun triunghi defensiv, ei avea să fie autorul autogolului care a îngenunchiat echipa exact atunci cînd aceasta se pregătea să exulte. Căpitanul de echipă al U.T.A.-ei a avut, însă, bărbăția și demnitatea să nu acuze pe nimeni și să spună în acele momente : **„Eu am învins echipa !"** Bravul jucător al U.T.A.-ei luase asupra sa toată povara partidei. Asta, în timp ce mulți din specialiștii prezenți la meci îi acuzau pe Vidac pentru că avansase prea mult, în loc să-și păstreze locul în poartă, din moment ce avea în față trei jucători foarte înalți angajați în acea fază.

● Antrenorul U.T.A.-ei, **Nicolae Dumitrescu,** convins că meciul a durat 92 de minute și nu 91 (cît era normal cu acel minut de prelungire), își argumentează ideea cu calm în fața arbitrului Petrieeanu, aprecîndu-în același timp arbitrajul. Era o replică indirectă la protestele nejustificate ale unor spectatori localnici la adresa arbitrului, pentru un pretins penalty neacordat...

Mircea M. IONESCU

CINE ANTRENEAZĂ PE „U" CLUJ ?...

Luni seară, cei 25 de membri ai secției de fotbal „U" Cluj s-au întîlnit în ședință extraordinară. Aprecind drept necorespunzătoare activitatea lui **St. Onisie** la conducerea primei echipe de fotbal, secția a hotărît, în unanimitate, înlocuirea lui cu un alt tehnician, care urma să fie ales dintre dr. Luca, Avram și Săbăslău. După spusele tuturor (mai puțin ale exantrenorului), **Ștefan Onisie s-a făcut vinovat, în repetate rînduri, de o total greșită atitudine față de jucătorii clujeni,** o comportare care — în cazul oricărui fotbalist — ar fi dus, în mod sigur, la o suspendare pe multă vreme. Deșigur, nu vrem să intrăm în discuțiile contradictorii care se poartă pe străzile C. lui, pro și contra lui Onisie sau a secției de la „U". Un lucru ne miră însă : de ce aceste **îndelungate** abateri ale antrenorului Onisie au fost „descoperite" abia săptămîna aceasta, cu numai 5 (și, respectiv, 4, în momentul de față) etape de campionat înainte de final ?...

Mulți spun că curioasa indigestie a 8 dintre jucătorii clujeni la Constanța a fost „picătura care a umplut paharul"! Alții se întreabă — ca și noi — de ce un om care a avut reale succese la „U" (mai ales în primul an al activității sale la Cluj) este scutit de răspunderea principală a rezultatelor mai mult decît slabe ale „șepcilor roșii" (cel mai în finalul actualului campionat, cînd-și-a astfel prilejul de „a se spăla pe mîini"...

În orice caz, un lucru este cert, acela că, acum, Universitatea clujeană nu are antrenor ! **Dr. Luca,** omul mai atașat de „U" decît mulți dintre jucătorii lui actuali, a refuzat (timpul profesional nu-i permite), apoi a acceptat — numai pentru un meci, acela cu Petrolul — după care a anunțat că se retrage. **Săbăslău** nici nu s-a prezentat la teren, iar despre **Avram** se spune că conducătorii clujeni nu au destulă încredere în calitățile sale.

Dumitru GRAUR

MECI INTERNAȚIONAL ÎNTRE SELECȚIONATELE DIVIZIONARE B

La Galați s-a desfășurat miercuri după-amiază, partida internațională amicală de fotbal care a opus selecționatele Diviziei B (seria I) a României pe selecționata Diviziei B a Bulgariei, încheiată cu un rezultat de egalitate 1—1 (1—0). Peste 10.000 de spectatori au urmărit un joc de slabă factură tehnică, selecționabilii evoluînd fără coeziune între compartimente. Au înscris : **Bezman** (min. 9), respectiv **Petrov** (min. 60). A arbitrat bine **Gr. Birsan.**

În acest joc, selecționata română a utilizat formația : **Hagioglu** (min. 60 Costaș) — **Simion** (min. 46 Sofian), **Koronssi, Pintilie** (min. 60 Simion) **Viță, Romila II** (min. 46 Pîslaru), **Bezman** (min. 46 Enache), **Sandu** (min. 46 Amarandei), **Manciu, Trandafilon** (min. 46 Dobre), **Țolea** (min. 46 Cramer).

T. SIRIOPOL — coresp. județean

În campionatul echipelor de tineret-rezerve
DINAMO — C.F.R. CLUJ 2—0 (1—0)

Pe stadionul din Șos. Ștefan cel Mare din Capitală s-a disputat ieri după-amiază partida Dinamo — C.F.R. Cluj, din etapa a XXVI-a a campionatului de tineret-rezerve. Partida a luat sfîrșit cu scorul de 2—0 (1—0) în favoarea bucureștenilor, prin golurile marcate de Stochiță (min. 42) și de Custov (min. 83 din 11 m).

BARAJUL CAMPIOANELOR JUDEȚENE DE JUNIORI

Duminică, continuă disputarea jocurilor de baraj din cadrul turneului final rezervat echipelor campioane județene de juniori. Partidele sînt programate cu începere de la ora 11, după cum urmează :

GRUPA I : Viitorul Vaslui — Foresta Fălticeni; Liceul Sportiv Focșani — Olimpia Rm. Sărat. GRUPA A II-A : F.C. Petrolul II — I.T. Constanța; Liceul nr. 2 Caracal — Autobuzul București. GRUPA A III-A : Minerul Moldova Nouă — Universitatea Craiova II; Victoria Chișineu Criș — Recolta Hida. GRUPA A IV-A : Liceul Industrial Cugir — Viitorul Gheorghieni ; Gloria Bistrița II — Lemnarul Tg. Mureș (acest joc, începe la ora 9.30).

VOM VEDEA LA T. V.

Secția sport a Televiziunii ne anunță noi transmisii de fotbal :

● **Duminică 10 iunie, de la ora 17:** repriza a doua a meciului **Petrolul — Universitatea Craiova,** transmisiune directă de la Ploiești. (Acest meci începe la ora 16).

● **Miercuri, 13 iunie, de la ora 17,30: Universitatea — Dinamo București,** integral (transmisiune directă de la Cluj).

● **Simbătă 16 iunie, ora 22,30 : R.F.G. — Brazilia** (înregistrare)

DUMINICĂ, ÎN CAPITALĂ

● Stadionul 23 August, ora 17.30 : Rapid — Sportul studențesc (Divizia A); ora 19.15: Steaua — Dinamo (Divizia A);
● Terenul Steaua (Ghencea), ora 9.30: Steaua — Dinamo (tineret-rezerve);
● Stadionul Giulești, ora 9.30: Rapid — Sportul studențesc (tineret-rezerve);
● Stadionul Metalul, ora 11: Metalul — Chimia Rm. Vîlcea (Divizia B);
● Stadionul Dinamo, ora 11 : Dinamo Obor — Voința (Divizia C);
● Terenul Electronica, ora 11 : Electronica — Sirena (Divizia C);
● Terenul Flacăra, ora 11 : Flacăra roșie — T.M.B. (Divizia C);
● Terenul Laromet, ora 11 : Laromet — Azotul Slobozia (Divizia C);
● Terenul Autobuzul, ora 11: Autobuzul — Tehnometal (Divizia C).

OBLEMENCO PE COBĂLCESCU

Eu nu l-am auzit pe fericiții olteni care scandau duminică : „Ajax ! Ajax !", eu eram atunci pe lîngă Cișmigiu, într-o casă pașnică de intelectuali, prins într-o năpraznică belotă, cînd, deodată, de pe Cobălcescu, au început să răsune faimoasele silabe : „O-ble-men-co ! O-ble-men-co !..." Am ieșit pe terasă și am înregistrat fenomenul cu vie satisfacție. Fericiții olteni străbăteau Capitala spre Gara de Nord și ne învățau cum să cînți frumos în fotbal, cînd ai de ce și pentru ce.

Ca telespectator, pot spune însă că ei erau justificați să scandeze și „Ajax ! Ajax !..." Fiindcă pentru noi, telespectatorii, „U"-Craiova cam seamănă cu Ajax. Pentru noi, telespectatorii, „U"-Craiova" e o echipă cam străină, ba mai mult — dacă-mi întorc bine colecția de cronici — constat că l-am văzut pe Cruyff mai des la față decît pe Oblemenco, în joc. Noi, telespectatorii, nu știm deloc cum joacă virtuala noastră campioană ! În campionatul acesta nu s-a transmis nimic de soi despre fericiții olteni. Așa a fost datul sorții, așa a fost soarta cu releele și condițiile tehnice — dar faptul e fapt, incredibil : ca telespectator român habar n-am cum joacă „U"-Craiova, nici măcar cînd vine la București. În schimb știu mai multe despre Ajax... Iată de ce aștept ca pe o transmisie excepțională, repriza a doua de poimîine, de la Ploiești, să văd și eu cu ochii mei cine sînt și cum joacă cei care vor face să tremure multe echipe europene și, odată cu ele, voi tremura și eu, dar pentru soarta deselnicilor, așa cum am tremurat anul trecut și pentru F. C. Argeș, cît sînt eu de nu mai spun ce. Căci am o mare capacitate de tremurat pentru și în cinstea bunelor echipe românești. Numai de-ar juca ele pe cît de tare pot eu tremura pentru soarta lor. Și cred că nu sînt singur în această acțiune de tremurici...

Nu sînt singur — dovadă că emotivitatea e epidemică și li s-a transmis chiar celor pentru care tremurăm. Priviți-i pe puști, în Italia ; li s-au tăiat picioarele exact la 1—0 pentru ei, în meciul decisiv — după aceea le-a trecut și au jucat mai bine ! Priviți-i pe ai noștri din dr. Staicovici — ei tremură groaznic pentru soarta „Metalului" și a lui „Poli"-Iași, ca să nu mai spun cît îi emoționează destinul tîrgoviștenilor. Ce inimă mare avem, noi aceștia, de pe lîngă cheiul Dîmboviței — după ce am dat globule roșii Reșiței, mai avem și pentru alții ! Cred că și „Metalul" tremură pentru „Poli"-Iași, pentru că oricît se rîde de noi, bucureștenii, cînd o sfecălim, sîntem totuși suflete mari și largi, cînd e cazul.

Constat — ca să revin — că și „U"-Craiova începe să tremure la gîndul victoriei. Întîmplarea de miercuri cu Steagul roșu — după mărețul 6—2 cu Steaua — e scrisă cu litere mari în orice carte de psihologie sportivă : e cunoscuta „dezumflare" după o performanță incredibilă, e teama în fața unei prea mari bucurii, cum ar fi cîștigarea campionatului. La Craiova — mi s-a spus încă de acum o lună — meciurile se joacă cu inima cît un purice, atît pe teren cît și în tribună. E bine ca omul să treacă și prin această încercare. Eu am convingerea serioasă că oltenii vor ieși cu bine din acest „clește" psihologic, că această luptă interioară le va prinde bine și tremurînd azi pentru titlu vor tremura mai puțin, mîine, cînd sorții le vor face binele să le-o aducă pe Nicosia în fața ochilor, înainte de Bayern...

...Căci cum altfel poți deveni un Ilie Năstase, dacă nu trecînd prin cîteva ape negre ale temerii și tenacității ? Fericirea, în sport, se plătește scump pe dinăuntru. Altfel nici nu are valoare. Fără o mare încrîncenare interioară, al cărei preț nimeni din afară nu-l știe, nu poți ajunge la a cîștiga un Roland Garros, după un Forest Hills, epuizînd adjectivele, împunînd cea mai sacră bucurie, acea fără cuvinte.

Și ce-o fi fost în Cuțov, după ce a străbătut infernul meciului cu Solomin ? Tăcere.

În schimb ce nevinovați și deci ce fericiți sînt dragii noștri finlandezi în jocul cu mingea aceea...

CORESPONDENȚA :

Petru Biro — str. Dorului 30 — Harghita. Îmi pare rău că banuiți în mine — după cronica la Leeds-Milan — un partizan al jocului urît, zis și „realist"... Dar englezii — repet — n-au jucat nici mai bine, nici mai fantezist decît italienii. Un ochi avizat ar recunoaște că, în pofida dominării, Leeds a fost foarte monotonă, iar italienii superior tactic. După cum Ajax — care nu a confirmat și nu a cîștigat la 3 goluri diferență ! — a fost mai bună ca Juventus, în primul rînd tot pe plan tactic, la capătul unui meci plat și „realist" ca spectacol. Nu vă mai lăsați furat doar de propriile preferințe, că nu e bine.

BELPHEGOR

În obiectiv, Divizia C

E VREMEA CLARIFICĂRILOR...

● În multe serii, etape decisive pentru stabilirea participantelor la barajul pentru Divizia B ● Derbyul de la Dej s-a soldat cu grave abateri de la sportivitate

Au mai rămas de jucat două etape în cea de a treia categorie a campionatului republican de fotbal (Divizia C) și situația în fruntea clasamentelor este, aproape, identică cu cea de acum două săptămîni, adică în șase din cele 12 serii se cunosc fruntașele. Vor participa, deci, în mod cert, la barajul Diviziei B echipele : **C.S.M. Suceava** (seria I), **Constructorul Galați** (IV), **Celuloza Călărași** (V), **Flacăra Moreni** (VI), **Mureșul Deva** (VIII) și **Tractorul Brașov** (XII). La aceste formații au început pregătirile pentru confruntarea decisivă între capii de serii. Unele dintre ele, judecînd după rezultatele pe care le-au obținut în ultima etapă, nu prea mai pun la... inimă jocurile de campionat, rezervîndu-și forțele pentru baraj. Așa se pot explica înfrîngerile severe suferite (adevărat în deplasare), de Celuloza Călărași (1—4 cu Dinamo Obor — pînă atunci situată pe locul 12) și Tractorul Brașov (1—3 cu Independența Cisnădie, o echipă aflată în partea a doua a clasamentului seriei a XII-a. **Atît Celuloza, cît și Tractorul au folosit în aceste jocuri formațiile obișnuite, deci nu e vorba de o echipă de tineri, care nu au experiență, ci de o desconsiderare a competiției, în ultimă instanță, de nesportivitate.**

Continuă să se desfășoare un duel pasionant pentru șefie în cîteva dintre serii. Astfel, lupta începută cu peste două luni în urmă între Petrolul Moinești și Viitorul Vaslui (seria a II-a) a culminat duminică cu derby-ul de la Moinești (scor 2—0). Petroliștii au preluat acum conducerea dar au un singur punct avantaj. Situația se va menține, probabil, pînă în ultima etapă deoarece duminică, în penultima confruntare, ambele formații joacă în deplasare unde adversarele se vor apăra „dîrz", ajutînd astfel colegele de... județ. Petrolul joacă la Bîrlad, cu Rulmentul, iar Viitorul la Bacău cu Letea. Despre jocul celor două fruntașe observatorul federal, St. Tașulea a menționat **„Petrolul este o echipă de luptă ; Viitorul, cu o tehnică mai bună, dar deficitară ca finalizare. Jocul a fost presărat cu unele duritați, acte de nesportivitate. Arbitrul R. Stîncan (București) a avut o misiune destul de grea ; a dat avertismente jucătorilor Birliga, Comănac (Petrolul) și Grigore (Viitorul)".**

Tot la un punct distanță se află și Gaz metan Mediaș de Textila Odorheiul Secuiesc, deoarece în etapa a XXIV-a ambele au cîștigat în deplasare, iar acum vor fi gazde.

Au mai rămas de jucat două etape în cea de a treia categorie a campionatului republican de fotbal (Divizia C) și situația în fruntea clasamentelor este, aproape, identică cu cea de acum două săptămîni, adică în șase din cele 12 serii se cunosc fruntașele. Vor participa, deci, în mod cert, la barajul Diviziei B echipele : **C.S.M. Suceava** (seria I), **Constructorul Galați** (IV), **Celuloza Călărași** (V), **Flacăra Moreni** (VI), **Mureșul Deva** (VIII) și **Tractorul Brașov** (XII). La aceste formații au început pregătirile pentru confruntarea decisivă între capii de serii. Unele dintre ele, judecînd după rezultatele pe care le-au obținut în ultima etapă, nu prea mai pun la... inimă jocurile de campionat, rezervîndu-și forțele pentru baraj. Așa se pot explica înfrîngerile severe suferite (adevărat în deplasare), de Celuloza Călărași (1—4 cu Dinamo Obor — pînă atunci situată pe locul 12) și Tractorul Brașov (1—3 cu Independența Cisnădie, o echipă aflată în partea a doua a clasamentului seriei a XII-a. **Atît Celuloza, cît și Tractorul au folosit în aceste jocuri formațiile obișnuite, deci nu e vorba de o echipă de tineri, care nu au experiență, ci de o desconsiderare a competiției, în ultimă instanță, de nesportivitate.**

Continuă să se desfășoare un duel pasionant pentru șefie în cîteva dintre serii. Astfel, lupta începută cu peste două luni în urmă între Petrolul Moinești și Viitorul Vaslui (seria a II-a) a culminat duminică cu derby-ul de la Moinești (scor 2—0). Petroliștii au preluat acum conducerea dar au un singur punct avantaj. Situația se va menține, probabil, pînă în ultima etapă deoarece duminică, în penultima confruntare, ambele formații joacă în deplasare unde adversarele se vor apăra „dîrz", ajutînd astfel colegele de... județ. Petrolul joacă la Bîrlad, cu Rulmentul, iar Viitorul la Bacău cu Letea. Despre jocul celor două fruntașe observatorul federal, St. Tașulea a menționat **„Petrolul este o echipă de luptă ; Viitorul, cu o tehnică mai bună, dar deficitară ca finalizare. Jocul a fost presărat cu unele duritați, acte de nesportivitate. Arbitrul R. Stîncan (București) a avut o misiune destul de grea ; a dat avertismente jucătorilor Birliga, Comănac (Petrolul) și Grigore (Viitorul)".**

Tot la un punct distanță se află și Gaz metan Mediaș de Textila Odorheiul Secuiesc, deoarece în etapa a XXIV-a ambele au cîștigat în deplasare, iar acum vor fi gazde.

Nici etapa a XXIV-a n-a fost scutită, din păcate, de acte de nesportivitate. Este adevărat că numărul celor eliminați de pe teren a scăzut față de alte etape, dar cartonașele galbene au abundat din nou. Au apărut, însă, și cîteva cartonașe roșii. Printre cei eliminați duminică din joc figurează **Banu** (Tretușul Orașul Gh. Gheorghiu-Dej), **Serafim** (Minerul Lupeni) ș.a.

Un epilog condamnabil a avut loc la Dej, la derby-ul seriei a IX-a, dintre formația Unirea din localitate și Industria sîrmei Cîmpia Turzii (1—1). După cum ne-a relatat observatorul federal, Mircea Crutescu, la acest joc a fost o lipsă totală de organizare ; arbitrul V. Iacob (Arad) — care a condus multumitor partida — a fost bruscat de către unii jucători de la Unirea și la ieșirea de pe teren atacat de un grup de spectatori. Arbitrul n-a putut părăsi cabina decît după o oră, de la terminarea meciului și numai cu ajutorul organelor de ordine. Față de gravitatea faptelor așteptăm măsuri drastice.

T. RABȘAN

MECIURI RESTANTE : seria I — **STRĂDUINȚA SUCEAVA — FORESTA FĂLTICENI 1—0 (1—0) ;** seria a VI-a — **CHIMIA TR. MĂGURELE — AUTOMATICA ALEXANDRIA 3—0 (2—0).**

pe terenele jocului

PE ARIPI (mai ales) SE DESFAC SISTEMELE DEFENSIVE

În ușor dezacord cu bilanțul etapei incomplete de miercuri (cînd ne-am convins, o dată în plus, că echipele noastre n-au resurse fizice pentru meciuri apropiate în timp), „runda" de la sfîrșitul săptămînii trecute a fost remarcabilă sub aspectul „productivității" : cele 27 de goluri, consemnate duminică, însemnînd o cifră foarte apropiată de recordul absolut (31 de goluri, la 11 martie).

Recrudescența în materie de eficacitate (chiar și miercuri ofensiva fotbaliștilor de la S. C. Bacău și F. C. Constanța s-a materializat pe tabelele de scor în nu mai puțin de opt goluri) a fost determinată, în bună măsură, de aprecia(i)ul joc efectuat de purtătorii tricourilor cu nr. 7 și 11, acești fotbaliști care acționează cu predilecție în zonele laterale ale liniilor de atac. Într-adevăr, **Atodiresei** și **Florea** au stat, prin bună lor comportare, la baza victoriei calegorice repurtată, duminică, de formația lor, ambii reeditînd evoluții la înălțime, tot în actuala ediție a campionatului.

Aripi clasice, ca și acești doi fotbaliști reșițeni, sînt și extremele antrenorului Cernăianu, **Tarălungă** și **Marcu** al căror merit, pentru locul ocupat actualmente în clasament de Universitatea Craiova, este incontestabil. Îndeosebi la meciurile disputate în deplasare, Marcu și Tarălungă continuă cu ingeniozitate și spontaneitate contraatacurile declanșate de formația lor, creînd (prin incursiuni urmate de centrări oportune și precise) numeroase momente de panică în careul advers, tăindu-și, chiar, deseori, „partea leului" din porțile de goluri realizate de Universitatea Craiova.

Reușite mai vechi sau mai noi ale „exemplelor" la care am recurs, reactualizează o mult dezbătută problemă, aceea a extremelor : **EXTREME CLASICE SAU MODERNE ?** — a fost și rămîne întrebarea ce și-o pun, cu un zel de o cauză mai bună, o serie de tehnicieni în căutarea răspunsului pe care-l cred salvator pentru echipele lor. Acei partizani ai extremelor clasice argumentează și acum, după trei ani, cu remarcabilul randament dat de brazilianul Jairzinho în timpul El Mundialului mexican. La rîndul lor, adepții aripilor moderne (îi se mai spune și false) apelează și azi la „exemplul Ramsey" care a cîștigat un campionat mondial fără să recurgă măcar la o aripă clasică.

Unde să căutăm adevărul ? În opiniile acelor specialiști, mai puțin... extremiști, care spun că — pentru a desface, mai ușor sistemele defensive-beton — IMPORTANT ESTE SĂ FOLOSEȘTI, LA MAXIMUM, ZONELE LATERALE ALE FRONTULUI OFENSIV, de unde să se producă operațiunile de învăluire.

Cu cine acoperi aceste porțiuni de teren ? Și cu aripi clasice, dacă le posezi, și cu extreme moderne, dar și cu componenți ai liniilor dinapoi, care apar la „creație" și chiar la finalizare ca elemente surpriză. Fiecare, cu calitățile și slăbiciunile lor, pe fondul jocului luat în totalitatea lui. Extremele clasice acoperă, de regulă, o zonă mai mică (rezumîndu-se, în genere, la raidurile lor ofensive), aripile false și celelalți componenți ai liniilor dinapoi sînt supuse unui mai mare travaliu, dar nu dețin încă toate secretele extremei de meserie.

Poate că — datorită saltului care se va produce în materie de metodica procesului de instruire-antrenament — fotbalul viitorului va beneficia de acel mult discutat jucător universal, înzestrat cu toate atuurile, capabil să se orienteze și să manevreze balonul cu abilitate în orice zonă a terenului. Pînă atunci însă, paralel cu invitația la o asemenea pregătire multilaterală (care să le permită jucătorilor cu numerele 7 și 11 să se descurce și în defensivă, iar celorlalți să evolueze cu un bun randament și în momentul atacului), se impune recomandarea ca echipele noastre să folosească, în ofensivă, mai constant și mai judicios, zonele laterale ale terenului. Întrucît, prin manevre individuale și colective, în aceste importante porțiuni ale cîmpului de joc se desfac, mai ales, sistemele defensive-beton, la modă în fotbalul actual.

G. NICOLAESCU

NOI PERSPECTIVE PENTRU DEZVOLTAREA SPORTULUI DE MASĂ

(Urmare din pag 1)

În domeniul sportului de performanță, informarea prezentată a subliniat că unele rezultate slabe se datoresc, în primul rînd, insuficientei munci de instruire, desfășurată nu întotdeauna potrivit cerințelor metodice ale antrenamentului modern. Cu o singură ședință de pregătire, pe săptămînă (cum a fost cazul echipei de popice de la Sibiu), cu antrenamente formale (Voința Timișoara, la popice și Sinaia la volei) nu se pot sconta un succes. Pe de altă parte, în întrecerile internaționale, o serie de echipe s-au prezentat slab pregătite, obținînd, din aceste cauze, rezultate ce nu au satisfăcut.

În hotărîrea elaborată de Comitetul Executiv al UCECOM și prezentată plenarei se subliniază că activitatea de educație fizică și sport trebuie integrată organic în ansamblul muncii educative, asigurîndu-se astfel un aport important la formarea tinerelor generații, la menținerea și întărirea sănătății, la creșterea capacității de muncă, toate prin organizarea unor forme variate și atractive de recreare a lucrătorilor din cooperația meșteșugărească. Pentru atingerea acestor scopuri, **activitatea sportivă de masă trebuie să constituie principala formă de angrenare a tineretului, a unui număr din ce în ce mai mare de lucrători, meșteșugari și membri ai familiilor lor în practicarea sistematică a exercițiilor fizice. Asociațiile și cluburile sportive Voința vor organiza săptămînal activități simple, accesibile, desfășurate cu prioritate în aer liber.** O atenție deosebită va fi acordată organizării și răspîndirii formelor necompetiționale, ca : gimnastica de întreținere, practicată individual sau în grup la domiciliu ori la locul de muncă, excursii, drumeții, ramuri sportive sub formă de agrement. **Baza unei activități permanente, susținute, va fi situată la nivelul cercurilor sportive din unități și cooperative. Principalele categorii de lucrători cărora le vor fi adresate competiții specifice vor fi ucenicii, tinerii cooperatori, femeile și membrii lor de familie. Avînd în vedere că în sectorul cooperației meșteșugărești lucrează peste 15 000 de handicapați** fizic, se vor lua măsuri de atragere a unui număr sporit din rîndul acestora la practicarea sistematică a unor exerciții fizice accesibile. **Anual se vor organiza campionatele asociațiilor sportive Voința — tradiționalele Voințiade —, care trebuie să devină competițiile de bază ale asociațiilor și cluburilor.** O atenție sporită se va acorda amenajării unor baze sportive simple și folosirii judicioase a acestora, cooptării unui număr mare de lucrători și cooperatori, în calitate de membri susținători ai asociațiilor și cluburilor sportive Voința și sprijinirii uniunilor **și cooperativelor în vederea satisfacerii cererilor organizațiilor comerciale de specialitate pentru îmbunătățirea și diversificarea materialelor și echipamentului sportiv, indeosebi a articolelor de tip popular.**

În privința activității sportive de performanță, începînd cu anul 1973, ea va fi orientată spre ramuri sportive care fac parte din programul Jocurilor Olimpice, al campionatelor mondiale și europene, avînd ca principal obiectiv obținerea unor rezultate de valoare internațională. Este vorba despre box, canotaj, handbal, polo, bob, ciclism, popice etc. În acest sens se va nominaliza un număr de secții cărora li se vor asigura condiții corespunzătoare de pregătire. În plus, Hotărîrea a subliniat (și majoritatea luărilor de cuvînt ale participanților s-au situat pe aceeași poziție) necesitatea consolidării activității cluburilor existente, în așa fel încît acestea să devină unități puternice, cu rezultate corespunzătoare. Asociațiile și cluburile sportive Voința vor îmbunătăți substanțial procesul de instruire și vor acorda o grijă deosebită tinerilor cu aptitudini pentru obținerea unor rezultate de domeniul înaltei performanțe.

Plenara activului sportiv din cooperația meșteșugărească a constituit o bază solidă pentru dezvoltarea continuă a activității de educație fizică și sport și pentru întronarea unui spirit de exigență sporită în vederea înlăturării lipsurilor manifestate pînă acum și pentru îndeplinirea exemplară a sarcinilor cuprinse în Hotărîrea Plenarei C.C. al P.C.R. **din 28 februarie — 2 martie 1973.**

Agenda activități sportive de masă

ORADEA : Studenții în întrecere

La Institutul pedagogic din localitate s-au desfășurat, recent, competiții pe ani de studii dotate cu „Cupa primăverii" și „Cupa rectoratului" la cros, fotbal, handbal și volei. La cros, de pildă, au luat parte peste 250 de studenți și studente din rîndul cărora s-au remarcat Elvira Har (anul II), Cornelia Baul (I), Rozalia Minz (I), toate de la Facultatea de educație fizică, Ioan Popa (II Matematică), Ioan Lepădatu și Iosif Lukacs, ambii anul I Facultatea de educație fizică. (Paul LORINCZ)

BACĂU : La start, cei mai mici sportivi...

În localitate a avut loc un reușit concurs de trotinete, tricicicete și bicicicete cu participarea reprezentanților celor 16 grădinițe de copii. Cea mai mare participare a asigurat-o Grădinița nr. 16, care a și cucerit trei locuri I. (Ilie IANCU)

BAIA MARE : Cros dotat cu „Cupa de cristal"

Peste 2 000 de elevi din clasele I—IV aparținînd municipiului Baia Mare au luat parte la întrecerea de cros dotată cu „Cupa de cristal". S-au evidențiat elevii de la școlile generale nr. 7, 14 și 15. (R. POP)

BUCUREȘTI : Concurs de orientare turistică

Asociația sportivă Vulcan organizează duminică, în pădurea Pustnicul, o întrecere de orientare turistică cu participarea salariaților din întreprinderile sectorului 6 și din alte sectoare. Concursul va fi dotat cu diplome și premii. (Octavian GUȚU)

IAȘI : O inițiativă lăudabilă

Din inițiativa clubului sportiv Universitatea și a Facultății de educație fizică, terenurile și sălile de sport ale acestora vor fi puse zilnic — începînd din ziua de 11 iunie — la dispoziția copiilor. Cadre didactice de specialitate vor asigura îndrumarea tehnică a micilor pretenți al sportului, cărora le vor fi puse la dispoziție — gratuit — și materialele sportive necesare (Alexandru Nour).

CONCURS SPECIAL
PRONOEXPRES
BOXEXPRES
10 IUNIE '73
AUTOTURISME
TURUL CEHOSLOVACIEI
Participarea se face pe bilete de 3 lei, 6 lei, și 15 lei varianta. Rețineți ! Mai multe bilete de 15 lei mai multe șanse de cîștig !
EXCURSII ÎN ANGLIA

Fază din partida de la Tg. Mureș. Mureșan *(în echipament de culoare închisă) nu va reuși să treacă de* Pojoni *(în stînga) și* Sehep. Foto : A. HARKO — Tg. Mureș

SPORTUL ÎN LUME

C.I.O. SE PREGĂTEŞTE ASIDUU PENTRU CONGRESUL OLIMPIC DE LA VARNA

Un interviu al lordului KILLANIN preşedintele C.I.O.

SOFIA, 7 (Agerpres). — Cu prilejul recentului congres al A.I.P.S care a avut loc la Londra, preşedintele Comitetului internaţional Olimpic, lordul Killanin, a acordat un interviu ziarelor bulgare **„Rabotnicesco Delo"** şi **„Naroden Sport"**.

În acest interviu, lordul Killanin a declarat că forul internaţional olimpic (CIO) se pregăteşte asiduu pentru marele eveniment — Congresul olimpic de la Varna, a cărui importanţă va fi apreciată cu siguranţă în viitor. **„Noi vom dezbate — a spus preşedintele CIO — numeroase probleme cu reprezentanţii comitetelor naţionale olimpice şi ai federaţiilor sportive internaţionale pentru a realiza o detaliere a acestor probleme, pentru a clarifica anumite dificultăţi ce stau în faţa mişcării olimpice".**

Potrivit opiniei lordului Killanin, Congresul va dezbate probleme privind sportul amator, programul Jocurilor Olimpice, precum şi relaţiile dintre CIO şi comitetele Olimpice naţionale şi federaţiile sportive internaţionale. La întrebarea dacă la Congresul de la Varna vor participa şi reprezentanţii Republicii Sud-Africane, lordul Killanin a răspuns: **„Nu! Această ţară, unde se practică discriminarea rasială, se află în afara rîndurilor CIO, la fel ca şi Rhodesia".**

Referitor la munca nemijlocită a ziariştilor, preşedintele CIO a spus: **„La Congresul de la Varna nu va fi editat un buletin informativ care să relateze dezbaterile din timpul lucrărilor. În schimb, după încheierea fiecărei zile de lucru se va organiza o conferinţă de presă, în cursul căreia reprezentanţii presei vor fi informaţi despre cele discutate în cadrul congresului".**

Turneul feminin de şah de la Timişoara

SUNNUCKS O ÎNVINGE PE LEVITINA!

În runda a VI-a a turneului internaţional feminin de şah de la Timişoara a fost înregistrată prima mare surpriză a competiţiei: jucătoarea engleză Anne Sunnucks a învins-o pe sovietica Ira Levitina, una dintre favoritele întrecerii. Jucînd cu negrele, Margareta Juncu a făcut o bună partidă obţinînd victoria în faţa experimentatei şahiste bulgare Evelina Troianska. Toate celelalte întîlniri încheiate ale serii au fost remize: Eretova — Polihroniade, Reicher — Makai, Holzlein — Verőci, şi Baumstarck — Jurczynska. Partida Stadler — Timmer s-a întrerupt.

După şase runde, din nou egalitate în fruntea clasamentului: **Polihroniade** şi **Levitina** conduc cu 4,5 p. Urmează **Baumstarck** 4 p, **Jurczynska** şi **Verőci** 3,5 p, **Makai** şi **Eretova** 3 p. etc.

P. ARCAN — coresp. jud.

Foro Italico

ILIE NĂSTASE DEBUTEAZĂ VICTORIOS

ROMA, 7. — Tenismanul român **Ilie Năstase**, recentul învingător al turneului de la Roland Garros, a debutat cu o victorie la Campionatele internaţionale de tenis ale Italiei. Năstase l-a învins cu 6—0, 6—2 pe italianul **Eugenio Castigliano**, într-o partidă contînd pentru turul doi. **Adriano Panatta** a cîştigat cu 6—3, 6—4 în faţa lui **Andrew Pattison**, iar **Stan Smith** l-a eliminat cu 6—2, 7—6 pe **François Jauffret**.

Rezultate din proba de simplu femei (turul trei): **Maria Tomanova — Pat Pretorius** 6—2, 5—7, 6—4; **Helga Masthoff — Janet Young** 6—4, 6—2.

În primul tur al probei de dublu bărbaţi, cuplul **Kodes, Ashe** a învins cu 6—4, 6—3 perechea **Marzano, Franchitti.**

★

În turul al treilea, **Ilie Năstase** l-a eliminat pe italianul **Di Matteo**, cu 6—0, 6—3. Alte rezultate din turul III: **Okker — Rahim** (Iran) 4—6, 6—4, 6—0, **Zugarelli — Battrick** 6—3, 5—7, 6—3, **Orantes — Barthes** 6—3, 7—5, **Solomon — Cox** 6—1, 6—4.

PILICI SUSPENDAT!

PARIS, 7 (Agerpres). — Comisia de disciplină a Federaţiei internaţionale de tenis a ratificat suspendarea pe termen de o lună a jucătorului iugoslav Nikola Pilici, la cererea federaţiei iugoslave. După cum se ştie, Pilici a refuzat să joace în echipa Iugoslaviei în meciul pentru „Cupa Davis", disputat la Belgrad cu formaţia Noii Zeelande.

În comunicat se precizează că Pilici va putea, totuşi, dacă doreşte, să participe la Campionatele internaţionale ale Italiei, competiţie care se desfăşoară în aceste zile la Roma. El va absenta, însă, la Wimbledon.

RENATE STECHER 10,9 PE 100 m!

Ieri, în cadrul concursului internaţional de atletism dotat cu **„Pantoful de aur"**, care se desfăşoară la Ostrava, dubla campioană olimpică, sprintera **Renate Stecher** (R. D. Germană) a obţinut un nou record mondial în proba de **100 m: 10,9!** Astfel, Renate Stecher este prima femeie care aleargă 100 m în mai puţin de 11 secunde.

UN AS AL VOLANULUI ÎŞI PREGĂTEŞTE RETRAGEREA

CELE DOUĂ OBIECTIVE ALE LUI JACKIE STEWART

Campionatul mondial al automobiliştilor pe anul 1973 este în mod cert un nou „duel" **Fittipaldi-Stewart.** În cele 6 curse disputate pînă în acest moment ei şi-au împărţit victoriile: 3—3! Şi acest lucru într-un an în care mai toţi specialiştii apreciau că s-ar fi produs o echilibrare de forţe a echipelor grupate pe mărci, gata oricînd să detroneze superioritatea de pînă acum a firmelor Lotus şi Tyrrell.

Duelul individual amintit nu este decît o continuare a celui de anul trecut, cînd brazilianul Fittipaldi a cucerit titlul mondial după 5 succese în tot atîtea Grand Prix-uri, faţă de cele 4 ale scoţianului Stewart, clasat pe locul secund. De fapt, în cele 12 curse de formula I din anul 1972, Fittipaldi a obţinut puncte în 8 dintre ele, în vreme ce automobilistul britanic n-a reuşit decît de puţine ori să se claseze în primele locuri. Anul acesta, Fittipaldi a terminat toate cele 6 curse, a cîştigat de trei ori, iar de tot atîtea ori a ocupat locul al treilea. Un exemplu de adevărată regularitate, aşa cum de altfel îi stă bine unui campion al lumii.

Şi totuşi, pentru a ieşi învingător şi anul acesta, **Emerson Fittipaldi** va trebui să treacă de un **Jackie Stewart,** mai decis ca oricînd. Distanţa dintre cei doi piloţi s-a micşorat după Marele Premiu al Belgiei la 7 puncte, iar după Monte Carlo la 4... Mai sînt în acest sezon de disputat încă 9 probe, un an mai încărcat ca oricînd, ceea ce face ca şanse — nu numai teoretice — să mai aibă şi tînărul francez **François Cevert,** destul de bun în acest început al competiţiei. Dar, principalul contracandidat la titlu rămîne tot Stewart, care — în afara indiscutabilelor sale calităţi — mai are şi un alt motiv, faptul că şi-a propus să îndeplinească, înainte de a se retrage, două obiective majore.

Este un... „secret al lui Polichinelle", pentru toată lumea automobilismului, faptul că la sfîrşitul acestui sezon Jackie Stewart se gîndeşte să abandoneze sportul care i-a adus atîta faimă. Hotărîrea nu a fost luată definitiv, şi probabil că următoarele două luni vor cîntări greu pentru decizia sa. Ţelul dublu al „scoţianului zburător" în momentul de faţă, fără de care şi-a propus să nu părăsească încă lumea maşinilor de mare viteză şi a pistei, constă în depăşirea actualului record al numărului de Mari Premii cîştigate şi în obţinerea celui de al treilea titlu de campion mondial. Pînă în momentul cînd şi-a găsit moartea pe circuitul de la Hockenheim, celebrul său compatriot Jim Clark cîştigase 25 de curse, contînd ca Grand Prix-uri în campionatul mondial. Jackie Stewart, triumfînd — acum cîteva zile — la Monte Carlo, a ajuns şi el la 25 de victorii. Un singur triumf şi recordul va fi depăşit! Dar Stewart mai speră să poată cuceri şi al treilea titlu de campion mondial...

Dacă acest dublu obiectiv va fi atins, este foarte probabil că Stewart se va retrage din competiţii. Va avea înţelepciunea de a se retrage în plină glorie, deşi cariera sa sportivă ar mai putea continua încă mulţi ani de zile. Înţelepciune şi curaj pe care puţini campioni le posedă, o ştiinţă de a se retrage la timp...

Constanţa în rezultate a lui Fittipaldi şi Stewart este însă foarte simptomatică şi confirmă superioritatea lor absolută. Ceilalţi piloţi — şi celelalte maşini... — promit foarte mult într-o cursă, pentru ca apoi să decepţioneze în cea următoare. **Reutemann** a fost la un pas de triumf la Barcelona, iar noua „Brabham BT 42" a făcut o excelentă impresie. În Belgia, însă, el a abandonat în al 14-lea tur. Tot acolo, Wilson Fittipaldi a fost nevoit să se oprească de două ori, ultima oară definitiv, din cauza unor defecţiuni la motor, la sistemul de aprindere şi la frîne, toate deodată! Pe un McLaren, **Hulme** e silit la abandon cu cablul de acceleraţie blocat. Pe Surtees, **Hailwood** părăseşte pista puţin după start, iar **Pace** are necazuri cu aripa stabilizatoare. Şi **Jackie Ickx** este trădat de motorul maşinii sale. Iar în ce priveşte B.R.M., aceste maşini au dat speranţe piloţilor, dar mai toţi au pierdut minute preţioase din cauza unor incidente mecanice: deteriorarea sistemului de frînare şi bateria la **Beltoise**; cauciuc spart la **Regazzoni**; motor defect pentru **Lauda.**

În această diversitate de mîini pe volan şi motoare sub presiune, un singur element de constanţă: în frunte sînt mereu **Fittipaldi** şi **Stewart.** Cine va avea ultimul cuvînt?

D. G.

Un nou „record" de mari premii cîştigate şi un al treilea titlu de campion mondial — iată ultimele obiective ale lui Jackie Stewart *înainte de a se retrage din competiţii.*
Foto: KEYSTONE

Doi lideri în turneul interzonal

V. KORCINOI ŞI B. LARSEN

LENINGRAD, 7 (Agerpres). — După trei runde şi disputarea partidelor întrerupte, în turneul interzonal de şah de la Leningrad conduc marii maeştri Viktor Korcinoi (U.R.S.S.) şi Bent Larsen (Danemarca), fiecare cu cîte 3 puncte, urmaţi de Byrne (S.U.A.), Karpov (U.R.S.S.) — 2½ puncte, Uhlmann (R.D.G.), Gligorici (Iugoslavia), Torre (Filipine), Kuzmin (U.R.S.S.) — 2 puncte etc.

Rezultate ale partidelor întrerupte: Korcinoi — Taimanov 1—0; Uhlmann — Gligorici ½—½; Karpov — Hübner ½—½; Cuellar — Gligorici 0—1; Radulov — Quinteros 1—0; Torre — Kuzmin ½—½.

CAMPIONATELE EUROPENE DE BOX

(Urmare din pag. 1)

noi schimburi violente. Acestea nu i-au fost însă avantajoase lui Dobrescu, întrucît i-au îngăduit lui Beneş să-şi pună din nou în valoare năpraznicul croşeu de dreapta, care l-a scos definitiv din luptă pe boxerul român. Chiar dacă a pierdut, trebuie să spunem că Dobrescu şi-a apărat curajos şansele putînd fi absolvit de orice reproş.

ALEC NĂSTAC

Prima reuniune semifinală a campionatelor europene de box de la Belgrad — împotriva uzanţelor — a adus în ring doar cîte o pereche din fiecare categorie, lăsînd apariţia celorlalte perechi pentru gala de seară şi oferind astfel publicului de fiecare dată, cîte o trecere în revistă, măcar parţială, a potenţialului la nivel înalt. După amiază, patru boxeri români, din cei şapte calificaţi în semifinale, au urcat treptele ringului din sala „Pionir" în faţa unui public cu fiecare zi mai entuziast.

Primul dintre ei, gălăţeanul **Mircea Tone** — la prima sa prezenţă într-o competiţie de asemenea anvergură — şi-a făcut drum spre finala categoriei cocoş printr-o evoluţie care nu reprezintă maximumul posibilităţilor sale pugilistice, dar care a fost suficient de clară pentru a-i determina pe arbitri să-i acorde victoria în unanimitate (5—0). În faţa unei alonje respectabile, cum era cea a polonezului Madej, Tone a încercat toate variantele pentru a ajunge mai aproape de el. Spre sfîrşitul primei reprize, cu cîteva serii la corp, Tone l-a pus în dificultate pe polonezul Krysztof Madej. Şi în următoarele două reprize Tone a insistat în atac, lovind cu ambele braţe şi impunîndu-i polonezului mai multă prudenţă. În ultimul rund, Tone şi-a încolţit adversarul care a început să obstrucţioneze, fiind avertizat de arbitru pentru box periculos cu capul înainte şi ţineri repetate. **Victoria lui Tone este meritată şi răsplăteşte o bună pregătire.**

Încurajat de senzaţionala victorie obţinută printr-un surprinzător k.o. asupra iugoslavului Aleksandar Popovici, **Sandu Tirilă** — celălalt gălăţean al lotului nostru — şi-a creat speranţa că drumul său pe tabloul campionatelor europene este încă deschis şi că puterea loviturilor sale îl va propulsa spre înălţimi. Nu putem spune cu inima uşoară că el a trăit o deziluzie, pentru că la drept vorbind, împotriva polonezului Wieslaw Rudkowski el a luptat cu hotărîre şi la nivelul capacităţilor sale. Adversarul său este însă un boxer rutinat, cu o lungă experienţă în ringul internaţional, mai înalt şi cu garda inversă — toate acestea creînd pentru Tirilă un handicap aproape insurmontabil. Eschivele şi oportunitatea în lovituri îi aduc victoria la puncte lui Rudkowski cu 5—0, fără ca cineva s-o conteste. Pentru tînărul nostru reprezentant medalia de bronz cucerită la Belgrad este oricum meritorie.

În meciul imediat următor, **Alec Năstac,** campionul nostru la categoria mijlocie, l-a întîlnit pe francezul Pierre Gomez şi, în ciuda prejudecăţii multora dintre noi că Alec va avea un meci uşor, realitatea din ring a arătat că el avea să treacă prin mai multe momente delicate în cursul partidei. La un minut şi zece secunde după începerea reprizei secunde un croşeu de dreapta l-a surprins pe Năstac care este numărat în picioare. Imediat după reluarea luptei Năstac atacă susţinut şi cu o directă de dreapta îl pune k.d. pe pugilistul francez. Din acest moment lupta se desfăşoară în nota de dominare categorică a boxerului român care punctează cu lovituri dure, silindu-şi adversarul la o defensivă exagerată. În repriza a treia francezul, mai obosit, obstrucţionează şi primeşte un avertisment pentru box periculos cu capul înainte. Apoi în al doilea minut de luptă, în urma unor serii de lovituri puternice expediate de Năstac, Gomez este din nou numărat pentru ca, **cu numai 48 de secunde înainte de terminarea partidei, arbitrul Wolf (R.D.G.) să oprească partida ce devenise inegală, declarîndu-l pe Năstac învingător prin abandon în ultima repriză.**

În ultimul meci al galei de după amiază a apărut campionul nostru **Ion Alexe** împreună cu tînăra speranţă a boxului sovietic Viktor Ulianici.

Meciul nu a fost prea atractiv. În prima repriză după două minute şi zece secunde un croşeu norocos la bărbie, expediat de Ulianici, îşi atinge ţinta şi Alexe cade în genunchi fiind numărat. După numărătoare, Alexe îşi revine repede şi pînă la sfîrşitul rundului a punctat mai mult, mai sigur, mai bine. În repriza următoare Alexe atacă mai des şi evită pe cît posibil contactul direct cu adversarul său, care este periculos doar din pricina unei singure lovituri pe care o execută bine şi repede.

CONSTANTIN GRUIESCU

Cu doar trei secunde înainte de gongul final Alexe a primit o lovitură mai puternică ce l-a determinat pe arbitru să-l numere din nou, influenţînd astfel întreg corpul de judecători. Fără acest final nenorocos sîntem siguri că victoria nu i-ar fi scăpat aceluia dintre cei doi combatanţi care era cel mai tehnic şi cel mai bine pregătit, adică lui Alexe.

În gala a doua, desfăşurată seara, alţi trei boxeri români au luptat pentru a-şi cuceri dreptul de a se întrece sîmbătă în meciurile care vor decide pe posesorii medaliilor de aur la cea de-a XX-a ediţie a C.E. Primul dintre ei a fost **Constantin Gruiescu** care l-a avut adversar pe sovieticul Lodin. Aplicînd aceeaşi tactică ca şi în partidele anterioare, Gruiescu a reuşit să înregistreze a treia victorie, de data aceasta în faţa unui sportiv mult mai experimentat şi cu lovituri puternice. În prima repriză, reprezentantul nostru a folosit cu deosebit succes directa de stînga, care nu i-a permis lui Lodin să se apropie şi să-şi plaseze necruţătoarele sale croşee. Rundul doi a fost destul de echilibrat, ambii pugilişti căutînd să-şi străpungă blocajul cu lovituri din toate poziţiile. **Ultimele trei minute au arătat un Gruiescu extrem de hotărît, lucid în acţiuni şi precis în lovituri, fapt ce a determinat pe 3 din cei 5 judecători să-i acorde decizia de învingător la puncte. Acest succes al reprezentantului nostru a fost absolut meritat şi lui Gruiescu i se cuvin toate laudele pentru modul exemplar în care a evoluat.**

Cel mai bun boxer al competiţiei — pînă la această oră — **Gabriel Pometcu** a fost eliminat din cauza erorilor unor arbitri judecători ce i-au răpit pur şi simplu reprezentantului nostru dreptul de a lupta în finala întrecerii. În meciul semifinal din cadrul categoriei pană, Gabriel Pometcu a boxat de asemenea manieră încît numai cine nu a vrut nu l-a văzut învingător în faţa lui Förster (R.D.G.). Gabriel a folosit cu precizie şi pricepere toată gama de lovituri. Croşeele sale de stînga, dublate cu directe de dreapta, i-au făcut în permanenţă lui Förster clipe grele. După prima repriză, în care românul a acumulat un avantaj substanţial, în rundul doi ambii combatanţi au făcut multă risipă de energie pentru obţinerea victoriei. În ultima repriză, Pometcu a atacat dezlănţuit, a lovit din toate poziţiile, şi-a adus adversarul în situaţie de groggy şi toată lumea aştepta anunţul crainicului care să consfinţească o victorie clară, evidentă. Dar, spre stupefacţia întregii asistenţe verdictul de învingător i-a fost făcut cadou lui Förster cu 3—2.

Oricum, **pentru modul cum a luptat la aceste campionate europene, pentru dăruirea şi sportivitatea de care a dat dovadă Gabriel Pometcu a intrat definitiv în graţiile amatorilor nobilei arte,** iar nouă nu ne rămîne decît să-l felicităm, încă o dată, cu multă căldură pentru tot ce a făcut la această ediţie a C.E.

La categoria semiuşoară, **Simion Cuţov,** a repetat partida bună făcută în compania lui Solomin şi în faţa lui Radowski (R.D.G.), pe care l-a depăşit în a doua semifinală a categoriei. Cuţov a aplicat o tactică bună, şi-a plasat cu regularitate directele de stînga, iar la încercările de contraatac ale adversarului său a expediat croşee necruţătoare, pe care Radowski le-a acuzat din plin. Deşi a realizat un succes clar şi aici s-a găsit unul dintre cei 5 judecători care au văzut altfel decît ceilalţi, astfel că victoria i-a fost atribuită cu 4—1, după un meci în care românul a fost superior pe întreaga durată a partidei.

Şi acum, aşteptăm finalele!...

REZULTATELE TEHNICE ALE SEMIFINALELOR

GALA I

Categoria semimuscă:	**Zasipko** (URSS) b.p. Rodriguez (Spania)
Categoria muscă:	**Rodriguez** (Spania) b.ab 3 Schubert (R.F.G.)
Categoria cocoş:	**Mircea Tone** b.p. Madej (Polonia)
Categoria pană:	**Iovanovici** (Iugoslavia) b.p. Vilander (Finlanda)
Categoria semiuşoară:	**Tomczyk** (Polonia) b.p. Schoth (R.F.G.)
Categoria uşoară:	**Kamnev** (URSS) b.p. Iuhasz (Ungaria)
Categoria semimijlocie:	**Csjeff** (Ungaria) b.p. Jelesievici (Iugoslavia)
Categoria mijlocie mică:	**Rudkowski** (Polonia) b.p. Sandu Tirilă
Categoria mijlocie:	**Alec Năstac** b.ab. 3 Gomez (Franţa)
Categoria semigrea:	**Gortad** (Polonia) b.p. Verstappen (Olanda)
Categoria grea:	**Ulianici** (URSS) b.p. Ion Alexe.

GALA A II-a

Categoria semimuscă:	**Fuciadjev** (Bulgaria) b.p. Bambrik (Scoţia)
Categoria muscă:	**Constantin Gruiescu** b.p. Lodin (URSS)
Categoria cocoş:	**Cossentino** (Franţa) b.p. Milev (Bulgaria)
Categoria pană:	**Förster** (R.D.G.) b.p. Gabriel Pometcu.
Categoria semiuşoară:	**Simion Cuţov** b.p. Radowski (R.D.G.)
Categoria uşoară:	**Beneş** (Iugoslavia) b.ab. II Beyer (R.D.G.)
Categoria semimijlocie:	**Weidner** (R.D.G.) b.p. Kolev (Bulgaria)
Categoria mijlocie mică:	**Klimanov** (URSS) b.p. Tiepold (R.D.G.)
Categoria mijlocie:	**Lemeşev** (URSS) b.p. Stachurski (Polonia)
Categoria semigrea:	**Parlov** (Iugoslavia) b.ab. II Karataev (URSS)
Categoria grea:	**Hussing** (R.F.G.) b.p. Suvandjiev (Bulgaria)

În momentul începerii semifinalelor de joi, bilanţurile au devenit de rigoare. După 11 gale, din cei 148 de combatanţi nu au mai rămas în cursă decît 44, cei ce se vor întoarce acasă cu cîte o medalie continentală, indiferent de rezultatele meciurilor viitoare. În acest prim lot de aleşi au figurat şi 7 boxeri români, un total egalat doar de delegaţia sovietică. Pentru pugilismul nostru — performanţa este meritorie, întrucît confirmă o poziţie fruntaşă în ierarhia europeană, dincolo de fluctuaţiile de conjunctură. Să ne amintim că şi la ultima ediţie a campionatelor europene de la Madrid (1971) boxerii noştri au cules 9 medalii la un loc. Ne rămîne nădejdea că de data aceasta, spre deosebire de cele petrecute în capitala Spaniei, pugiliştii români vor reuşi să obţină şi titluri continentale. Asemenea speranţe nu sînt la îndemîna oricui, într-o competiţie maraton în care au şi rămas pe drum campioni olimpici (precum Kuznetov), campioni europeni (Orban, Blazynski), campioni balcanici (Tatar), medaliaţi olimpici (Anghelov) şi o mulţime de alţi boxeri de faimă. Semifinalele de joi au operat prima triere serioasă...

Dar, iată pe boxerii noştri depăşind hotarele bronzului şi cucerind piscuri de argint, cu gînduri îndrăzneţe la cele de aur. Prima medalie argintată, de la aceste campionate ale continentului nostru ne-a adus-o Mircea Tone, acest tînăr ambiţios care ştie deopotrivă să se apere, dar şi să atace cînd trebuie, neintimidîndu-se de numele din faţa sa. În prima gală a semifinalelor, mica delegaţie română de la Belgrad a ţinut pumnii strînşi şi pentru Năstac, care repriză de repriză şi minut cu minut s-a îndreptat spre finală, sub arcul de triumf al aplauzelor.

Dar, seara, aveam să trăim noi clipe de bucurie, odată cu victoriile lui Constantin Gruiescu şi Simion Cuţov, ce poartă cu cinste un nume cu rezonanţă în boxul românesc. Deci, patru medalii de argint, ce pot deveni şi mai strălucitoare. Înfrîngerile celorlalţi boxeri ai noştri ne-au întristat, fireşte, deşi sportul nu te poate chema totdeauna numai la festinul victoriilor. Dar, cel mai mult ne-a necăjit soarta nedreaptă a lui Pometcu, învins mai degrabă de juriu decît de adversar, după o suită de bătălii pe care le cîştigase cu brio, întrecînd boxeri de certă valoare. De aceea, i-am strîns mîna lui Gabriel Pometcu cu aceeaşi căldură ca şi învingătorilor de ieri, pentru care inimile noastre bat de pe acum, cu 48 de ore înaintea finalelor...

FOTBAL meridiane

PETER DUCKE: „LA HELSINKI AM JUCAT MAI PUŢIN BINE DECÎT LA BUCUREŞTI"

Mai întîi o precizare, pentru a încerca să răspundem unor nedumeriri şi temeri fireşti, poate, stîrnite de acest foarte spectaculos 5—1 al echipei R.D. Germane la Helsinki. Victoria categorică a lui Peter Ducke este foarte bine venită pentru „tricolorii" noştri. Dat fiind că himera care viza un rezultat de egalitate (prin prisma comportării mediocre a echipei noastre naţionale în septembrie 1972, la Helsinki) nu s-a împlinit, **victoria şi chiar proporţiile scorului nu fac decît să simplifice programul de lucru al „tricolorilor"**. În momentul de faţă, ei ştiu foarte bine că şefia grupei va fi decisă de o întîlnire directă, cea din toamnă. **Mult sperata remiză de la Helsinki n-ar fi făcut decît să complice lucrurile, oferind şi alternativa unei înfrîngeri la limită în faţa echipei R.D. Germane, ceea ce nu ar fi contribuit la o reală mobilizare a forţelor.**

Şi acum, despre acest 5—1. Se impune din nou o precizare. Victoria şi chiar scorul se explică în primul rînd prin comportarea submediocră a echipei lui Suomalainen. Urmărindu-i pe jucătorii finlandezi în acest început de iunie, este cu neputinţă să le pretinzi o formă sportivă cît de cît acceptabilă, acum, cînd zăpezile abia s-au topit la umbra nesfîrşitelor păduri care încadrează şoseaua Tampere—Helsinki. Campionatul Finlandei a început la 24 aprilie, nefiind precedat de o perioadă pregătitoare. În fapt, finlandezii se antrenează jucînd, pentru a atinge o formă de concurs spre mijlocul toamnei. Evoluţia lor de miercuri stă sub semnul unui diletantism absolut normal — în aceste condiţii. O simplă descriere a felului în care au fost marcate golurile poate fi revelatoare. Primul a fost un autogol, concedat de avîntatul Saviomaa, căruia i s-a încredinţat misiunea utopică de a-l ţine pe Peter Ducke. Al doilea gol — cel al lui Streich, din „roată cu spatele la poartă" — se întîlneşte de cele mai multe ori în curţile şcolilor elementare. Golul lui Ducke a fost consecinţa unui „un-doi" rapid cu Kreische, pe un culoar foarte larg, într-un careu al nimănui. În sfîrşit, al 5-lea gol, cel al lui Kreische, a marcat speculare unei greşeli tehnice elementare.

Cîteva cuvinte despre echipa învingătoare, care ne interesează în primul rînd. Miercuri seara, în faţa hotelului Peter Ducke îmi spunea: **„A fost o partidă slabă. Noi am jucat mai puţin bine decît la Bucureşti. Principala vină este a adversarului, care nu ne-a solicitat prea mult".**

Să nu creăm însă totuşi impresia că meciul de la Helsinki a fost o simplă plimbare de sănătate pentru echipa lui Buschner. Oaspeţii finlandezilor au muncit destul pentru a-şi etala calităţile lor cunoscute, concretizate pe stadionul din Tampere prin jocul din ce în ce mai strălucitor al lui Streich, prin vicleniа tenace a lui Ducke, prin disponibilităţile tactice ale lui Löwe, prin travaliul foarte modern al mijlocaşilor Kreische, Lauck şi chiar Häffner (înlocuitorul lui Pommerenke) şi prin calităţile ofensive ale fundaşului dreapta Weise. Nu e lipsit de interes faptul că Sammer a demonstrat o neaşteptată intuiţie, valorificîndu-şi cu brio alonja în fazele fixe de la poarta lui Enckelman.

Meciul de la Helsinki a fost poate mai instructiv decît cel de la Bucureşti — după permiteţi paradoxul — pentru evaluarea resurselor reale ale echipei lui Buschner, aflată, la Helsinki, într-o cu totul altă ipostază decît cea de la Bucureşti. Dar, în legătură cu aceste confruntări vom avea prilejul să revenim...

Ioan CHIRILĂ

Fază de poartă în careul gazdelor meciului Polonia — Anglia. Peters *reia cu capul, sub privirile lui* Cmikiewicz, Chivers *şi* Musil.
Telefoto: A. P. — AGERPRES

CURSA CALIFICĂRILOR ÎN TURNEUL FINAL C.M. CONTINUĂ...

După Cehoslovacia — Danemarca 6—0

URMEAZĂ MECIURILE DECISIVE CU SCOŢIA

PRAGA, 7 (prin telex). Nimeni, şi nici chiar antrenorul Jezek, nu se aştepta la o victorie atît de categorică a reprezentativei Cehoslovaciei în preliminariile C.M.: 6—0 cu Danemarca! Victoria gazdelor a fost pe deplin meritată, chiar şi la acest scor, datorită căderii neaşteptate în repriza secundă a danezilor. Echipa Cehoslovaciei rămîne deci în cursa pentru primul loc urmînd ca jocurile cu Scoţia (acasă şi în deplasare) să fie decisive.

În partida de miercuri seara, cele şase goluri ale cehoslovacilor au fost marcate de **Nehoda** (min. 46), **Vesely** (min. 57, 67 şi 84), **Bicovsky** (min 59), **Hagara** (min. 60). Cel mai bun de pe teren, deşi nu a marcat nici un gol (dar, coautor la toate cele 6!...), a fost Stratil. Arbitrul elveţian **Bucheli** a condus echipele:

CEHOSLOVACIA: Viktor — Pivarnik, Zloha, Samek (Dobias), Hagara — Bicovsky, Kuna, Novak (Adamec) — Vesely, Nehoda, Stratil.

DANEMARCA: Therkildsen — Ahlberg, Roentved, Bjerre, Jensen — E. Hansen (Wonsel), Nielsen — Nygard, Lund (Flietzer), Dahl, H. Hansen.

JAN SOKOL

CLASAMENTUL GRUPEI A VIII-A

1. Scoţia	2	2	0	0	6—1	4
2. Cehoslovacia	2	1	1	0	7—1	3
3. Danemarca	4	0	1	3	2—13	1

Mai sînt de jucat: **Scoţia — Cehoslovacia** (26 septembrie) şi **Cehoslovacia — Scoţia** (17 octombrie).

Polonia — Anglia 2—0

LA LONDRA SE VA DESEMNA ECHIPA CALIFICATĂ

VARŞOVIA, 7 (prin telex). Meci foarte important, miercuri, în grupa a V-a a preliminariilor C.M. La Katowice, 100 000 de spectatori au asistat la o luptă îndîrjită pentru calificare între formaţiile Poloniei şi Angliei. Un meci nul reuşit de englezi ar fi însemnat asigurarea calificării pentru echipa lui Alf Ramsey. Jucătorii polonezi au evoluat însă foarte bine tactic, au practicat un joc în plină viteză, care a surprins adeseori greoaia apărare engleză. Ei au înscris prin **Banas** (min. 7) şi **Lubanski** (min. 47). În atac, selecţionata Angliei a păcătuit prin prea multe acţiuni individuale, destul de uşor rezolvate de apărarea gazdelor, în care au excelat portarul **Tomaszewski** şi fundaşul central **Gordon.** Foarte bine a jucat cel mai bun jucător polonez, **Lubanski,** autor de altfel şi a unui gol, dar în a doua repriză el a trebuit să părăsească terenul (fiind de altfel transportat direct la spital pentru un accident grav), după o intrare foarte dură a englezului McFarland. Meciul a fost bun din punct de vedere tehnic, jucătorii ambelor echipe demonstrînd o excelentă pregătire fizică. Din păcate, fotbaliştii englezi au jucat uneori prea dur, dar ei au fost sancţionaţi să evolueze aproape o repriză în 10 jucători, **Ball** fiind eliminat pentru joc brutal. Arbitrul austriac **P. Schiller** a condus următoarele formaţii:

POLONIA: Tomaszewski — Rzesny, Gordon, Hulzacki, Musil — Cmikiewicz, Kraska, Deyna — Banas, Lubanski (Domarski), Gadocha.

ANGLIA: Shilton — Madeley, McFarland, Moore, Hughes — Bell, Ball, Storey — Peters, Clarke, Chivers.

S. GRZESZCZAK

CLASAMENTUL GRUPEI A V-A

1. Ţara Galilor	3	1	1	1	3—2	3
2. Anglia	3	1	1	1	2—3	3
3. Polonia	2	1	0	1	2—2	2

Au mai rămas de disputat partidele **Polonia — Ţara Galilor** (26 septembrie) şi **Anglia — Polonia** (17 octombrie).

ŞTIRI, REZULTATE

● La Montevideo, în meci de baraj pentru Cupa campionilor Americii de Sud echipa Independiente (Argentina) a învins cu scorul de 2—1 (după prelungiri) formaţia chiliană Colo-Colo. Golul decisiv al acestei partide a fost înscris de Giachiello în minutul 106.

● Selecţionata Braziliei, a jucat la Tunis cu selecţionata ţării gazdă. Întîlnirea s-a încheiat cu scorul de 4—1 (1—0) în favoarea fotbaliştilor brazilieni.

POLOIŞTII NOŞTRI DIN NOU ÎNVINŞI

HARKOV, 7 (prin telefon). Reprezentativele de polo ale Uniunii Sovietice şi României s-au întîlnit din nou joi seara în localitate. Ca şi în primul meci, victoria a revenit campionilor olimpici la o diferenţă de trei goluri: 5—2 (1—0, 1—0, 3—2, 0—0).

Gazdele au deschis scorul în prima repriză prin **Barkalov** la o situaţie de „om în plus" (eliminarea lui Schervan). În continuare, poloiştii români au beneficiat, la rîndul lor, de două situaţii de superioritate numerică, ratate însă de **Nastasiu** şi **Schervan.** Sportivii sovietici şi-au majorat diferenţa în repriza a doua cînd acelaşi **Barkalov** a transformat un penalty (2—0). În cel de al treilea sfert, formaţia gazdă înscrie un nou punct prin **Dreval** (Schervan era eliminat din joc), iar **Zamfirescu** realizează primul gol al românilor din 4 m. Apoi, la o eliminare a lui **D. Popescu, Frolov** măreşte scorul la 4—1. Ultimele două puncte ale partidei au fost realizate tot din „om în plus" de **Cornel Rusu** şi **Msveniradze.**

V. Popov (U.R.S.S.) a condus următoarele formaţii: U.R.S.S.: Mitianin — Osipov, Dreval, Akimov, Smucki, Barkalov, Kabanov, Iselidze, Msveniradze, Romanciuk; ROMÂNIA: Frăţilă (Slăvei) — Zamfirescu, Nastasiu, Schervan, C. Rusu, D. Popescu, Cl. Rusu, Frîncu, I. Slăvei, V. Rus.

Cele două echipe vor susţine cel de al treilea meci vineri seara.

O DELEGAŢIE SPORTIVĂ A R.P. CHINEZE VIZITEAZĂ R.F. GERMANIA

MÜNCHEN, 7 (Agerpres). — O delegaţie sportivă din R.P. Chineză se află în prezent în vizită în R.F. Germania. Oaspeţii au avut la München o întîlnire cu oficialităţi sportive vest-germane, printre care şi cu vicepreşedintele Comitetului Internaţional Olimpic, Willy Daume. Cu acest prilej, W. Daume a declarat că nu se poate vorbi de o familie olimpică, în sensul adevărat al cuvîntului, fără ca R.P. Chineză să fie prezentă în cel mai înalt for sportiv mondial. **„Sînt convins că va veni ziua cînd sportivii R.P. Chineze vor obţine numeroase medalii la Jocurile Olimpice"** — a încheiat Willy Daume.

TELEX

Etapa a 18-a din Turul Italiei (Verona — Audona 173 km) a fost cîştigată de **Eddy Merckx** în 5h 17:39 urmat la 46 secunde de italienii **Gimondi** şi **Battaglin**. În clasamentul general, **Merckx** are un avans de peste 7 minute faţă de Gimondi.

■

În localitatea cehoslovacă Holice s-au desfăşurat întrecerile unui concurs internaţional de motocros, contînd pentru campionatul mondial la clasa 500 cmc. Victoria a revenit sportivului vest-german Willi Bauer („Maico")

■

Selecţionatele de tenis de masă ale R.P. Chineze vor întreprinde, începînd de la 14 iunie, un turneu în Japonia.

■

În afara recordului mondial la stilul „smuls" (182,500 kg) halterofilul belgian de categorie supergrea, Serge Reding, a stabilit un alt record mondial la totalul celor două stiluri cu 412,500 kg.

■

În cadrul concursului atletic desfăşurat la Wichita (Kansas) sportivul american Dave Wottle, medaliat cu aur în proba de 800 m la Jocurile Olimpice de la München, a cîştigat cursa de 880 yarzi, cu timpul de 1:49,5.

■

Selecţionatele de tenis de masă ale Angliei şi-au început turneul în R. P. Chineză, evoluînd la „Palatul Sporturilor" din Pekin în compania reprezentativelor ţării gazdă. Cele două meciuri, care au fost urmărite de peste 18 000 de spectatori, s-au încheiat cu succesul sportivilor din R. P. Chineză, învingători cu 6—1 la masculin şi cu 3—1 la feminin.

Redacţia şi administraţia: Bucureşti, str. Vasile Conta nr. 16; telefoane: centrala 11.10.05, secţia corespondenţi 11.51.09, interurban 72 şi 286; telex: sportrom buc. 180. Tiparul I. P. „Informaţia", Bucureşti 40 368

Biblioteca municipală Tîrgu-Mureș

PROLETARI DIN TOATE ȚĂRILE, UNIȚI-VĂ!

Sportul

ZIAR AL CONSILIULUI NATIONAL PENTRU EDUCAȚIE FIZICĂ ȘI SPORT

ANUL XXIX — Nr. 7 438 | 4 PAGINI 30 BANI | Sîmbătă 9 iunie 1973

SE ÎNDEPLINESC PREVEDERILE HOTĂRÎRII PLENAREI C. C. AL P. C. R. DIN 28 FEBRUARIE – 2 MARTIE 1973

MIȘCAREA SPORTIVĂ BENEFICIAZĂ DE UN NOU CADRU ORGANIZATORIC, LARG ȘI REPREZENTATIV

Analizînd în profunzime activitatea de educație fizică și sport, apreciindu-i o serie de rezultate bune obținute de-a lungul anilor, Hotărîrea Plenarei C.C. al P.C.R. din 28 februarie — 2 martie 1973 s-a oprit cu precădere asupra neajunsurilor semnalate în acest domeniu de activitate, socotit drept un sector deosebit de important al vieții noastre sociale, investit cu înalte responsabilități în măreața operă de construire a societății socialiste multilateral dezvoltate ce se înfăptuiește în patria noastră.

Document cu un pronunțat caracter programatic, deosebit de bogat în idei teoretice și în soluții practice, Hotărîrea de partid trasează coordonate noi mișcării sportive românești, îi pune în față obiective generoase și îndrăznețe, îi stimulează energiile.

Pornind de la cunoașterea și înțelegerea adîncă a realității, a potențialului de fapt, a resurselor existente — element care caracterizează și definește întreaga politică a partidului nostru — Hotărîrea a apreciat, pe bună dreptate, *necesitatea îmbunătățirii cadrului organizatoric al mișcării sportive, măsură capabilă să ducă la perfecționarea continuă a muncii, a conducerii activității.*

Astfel, Consiliul Național pentru Educație Fizică și Sport a fost definit ca *un organ central cu autoritate deplină în toate domeniile activității de resort, răspunzînd de înfăptuirea unitară a politicii partidului și statului privind educația fizică și sportul. Pentru a-și putea exercita în condiții mai bune rolul de organ de decizie, control și îndrumare, din componența C.N.E.F.S. fac parte miniștri și președinți ai organizațiilor centrale cu atribuții în domeniul sportului, alte persoane cu munci de răspundere, specialiști, reprezentanți ai organizațiilor sportive, sportivi fruntași, cadre cu experiență în munca practică.*

În acest context, Hotărîrea a recomandat *îmbunătățirea componenței consiliilor locale pentru educație fizică și sport*, apreciind cu adîncă justețe că *succesul îndeplinirii sarcinilor sporite trasate mișcării sportive se decide, în cea mai mare măsură, aici — la nivelul organizațiilor județene, municipale și orășenești, al verigilor lor de bază — asociațiile și cluburile sportive.*

Pentru transpunerea în viață a acestui capitol al documentului de partid, în perioada aprilie—mai a acestui an s-au desfășurat, în întreaga țară, *plenarele consiliilor județene pentru educație fizică și sport*, în cadrul cărora au fost alese noile birouri executive ale acestor organisme. Ampla acțiune organizatorică a continuat la nivelul municipiilor, orașelor, al sectoarelor Capitalei, astfel că acum mișcarea sportivă dispune de un cadru organizatoric nou, puternic, bine conturat.

Este indiscutabil că plenarele C.J.E.F.S., asupra cărora intenționăm să ne oprim pe scurt în aceste rînduri, *au constituit un moment de mare însemnătate în viața mișcării sportive românești, cu repercusiuni ce le putem prevedea a fi dintre cele mai favorabile pentru mersul ei înainte, pentru dezvoltarea sa continuă, așa cum cere partidul.*

Adunările desfășurate în toate județele țării și în Capitală au constituit un fericit prilej de introspecție în problematica specifică educației fizice și sportului pe plan local, făcută — însă — în perspectiva generală a acestei activități în patria noastră, racordată la ea în mod plenar și adînc responsabil.

Este semnificativ și grăitor, totodată, că *la plenare au participat peste 7 000 de oameni, care lucrează nemijlocit în acest domeniu, sau care activează în organizații și instituții investite cu atribuții pe tărîmul sportului.* În sălile de ședințe au luat loc activiști cu munci de răspundere din aparatul de partid și de stat, din organizațiile sindicale, U.T.C., de pionieri, inspectorate generale școlare, primari de municipii, orașe și comune, directori de mari uzine și fabrici, de licee, școli generale, grupuri școlare industriale, președinți de cluburi și asocia-

MIRON OLTEANU
secretar al C.N.E.F.S.

(Continuare în pag. a 3-a)

TONE, CUȚOV, GRUIESCU ȘI NĂSTAC LUPTĂ ASTĂ-SEARĂ PENTRU CUCERIREA MEDALIILOR DE AUR LA C.E. DE BOX

● „Sport Beograd" și-a intitulat cronica meciului lui Pometcu: „Eroul eliminat, eliminat dar nu învins" ● Un arbitru miop și o decizie în consecință... ● Gala se transmite la televiziune începînd de la ora 22,20

Alec Năstac (stînga) într-un schimb viguros de croșee cu adversarul său de joi, francezul Pierre Gomez
Telefoto: A.P.-AGERPRES

BELGRAD, 8 (prin telex, de la trimisul nostru)

Acum, cînd se cunosc finaliștii celei de a 20-a ediții a campionatelor europene de box amator de la Belgrad, ni se oferă primul răgaz pentru a trece în revistă bilanțul dintîi al competiției, cel care permite, concomitent, tragerea unor concluzii cu privire la țările școlilor naționale și la ierarhizarea pugilismului din diversele țări ale continentului. Iată, dacă ar fi să facem decontul boxerilor ajunși în ultima fază a campionatului, în finale, am obține următoarea ordine: **U.R.S.S. — 5 boxeri, încă, în competiție, România — 4, Iugoslavia și Polonia — cîte 3, R. D. Germană —2, Ungaria, Bulgaria, Spania, Franța, R. F. Germania — cîte unul.** Odată făcut acest calcul, nu putem susține cu tărie, în același timp, că rezultatul are valoare mai mare decît orice calcul al probabilităților.

Boxul, sport fără aparatură de măsurare exactă a performanței, este supus atîtor imponderabile încît nici o previziune nu poate fi garantată, nici un rezultat nu poate fi considerat cu totul sigur. Tot așa nici o victorie nu poate fi planificată, nu poate fi asigurată. Exemplul cel mai concludent l-am avut aici la Belgrad. Pentru iubitorii de box din Iugoslavia nu există nici un dubiu asupra șanselor și posibilităților lui **Mate Parlov** de a deveni campion european. Meritele și calitățile sale au fost elogiate în felurite chipuri în presa locală. Figura sa este astăzi una dintre cele mai populare în această țară, stînd alături de cele ale vedetelor de cinema sau televiziune. Unii dintre prietenii studentului în științe economice din Pola susțin chiar că un manager italian de box profesionist a sosit special la Belgrad pentru a se convinge de talentele lui Parlov. Și a venit meciul din semifinalele de joi seara, cînd Parlov l-a întîlnit pe sovieticul Karataev. Spectatorii i-au făcut lui Parlov o primire triumfală, ei înșiși convinși că eroul nu poate decît să-și urmeze neted drumul spre culmea gloriei sportive. Un tînăr dalmatin, cu un fluieras de cioban de la miori, doinea cîntece dragi eroului, unduindu-se deasupra unui panou cu o inscripție încurajatoare, sugerînd un îmblînzitor hindus de serpi... E bine, după o repriză în care a suportat chiar și o numărătoare, Mate Parlov a plecat învîrtoșat la atac și, după o ciocnire, arbitrul constată că lui Karataev i s-a deschis o arcadă și-l trimite pe boxerul sovietic la colț. Victorie pentru Parlov? Încă nu, pentru că în clipa următoare arbitrul constată că și lui Parlov i s-a deschis o arcadă. El hotărăște trimiterea amîndurora la colț. Moment de tensiune, pentru că asta înseamnă o decizie de noncombat și deci descalificarea celor doi boxeri. Toate speranțele suporterilor locali păreau năruite. Dar jurul ia o hotărîre obișnuită doar în cazul finalelor și cere arbitrilor să puncteze după o repriză și jumătate. Aproape firesc, Parlov este declarat învingător. Dar după cîte emoții...

Așadar, putem spune că nici o victorie nu e sigură dinainte. Am fi în schimb încîntați dacă ea ar putea fi sigură măcar după... Dar nici așa ceva nu mai pare posibil în condițiile unor arbitraje cu adevărat parțiale. Victima clară a a-

Victor BANCIULESCU

(Continuare în pag. a 4-a)

FINALIȘTII FAȚĂ-N FAȚĂ

Categoria semimuscă
V. ZASIPKO (U.R.S.S.) — 20 de ani, loc III la C.E. tineret 1972
B. FUCIADJEV (Bulgaria) — 17 ani, încă junior

Categoria muscă
C. GRUIESCU (România) — 28 de ani, loc III la C.E. 1971
V. RODRIGUEZ (Spania) — 20 de ani, campion național

Categoria cocoș
M. TONE (România) — 23 de ani, campion național
A. COSENTINO (Franța) — 25 de ani, loc II la C.E. 1969

Categoria pană
Z. IOVANOVICI (Iugoslavia) — 22 de ani, fără performanțe deosebite
S. FÖRSTER (R.D.G.) — 22 de ani, campion național

Categoria semiușoară
S. CUȚOV (România) — 21 de ani, loc I la C.E. tineret 1972
R. TOMCZYK (Polonia) — 23 de ani, loc I la C.E. 1971 (la cat. pană)

Categoria ușoară
M. BENEȘ (Iugoslavia) — 22 de ani, campion balcanic
A. KAMNEV (U.R.S.S.) — 25 de ani, campion național în 1972

Categoria semimijlocie
S. CSJEFF (Ungaria) — 22 de ani, loc II la C.E. de tineret 1972
M. WEIDNER (R.D.G.) — 21 de ani, campion național

Categoria mijlocie mică
W. RUDKOWSKI (Polonia) — 26 de ani, multiplu campion național
A. KLIMANOV (U.R.S.S.) — 25 de ani, campion național

Categoria mijlocie
A. NĂSTAC (România) — 23 de ani, loc II la C.E. 1971
V. LEMEȘEV (U.R.S.S.) — 21 de ani, campion olimpic

Categoria semigrea
M. PARLOV (Iugoslavia) — 24 de ani, campion olimpic
J. GORTAD (Polonia) — 24 de ani, campion național

Categoria grea
V. ULIANICI (U.R.S.S.) — 24 de ani, campion național 1969
P. HUSSING (R.F.G.) — 25 de ani, loc III la J.O. München

Finalele C.E. de la Belgrad vor fi înregistrate și transmise integral de studioul nostru de televiziune, sîmbătă cu începere de la orele 22,30. Aspecte vor fi transmise în direct de posturile noastre de radio (programul I), în cadrul emisiunii „Orele serii" și în rubrica sport, difuzată după radiojurnalul de la ora 22. Gala finală începe la ora 19 (ora României).

AGENDA competițiilor de masă

LA ȘCOALA GENERALĂ NR. 191

O FRUMOASĂ SERBARE SPORTIVĂ

Animație deosebită joi după-amiază la Școala generală 191 din Capitală. Peste 500 de elevi și eleve din clasele I—VII, însoțiți de părinți, bunici și rude, și-au dat întîlnire pentru a participa la o mare serbare sportivă. Printre oaspeții de onoare ai elevilor, un nume a atras atenția în mod deosebit: maestrul emerit al sportului **Gheorghe Gruia** a răspuns cu multă plăcere invitației de a participa la festivalul de sfîrșit de an al școlarilor din Drumul Taberei.

Asistența a urmărit cu admirație evoluțiile grațioase ale ansamblului de gimnastică modernă al elevelor din clasele II—IV. Micile „artiste" au fost aplaudate la scenă deschisă. Apoi, locul lor l-au luat colegele mai mari, din clasele V—VII, care au evoluat într-o admirabilă repriză cu corzi. A fost o adevărată încîntare să le urmărești... Au urmat aprige întreceri de atletism, ștafete vesele, ingenioase și amuzante, piramide vii executate de elevii claselor V—VII, remarcabile prin imaginație, curaj și precizie.

La sfîrșit, am schimbat cîteva cuvinte cu tovarășul prof. **Dumitru Bucur**, directorul Școlii generale 191 din cartierul Drumul Taberei — un mare animator al sportului în această unitate de învățămînt. **„Ca gazde**, ne-a spus el, **am dorit ca oaspeții noștri să se simtă cît mai bine, să poată constata că în urma apariției Hotărîrii de partid, cu privire la dezvoltarea continuă a educației fizice și sportului măsurile pe care le-am luat sînt eficiente, că mișcarea, exercițiul fizic pot și trebuie să facă casă bună cu studiul, cu învățătura".**

Iată cuvinte frumoase, simple, care atestă dragoste și înțelegere pentru o activitate absolut necesară întregului tineret al țării.

Paul IOVAN

Aspect din timpul demonstrației de gimnastică modernă...
Foto: S. BAKCSY

ÎNTÎLNIRI AMICALE ÎNTRE SPORTIVII ROMÂNI ȘI IRANIENI LA ÎNOT ȘI POLO

Concurs internațional de înot la strandul Tineretului. Cei mai buni sportivi ai țării se vor întrece astăzi și mîine cu înotătorii iranieni.

Cu acest prilej, au fost invitați toți componenții loturilor reprezentative care se pregătesc pentru campionatele balcanice, „Cupa Europei" și campionatul mondial. Pentru acestia, întrecerile de astăzi (ora 17,30) și mîine dimineață (ora 10) vor reprezenta o bună verificare în mijlocul unei perioade de antrenament intens.

Probele de înot vor fi urmate în fiecare zi de cîte un meci de polo, în care selecționata de seniori a Iranului (pregătită de fostul internațional român **Nicolae Firoiu**) va întîlni reprezentativa de juniori a României.

ÎN ZIUA A DOUA A „INTERNAȚIONALELOR" DE TIR

REZULTATE FOARTE VALOROASE LA PUȘCĂ ȘI TALERE

● Francezul Emptaz și spaniolul Vallduvi, principalii performeri ● Nicolae Rotaru a punctat 400 la poziția culcat

Eladio Vallduvi *(Spania), cîștigătorul „Marelui premiu Carpați" la talere aruncate din șanț*
Foto: Dragoș NEAGU

Întrecerile celei de a doua zi a campionatelor internaționale de tir — ediția a XVI-a — au continuat sub cele mai bune auspicii. Pe foile de concurs au fost trecute rezultate de valoare mondială, obținute, de data aceasta, de către trăgătorii oaspeți: francezul **Gilbert Emptaz**, cîștigător în două probe la armă liberă 120 focuri și spaniolul **Eladio Vallduvi**, care a cucerit în stil de mare campion **„Marele premiu Carpați"** la trap (talere aruncate din șanț). Rezultatele celor doi țintași se înscriu printre cele mai bune ale lumii. Emptaz a egalat recordul mondial la proba de 40 focuri poziția genunchi cu 396 p din 400 posibile, iar Vallduvi a doborît 198 de talere din 200.

O comportare meritorie a avut și reprezentantul nostru **Nicolae Rotaru** la proba de „maraton" a tirului, clasîndu-se pe locul 3 la totalul celor trei poziții cu 1 154 p, iar la poziția 40 focuri culcat el **a punctat maximum posibil, 400**, dar la această probă regulamentul nu prevede acordarea titlului de campion internațional.

Tot ieri au început confruntările la spectaculoasa și, totodată, dificila probă de pistol viteză. După primele 30 de focuri sînt înșirați în clasament, la o distanță de numai două puncte, șase trăgători printre care se află și un român, **Dan Iuga**. Doi dintre concurenți au totalizat la jumătatea competiției cîte 298 p, spaniolul **I. Gonzales** și cehoslovacul **V. Hurt**. Amîndoi au realizat punctaje identice la „serii", adică 99 p la 8 secunde, 100 p la 6 secunde și 99 p la 4 secunde. Dan Iuga a început concursul cu serii de 50 p la cele două trageri lungi de 8 secunde, a pierdut apoi 2 puncte la prima serie de 8 secunde și un punct la primele cinci focuri „ultra-scurte", la 4 secunde. El continuă însă să se numere printre protagoniștii probei. Pe același loc se află și sovieticul Bakalov, 297 p, în schimb, medaliatul cu bronz la J.O., Torșin (U.R.S.S.), a pierdut puncte prețioase la ultima serie de 4 secunde și are un handicap serios față de primii clasați în manșa I.

Se cuvine să remarcăm, în mod deosebit, pe cei trei tineri taleriști români — **M. Ispasiu** (136 t), **Tr. Zaharescu** (134 t) și **V. Gheorghiță** (131 t), care cu toții au depășit recordul țării (130 t) și de la începutul pînă la sfîrșit s-au numărat printre animatorii întrecerii de trap la juniori.

REZULTATE TEHNICE: armă liberă calibru redus 40 f culcat: 1. N. Rotaru (România) 400 p, 2. V. Vlasov

T. RĂBȘAN

(Continuare în pag. a 2-a)

CU CRISTEA CARALULIS DESPRE TENISUL CA ARTĂ ȘI COMPETIȚIE

„LA PARIS, ILIE NĂSTASE AR FI CÎȘTIGAT ORICE FINALĂ!..."

La puține ore după marea finală de la Roland Garros, cîștigată de Ilie Năstase, ecourile ei ne sînt readuse, proaspete, de cei care au avut șansa de a o vedea desfășurîndu-se dinaintea ochilor. S-au întors de la Paris membrii delegației române, jucătorii din lotul național, precum și antrenorii lor. Cu vechiul specialist și om de tenis, maestrul sportului **Cristea Caralulis**, stăm de vorbă, la coborîrea din avion.

— Cu ce impresii reveniți de la Roland Garros?

— Impresii de neșters. În primul rînd, este satisfacția victoriei. Mi-a fost dat, după ani de activitate pe terenurile de tenis, să văd un român ajuns la cea mai înaltă treaptă a performanței. Ilie Năstase este campion mondial, în tenisul pe zgură deci în tenisul cu cea mai mare răspîndire, jucat pe toate continentele. Apoi, am avut prilejul de a vedea meciuri de cel mai înalt nivel, cu toți așii rachetei reuniți în întrecere. Este un spectacol care nu se uită.

Din albumul de imagini Roland Garros '73: în fața tribunelor terenului central, Ilie Năstase își spulberă ultimul adversar...
Telefoto: A. P. Agerpres

— ...Și cum a fost finala?

— Așa cum au spus-o și alții, specialiștii străini și gazetarii prezenți la turneu, a fost o strălucită demonstrație de virtuozitate a lui Ilie Năstase. El a intrat pe teren foarte decis să-și apere șansa, cu toată dîrzenia. Dar n-a lăsat nici un moment să-i scape ocazia de a-și etala marea artă, de a oferi tribunelor tot ce are mai bun. În fața sa, Nicola Pilici, temutul Pilici, n-a fost decît un instrument pentru prezentarea întregii sale măiestrii. Mi-aduc aminte de o „întîlnire"

Radu VOIA

(Continuare în pag. a 4-a)

DUPĂ EXERCIȚIILE IMPUSE

GIMNASTELE ROMÂNCE CONDUC ÎN ÎNTÎLNIREA CU ECHIPA U.R.S.S.

CONSTANȚA, 8 (prin telefon). — În Sala sporturilor din localitate s-au desfășurat astăzi (ieri n.r.) întrecerile primei zile din cadrul meciului internațional amical dintre reprezentativele feminine de gimnastică ale României și U.R.S.S. Această primă zi a prevăzut exercițiile impuse.

Conform unei înțelegeri între conducerile celor două echipe, s-a stabilit ca formațiile să fie alcătuite din cîte șapte sportive în loc de șase.

Iată, de altfel, componentele echipelor: **Elena Ceampelea, Alina Goreac, Anca Grigoraș, Rodica Sabău, Gabriela Trușcă, Maria Antinie și Aurelia Dobre** — România; **Antonina Koșel, Irina Scegoleva, Larisa Gapeenko, Elena Titovskaia, Olga Panaseiko, Olga Handovova și Elena Maiorova** — U.R.S.S.

După primele două aparate (sărituri și paralele) se părea că gimnastele sovietice vor obține o victorie comodă cu atît mai mult cu cît sportivele noastre ni s-au părut cam timorate de valoarea adversarelor lor. Odată cu exercițiul de la bîrnă, lucrurile aveau să ia, însă, o turnură surprinzătoare, dar foarte plăcută pentru noi. La acest aparat gimnastele române au concurat foarte bine — în special **Anca Grigoraș**, care a și obținut cea mai mare notă (9,40) — recuperînd serios din handicap (punctaj pe aparat: România 45,75, U.R.S.S. 45,40). Stimulate vizibil de acest

Constantin MACOVEI

(Continuare în pag. a 4-a)

DIVIZIA A LA FOTBAL — ETAPA A XXVII-a

OPT MECIURI, FIECARE CU IMPORTANȚA SA!

Deci, mîine, etapa a XXVII-a a Diviziei A la fotbal. În veritabila avalanșă de runde ale primului nostru campionat, din această lună, partidele care se vor desfășura mîine în șapte orașe ale țării, ne prezintă, drept „capete de afiș", jocul în deplasare al liderilor, la Ploiești, alături de tradiționalele întîlniri din al treilea (și ultimul) cuplaj interbucureștean al sezonului. Firește, așezarea doar a acestor trei partide în fruntea enumerărilor noastre nu vrea să desconsidere atractivitatea celorlalte cinci jocuri. Mai cu seamă că unele dintre ele, cum sînt întîlnirile *C.S.M. Reșița — „U" Cluj; U.T.A. — F. C. Constanța* și *St. roșu — A.S.A. Tg. Mureș* au o mare influență în rezultatul final al luptei pentru evitarea retrogradării. Iar *C.F.R. Cluj — S. C. Bacău* și *Jiul — F. C. Argeș* nu sînt deloc indiferente echipelor în cauză în privința unei alte curse, aceea pentru un loc echivalent cu participarea la „Cupa U.E.F.A.".

Vedem, deci, că etapa în totalitatea ei este legată de o miză, că nici unul dintre cele opt jocuri nu se încadrează în categoria „fără importanță pentru clasament".

Dar, pentru a intra de pe acum în atmosfera etapei, vă invităm să citiți avancronicile pe care le publicăm la pagina a 3-a.

Gheorghe Megelea, favoritul probei de aruncare a suliței
Foto Petre NAGY — Cluj

Azi și mîine, pe stadionul Tineretului

FESTIVALUL ATLETIC AL „NOULUI VAL"

Reunite într-un singur concurs, campionatele republicane școlare și concursul republican de primăvară al juniorilor de categoria I vor aduce astăzi și mîine, pe stadionul Tineretului din Capitală — reintrat după o lungă pauză în circuitul competițiilor de nivel național — peste 800 de atleți și atlete din toată țara. Ne aflăm, deci, în fața celei mai mari întreceri la nivelul școlarilor și juniorilor din ultimul timp, întrecere care va aduna la start toate speranțele atletismului românesc.

Concursul de pe „Tineretului" are o notă sporită de interes, întrucît, în afara titlurilor puse în joc, rezultatele înregistrate vor sta la baza alcătuirii loturilor republicane — de juniori și școlari —, tinerii atleți aflîndu-se în fața unui sezon internațional mai bogat ca oricînd (cu două competiții de maximă importanță, campionatele mondiale școlare și campionatele europene de juniori). Este îndreptățită, așadar, speranța de a fi martorii unor performanțe valoroase, de a asista la dispute de înalt nivel, de a consemna îmbunătățirea unor recorduri naționale.

Cîteva probe se anunță foarte „tari" prin prisma numărului ridicat de concurenți cu performanțe apropiate. Astfel, la săritura în înălțime a băieților, 6 competitori se prezintă cu rezultate de peste 2 metri, la săritura în lungime 7 concurenți dețin rezultate de peste 7 metri, iar la 400 m 5 atleți sînt capabili de performanțe în jur de 49 de secunde. În proba de 5 000 m nu mai puțin de 10 alergători dețin recorduri personale sub 15:15! La fel, în întrecerile fetelor, foarte interesante se anunță probele de 400 m — 6 atlete sub 57 de secunde, 800 m — 5 alergătoare sub 2:14.

Desigur, există și probe cu favoriți certi și acestea nu par a fi mai puțin atractive. Dimpotrivă, aici vom avea prilejul de a urmări pe „vedetele" generației actuale de tineri atleți — Gh. Ghipu, D. Cristudor, Niculina Lungu, Gh. Megelea, N. Onescu, Doina Spînu etc. — care pot da strălucire, prin valoarea lor deja recunoscută, probelor la care vor participa. De la ei așteptăm, de fapt, în primul rînd performanțe de valoare.

Așadar, un mare festival al atletismului „tînăr", care promite un spectacol de cea mai bună calitate.

Iată programul: SÎMBĂTĂ: ora **16:** festivitatea de deschidere; **16,30:** 110 mg (serii), prăjină, înălțime (B), lungime (F); **16,50:** 100 m (B) serii; **17,10:** 100 m (F) serii, suliță (B); **17,30:** 110 mg (finala); **17,40:** 1 500 m (F) serii (contratimp); **17,55:** 100 m (B) finală, triplusalt; **18,20:** 1 500 m (B) serii contratimp, **18,35:** 400 m (F) serii contratimp, disc (F), **18,50:** 400 m (B) serii contratimp; **19,10:** 100 mg (serii contratimp; **19,25:** 2 000 m obstacole; **19,40:** 4x100 m (B); **19,50:** 4x100 m (F); DUMINICĂ: **ora 9:** 10 km marș; **10:** 400 mg (B) serii contratimp, înălțime (F), disc (B), ciocan; **11,20:** 200 m (F) serii; **10,35:** 200 m (B) serii, lungime (B); **10,50:** 800 m (F) serii contratimp, **11,10:** 800 m (B) serii contratimp, greutate (F); **11,30:** 400 mg (F) serii contratimp, suliță (F); **11,45:** 200 m (F) finală, **11,55:** 200 m (B) finală; **12,05:** 3 000 m (F) serii contratimp; **12,20:** 5 000 m serii contratimp; **12,40:** 4x400 m (F); **12,50:** 4x400 m (B).

Vladimir MORARU

ÎNTĂRIREA DISCIPLINEI, O PREOCUPARE PERMANENTĂ PENTRU COMISIA DE SPECIALITATE A F.R. BASCHET

Neîndoielnic, rapiditatea jocului, frecventele contacte personale, lupta aprigă dată sub panouri și, așa cum se petrece deseori într-o întrecere sportivă, tensiunea nervoasă creată de miza partidelor care decid soarta echipelor în clasament, toate acestea pot face posibile abateri de la cadrul strict disciplinar al unei întîlniri de baschet. Dar, tot atît de adevărat este că ieșirile nesportive (care nu sînt niciodată scuzabile), pot fi prevenite, diminuate (ca număr și ca gravitate) sau chiar curmate, dacă forurile menite să vegheze la buna desfășurare a competițiilor își fac datoria și se preocupă permanent și intens de educația sportivă și disciplina baschetbaliștilor. Spre lauda ei, Comisia centrală de disciplină din cadrul federației respective a căutat întotdeauna să-și îndeplinească misiunea pentru care a fost creată, luptînd — putem spune cu eficiență — pentru continua însănătoșire a climatului în care se dispută campionatele republicane de baschet, ca și alte competiții. În scopul de a afla modul în care și-a desfășurat activitatea Comisia centrală de disciplină, precum și din dorința de a pune în lumină unele succese incontestabile ale muncii activiștilor voluntari ale acestui for, ne-am adresat tov. STELIAN BARCAN, președintele Comisiei:

— Vă rugăm să ne faceți unele precizări asupra manierei în care v-ați dus activitatea și, mai cu seamă, să ne arătați și rezultatele concrete obținute:

— În primul rînd, doresc să spun că, datorită operativității în sancționarea abaterilor disciplinare, sporirii exigenței conducerii secțiilor de baschet ale cluburilor și asociațiilor sportive cu echipe divizionare, publicării în Buletinul tehnic al federației și în presă a măsurilor luate, numărul și gravitatea infracțiunilor au scăzut considerabil. De pildă, în sezonul 1972—1973 au fost sancționați 15 antrenori, față de 22 în sezonul trecut, iar numărul jucătorilor pedepsiți pentru abateri grave (lovirea adversarului, injurii adresate arbitrilor) a coborît pînă la o proporție de 50 la sută față de campionatele din 1971—1972. S-a observat, de asemenea, că a crescut responsabilitatea secțiilor, care au dictat ele înseie pedepse, ca de pildă Politehnica București, A.S.A. Cluj și Politehnica Iași.

— Totuși, în ultima vreme s-au ivit cîteva cazuri mai dificile, în legătură cu care vă rugăm să ne spuneți ce măsuri ați luat.

— Într-adevăr, s-au ivit și situații deosebite care, însă, au fost tratate cu severitate. Astfel, Gh. Roman (Politehnica Cluj) a fost suspendat pe trei etape pentru că s-a adresat necuviincios arbitrilor, A. Savu (Steaua) a fost suspendat pe două etape pentru o culpă asemănătoare, T. Tarău a fost avertizat că, în caz de repetare a atitudinii ireverențioase față de arbitri, va fi sancționat cu maximum de pedeapsă prevăzută în astfel de cazuri, iar D. Vlădescu (Rapid), recidivist, a fost suspendat pe trei etape tot pentru injurii adresate arbitrilor.

— În ce măsură considerați că v-au sprijinit antrenorii în munca dumneavoastră?

— Marea majoritate s-au comportat exemplar, luînd poziție (de pildă, prin scoaterea din teren) împotriva jucătorilor care, prin nervozitatea lor, periclitau climatul disciplinar al meciurilor. Dar, mai sînt și antrenori care, în cursul partidelor, uită de calitatea lor de profesori, pedagogi și educatori, fac „front" comun cu jucătorii nedisciplinați sau transmit acestora propria lor nervozitate. Uneori, prin această atitudine, antrenorii își anulează truda depusă în timpul pregătirilor. A acuza o greșeală de arbitraj și a trece cu vederea sumedenie de pase greșite sau ratări este o eroare care poate fi plătită chiar cu pierderea victoriei.

— Ce problemă considerați că se cuvine a fi rezolvată în cel mai scurt timp?

— Cea a raporturilor dintre antrenori și arbitri, care trebuie să stea în atenția Colegiilor centrale respective. Apreciez că prin discuții deschise, critice și autocritice, între Colegiile de antrenori și arbitri, pot fi prevenite (subliniez, în primul rînd, prevenite) și micșorate cazurile în care nestăpînirea nervilor poate afecta nefavorabil o întrecere sportivă. Bineînțeles, pentru aceasta se cer eforturi din partea ambelor părți, cărora le vom acorda tot sprijinul de care sîntem capabili.

D. STANCULESCU

DUPĂ C.E. DE GRECO-ROMANE

Noutățile tactice n-au surprins pe luptătorii români, dar lipsa de experiență și atenție s-a plătit scump!

Festivitate de premiere la categoria 48 kg (de la stînga): Pavel Hristov *(Bulgaria) medalie de argint,* GHEORGHE BERCEANU *(România) medalie de aur și* Vladimir Netvetaev *(URSS) medalie de bronz*
Foto: AGERPRES — Lehtikuva Helsinki

Întrecerile celei de a 37-a ediții a campionatelor europene de lupte greco-romane, care au avut loc la sfîrșitul săptămînii trecut la Jäähalli din Helsinki, s-au ridicat la un nivel tehnic remarcabil. Și cea mai bună dovadă în acest sens o constituie un sugestiv bilanț: **din cele 264 de meciuri disputate de-a lungul competiției cea mai mare parte au luat sfîrșit prin tuș: 108; alte 94 s-au încheiat prin victorii la puncte, 51 prin descalificarea unuia sau a ambilor concurenți și numai 12 partide s-au terminat la egalitate.** Acest bilanț demonstrează clar că numeroși luptători și-au însușit temeinic procedee tehnice de mare eficiență, finalizînd un impresionant număr de tușuri, ceea ce a făcut ca întîlnirile terminate cu rezultate de egalitate să fie extrem de puține. Mai mult decît atît, **este de notat că numeroși învingători prin tuș au pus capăt luptei în mai puțin de un minut!** Iată cîteva **exemple**: cat. +100 kg: **Al. Tomov** (Bulgaria) b. tuș (min. 0,53) R. Karlsson (Finlanda) și b.t. (min. 0,50) P. Kment (Cehoslovacia), **S. Morhiladze** (U.R.S.S.) b.t. (min. 0,42) E. Gundersen (Norvegia) și b.t. (min. 0,52) I. Semeredi (Iugoslavia); cat. 74 kg: **K. P. Göpfert** (R.D. Germană) b.t. (min. 0,58) C. Kaponis (Grecia), **I. Klitson** (U.R.S.S.) b.t. (min. 0,25) C. Kaponis, **V. Tabacki** (Iugoslavia) b.t. (min. 0,59) M. Agust (Franța); cat. 82 kg: **L. Andersson** (Suedia) b.t. (min. 0,16) D. Ivanov (Bulgaria). De asemenea, mai trebuie să menționăm că din cele 94 de partide în care s-au dictat victorii la puncte, au fost înregistrate punctaje nete în majoritatea lor.

De o mare eficiență în obținerea succesului la această ediție s-au dovedit a fi procedeele tehnice riscante și, îndeosebi, salturile, tururile de cap și de șold. Este adevărat, însă, că eficiența acestora a fost condiționată de măiestria celor ce le-au utilizat. Am enumerat mai sus suficiente exemple de victorii obținute în mai puțin de un minut. Vom face acum precizarea că toate — sau marea lor majoritate — **au fost concretizate ca urmare a folosirii unuia dintre procedeele tehnice menționate mai înainte.** Nu este mai puțin adevărat că participanții au fost stimulați în această direcție și de aplicarea — pentru prima dată — a noilor modificări ale regulamentului internațional, stabilite la congresul de anul trecut al F.I.L.A. În lumina acestor noi prevederi se precizează că fiecare luptător care încearcă procedee tehnice — mai mult sau mai puțin riscante — fără reușită, nu pierde punctele tehnice respective, cum se întîmpla pînă acum. Așa se explică, deci, utilizarea atît de frecventă a procedeelor tehnice riscante pe saltelele de la Jäähalli. Nu trebuie să se creadă, însă, că din moment ce regulamentul oferă un important avantaj luptătorilor pentru finalizarea a cît mai multor procedee tehnice, a dispărut totalmente riscul. **Am văzut, de nenumărate ori, asemenea acțiuni contraatacate cu deosebită eficacitate.** De fapt, acesta a fost elementul nou, de succes, în arsenalul luptătorilor bine pregătiți. Bunăoară, campionul mondial **Alexandr Tomov** (Bulgaria), în meciul cu sovieticul Șota Morhiladze s-a aflat în „pod", la un moment dat, și se părea că nu va mai putea evita tușul. Dar, cînd nimeni nu se mai aștepta, Tomov a schimbat cu mare rapiditate o priză, întorcîndu-și adversarul cu umerii pe saltea și trecînd astfel, printr-un contraatac fulgerător, din postura de învins în cea de învingător. Și încă prin tuș!

Un alt element tactic nou, evidențiat la campionatele europene de la Helsinki, a fost **cel întrebuințat de unii luptători la începutul partidelor în care le erau opuși adversari de forțe apropiate. Ei imprimau, din start, luptei un ritm debordant pentru a-i determina pe arbitri să dicteze un avertisment sau chiar două împotriva partenerilor de întrecere, care, surprinși, adoptau, firește, un stil defensiv.** Asigurați, astfel, cu un avantaj chiar și minim, în reprizele următoare ei slăbeau ritmul, dar nu sub cel al adversarilor. În continuare, **dacă se dădeau avertismente pentru pasivitate ambilor competitori, cei ce au folosit tactica „șocului de început" rămîneau cu avantajul necesar victoriei la puncte sau cîștigau, înainte de limită, prin descalificarea adversarilor.** Alți luptători au aplicat **principiul tactic al acumulării a cît mai multe puncte tehnice încă din prima repriză.** Pentru a nu fi totuși amenințați de avertismentele descalificării, în celelalte două runduri, **ei cedau deliberat din handicapul ce-l aveau asupra adversarilor, avînd grijă să păstreze un minim avantaj necesar victoriei la puncte.**

Luptătorii români au fost, în general, în pas cu noile tendințe tactice, ceea ce dovedește că procesul de instruire a avut o bună orientare. Însă, dintre cei 9 reprezentanți ai țării noastre, doar **Gheorghe Berceanu** a folosit de fiecare dată, cu eficiență, atît procedeele tehnice de atac și contraatac, cît și o tactică potrivită adversarilor pe care i-a întîlnit. Cei trei debutanți, **Nicu Gingă, Dumitru Marin** și **Eugen Hupcă**, au fost depășiți în meciurile decisive, îndeosebi datorită lipsei lor de experiență în arena internațională. De pildă, juniorul N. Gingă îl conducea cu un punct pe dublul campion european Jan Michalic (Polonia) și avea mari șanse să-și păstreze avantajul, dar n-a știut să evite contraatacul, iar în meciul cu Jozef Doncsecz (Ungaria) n-a imprimat ritmul necesar la începutul duelului, fiind apoi descalificat împreună cu advarsarul său. Ceilalți luptători români, inclusiv Nicolae Martinescu, deși s-au adaptat bine în raport cu noile prevederi ale regulamentului, au făcut totuși greșeli mari, cărora le-au plătit un tribut greu. Aceste greșeli sînt cu atît mai regretabile cu cît ei aveau certe posibilități să se claseze mai bine.

În fața luptătorilor noștri fruntași se află un alt eveniment important al anului: campionatele mondiale de la Teheran. Să sperăm că, pînă atunci, analizînd cu maximă atenție comportarea de la C.E. și învățînd din experiența acumulată la Helsinki, ei vor reuși, sub îndrumarea antrenorului federal Ion Corneanu, să sporească și mai mult prestigiul sportului nostru în arena internațională.

Costin CHIRIAC

PRIMII CLASAȚI LA C. E., EDIȚIA 1973

Cat. 48 kg: 1. **GHEORGHE BERCEANU** (România), 2. P. Hristov (Bulgaria), 3. V. Netvetaev (U.R.S.S.), cat. 52 kg: 1. **JAN MICHALIK** (Polonia), 2. T. Todorov (Bulgaria), 3. V. Arutinov (U.R.S.S.), 4. Nicu Gingă (România); cat. 57 kg: 1. Hristo Traikov (Bulgaria), 2. I. Sokolov (U.R.S.S.), 3. I. Frigic (Iugoslavia)... 5. Marin Dumitru (România); cat. 62 kg: 1. **NELSON DAVIDIAN** (U.R.S.S.), 3. K. Lipien (Polonia), 3. H. Hervig (Norvegia); cat. 68 kg: 1. **ȘAMIL KIȘAMUTDINOV** (U.R.S.S.), 2. N. Nedev (Bulgaria), 3. S. Damianovici (Iugoslavia), 4. Eugen Hupcă (România); cat. 74 kg: 1. **IVAN KOLEV** (Bulgaria), 2. V. Macha (Cehoslovacia), 3. K. P. Göpfert (R.D. Germană)... 6. Adrian Popa (România); cat. 82 kg: 1. **LEIF ANDERSSON** (Suedia), 2. D. Ivanov (Bulgaria), 3. K. Manni (Finlanda); cat. 90 kg: 1. **VALERI REZANȚEV** (U.R.S.S.), 2. S. Nikolov (Bulgaria), 3. K. Malmberg (Finlanda): cat. 100 kg: 1. **NIKOLAI BOLBOȘIN** (U.R.S.S.), 2. K. Lozanov (Bulgaria), 3. Nicolae Martinescu (România); cat. +100 kg: 1. **ALEXANDR TOMOV** (Bulgaria), 2. M. Galinski (Polonia), 3. S. Morhiladze (U.R.S.S.).

HANDBAL

● Actele de indisciplină s-au înmulțit îngrijorător ● Este de așteptat o îmbunătățire a arbitrajelor ● De ce sînt așa de restrînse loturile echipelor fruntașe? ● Munca de instruire la cluburi este încă o... „cenușăreasă"

DIVIZIA A ȘI „PROBLEMELE" EI...

Fază dinamică și fără intervenții neregulamentare, surprinsă în timpul unui meci derby dintre Steaua și Dinamo București.
Foto: Paul ROMOȘAN

Cea de a XV-a ediție din suita disputelor pentru titlul de campioană a țării la handbal s-a încheiat după o luptă echilibrată, frumoasă în special prin ardoarea cu care majoritatea participantelor și-au apărat șansele. De altfel, simțitoarea creștere a spiritului combativ în aceste două principale competiții (masculin și feminin) ale calendarului intern la handbal a fost subliniată și la recenta plenară a Comitetului federal, cînd s-a precizat că pe acest fond s-a realizat și o oarecare îmbunătățire a nivelului valoric general al jocurilor.

Dar nu-i mai puțin adevărat că într-o anumită măsură îndîrjirea cu care formațiile și-au apărat șansele a generat, nu rareori, și momente nedorite, cînd armele specifice handbalului modern au fost abandonate, făcîndu-se apel — cu prea mare ușurință — la metode și mijloace nepermise de regulament. Din păcate, destul de frecvent, **spectatorii din ce în ce mai numeroși ai jocurilor de handbal, au fost obligați (în special în campionatul masculin) să asiste la ieșiri nesportive, la tendințele acute ale unor echipe de a juca brutal sau foarte brutal, la proteste frecvente și nejustificate față de deciziile arbitrilor. Într-un cuvînt, la o accentuată înmulțire a actelor de indisciplină.** De fiecare dată, sancțiunile n-au întîrziat. Măsurile punitive s-au dovedit, însă, ineficiente, motiv pentru care socotim că **este necesară intervenția mult mai energică, mai exigentă a conducerilor secțiilor fruntașe de handbal, în cadrul cărora, după cum se vede, munca educativă nu atinge cote satisfăcătoare.**

O altă problemă a recent încheiatelor campionate de divizia A au constituit-o arbitrajele. Cu toate că despre inconsecvența în aplicarea regulamentului, despre valoarea unora dintre arbitri și despre aportul pe care ei trebuie să-l aducă la buna desfășurare a meciurilor am mai scris, considerăm totuși util **să repetăm că, în acest sezon, arbitrajele s-au situat la un nivel modest.** Și, aceasta, pe de o parte, pentru că unii dintre cavalerii fluierului au fost prea des solicitați, devenind prematur blazați și prea siguri pe ei, iar pe de altă parte pentru că o bună parte din noile elemente nu s-au dovedit încă apte să îndeplinească baremurile, dificile este adevărat, ale unui conducător de joc care știe să stăpînească nervii și ambițiile echipelor, impunîndu-se prin competența și promptitudinea sa.

Nu putem uita nici altă carență a handbalului de performanță: multe **din echipele noastre fruntașe** (Steaua, Universitatea Cluj, Minaur Baia Mare, Politehnica Timișoara la băieți, Universitatea Timișoara, Universitatea București, Rulmentul Brașov, Mureșul Tg. Mureș la fete, ca să dăm doar cîteva exemple...) au **loturi restrînse, limitate la cifre greu de crezut, variind între 12—14 sportivi fruntași.** Ce gen de muncă cu perspectivă se poate realiza în aceste condiții? Ce bază are activitatea sportivă de performanță la aceste secții? **Să ne mai mirăm atunci că o singură accidentare sau o absență motivată, cauzată de examene sau de alte motive absolut obiective, reduce considerabil potențialul formațiilor fruntașe?**

În sfîrșit, cîteva cuvinte despre caracterul modern al procesului de instruire. Se știe, de multă vreme, **că majoritatea secțiilor cu echipe participante la campionatele de divizia A, activitatea de pregătire este nemulțumitoare ca metode și mijloace.** Ce să mai vorbim de intensitate!... **Nici nu merită să insistăm asupra acestui aspect cînd media orelor de antrenament la echipele cu aspirații la primele locuri ale clasamentelor nu trece de 400 pe an!** Cu o asemenea „normă" de lucru aspirațiile nu pot fi nici măcar modeste, iar rezultatele bune țin mai mult de îngăduința arbitrilor, forma portarilor sau șansa aruncărilor la poartă. N-a sosit, oare, momentul să se înceapă a se munci serios, cu nădejde, zi de zi, pentru edificarea unor frumoase performanțe interne, care să asigure și pe cele internaționale?

Deocamdată punem punct aici. Am subliniat numai cîteva din principalele carențe relevate de disputa celor mai bune echipe masculine și feminine de handbal. Mai sînt și altele, poate mai puțin semnificative. Bine ar fi ca la ediția viitoare, așa scurtată cum este ea, bilanțul să fie cît mai sărac la astfel de „probleme"...

Călin ANTONESCU

TURNEELE DE BARAJ PENTRU DIVIZIA B

Așa cum am anunțat, numărul echipelor participante în campionatul diviziei A a fost mărit de la 10 la 12, pentru aceasta organizîndu-se turnee de baraj în care vor juca formațiile clasate pe locurile 9 și 10 din primul eșalon, precum și primele două clasate din fiecare serie a diviziei B. În această situație au apărut și în eșalonul secund locuri vacante, pentru ocuparea cărora vor avea loc, de asemenea, turnee de baraj. Iată locurile de desfășurare și echipele participante la aceste turnee (programate între 27 și 29 iunie): **Seria I feminin** — București—Constructorul București, Geologia București și P.T.T. București; **Seria a II-a feminin** — Brașov—Jiul Petroșani, Voința Rădăuți, Argeșana Pitești și Știința Bacău; **Seria I masculin** — Brașov—Rafinăria Teleajen, Celuloza Călărași și Victoria Sf. Gheorghe; **Seria a II-a masculin** — Hunedoara—Știința Lovrin, Voința Sighișoara și Tehnometal Timișoara.

CONSFĂTUIREA ANTRENORILOR

Opinia antrenorului federal, prof. Nicolae Nedef

Între 28 și 31 mai, Bucureștiul a găzduit Consfătuirea Colegiului lărgit de antrenori, precum și Sesiunea de comunicări la care au participat toți antrenorii de handbal ai echipelor divizionare, antrenorii loturilor reprezentative și antrenorii federali. La încheierea lucrărilor am solicitat antrenorului federal, prof. Nicolae Nedef, cîteva impresii în legătură cu acest eveniment din lumea handbalului nostru.

„În primul rînd aș vrea să subliniez faptul că, înainte de începerea consfătuirii, lucrările care urmau să fie susținute au fost trimise de către antrenori la federație, creîndu-ne posibilitatea să le reunim într-o broșură pusă la dispoziția tuturor participanților. În acest fel fiecare antrenor s-a putut înscrie la cuvînt pentru a aduce completări prețioase la lucrările susținute.

Apoi, țin să remarc oportunitatea acestei consfătuiri, **care ne-a oferit un excelent prilej de discutare a unei serii de probleme teoretice și practice, legate de procesul de selecționare și pregătire a jucătorilor de handbal, unele dintre ele deosebit de importante.**

Din rîndul referatelor susținute cred că merită laude cele ale antrenorilor Paul Cercel, Valeriu Gogiltan, D. Popescu-Colibași, Artur Hoffman și Ion Schuster".

A apărut revista ilustrată

SPORT

Nr. 11

Începînd de azi, iubitorii sportului pot găsi la centrele de difuzare a presei numărul 11 al revistei SPORT. Spicuim din cuprins:

„PEPINIERA PERFORMANȚEI" — fotoreportaj la Clubul sportiv școlar, cu prilejul aniversării unui deceniu și jumătate de existență.

„EFERVESCENȚĂ BUZOIANĂ" — debutul unei noi rubrici intitulată „Agendă sportivă județeană".

FOTBAL: ● Vă prezentăm echipa A.S.A. Tg. Mureș ● Fotoreportajul meciului România — R. D. Germană ● Teofilo Cubilas, jucătorul nr. 1 al Americii de Sud ● Ajax imbatabilă!

RUGBY: Rubrica „Sportivi români altfel de cum îi cunoaștem" vi-l prezintă pe marele maestru al balonului oval Valeriu Irimescu.

În paginile externe veți găsi fotoreportaje despre echipa de fotbal a Braziliei și despre sulițașul Klaus Wolfermann, recordman mondial. Paginile de Magazin sportiv completează acest interesant număr al revistei ilustrate SPORT.

„INTERNAȚIONALELE" DE TIR

(Urmare din pag. 1)

(U.R.S.S.) 399 p, 3. A. Sergio (Cuba) 398 p; 40 f picioare: 1. **B. Harstein** (R.D.G.) 374 p (ultima decadă 95 p) — campion internațional al României, 2. D. Muntzert (R.D.G.) 374 p (u.d. 93), 3. R. Traisner (Polonia) 373 p, 4. A. Mitrofanov (U.R.S.S.) 372, 5. M. Valdes (Cuba) 371 p, 6. G. Emptaz (Franța) 370 p... 10. N. Rotaru 368 p, 11. T. Ciulu 368 p, 12. I. Olărescu 368 p, 13. St. Caban 367 p, 14. M. Ferecatu 367 p; **40 f genunchi: 1. G. Emptaz 396 p (record mondial egalat) — campion internațional al României**, 2. S. Rainikov (U.R.S.S.) 391, 3. I. Juhasz (Iugoslavia) 389 p, 4. D. Münzer 389, 5. Gh. Adam (România) 388 p, 6. A. Gomez (Cuba) 388 p... 8. St. Caban 387 p... 12. D. Hrib 386 p, 13. N. Rotaru 386 p, 14. Gh. Sicorschi 386 p... 17. I. Codreanu 385 p; **3 × 40 f: 1. G. Emptaz 1 159 p (pe poziții 393—370—396) — campion internațional al României**, 2. D. Münzer 1 159 p (396—374—389), 3. N. Rotaru 1 154 (400—368—386), 4. A. Mitrofanov 1 153 p, 5. M. Valdes 1 151 p, 6. V. Vlasov 1 151 p... 8. St. Caban 1147 p... 13. Gh Vasilescu 1 145 p. Trap (200 talere): 1. E. Vallduvi (Spania) 198 t — cîștigătorul „Marelui premiu Carpați", 2. G. Strouhal (Polonia) 195 t, 3. R. Navaro (Spania) 190 t, 4. J. Achaerandio (Spania) 190 t, 5. A. Carayanidis (Grecia) 190 t, 6—8. I. Dumitrescu (România), W. Komorowski, J. Koblinski (ambii Polonia) 187 t, 9. Gh. Suditu 186 t, 10. St. Popovici 185 t. **Juniori (150 t): 1. I. Putz (Ungaria) 144 t, — cîștigătorul „Marelui premiu Carpați"**, 2. G. Gruber (Ungaria) 138 t, 3. M. Ispasiu (România) 136 t, 4. Tr. Zaharescu (România) 134 t, 5. G. Arrufat (Spania) 133 t. **Pistol viteză** (manșa I — 30 focuri): I. Gonzales (Spania), V. Hurt (Cehoslovacia) cîte 298 p, D. Iuga (România), I. Bakalov (U.R.S.S.) 297 p, I. Segni (Spania), C. Arturo (Cuba) 296 p, W. Susky (R.D.G.), R. Vidrașcu (România), I. Germont (Franța) 295 p... M. Roșca 294 p, V. Atanasiu, D. Giușcă, M. Stan 293 p. **Juniori:** G. Calotă (România) 289 p, K. Palan (Cehoslovacia) 287 p, I. Chmura (Polonia) 286 p. **La proba de mistreț alergător** conduc după prima manșă: I. Mari (Italia) 138 p, A. Roger (Franța) 126 p și L. Cerati (Italia) 124 p.

Azi, începînd de la ora 8, tot pe poligonul Tunari, au loc următoarele probe: pistol viteză manșa a II-a, skeet (talere aruncate din turn) manșa I, armă standard 60 f culcat, pistol standard femei și mistreț alergător manșa a II-a.

din TOATE SPORTURILE

INOT Tradiționala cursă de înot de mare fond dotată cu „Cupa Ovidiu" se va desfășura și în acest an la Mamaia, pe lacul Siutghiol între 27 și 30 iunie. ● BIROUL federal a aprobat participarea unui grup de înotători fruntași la o serie de concursuri internaționale. Sportivii noștri vor fi prezenți în zilele de 3 și 4 iulie la **Rovinj** (Iugoslavia) la concursul **„Delfin 73"**, iar între 6 și 8 iulie în Bulgaria, la tradiționalul concurs internațional **„Prietenia"**. ● ÎN ZILELE de 11 și 12 iulie, piscina olimpică din **Roma** va găzdui tradiționalele concursuri internaționale dotate cu **„Trofeo di sette colli"** și **„Trofeo dei navigli"**, la care vor fi prezenți și 5 înotători români.

POLO Singurele echipe neînvinse în grupa B a campionatului național de polo, **C.S. Școlarul București** și **Vagonul Arad** pornesc favorite și în partidele etapei a treia, programate duminică. Formația elevilor bucureșteni susține un nou meci pe teren propriu (ștrandul Tineretului, de la ora 11), întîlnind echipa **Mureșul Tg. Mureș**, în timp ce **Vagonul Arad** se deplasează la Timișoara, unde îi va fi opusă formația Industria lînii. În sfîrșit, ultima întîlnire a etapei este programată la Oradea între cele două echipe locale, **Crișul și Olimpia**. Iată și clasamentul grupei înaintea acestor partide:

1.	Școlarul Buc.	2	2	0	0	14—5	4
2.	Vagonul Arad	2	2	0	0	20—11	4
3.	Crișul Oradea	2	1	0	1	13—10	2
4.	Olimpia Oradea	2	1	0	1	10—15	2
5.	Ind. lînii Timiș.	2	0	0	2	6—13	0
6.	Mureșul Tg. Mureș	2	0	0	2	10—19	0

● BIROUL federal a decis ca partida restantă din cadrul campionatului divizionar (grupa A) dintre cele două fruntașe ale clasamentului **Rapid** și **Dinamo București** să se desfășoare duminică 24 iunie la ștrandul Tineretului ● ARBITRUL internațional **Cornel Mărculescu** a fost delegat să conducă la Teheran, între 23 și 27 iunie, partidele turneului de calificare (zona asiatică) pentru campionatul mondial de la Belgrad (1—10 septembrie) ● ÎN CADRUL „Cupei Dinamo" s-au desfășurat săptămîna aceasta două partide încheiate cu următoarele rezultate: C.S. Școlarul—Dinamo 5—3 și I.E.F.S.—Progresul 6—3.

BASCHET Ediția a doua a „Cupei Deltei", competiție rezervată minibaschetbaliștilor, s-a disputat la Tulcea, în condiții organizatorice excelente (prof. **Dumitru Andreev** s-a dovedit din nou un inimos animator al acestui joc sportiv), și s-a încheiat cu victoria echipei **Șc. sp. Suceava**, urmată de: 2. **Lic. Vatra Dornei**, 3. **Lic. „Spiru Haret" Tulcea**, 4. **Șc. sp. Botoșani**, 5. **Casa pionierilor Constanța**, 6. **Tulcea II. Boteanu** și **Boerescu** (Lic. „Spiru Haret" Tulcea) au primit diplome, primul pentru titlul de coșgeter (80 p), secundul pentru că a fost cel mai tehnic jucător al turneului. S-au mai remarcat: **Popescu, Moroșan, Nicfer** (Suceava), **Crețu** (Botoșani), **Cornețchi** (Vatra Dornei) și **Vlădăreanu** (Constanța). ● ÎN CONCURSUL pentru „Coșul de aur", organizat la Palatul pionierilor din Capitală de clubul Cutezătorii, pe primele locuri s-au clasat: 1. **Dorin Blaju** 27 coșuri din 30 posibile, 2. **Sandu Radu** 26, 3—4. **Cristian Popovici** și **Doru Auriței** ● F.R. BASCHET încunoștințează că unitățile dotate cu materiale și echipament (panouri, mingi, ghete, tricouri) mai pot ridica acestea pînă în ziua de 15 iunie.

POPICE Ajunsă la a 10-a întîlnire inter-țări, dubla întrecere dintre echipele (fete și băieți) de popice ale României și Iugoslaviei se va desfășura astăzi și mîine pe arena cu 8 piste din stațiunea Neptun, de pe litoral. Acest meci se anunță deosebit de atractiv, întrucît formațiile noastre au în față două puternice sexteturi, laureate la ultimele campionate mondiale de la Split. Programul este următorul: sîmbătă: întîlnirile pe echipe; duminică — turneul individual la probele clasice de 100 bile mixte femei și 200 bile mixte bărbați. Arbitrul principal al concursului este austriacul D. Tumpler.

AUTOMOBILISM În zilele de 16—17 iunie la Gutîn — Baia Mare — are loc prima etapă a **campionatului republican de viteză în coastă**. Traseul de 7 200 m este asfaltat, pe șoseaua Baia Mare—Sighetul Marmației. Înscrierile se fac la sediul Filialei A.C.R. Maramureș din Baia Mare. ● DUMINICĂ, 17 iunie, se desfășoară **Raliul actorilor din București, Brașov, Pitești și Ploiești** pe traseul București—Ploiești—Sinaia—Brașov—Bran—Cîmpulung Muscel—Pitești—București. Printre înscrișii de pînă acum figurează Horia Căciulescu, Anda Caropol, Andrei Codarcea, Nicolae Pomoje, Rodica Tuțuianu, Cornel Elefterescu ș.a. Înscrieri se mai pot face la Teatrul C. Nottara.

BOWLING Ieri a început la Mamaia primul concurs republican de bowling, la care participă aproape 50 de jucători (seniori, senioare și juniori). În program figurează probe individuale și perechi. Întrecerile au stîrnit un deosebit interes în rîndurile oaspeților străini și a oamenilor muncii aflați la odihnă, care au umplut pînă la refuz moderna sală a perlei litoralului nostru. După prima zi de dispute situația în clasamente se prezintă astfel: **seniori** (23 partide combinate): 1. **Vasile Dobre** (I. T. Constanța) 1 123 p, 2. Nicolae Dobre (I. T. Constanța) 1 114 p, 3. Ștefan Girip (P.T.T.R. Constanța) 1 089 p; **juniori** (20 partide combinate): 1. **I. Dumitriu** (I. T. Constanța) 1 070 p, 2. Fl. Hătărincă (Constructorul Constanța) 1 038 p, 3. I. Dorosin (Palas Constanța) 968 p. La perechi conduc: V. Dobre-N. Dobre cu 2 237 p — la seniori și I. Dumitriu — Fl. Hătărincă cu 2 108 p. la juniori. Sîmbătă intră în concurs și fetele.

Unde mergem

SÎMBĂTĂ

ATLETISM. **Stadionul Tineretului**, ora 16,30: campionatul republican școlar și Concursul republican de primăvară.

BOX. **Sala Dinamo**, ora 18: gală, cu participarea boxerilor de la cluburile Dinamo, Metalul și Rapid.

GIMNASTICĂ. **Sala „23 August"**, ora 16: întîlnirea amicală București—Sofia (juniori și junioare).

ÎNOT. **Ștrandul Tineretului**, ora 17,30: România—Iran.

POLO. **Ștrandul Tineretului**, ora 18,30: România (juniori)—Iran.

RUGBY. **Teren Olimpia**, ora 16: Dinamo—Rulmentul Bîrlad (meci în cadrul diviziei A).

DUMINICĂ

ATLETISM. **Stadionul Tineretului**, ora 9: campionatul republican școlar și Concursul republican de primăvară.

CARTING. **Traseul str. Cîmpina—Mănăstirea Cașin**, ora 9: etapa a III-a a „Cupei Semănătoarea".

FOTBAL. **Stadionul Steaua**, ora 9,30: Steaua—Dinamo (tineret-rezerve); **stadionul Giulești**, ora 9,30: Rapid—Sportul studențesc (tineret-rezerve); **stadionul „23 August"**, ora 17,30: Rapid—Sportul studențesc (Div. A); ora 19,15: Steaua—Dinamo (Div. A); **stadionul Metalul**, ora 11: Metalul Buc.—Chimia Rm. Vîlcea; **teren Dinamo**: Dinamo Obor—Voința Buc.; **teren Electronica**: Electronica—Sirena; **teren Flacăra**: Flacăra roșie—T.M.B.; **teren Laromet**: Laromet—Azotul Slobozia; **teren Autobuzul**: Autobuzul—Tehnometal (toate aceste meciuri din Divizia C vor începe la ora 11).

GIMNASTICĂ. **Sala „23 August"**, ora 9: întîlnirea amicală București—Sofia (juniori și junioare).

ÎNOT. **Ștrandul Tineretului, ora 10: România—Iran.**

POLO. **Ștrandul Tineretului**, ora 11: Școlarul—Mureșul Tg. Mureș (div. A) și meciul internațional România (juniori)—Iran.

RUGBY. **Teren Gloria**, ora 9: Gloria—Sportul studențesc (div. A); **stadionul Steaua**, ora 10,30: Steaua—Farul Constanța (div. A).

Agenda activităților sportive de masă

BOGAT PROGRAM SPORTIV PENTRU TINERETUL CLUJEAN

Sala sporturilor din Cluj va cunoaște, duminică dimineață, animația specifică festivalurilor sportive ale pionierilor, acele incîntătoare demonstrații de măiestrie, gingășie și entuziasm.

De data aceasta, în fața tribunelor — pe care le anticipăm pline ochi cu părinți, bunici și colegi — se vor produce peste 1 000 de pionieri, distribuiți în 12 „reprize", fiecare dintre ele avînd un conținut și, implicit, o costumație aparte. Din program: „Abecedarul", „Pauza", „Marinarii harnici", „Filfiile drapelele" etc etc. Nu va lipsi nici gimnastica acrobatică, executată de pionierii care sînt elevi ai școlilor cu program de educație fizică sau membri ai secțiilor clujene de performanță.

Tot duminică dimineața, în cadrul festivității de închidere a anului sportiv școlar și de pregătire militară, pe „Municipalul" din localitate sînt programate o serie de activități sportive și exerciții aplicative susținute de 3 000 de tineri.

Cu ocazia aceluiași eveniment, în parcul municipiului Dej își vor da întîlnire, tot pentru duminică dimineață, 2 500 de tineri care își vor demonstra priceperea, îndemînarea și fantezia, în reprize de gimnastică, dansuri, carturi și aeromodele... **(N. D.).**

INVITAȚIE LA ATLETISM, BASCHET ȘI GIMNASTICĂ...

Acest început de iunie este marcat, într-unul din liceele Capitalei, la „95", de pregătiri febrile pentru concursurile de admitere în special în clasele V—VIII și anul I de liceu. **Pentru a veni în sprijinul candidaților, colectivul de conducere al liceului și organizația de partid au hotărît să organizeze ore speciale de pregătire pentru examenul practic** (atletism, baschet, gimnastică sportivă și gimnastică modernă). Asemenea ore, conduse de profesori-antrenori cu o înaltă calificare — **Elisabeta Stănescu,** atletism, **Barbara Dumitrescu** și **Livia Grama,** gimnastică, **Gheorghe Benone, Constantin Dinescu** și **Ștefania Dinescu,** baschet etc. se bucură de o largă audiență din partea elevilor din numeroase școli generale ale Bucureștiului. Interesul major care se acordă de elevi (și implicit de părinți) acestui liceu de specialitate reprezintă o garanție că la apropiatul concurs de admitere în anul I, cît și în celelalte clase se vor prezenta un număr record de candidați. În aceste condiții și selecția va fi mai riguroasă în raport cu anii precedenți.

De notat alte două amănunte: **neexistînd o limită de participare la orele de pregătire pentru concursurile de admitere, elevii care doresc să dea examen la acest liceu se mai pot înscrie în zilele următoare, mai exact între 15—20 iunie, la secretariatul Liceului nr. 35 din calea Dorobanți nr. 163, etajul 3.** În același timp, **venind în sprijinul viitorilor candidați, liceul organizează în ziua de 19 iunie, ora 8, un concurs special de preselecție pentru elevii claselor V—VIII și anilor II—III pentru depistarea tinerilor cu aptitudini fizice deosebite.**

Este o invitație deschisă tuturor elevilor și elevelor din Capitală, dornici să urmeze cursurile Liceului nr. 35...

Cunoscuta săritoare în înălțime, Cornelia Popescu, în mijlocul cadrelor didactice de la Liceul nr. 35 din Capitală, acolo unde a luat primele lecții de măiestrie sportivă. Reîntîlnirea cu foștii dascăli este întotdeauna emoționantă...

Foto: Dragoș NEAGU

MIȘCAREA SPORTIVĂ BENEFICIAZĂ DE UN NOU CADRU ORGANIZATORIC

(Urmare din pag. 1)

ții, profesori de educație fizică, antrenori, instructori, sportivi fruntași, reprezentanți ai presei centrale și locale.

În centrul dezbaterilor s-au situat planurile de măsuri elaborate în vederea îndeplinirii exemplare a măsurilor preconizate prin Hotărîrea de partid privind dezvoltarea continuă a educației fizice și sportului. Prospectînd viitorul, analiza a scos la iveală lipsurile care au existat, greutățile întîmpinate, făcîndu-se numeroase propuneri practice pentru înlăturarea lor.

Plenarele C.J.E.F.S. au abordat o tematică densă, vizînd problemele-cheie ale mișcării noastre sportive, supuse atenției de către Hotărîrea de partid. În centrul atenției a stat *studiul multilateral al unor forme și mijloacelor noi, superioare calitativ ce trebuie utilizate pentru răspîndirea în masă a exercițiului fizic, crearea unei opinii pentru sport în cele mai largi rînduri ale populației și angrenarea temeinică în această activitate a întregului tineret.* În acest sens, plenarele îmbogățesc în mod considerabil zestrea de experiență pe care o avem, constituie punctul de plecare al unor inițiative deosebit de interesante, care au și început să fie aplicate și verificate în viață.

Un capitol de largă întindere, față de care s-a manifestat interes și grijă, l-a constituit *sportul școlar* în toate ipostazele lui. S-a apreciat, pe bună dreptate, că *destinele mișcării sportive românești sînt indisolubil și nemijlocit legate de aportul școlii, de modul cum ea va ști să-și facă datoria.*

Analizînd, în lumina Hotărîrii, problemele *activității de performanță*, plenarele au apreciat *ca nesatisfăcător stadiul actual, socotind că este absolut necesară o cotitură de substanță în această privință,* la realizarea căreia trebuie să fie conjugate eforturile tuturor. Aportul județelor țării (a ceea ce se mai numește acum, cu totul impropriu, „provincie") la formarea unor loturi și echipe naționale puternice, a eșaloanelor noastre olimpice este încă prea mic, uneori neînsemnat. Tocmai de aceea s-a pledat cu convingere *pentru o muncă mult mai susținută a sportivilor și cadrelor tehnice în vederea ridicării necontenite a măiestriei și aducerii rezultatelor la standardul internațional, aflat în permanent progres, în continuă creștere.*

Luînd cuvîntul în concluziile dezbaterilor, reprezentanții organelor locale de partid, prim-secretari sau secretari ai comitetelor județene ale P.C.R., au dat numeroase și prețioase indicații privind activitatea de viitor, i-au asigurat pe cei prezenți de întregul sprijin și toată solicitudinea în rezolvarea sarcinilor care stau în fața mișcării sportive, pentru înfăptuirea obiectivelor trasate de Hotărîrea Plenarei C.C. al P.C.R.

Plenarele au ales noile consilii județene și birourile lor executive. La baza acestei acțiuni de maximă însemnătate a stat recomandarea documentului de partid în care se arată necesitatea de a se acorda *o deosebită atenție alegerii în organismele sportive a cadrelor care dovedesc dragoste și pasiune pentru această activitate, animate de o înaltă principialitate partinică și un dezvoltat simț al responsabilității, extinzîndu-se caracterul obștesc al muncii în mișcarea sportivă, sporindu-se contribuția întregului activ la rezolvarea treburilor educației fizice și sportului.*

În consiliile județene au fost aleși peste 2 500 de membri. *Caracterul larg reprezentativ al acestor organizații este demonstrat de faptul că din ele fac parte peste 800 profesori de educație fizică și 250 de antrenori, 315 președinți de asociații și cluburi sportive, 80 directori de școli sportive și licee cu program, aproape 800 de muncitori, tehnicieni și ingineri, 85 de medici, 160 de sportivi fruntași ș.a., români, maghiari, germani și de alte naționalități.* În munca de conducere a mișcării sportive au fost angrenați *președinți ai consiliilor județene ale sindicatelor, prim-secretari ai comitetelor județene U.T.C., președinți ai consiliilor județene ale Organizației pionierilor, inspectori generali școlari. În rîndurile celor peste 2 500 de membri ai C.J.E.F.S. sînt aproape 350 de femei.*

Recent, Biroul executiv al C.N.E.F.S. a analizat modul cum s-a desfășurat ampla acțiune a plenarelor consiliilor județene pentru educație fizică și sport; a studiat problemele principale ce au fost ridicate cu acest prilej și care necesită o rezolvare grabnică și operativă. Consiliile județene vor primi în această direcție tot sprijinul de care au nevoie din partea Consiliului Național, a federațiilor de specialitate.

★

Se poate aprecia, în concluzie, că, transpunîndu-se în viață Hotărîrea Plenarei C.C. al P.C.R. din 28 februarie — 2 martie 1973, *mișcarea sportivă a căpătat un cadru organizatoric adecvat, larg, foarte reprezentativ.* Sînt create premisele ca *toate consiliile județene să devină organisme puternice, active, viabile, ca, printr-o colaborare rodnică și permanentă, printr-o muncă pasionată și calificată, mișcarea sportivă să se ridice la cote superioare de calitate, îndreptățind speranțele puse în ea, valorificîndu-și pe deplin resursele și virtuțile.*

fotbal

DIVIZIA A

MECIURILE FRUNTAȘELOR (la Ploiești și pe stadionul „23 August"), PUNCTELE DE ATRACȚIE ALE ETAPEI NR. 27

STEAUA (6) — DINAMO (2)

„Tocmai acum mi se așază în față"!

ULTIMELE REZULTATE DIRECTE: 1970/71: 0—1 și 0—3; 1971/72: 0—1 și 0—1; 1972/73: 1—2.

Pentru o partidă cum este acest vechi și pasionant derby al fotbalului nostru, dispare unul dintre „arbitrii" obișnuiți ai unei întîlniri — clasamentul. Indiferent pe ce situații s-au aflat în ordinea întrecerii, tradiționalele rivale au oferit dispute pasionante și echilibrate. Nu avem motive să ne îndoim că va fi altfel acum. Mai cu seamă că ultimele semne (o înviorare în jocul lui Steaua, dovadă partida de la Pitești; și reactualizarea șanselor lui Dinamo în lupta pentru șefia clasamentului, autoare — Steagul roșu, prin succesul de la Craiova) indică o creștere a barometrului ambiției în ambele tabere.

Protagonistele pregătesc cu grijă apariția de mîine seară. **Steaua,** fortificată moral de egalul de la Pitești, a efectuat antrenamente zilnice. O ultimă ședință, programată astăzi, încheie preparativele. În privința formației e probabilă trimiterea în teren a „unsprezecelui" care a început meciul cu F. C. Argeș. **Vlad** și **Răducanu** (revenit de la Turneul U.E.F.A.) au fost introduși însă în lot pentru meciul de mîine, așa că nu e exclusă folosirea vreunuia dintre ei. **Dinamo** a jucat joi la Tîrgoviște cu formația locală C.S., obținînd victoria cu 5—1. E certă absența lui **Deleanu.** Posibilă aceea a lui **Dumitrache.** Problema fundașilor laterali rămîne prima pentru partida de mîine. Iată „unsprezecele" utilizat la Tîrgoviște: **Constantinescu — Cosma, G. Sandu, Sătmăreanu II, Dobrău — Dinu, Moldovan — Fl. Dumitrescu, Sălceanu, Nunweiller (min. 68 Bataliu), Lucescu.**

ARBITRUL PARTIDEI: **Gh. Limona** (București).

JIUL (9) — F. C. ARGEȘ (4)

ULTIMELE REZULTATE DIRECTE: 1970/71: 4—1 și 0—1; 1971/72: 2—0 și 1—1; în tur: 0—2.

Joi, la prînz, minerii au revenit la **Petroșani,** de la Bacău. Antrenorul **Ștefan Coidum** s-a declarat nemulțumit de slaba comportare a formației sale în meciul cu **Sport Club Bacău,** pierdut la scor cu 1—4. Numai **Cotormani, Libardi** și **Roznai au** primit note de trecere, în rest... Ieri și astăzi jucătorii echipei Jiul au efectuat două ușoare

— Dacă aș reuși să trec dincolo, orgoliul meu de campion ar fi satisfăcut!!

ședințe de pregătire. În linii mari va fi folosită aceeași formație de la Bacău, cu o singură excepție, G. Stan pe aripa stîngă. F.C. Argeș a plecat vineri dimineață cu autocarul spre Petroșani. Piteștenii au preferat să se oprească la motelul „Gambrinus", construcție modernă situată pe defileul Văii Jiului, la 15 km de Petroșani. Programul piteștenilor prevede pentru astăzi un antrenament de acomodare pe stadionul Jiul. Se anunță ca certă prezența lui **Dobrin** în formație.

Partida nu este lipsită de interes, așa cum s-ar putea crede. Jiul, deși ocupă o poziție de mijloc în clasament și s-ar putea spune că deocamdată nu mai are griji, evoluează în fața propriilor suporteri și — ca de obicei — va face totul pentru obținerea victoriei. Pentru F. C. Argeș, întîlnirea prezintă o mai mare importanță, întrucît chiar și o eventuală remiză ar servi scopului piteștenilor, acela de a primi drept de participare în Cupa U.E.F.A. Deci, întrevedem o partidă echilibrată, care anticipează un spectacol agreabil.

ARBITRUL PARTIDEI: **V. Topan** (Cluj).

RAPID (10) — SPORTUL STUDENȚESC (16)

ULTIMELE REZULTATE DIRECTE: 1972/73: 1—1. (Înaintea actualei ediții Sportul studențesc a activat în Divizia B).

În perspectivă, un joc atractiv, cum a fost și prima manșă, din toamnă, pe care conducerile tehnice ale celor două formații se pricep să-l pregătească din toate punctele de vedere. Cine va ciștiga disputa, interesantă, mai ales, pe plan tactic? **Tache Macri** sau cuplul **Traian Ionescu — Ola?**

Oricum, cunoscută fiind situația echipelor în clasament, antrenorul Macri își face ceva mai puține griji în prepararea „deschiderii" de pe „23 August" decît cuplul Sportului studențesc.

Joi a fost o zi liberă pentru formația feroviară, dar a doua zi ea s-a pregătit timp de 90 de minute la toți factorii jocului. Antrenorii Macri și Ion Ionescu anunță pentru jocul de mîine următoarea formulă de echipă: **Răducanu — Pop, Roc, Fl. Marin, Codrea — Rotaru (Savu), Marin Stelian — Năsturescu (Petreanu), Dumitriu II, Neagu, Dumitriu III (Gh. Ene).**

După jocul de la Constanța Sportul studențesc și-a propus două ședințe de pregătire: una efectuată vineri, care a avut un caracter mai intens, cea de a doua se va desfășura astăzi, cînd lotul studenților bucureșteni va fi supus unui antrenament mai ușor, de menținere. În privința formației? S-au depus serioase eforturi pentru recuperarea jucătorilor ușor accidentați miercuri: **Cazan, M. Sandu, Manea, Jurcă** și **Moldoveanu.** Se dă ca probabilă reintrarea lui **Lucaci.**

ARBITRUL PARTIDEI: **C. Petrea** (București).

Fiecare cu... problema lui!

C.S.M. REȘIȚA (11) — „U" CLUJ (15)

ULTIMELE REZULTATE DIRECTE: 0—0, în turul actualului campionat. În anii trecuți, reșițenii au activat în Divizia B.

La Reșița, pe stadionul din Valea Domanului, se va juca unul din acele meciuri hotărîtoare pentru soarta echipelor aflate în lupta grea a evitării retrogradării. Formația pregătită de **Reinhardt** privește încrezătoare confruntarea de mîine. Ea vine după un rezultat bun, obținut la București, în fața Rapidului, adăugîndu-și la zestre un punct mare! În același timp, C.S.M.-ul are efectivul complet de jucători, în marea lor majoritate aflați într-o bună formă sportivă. **Atodiresei, D. Georgescu, Ilieș, Florea** și coechipierii lor au plecat joi din Capitală, cu avionul, pînă la Timișoara. În orașul de pe Bega au făcut recuperarea, la strandul termal. Au revenit la Reșița, în după-amiaza aceleiași zile, cu autocarul.

În tabăra „șepcilor roșii" nu există liniște. Echipa — condusă de **Silviu Avram** — a plecat ieri la Reșița. De formația de tineret se ocupă momentan antrenorul **Săbăslău.** De la Cluj, ni s-a comunicat că nu s-a luat încă o hotărîre precisă în privința noilor antrenori ai Universității. Abia luni va avea loc ședința în care vor fi dezbătute toate problemele ce frămîntă acum clubul de pe malul Someșului, aflat în cea mai grea situație a sa din ultimii ani.

ARBITRUL PARTIDEI: **C. Niculescu** (București).

U. T. A. (13) — F. C. CONSTANȚA (12)

ULTIMELE REZULTATE DIRECTE: 1970/71: 3—0 și 2—0; 1971/72: 1—0 și 1—3; 1972/73: 1—1.

Un meci care poate primi calificativul „pe muchie de cuțit". Echipe vecine în clasament și despărțite numai prin... trei goluri mai mult la pasiv ale apărării arădene. **U.T.A.** și **F. C. Constanța** vor arunca fără îndoială toate forțele pentru obținerea unor puncte necesare ca aerul. Constănțenii sînt convinși că obținerea unei remize la Arad ar însemna în mare parte scăparea de griji. Tocmai de aceea, antrenorul Hașoti a continuat pregătirile destul de intens în această săptămînă. Joi a avut loc un ușor antrenament de recuperare, vineri unul de menținere a condiției fizice, iar deplasarea se efectuează abia în cursul zilei de azi. La F.C. Constanța duritatea ultimelor jocuri și-a pus, însă, pecetea pe condiția jucătorilor. **Ghirca** și **Mărculescu** urmează un tratament medical, iar **Turcu** — care are o contuzie destul de gravă la genunchi — este foarte probabil că nu va putea juca.

U.T.A. nu a primit prea ușor șocul de la Tg. Mureș. Joi a avut loc o ședință de recuperare, vineri analiza ultimului meci și după-amiază un ușor antrenament. Pentru dimineața de azi arădenii au renunțat la antrenament în favoarea unei plimbări prin pădure, în care se vor efectua doar jocuri distractive. Din formația „standard" nu s-ar putea să lipsească decît **Kun,** care este accidentat, dar se fac mari eforturi pentru recuperarea lui.

ARBITRUL PARTIDEI: **E. Pănunescu** (Vaslui).

IMPERATIVUL ETAPEI

CORECTITUDINEA — NUMITOR COMUN

Campionatul a intrat în faza verdictelor! Și e absolut firesc ca, dincolo de spectaculosul situației, să dorim, în numele moralei sportului, deciziile cele mai compatibile cu realitatea. Acum, cînd fiecare gol înscris sau primit poate însemna „mărirea sau decăderea" unei echipe (dacă nu a mai multora!), acum, cînd un singur gol interesează 5—6 formații, e foarte logic să ridicăm corectitudinea totală la rang de imperativ. E, de altfel, NECESITATEA PRIMORDIALĂ a tuturor celor patru etape cîte au rămas pînă la „ora scadenței". Sigur, invocarea acestui imperativ al apărării corecte a șanselor nu înseamnă neapărat un proces de intenție. Dar, cunoaștem cu toții „cazuri", avem cu toții bănuieli, mai vechi sau mai noi, mai mult sau mai puțin verificabile, și, de aceea, lupta sportivă trebuie apărată cu toată decizia.

Știm că în aceste zile, în focul pasiunilor, se judecă foarte mult cu sufletul. Acest „somn al rațiunii" poate avea, însă, efecte triste (să ne amintim că, recent, federația bulgară de fotbal a sancționat în plin campionat anumite „aranjamente"), cel mai grav lucru fiind pierderea demnității, fie numai și în fața unui grup restrîns de oameni.

Acum, cînd se stabilesc laureatele și corigentele (și sînt destule partide cu implicații directe în ambele sensuri), acum, cînd totul devine ireversibil, trebuie ca lupta să fie loială, totală și sinceră în deplină conformitate cu posibilitățile fiecărei formații. *Ceea ce, desigur, nu înseamnă o luptă aspră dusă dincolo de limitele regulamentului...*

De mîine pînă la 20 iunie trebuie apărată puritatea ideii de sport și ierarhia reală a socceruiui nostru. De mîine, pînă la căderea cortinei, echipele noastre trebuie să dovedească aceeași seriozitate, corectitudine și spirit sportiv, așa cum au făcut-o în majoritatea partidelor de pînă acum. În fond, în acest final de întrecere, urmărit cu încordare și atenție maximă de milioane de oameni, fotbalul nostru este chemat să respecte și el înaltele principii morale ale societății noastre socialiste.

Mircea M. IONESCU

PETROLUL (7) — UNIV. CRAIOVA (1)

ULTIMELE REZULTATE DIRECTE: 1970/71: 3—1 și 1—1; 1971/72: 1—1 și 0—3; 1972/73: 0—0.

Poate că fără intervenția „dușului rece" pe care l-au primit miercuri craiovenii, meciul acesta n-ar fi căpătat atributele de mare derby.

Cum însă avantajul Universității s-a redus (în eventualitatea, probabilă a unei victorii a lui Dinamo asupra C.F.R.-ului din Cluj) la doar două puncte, partida de mîine capătă sensuri majore pentru oaspeți. Pierzînd la Ploiești, elevii lui Cernăianu riscă să se vadă ajunși, în cazul unui succes al dinamoviștilor în cuplajul interbucureștean de mîine.

Dar, va pierde antrenorul craiovean în fața echipei pe care a antrenat-o atîția ani — atît singur cît și împreună cu **Oană** — și al cărei joc îl cunoaște atît de bine?

Universitatea dispune de întregul lot, nu are nici un indisponibil. Va fi aliniată aceeași echipă care a întrecut pe Steaua, duminica trecută și care a arătat că știe să joace în deplasare.

La rîndul lor, ploieștenii n-au nici un motiv să schimbe „team"-ul care miercuri a jucat bine la Cluj, reușind un valoros meci egal.

Deoarece repriza secundă se televizează (de la ora 17), acest joc va deschide etapa, începînd de la ora 16.

ARBITRUL PARTIDEI: **C. Ghemigean (București)**

Golgeterul Oblemenco: *Cu trei goluri îmi fac norma!*

Desene de **S. NOVAC** și **AL CLENCIU**

C. F. R. CLUJ (3) — S. C. BACĂU (5)

ULTIMELE REZULTATE DIRECTE: 1970/71: 2—1 și 0—0; 1971/72: 1—4 și 1—0; 1972/73: 1—1.

Echipele au locuri bune în clasament, dar nu se poate spune că avem de a face cu două formații liniștite. „Agitația" lor, dorința de autodepășire, provine din perspectivele ocupării unei poziții finale care să le asigure dreptul de participare într-o competiție europeană. De aceea va fi un meci încleștat, aprig, un meci de miză.

După cum se știe, C.F.R. Cluj nu a disputat ultima etapă de campionat. Plecată în R. F. Germania pentru o întîlnire amicală cu W.f. Bochum, ea a pierdut această partidă (scor 1—3) în ciuda unei comportări meritorii (după cum ne-a declarat dr. **C. Rădulescu,** care explică proporția scorului prin două regretabile gafe în apărare). C.F.R. s-a întors în Cluj vineri dimineață, la ora 4, cu efectivul în perfectă stare fizică. Nu se anunță deci modificări în formație.

S. C. Bacău are acum un moral foarte bun după acel 4—1 cu Jiul. După acest meci, au urmat antrenamente obișnuite (vineri, baie de aburi și masaj), iar plecarea spre Cluj se va face cu avionul (în dimineața zilei de azi). Ultima formație, victorioasă, va fi supusă, probabil, unui retuș, în linia de atac, Florea urmînd să-l înlocuiască pe tînărul Enescu, al cărui randament în deplasare este deocamdată inferior aceluia de „acasă". O partidă între două echipe aflate în plutonul fruntaș, stimulate de mirajul cupelor europene, nu poate fi, teoretic, decît un spectacol reușit. Așteptăm.

ARBITRUL PARTIDEI: **N. Petriceanu** (București).

STEAGUL ROȘU (8) — A.S.A. TG. MUREȘ (14)

ULTIMELE REZULTATE DIRECTE (în 1970/71: A.S.A. a activat în Divizia B): 1971/72: 3—1 și 1—3; 1972/1973: 0—1.

Ecoul marii victorii de la Craiova încă nu s-a stins la Brașov. Desigur, în rîndurile jucătorilor de la Steagul roșu domnește o atmosferă de bună dispoziție, dar, după cum ne mărturisea antrenorul Meszaros, nimeni nu e convins că meciul de duminică va fi mai ușor.

Steagul roșu s-a înapoiat de la Craiova miercuri noaptea, iar joi și-a reluat pregătirile, efectuînd zilnic antrenamente (inclusiv azi). În partida cu A.S.A., s-ar putea să reintre **Pescaru,** care a avut o întindere musculară. Se așteaptă avizul medicului. **Györfi,** care la Craiova a avut o stare gripală, este apt de joc.

La A. S. Armata nu sînt lucruri deosebite față de meciul de miercuri. Singurul fapt care nemulțumește conducerea asociației este comportarea sub nivelul posibilităților a acestei echipe care, anul trecut, a avut o cu totul altă evoluție. Cel mai mult nemulțumește randamentul a doi tineri jucători, care, cu cîtva timp în urmă, anunțau o frumoasă carieră: **Bölöni** și **Hajnal.** Deocamdată, ei constituie marea deceptie a echipei mureșene. Misiunea formației A.S.A. este extrem de dificilă, dar, după cum ne mărturisea col. Alexandru Florescu, președintele asociației din Tg. Mureș, se așteaptă o mobilizare totală din partea jucătorilor.

ARBITRUL PARTIDEI: **A. Bentu** (București).

CLASAMENTUL LA ZI

1.	UNIV CRAIOVA	26	13	8	5	46—31	34
2.	Dinamo	25	13	4	8	37—29	30
3.	C.F.R. Cluj	25	10	10	5	28—22	30
4.	F.C. Argeș	26	11	7	8	38—24	29
5.	Sport Club Bacău	26	11	7	8	30—31	29
6.	Steaua	25	9	10	7	33—25	28
7.	Petrolul	26	9	8	9	15—26	26
8.	Steagul roșu	26	9	7	10	31—19	25
9.	Jiul	26	10	5	11	33—36	25
10.	Rapid	26	7	10	9	23—23	24
11.	C.S.M. Reșița	26	7	10	9	29—32	24
12.	F.C. Constanța	26	8	7	11	29—30	23
13.	U.T.A.	26	7	9	10	29—33	23
14.	A.S.A. Tg. Mureș	26	11	1	14	32—39	23
15.	„U" Cluj	26	7	8	11	21—38	22
16.	Sportul studențesc	26	4	11	11	26—46	19

MIINE ÎN DIVIZIA B

O ETAPĂ DE CLARIFICĂRI SAU VOR APARE NOI COMPLICAȚII?

Amatorii de fotbal urmăresc, cu justificat interes, sprintul final al divizionarelor B. Deși, mai sînt de disputat doar patru etape, nu se cunosc încă numele formațiilor ce vor activa în viitorul sezon pe prima scenă și nici ale acelora care vor coborî în „C". Oare, etapa de mîine, cea de-a XXVII-a, va clarifica, măcar în parte, situația? Pentru aceasta să privim programul rundei de mîine.

În seria I, cele două fruntașe, **Politehnica Iași** și **Metalul București,** vor juca acasă, în compania **Progresului Brăila** și, respectiv, **Chimiei Rm. Vîlcea,** avînd prima șansă. În schimb, urmăritoarea lor, **Gloria Buzău,** are un obstacol dificil de trecut la Plopeni, deoarece echipa locală, **Metalul,** se află în apropierea drumului ce duce spre „C". Mai atrage atenția și partida de la Tîrgoviște, dintre **Clubul sportiv** și **Delta Tulcea,** ambele aflate în zona amenințată.

Liderul seriei a II-a, **Politehnica Timișoara,** are de susținut un examen greu la Brașov în fața unei formații, **Metrom,** care nu a prea cedat puncte pe terenul propriu. Deoarece **F. C. Bihor** va juca la Oradea, în compania **Olimpiei Satu Mare** și, deci, poate să-și valorifice avantajul propriului teren, n-ar fi exclus ca mîine cele două pretendente la șefie să se afle din nou la egalitate de puncte. O situație de neinvidiat o au ocupantele locurilor 15 și 16 **(Olimpia Oradea** și **Metalurgistul Cugir),** care vor evolua la Sibiu (partida va avea loc astăzi) și, respectiv, la Făgăraș.

Iată ce meciuri mai cuprinde etapa a XXVII-a: **C.F.R. Pașcani — Progresul București, Ș. N. Oltenița — Dunărea Giurgiu, Ceahlăul P. Neamț — C.S.U. Galați, F.C. Galați — Știința Bacău** (seria I), **Minerul Anina — Corvinul Hunedoara, Gloria Bistrița — Metalul Drobeta Tr. Severin, C.F.R. Arad — Electroputere Craiova** și **C.F.R. Timișoara — Minerul Baia Mare** (seria a II-a).

A. NICULESCU ȘI C. TEAȘCĂ PARTICIPĂ LA CURSUL DE PERFECȚIONARE A ANTRENORILOR DE LA NEWPORT

Între 23—29 iunie, în orașul Newport, va avea loc un curs oficial de perfecționare a antrenorilor organizat de federația engleză de fotbal.

Din partea țării noastre participă antrenorii Angelo Niculescu și Constantin Teașcă.

ÎNCEPE „CUPA ZIARELOR" LA FOTBAL

Luni 11 iunie se dă startul într-o nouă ediție a tradiționalei competiții dotate cu CUPA ZIARELOR. În prima etapă, meciurile se vor disputa pe trei stadioane, după cum urmează: **Giulești,** ora 17, *România liberă — Sportul;* Politehnica, ora 17, *Scînteia — Combinata Satul socialist-Informația Bucureștiului.* Progresul, ora 16,15, *Scînteia tineretului — Elore;* ora 17,30, *Agerpres — Neuer Weg.*

SÎMBĂTĂ 9 IUNIE 1973

TRAGEREA SPECIALĂ PRONOEXPRES — BOX EXPRES DE MIINE

Mîine, duminică 10 iunie 1973, va avea loc la București în sala Clubului Finanțe Bănci din strada Doamnei nr. 2 cu începere de la ora 17,45, tragerea specială Pronoexpres — Box Expres.

Reamintim participanților că la această tragere se atribuie autoturisme DACIA 1300 și DACIA 1100, excursii TURUL CEHOSLOVACIEI și călătorii în ANGLIA. Se mai acordă numeroase premii în bani de valoare fixă și variabilă. Astăzi este ULTIMA ZI pentru procurarea biletelor.

● Programul concursului Pronosport de mîine este alcătuit din întreaga etapă a campionatului de fotbal categoria A din țara noastră și cinci partide din categoria B. Astăzi este ULTIMA ZI pentru depunerea buletinelor.

Pentru a veni în sprijinul participanților publicăm din vreme programul concursului Pronosport din 17 iunie 1973: I: Rapid — F. C. Argeș; II: Petrolul — Steaua; III: Steagul roșu — U. Cluj; IV: U.T.A. Arad — Universitatea Craiova; V: Dinamo — S. C. Bacău; VI: Jiul — A.S.A. Tg. Mureș; VII: C.F.R. Cluj — Sportul studențesc; VIII: C.S.M. Reșița — F. C. Constanța; IX: F. C. Galați — Politehnica Iași; X: Chimia Rm. Vîlcea — Metalul Plopeni; XI: Știința Bacău — S.N. Oltenița; XII: Olimpia Satu Mare — Nitramonia Făgăraș; XIII: Electroputere Craiova — F. C. Bihor.

NUMERELE EXTRASE LA TRAGEREA LOTO DIN 8 IUNIE 1973

Fond general de premii: 949.324 lei din care 93.187 lei report

EXTRAGEREA I: 77 22 74 66 21 70 10 64 81

EXTRAGEREA a II-a: 87 88 32 72 51 13 85 24 52

Plata premiilor se va face în Capitală începînd din 16 iunie 1973, pînă la 24 iulie 1973, iar în țară începînd aproximativ din 19 iunie 1973, pînă la 24 iulie 1973 inclusiv.

Rubrică redactată de LOTO-PRONOSPORT

CAMPIONATELE EUROPENE DE BOX

MEDALIAŢI CU BRONZ

GABRIEL POMETCU

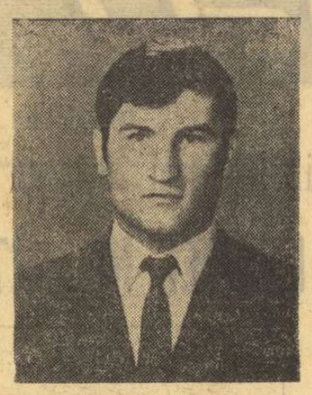

SANDU ŢIRILĂ

ION ALEXE

(Urmare din pag. 1)

cestei situaţii a fost bietul **Gabriel Pometcu** al cărui loc este nu pe lista medaliaţilor cu bronz, ci în palmaresul campionilor continentali. Această opinie poate părea subiectivă venind din partea noastră. Dar iată că ziarul **„SPORT BEOGRAD"** de vineri titrează: **„EROUL ELIMINAT, ELIMINAT DAR NU ÎNVINS". Un titlu frumos, care-l onorează pe Gabriel Pometcu şi-l aşează acolo unde îi stă bine, în rîndurile eroilor sportivi ai acestui campionat european. El este singurul boxer de aici care, de două ori la rînd, a trebuit să boxeze cu cîte doi adversari în interval de 24 de ore. El a întîlnit în aceste condiţii pe cei mai buni oameni ai categoriei şi i-a eliminat pe rînd, în împrejurări care vă sînt cunoscute şi care au făcut din el o figură extrem de populară în sala „Pionir" din Belgrad. Dar ce folos că a învins pe campionul olimpic Kuznețov, pe campionul polonez Gotfryd, pe maghiarul Kovacs, dacă pînă la urmă arbitrii îl înving pe el, lăsînd o cale mult prea uşoară spre titlul continental lui Förster...** Boxerul din R.D.G. a fost beneficiarul unui verdict ireal, dictat de arbitri, cărora nu le căutăm acum pricină, dar cărora nici nu le putem ierta miopia, după un meci pe care **Pometcu** l-a încheiat excelent, sub ovaţiile publicului încîntat de vitalitatea românului. Arbitrul elveţian Neuhold anunţa opinia sa, potrivit căreia Förster a cîştigat la două puncte diferenţă. Era de altfel singurul care a văzut aşa ceva. Stupoarea celor prezenţi nu poate fi risipită decît comunicîndu-vă că arbitrul Neuhold a fost respins la ultimul control medical al A.I.B.A. cu diagnosticul: **vedere insuficientă.**

Ne-am oprit ceva mai mult asupra cazului lui Pometcu întrucît în această zi a finalelor el ar fi trebuit să figureze printre cei ce cu zîmbetul pe buze, încrezători, vor urca ringul. Pasul acesta îl vor face cu adevărat alţi patru boxeri români despre ale căror şanse vom vorbi alăturat. **Pronosticul, prudent şi realist ca întotdeauna, al antrenorului emerit Ion Popa vizează în ordine pe Tone, Cuţov, Gruiescu şi Năstac, lăsînd tuturor porţile speranţei deschise.** Adversarii de astă seară sînt redutabili. **Gruiescu** s-a apropiat mai mult ca oricînd de titlul continental şi el va trebui să întreacă vitalitatea şi rapiditatea în execuţii a spaniolului Rodriguez. **Mircea Tone** întîlneşte un Aldo Cosentino mereu în căutarea unei consacrări şi, dacă ne amintim bine, finala de astă seară a categoriei cocoş, este din punct de vedere naţional, o repetare a celei de la Bucureşti din 1969, cînd acelaşi Cosentino întîlnea pe Aurel Dumitrescu. Atunci francezul a pierdut. De ce nu şi acum? Răspunsul îi aparţine lui Tone. **Simion Cuţov** a pornit — din ce în ce mai mult şi mai evident — pe urmele fratelui său **Calistrat.** Iată-l acum în finala categoriei semiuşoare, cea care l-a consacrat pe Calistrat cu patru ani în urmă. Misiunea lui Simion nu este uşoară, el trebuind să combată un fost campion european (la categoria pană), pe polonezul Tomczyk. În sfîrşit, **Năstac** a ajuns din nou în finală, ca şi la Madrid cu doi ani în urmă. Acum are din nou un adversar sovietic ca şi în capitala Spaniei. Atunci victoria a stat în cumpănă şi unii l-au văzut chiar învingător în faţa lui Iuoţiavicius. De data aceasta sarcina sa nu este cu nimic mai uşoară în faţa lui Lemeşev, care înainte de a deveni campion olimpic şi-a demonstrat calităţile la Bucureşti cu prilejul campionatelor europene de tineret.

Cu emoţiile inerente, seara finalelor poate începe...

sportul în lume

NĂSTASE ÎN „SFERTURI" LA FORO ITALICO

ROMA, 8. — Cavalcada surprizelor, mari şi mici, continuă să agite desfăşurarea campionatelor internaţionale de tenis ale Italiei, care se apropie de fazele finale, pe terenurile parcului sportiv de la Foro Italico din Roma.

Printre ultimele rezultate înregistrate în turul al treilea, în proba de simplu bărbaţi, şi-au făcut loc alte două partide-şoc, care au scos din luptă pe favoriţi. Campionul italian Adriano Panatta, cap de serie nr. 6, a cedat în trei seturi în faţa francezului **Patrice Dominguez,** cu 6—4, 3—6, 5—7. Speranţele italiene sînt purtate acum de **Paolo Bertolucci** — una din revelaţiile recentului turneu de la Roland Garros — care l-a eliminat la scor identic pe profesionistul britanic **Roger Taylor:** 4—6, 6—3, 7—5. Este o nouă confirmare a modificărilor care se produc actualmente în scara valorilor tenisului, în continuă mişcare. Tot la activul lui Paolo Bertolucci trebuie trecută şi victoria sa obţinută în primul tur, în care l-a învins tot în trei seturi (3—6, 6—4, 6—4) pe Ion Ţiriac.

În după amiaza de ieri, s-au disputat primele meciuri din cadrul optimilor de finală ale probei de simplu masculin. **Ilie Năstase** l-a învins uşor, cu 6—1, 6—1, pe italianul **Antonio Zugarelli, Stan Smith** pe compatriotul său **Solomon,** cu 6—0, 6—4, maghiarul **Szöke** pe **Mulligan** (Italia), cu 7—5, 6—1, iar **Tom Okker** pe sovieticul **Korotkov,** cu 6—2, 6—4.

Alţi participanţi români la întrecerile de la Foro Italico produc rezultate neconcludente. Tinerele jucătoare **Virginia Ruzici** şi **Mariana Simionescu,** eliminate în primul tur la simplu, au reuşit un rezultat bun, reunite din nou în pereche, în proba de dublu. **Ele** au eliminat puternicul cuplu **Laura Rossouw** (R.S.A.), **Kris Kremmer** (S.U.A.).

PENTATLONISTUL DUMITRU SPÎRLEA CONDUCE

SOFIA, 8 (Agerpres). — La Sofia se desfăşoară un concurs internaţional de pentatlon modern, la care participă sportivi din Cehoslovacia, România, Ungaria şi Bulgaria. **După primele două probe, în clasament conduce românul Dumitru Spîrlea,** cu 2 156 puncte, urmat de Bratanov (Bulgaria) — 2 059. D. Spîrlea a cîştigat proba de scrimă, cu 1 082 p. Pe echipe, primul loc este ocupat de selecţionata Bulgariei — 6 042 p, secundată de România — 6 035 p.

REZULTATE VALOROASE ÎN CONCURSUL ATLETIC DE LA OSTRAVA

PRAGA, 8 (Agerpres) În concursul atletic de la Ostrava, unde Renate Stecher (R.D.G.) a stabilit un nou record mondial în proba de 100 m plat (10,9 sec.), au fost realizate şi alte rezultate notabile. Astfel, **atletul român Gheorghe Cefan a cîştigat proba de 3000 m obstacole** cu timpul de 8:37,8. O altă victorie românească a fost obţinută de fosta campioană olimpică **Viorica Viscopoleanu 6,19 m la săritura în lungime.** La aruncarea greutăţii femei, Helena Fibingerova a stabilit un nou record al Cehoslovaciei, cu performanţa de 20,03 m.

Alte rezultate: **MASCULIN:** 110 mg — Nadenicek (Cehoslovacia) 13,7; 1 500 m — Klaus Justus (R.D.G.) 3:38,7; 100 m — Matamoros (Cuba) 10,2 sec; 400 mg — John Akii-Bua (Uganda) 50,2 sec.; 200 m — Matamoros (Cuba) 20,6 sec.; **FEMININ:** 100 mg — Ilona Bruszeniak (Ungaria) 13,6 sec.; 200 m — Renate Stecher (R.D.G.) 22,9 sec.; 400 m — Truste (Cuba) 54,1 sec.; înălţime — Hubnerova (Cehoslovacia) 1,80 m.

Un vis împlinit: Renate Stecher — *prima atletă din lume care coboară sub 11 sec. pe 100 m — şi antrenorul ei,* Horst Huelle, *trăiesc emoţia marelui succes.*

Telefoto: A. P. Agerpres

ÎN CEL DE AL TREILEA MECI

U.R.S.S. — ROMÂNIA 7-6 LA POLO

HARKOV 8 (prin telefon). Vineri seara s-a desfăşurat în localitate cea de a treia întîlnire amicală de polo dintre formaţiile **Uniunii Sovietice,** campioană olimpică, şi cea a României. La capătul unui joc extrem de echilibrat, gazdele au obţinut victoria cu scorul de 7—6 (3—1, 1—2, 1—1, 2—2).

Polo-iştii sovietici au luat conducerea din primele minute. Trei greşeli consecutive ale lui **Frincu** au permis pe rînd lui **Romanciuk** (4 m), **Smucki** şi **Osipov** să înscrie tot atîtea goluri. În această repriză, românii au avut o situaţie de „om în plus" şi **Cl. Rusu** a redus din handicap (1—3). În următoarele 5 minute, echipa ţării noastre a făcut eforturi pentru a echilibra situaţia după ce **Msveniradze** (la o greşeală a lui **Cl. Rusu**) mărise avantajul echipei sale la 4—1 (4 m). În două situaţii de superioritate numerică, **C. Rusu** şi apoi **D. Popescu** au redus din handicap (3—4). În cel de al treilea „sfert" o nouă greşeală a lui **Cl. Rusu** permite lui **Akimov** să înscrie (5—3) din 4 m. La rîndul său, **Zamfirescu** a transformat un penalty (4—5). În ultima repriză au mai înscris **Romanciuk** şi **Smucki** (ambii din 4 m), **Cl. Rusu** (s.n.) şi **D. Popescu.** Formaţia sovietică a avut în acest meci 5 lovituri de la 4 m şi trei situaţii de „om în plus", iar echipa română a beneficiat de un penalty şi de 4 momente de superioritate numerică.

G. Osipov (U.R.S.S.) a condus slab următoarele formaţii: **U.R.S.S.:** Mitianin—Dreval, Akimov, Osipov, Smucki, Barkalov, Kabanov, Iselidze, Romanciuk, Msveniradze; **ROMÂNIA:** F. Slăvei—Zamfirescu, Nastasiu, Schervan, Cl. Rusu, D. Popescu, C. Rusu, V. Rus, I. Slăvei, Frîncu.

TURNEUL FEMININ DE ŞAH DE LA TIMIŞOARA

Întrecerea internaţională a şahiştelor a continuat, ieri dimineaţă, cu desfăşurarea partidelor întrerupte. Au fost înregistrate următoarele rezultate: Troianska — Timmer ½—½, Juncu — Holzlein 0—1, Stadler — Sunnucks 1—0, Reicher — Sunnucks 1—0, Stadler — Timmer 1—0.

În runda a 7-a s-au disputat partidele: Levitina-Reicher într., Polihroniade-Sunnucks într., Timmer-Eretova ½—½, Jurczynska-Stadler într., Juncu-Baumstarck 0—1, Veröci-Troianska 1—0, Makai-Holzlein ½—½.

Clasamentul după 7 runde: 1. Baumstark 5 p., 2—4. Levitina (1), Polihroniade (1), Veröci 4½ p., 5—8. Stadler (1), Jurczynska (1), Makai, Holzlein 3½ p., 9—10. Reicher, Eretova 3 (1), 11. Sunnucks 2 (1) etc.

Astăzi este zi liberă.

P. ARCAN — coresp. judeţean

GIMNASTELE ROMÂNCE CONDUC ÎN ÎNTÎLNIREA CU ECHIPA U.R.S.S.

(Urmare din pag. 1)

succes, fetele noastre au evoluat la ultimul exerciţiu — solul — într-o manieră impresionantă, reuşind nu numai să egaleze echipa adversă la punctajul general, dar s-o şi întreacă cu două zecimi! O remarcă specială se cuvine a fi acordată **Elenei Ceampelea,** care şi-a confirmat din nou valoarea deosebită. Rezultate tehnice: pe echipe: 1. **România** — 183,50; 2. **U.R.S.S.** — 183,30; individual compus: 1. **Kosel** 37,50; 2. **Ceampelea,** 37,30, 3. **Grigoraş** 37,05, 4. **Scegoleva** 37,00, 5—6. **Sabău** şi **Panaseiko** 36,40.

Astăzi sînt programate exerciţiile liber alese.

„LA PARIS, ILIE NĂSTASE AR FI CÎŞTIGAT ORICE FINALĂ!..."

(Urmare din pag. 1)

la fileu între cei doi, în care Năstase, stăpîn pe minge, putea s-o trimită pe un întreg teren liber, în faţa lui, dar a preferat s-o strecoare cu un cros milimetric, chiar pe lîngă Pilici, rămas uluit...

— S-a vorbit mult despre „jocul şanselor", în acest turneu. Adică, a surprins eliminarea unor favoriţi, permiţînd astfel unui out-sider, Pilici, să ajungă în finală. Personal, urmărind primele zile de întrecere, la Roland Garros, am avut impresia că nici unul din ceilalţi mari favoriţi — Smith, Newcombe, Ashe, Kodes — nu-l puteau incomoda pe Năstase...

— Este adevărat. Numele mari au dezamăgit. Însuşi Stan Smith părea foarte uzat, după sezonul „indoor" în circuitele W.C.T., în plus neacomodat cu zgura. Consider că Ilie Năstase a avut perfecţă dreptate în a-şi alcătui un program de lansă mai lejer, intrînd apoi cu toată forţa în sezonul clasic, în aer liber. Oricum, la valoarea arătată acum, la Paris, el ar fi cîştigat orice finală!

— Pe partea lui Pilici au mai figurat doi jucători în formă, Panatta şi Okker. Cum ar fi fost finala cu aceştia?

— Să nu uităm cum l-a învins Năstase pe Okker, în meciul de „Cupa Davis", la Scheveningen... Nici la Paris, nu-l vedeam pe olandez rezistînd cinci seturi extraordinarei presiuni la care eşti supus în faţa unui asemenea jucător, cum este campionul nostru. Iar Panatta a fost eliminat fără drept de apel, în semifinală, de Pilici. Dar şi cu preţul unui mare efort. Au fost elemente de competiţie, care totdeauna atîrnă greu în conturarea unui rezultat. Repet, însă, Năstase este superior tuturor.

— La Paris, au evoluat şi viitorii noştri adversari din „Cupa Davis", neo-zeelandezii. În calitate de căpitan al echipei naţionale, cum îi apreciaţi?

— Meciul cu Noua Zeelandă va fi foarte greu, chiar pe teren propriu. Cei doi titulari, Brian Fairlie şi Ony Parun, sînt jucători de forţă medie, dar care-şi stăpînesc bine mijloacele. Cred, totuşi, că Parun ar putea fi vulnerabil, pentru al doilea echipier al nostru.

Cine va fi acesta?

— Pînă la meci mai este o lună şi mai bine, aşa că nu se poate stabili de pe acum formaţia. Bineînţeles, dacă Toma Ovici se menţine la valoarea arătată în meciul cu Olanda, el are prima şansă de selecţionare. Dar doresc să menţin sub strictă observaţie şi alţi jucători. În special, pentru dublu, unde avem dificultăţi majore în alegerea unui partener potrivit pentru Ilie Năstase.

— Şi cum acţionaţi?

— Jucătorii din lot, majoritatea lor, încep din aceste zile pregătirea la Bucureşti. Acest lot va fi în permanentă mişcare, unii jucători plecînd la concursuri peste hotare. Intenţionez, în acord cu federaţia noastră de specialitate şi avînd asentimentul lui Ilie Năstase, de a roda, alături de el, un partener de dublu, la concursurile din iulie, în preajma meciului de „Cupa Davis". Aşa abordăm întîlnirea cu neo-zeelandezii, care, repet, se anunţă foarte grea. Dar un prim pas a fost făcut, în faţa Olandei, într-un meci de adevărată dificultate, şi sperăm că-l vom reuşi şi pe al doilea!

DIN PRESA STRĂINĂ

STÎNGACII ÎN HANDBAL

DEUTSCHES sportecho

Cînd echipa masculină de handbal Empor Rostock a cîştigat titlul de campioană a ţării, privirile s-au îndreptat în mod firesc asupra acestei formaţii — **scrie într-un recent comentariu ziarul Deutsches Sport Echo din R. D. Germană.** Au urmat analize, statistici, comentarii retrospective, aşa cum se procedează în general pretutindeni, după ce o echipă cîştigă campionatul naţional. Am reţinut de pildă că 8 din cele 13 goluri marcate în finala cu D.H.f.K. Leipzig au aparţinut „stîngacilor" Reiner Ganschow, Georg Bolitschew şi Wolfgang Bohme. Ultimul, a înscris cu acest prilej, cel de al 50-lea gol al formaţiei sale. Succesul repurtat de Empor a făcut să se vorbească tot mai mult de forţa jucătorilor care aruncă mingea cu mîna stîngă...

Să o spunem deschis: **cine dintre spectatori, fie în sală sau în faţa televizoarelor, observă golurile marcate cu stînga?** Foarte puţini, pentru că într-adevăr, acest lucru trece neobservat în viitoarea luptei... Este cunoscut faptul că stîngacii constituie întotdeauna minoritatea într-o echipă de handbal. Poate, din această cauză, ei sînt de invidiat. Într-o discuţie avută cu antrenorul principal al campionilor de la Empor Rostock, **Heinz Schmidt,** acesta declara, că stîngacii au o misiune specială în fiecare echipă. **„Apărătorii trebuie să fie obişnuiţi cu fentele inverse ale stîngacilor** — spunea el — **iar portarii sînt deseori induşi în eroare de traiectoria neobişnuită a mîngii. Şi pentru a mă servi de un exemplu clasic, este suficient să amintesc de excepţionalul jucător român Gheorghe Gruia, al cărui şut necruţător cu stînga l-a făcut de temut în întreaga lume".**

Fără îndoială, nu trebuie trasă concluzia că orice jucător care aruncă balonul cu stînga este indispensabil într-o echipă. Determinantă în primul rînd este valoarea jucătorului. Dar dacă ar fi de ales între doi jucători de valoare egală, este preferat de obicei cel stîngaci. Totuşi, în campionatul R.D. Germane, ediţia 1964-65, întreaga echipă din Rostock a fost alcătuită din jucători stîngaci, dar ea nu a cîştigat campionatul... Acum, printre cei 20 de membri ai lotului sînt numeroşi jucători care preferă să joace cu stînga. Dar, fără îndoială, ei au o valoare ridicată. În afară de cei trei jucători de la Empor Rostock, citaţi mai sus, în campionatul R.D. Germane sînt şi alţi stîngaci de valoare: golgeterul campionatului, Flacke, de la F.C. Magdeburg şi talentatul Rose din Frankfurt pe Oder. Este clar, deci, că orice antrenor caută stîngacii valoroşi pentru a-şi întări formaţia.

Şi pentru a face o completare preţioasă este de notat că mulţi jucători cu mîna stîngă, sînt în activităţile lor cotidiene perfect normali: scriu, lucrează şi mănîncă cu... dreapta. Ba chiar aruncă greutatea, suliţa sau discul tot cu dreapta! Doar handbalul face pentru ei excepţie: aruncă balonul cu mai mare plăcere cu stînga.

Se pune însă întrebarea: **cît timp vor fi atît de apreciaţi handbaliştii stîngaci?** Răspunsul este simplu: **pînă se va găsi împotriva lor antidotul tehnic cel mai potrivit.** Un specialist în box spunea că, astăzi, un boxer stîngaci nu mai este temut. Şi avea dreptate...

COLABORARE SPORTIVĂ SOVIETO-AMERICANĂ

Советский спорт

Sportul contribuie în mod activ, cu posibilităţile şi mijloacele sale, la consolidarea climatului de înţelegere şi stimă reciprocă, în relaţiile internaţionale. În acest context, cu mare interes a fost urmărită în cercurile sportive cele mai diverse recenta vizită întreprinsă, la Moscova, de o delegaţie sportivă americană, reprezentînd Federaţia de Sport Amator (AAU) din S.U.A., între cele două părţi semnîndu-se un acord de colaborare pe lungă durată.

Înaintea plecării spre New York, conducătorul delegaţiei americane, fostul „olimpic" **Allan Cassell** a acordat un amplu interviu redactorilor ziarului moscovit SOVIETSKI SPORT". El a declarat, între altele: **„Dezvoltarea relaţiilor dintre organizaţiile sportive din U.R.S.S. şi S.U.A. urmează un curs normal, ele propunîndu-şi să se extindă de la tradiţionalele întîlniri de atletism şi baschet la colaborarea în domeniul cercetării ştiinţifice de specialitate, a schimbului de cadre etc.**

De asemenea — a insistat Cassell — un progres substanţial se notează în relaţiile de import-export al materialelor sportive, fiind cunoscut faptul că, la ora prezentă, lotul naţional de haltere al Statelor Unite se antrenează cu haltere produse în Uniunea Sovietică, în vreme ce săritorii sovietici de prăjină folosesc tot mai mult materiale de producţie americană".

În încheiere, Allan Cassell a menţionat: **„Vrem să trimitem la Universiadă sportivi care să arate o înaltă clasă. Acordînd o mare importanţă acestui eveniment sportiv ce va fi găzduit de capitala dv., AAU va face toate eforturile ca la Moscova să sosească cele mai bune produse ale sportului universitar american".**

DE PE TERENURILE DE FOTBAL

În semifinalele „Turneului U.E.F.A." pentru juniori s-au înregistrat următoarele rezultate: **Anglia — Italia** 1—0, **R. D. Germană — Bulgaria** 1—0. În finala competiţiei se vor întîlni echipele Angliei (deţinătoarea trofeului) şi R.D. Germane, revelaţia actualei competiţii, selecţionată care nu a primit pînă în momentul de faţă nici un gol!

★

În finala turneului de la Paris s-au întîlnit **Feyenoord Rotterdam** şi **Bayern München.** După cele 90 de minute şi prelungirile de rigoare, scorul a rămas egal: 1—1. S-a trecut la executarea loviturilor de la 11 m. Au cîştigat în cele din urmă fotbaliştii olandezi, cu scorul de 5—4. Pentru locul 3 al turneului: **F. C. Paris — Olympique Marseille 4—2.**

★

Peste 25 000 de spectatori au urmărit la Florenţa finala turneului anglo-italian, în care s-au întîlnit **Fiorentina** şi **Newcastle United.** Fotbaliştii englezi au terminat învingători cu scorul de 2—1 (1—0) prin golurile marcate de **Craig** (min. 34 şi 54), respectiv **Clerici** (min. 78).

★

Reprezentativele de tineret ale **Cehoslovaciei** şi **Bulgariei** s-au întîlnit la Praga într-un meci amical. Jocul s-a încheiat la egalitate: 2—2 (1—1).

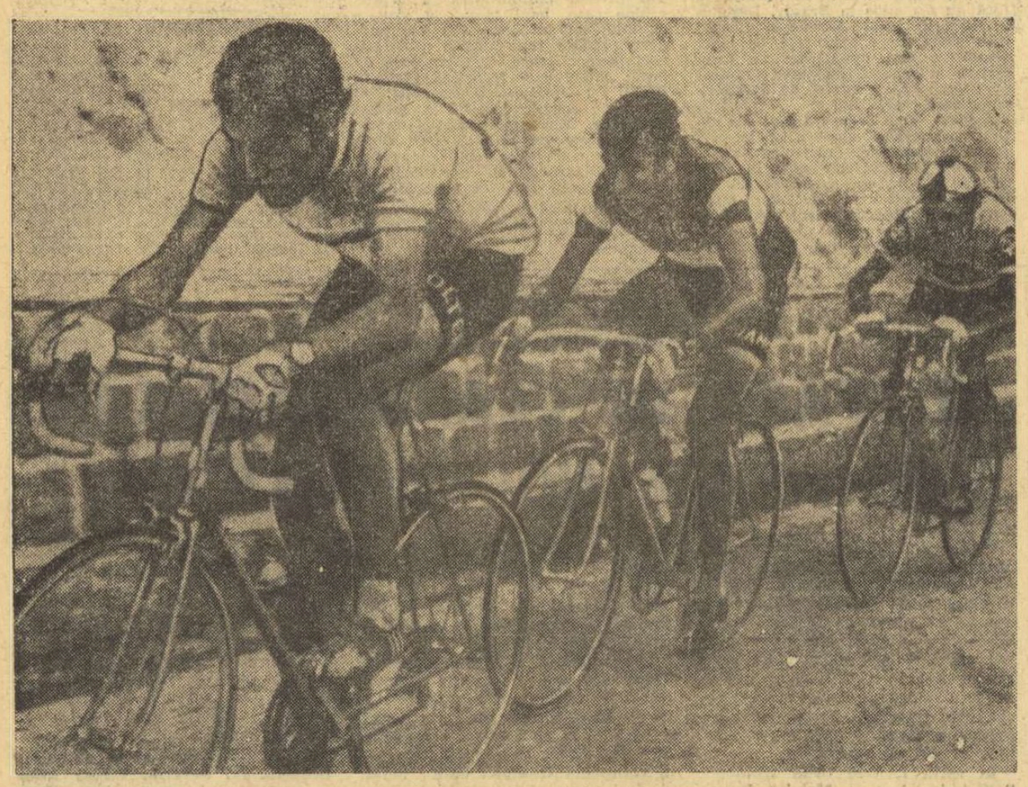

Protagoniştii Turului ciclist al Italiei sînt reuniţi pe această fotografie, luată la cîţiva kilometri după startul în etapa de ieri (de la stînga la dreapta): Eddy Merckx, Felice Gimondi *şi* Giovanni Bataglin.

Telefoto: A. P. — Agerpres

TURUL ITALIEI ÎNAINTEA FINIŞULUI

A 19-a etapă a turului ciclist al Italiei a purtat caravana alergătorilor pe traseul Andalo-Auronzo di Cadore (208 km). A cîştigat spaniolul **José Manuel Fuente** — 6h 56:20, urmat de **Francesco Moser** (Italia) — 6h 57:26 şi **Ole Ritter** (Danemarca) — 6h 57:27. Belgianul **Eddy Merckx** — liderul detaşat al cursei, a sosit pe locul al patrulea, în 6h 58:58. Următoarea etapă, **Auronzo di Cadore — Trieşt,** este ultima a competiţiei

AL 29-lea CONGRES F. I. S.

NICOSIA, 8 (Agerpres). — Reunite în Cipru, cu prilejul celui de-al 29-lea Congres al federaţiei internaţionale de schi, federaţiile de schi ale Elveţiei, R. F. Germania, Franţei, Italiei, precum şi cele din Norvegia, Finlanda şi Suedia s-au pronunţat, împreună cu conducerea FIS, pentru modificarea regulii 26 din statutul olimpic cu privire la calificarea sportivilor la Jocurile Olimpice.

În declaraţie se arată că fiecare federaţie naţională şi Federaţia internaţională trebuie să aibă dreptul de a stabili propriile sale reguli de calificare, respectînd totodată spiritul ce guvernează Jocurile Olimpice. Punctul de vedere al Federaţiei internaţionale de schi va fi expus în cadrul lucrărilor Congresului olimpic, ce va avea loc în luna octombrie, la Varna.

TELEX • TELEX • TELEX • TELEX

După consumarea a 6 runde, în turneul interzonal de şah de la Leningrad conduce marele maestru sovietic Viktor Korcinoi cu 3½ puncte, urmat de Larsen (Danemarca) 3 p (1), Karpov (U.R.S.S.) 3 puncte. În runda a 4-a, Korcinoi a remizat cu Karpov, rezultat consemnat şi în partidele Quinteros — Estevas şi Gligorici — Rukavina. Radulov l-a învins pe Uhlmann, iar restul partidelor s-au întrerupt.

■

În cadrul concursului internaţional atletic desfăşurat pe stadionul olimpic din Helsinki, sportivul finlandez Hannu Siitonen a cîştigat proba de aruncarea suliţei cu un rezultat excelent: 93,90 m. Performanţa sa este inferioară cu numai 18 cm recordului mondial al probei deţinut de vest-germanul Klaus Wolfermann, în cursa de 5 000 m, victoria a revenit atletului finlandez Pekka Paivaerinta cu timpul de 13:29,6, secundat de cehoslovacul Josef Janski — 13.32 (nou record naţional). Lasse Viren, campion olimpic la Jocurile de la München a ocupat locul trei în 13:34,4. Suedezul Anders Faager a trecut primul linia de sosire în cursa de 400 m plat cronometrat în 45,9. Alte rezultate: înălţime — Peter Habercker (Elveţia) 2,16 m; 800 m — Josef Plachy (Cehoslovacia) 1:48,0; 3000 m obstacole — Michael Karst (R.F. Germania) 8:28,0 100 m — Raimo Vilen (Finlanda) 10,8; disc — Markku Toukko (Finlanda) 62,54 m.

■

Tradiţionala cursă automobilistică de 500 mile, care se dispută anual pe circuitul de la Dover (S.U.A.), a revenit la actuala ediţie americanului David Pearson. La volanul unei maşini „Mercury", învingătorul a parcurs 804 km cu o medie orară de 191,690 km, fiind urmat de Cale Yarborough („Chevrolet"), Bobby Allison („Chevrolet") şi Richard Petty („Dodge").

■

La Barcelona s-a disputat meciul internaţional de rugby dintre reprezentativa Spaniei şi selecţionata secundă a Franţei. Sportivii francezi au obţinut victoria cu scorul de 30—23. (16—8).

■

Seria competiţiilor atletice internaţionale din S.U.A. a continuat la New York cu un concurs pe teren acoperit, la startul căruia au fost prezenţi sportivi din mai multe ţări ale lumii. Cursa de o milă s-a încheiat cu victoria campionului olimpic Kipchoge Keino (Kenya), cronometrat în 4:03,6. Pe locul doi s-a clasat americanul Jerome Howe — 4:08,0. Un rezultat bun a obţinut şi Henry Hines (S.U.A.), învingător în proba de săritură în lungime cu 8,25 m. Sprinterul Jean Louis Ravelomanantsoa (Republica Malgaşă) a fost cronometrat în proba de 60 yarzi plat cu timpul de 5,9, iar australianul Chris Fisher s-a situat pe primul loc în cursa de 1 000 yarzi cu 2:09,2. Alte rezultate: înălţime — Jourdan 2,13 m; prăjină — Budd Williamson 5,26 m; două mile: George Young — 8:38,4; 60 yarzi garduri — Leon Coleman 7,1.

■

Participanţii la tradiţionala cursă internaţională automobilistică de 24 de ore de la Le Mans au efectuat ultimul antrenament oficial. Cel mai bun rezultat a fost realizat de echipajul Arturo Merzario (Italia) — Carlos Pace (Brazilia) pe o maşină „Ferrari". Ei au parcurs un tur de circuit (13,640 km) în 3:37,5, cu o medie orară de 225,776 km. Performanţe bune au mai obţinut echipajele Jacky Ickx (Belgia) — Brian Redman (Anglia) pe „Ferrari" — 3:38,5 şi Henri Pescarolo — Gerard Larrouse (Franţa) pe „Matra Simca" 3:41,6.

■

În prima zi a turneului internaţional masculin de volei de la Sofia, echipa Cubei a întrecut cu scorul de 3—0 (15—7, 15—12, 15—3) formaţia Italiei. Alte rezultate: Selecţionata studenţească a U.R.S.S. — Reprezentativa de tineret a Bulgariei 3—0 (15—10, 15—11, 16—14), Bulgaria — Selecţionata secundă a R.D. Germane 3—0 (15—13, 15—8, 15—11).

Redacţia şi administraţia: Bucureşti, str. Vasile Conta nr. 16; telefoane: centrala 11.10.05, secţia corespondenţi 11.51.09, interurban 72 şi 286; telex: sportrom buc. 186. Tiparul I. P. „Informaţia", Bucureşti 40 368

ÎNTÎLNIREA TOVARĂȘULUI NICOLAE CEAUȘESCU CU PARTICIPANȚII LA CONFERINȚA NAȚIONALĂ A UNIUNII ARTIȘTILOR PLASTICI, CU PRILEJUL VIZITĂRII EXPOZIȚIEI „125 DE ANI DE LA REVOLUȚIA DIN 1848 ÎN ROMÂNIA“

În prezența tovarășului Nicolae Ceaușescu, secretar general al Partidului Comunist Român, președintele Consiliului de Stat, s-a deschis, la amiază, la sala „Dalles“ din Capitală, expoziția jubiliară de artă plastică „125 de ani de la revoluția din 1848 în România“. Ea reprezintă un vibrant omagiu pe care pictorii, sculptorii și graficienii de pe întreg cuprinsul țării îl aduc glorioasei aniversări, marilor înaintași, celor ce au purtat steagul mișcării revoluționare pașoptiste, luptînd, cu inimile înflăcărate de o nobilă iubire de neam și țară, pentru libertate și progres, pentru unitatea și independența națiunii române..

La vernisaj au luat parte tovarășii Manea Mănescu, Paul Niculescu-Mizil, Gheorghe Pană, Gheorghe Rădulescu, Virgil Trofin, Ilie Verdeț, Maxim Berghianu, Gheorghe Cioară, Emil Drăgănescu, Janos Fazekas, Petre Lupu, Dumitru Popescu, Leonte Răutu, Gheorghe Stoica, Ștefan Voitec, Cornel Burtică, Miron Constantinescu, Mihai Dalea, Mihai Gere, Ion Ioniță, Vasile Patilineț.

De asemenea, erau prezenți membri ai C.C. al P.C.R., miniștri conducători de instituții centrale și organizații obștești. Sînt de față participanții la Conferința națională a uniunii artiștilor plastici, mulți dintre ei prezenți cu opere în expoziție, critici de specialitate și alți oameni de cultură.

Este ora 12,15. La intrarea în sala expoziției, secretarul general al partidului este întîmpinat de Ion Jalea, președintele de onoare al Uniunii Artiștilor Plastici, Brăduț Covaliu, președintele U.A.P., de membrii Biroului de conducere al U.A.P.

Creatorii plastici care timp de trei zile au dezbătut în cadrul Conferinței lor naționale problemele majore ale artei căreia îi s-au dedicat, au ținut să fie prezenți la această festivitate. Ei au făcut o călduroasă și însuflețită primire tovarășului Nicolae Ceaușescu, exprimîndu-și satisfacția pentru prilejul de a se întîlni din nou cu conducătorul partidului și statului, de a-i exprima direct, sentimentele de gratitudine pentru interesul și prețuirea cu care secretarul general, partidul și statul nostru, înconjoară pe artiști, pentru grija deosebită manifestată față de dezvoltarea patrimoniului spiritual național.

Tovarășul Nicolae Ceaușescu, ceilalți conducători de partid și de stat, sînt invitați să viziteze expoziția, care are drept „motto“ cuvintele pline de semnificație rostite de secretarul general al partidului la recenta adunare populară de la Iași : „Sărbătorind împlinirea a 125 de ani de la revoluția de la 1848 din țările române, cel mai înalt omagiu pe care-l putem aduce memoriei acelora care au ridicat și ținut sus, în acele vremuri grele, steagul luptei pentru libertate națională, pentru unitate și progresul patriei, este de a ne angaja cu toții să muncim cu toată energia și priceperea pentru înfăptuirea politicii interne și externe a partidului și statului, pentru edificarea societății socialiste multilateral dezvoltate în România“.

Lucrările înmănunchiate în expoziție constituie o pregnantă mărturie a prețuirii pe care artiștii o dau trecutului glorios al patriei, năzuințelor statornice ale poporului român pentru păstrarea și afirmarea ființei naționale, eroismului și demnității sale, vocației sale creatore.

Tovarășul Nicolae Ceaușescu, ceilalți conducători de partid și de stat, se opresc îndelung în fața a numeroase opere din expoziție, apreciind calitățile lor artistice, forța lor sugestivă, evocatoare. Secretarul general al partidului se întreține călduros cu membrii conducerii Uniunii Artiștilor Plastici, subliniind că operele expuse relevă faptul că pictorii, sculptorii, graficienii s-au apropiat, cu dragoste și înțelegere, de marile teme ale realității vieții noastre, ale istoriei, de momentele sale de seamă, care reprezintă simboluri ale luptei pentru libertate și independență a poporului nostru. Conducătorul partidului și statului arată că artiștii plastici trebuie să aibă în vedere, permanent, realizarea unor lucrări monumentale, inspirate din trecutul de luptă, din tradițiile noastre revoluționare — adevărate mărturii ale istoriei noastre vii — lucrări care să înfrumusețeze orașele țării, noile lor cartiere, piețele publice.

Mulțumind pentru onoarea deosebită ce i s-a făcut întregii obști a artiștilor plastici, pentru întîlnirea cu participanții la Conferința națională a Uniunii de creație, pentru prezența secretarului general al partidului la vernisajul expoziției, pictorul Brăduț Covaliu, președintele Uniunii Artiștilor Plastici, a spus :

Mult stimate și iubite tovarășe secretar general, stimați tovarăși din conducerea de partid și de stat, este pentru noi, astăzi, o mare bucurie acest moment emoționant — pe care îl reprezintă vizita dumneavoastră — prin care se încheie Conferința Uniunii Artiștilor Plastici din România.

Aș dori să vă informăm, tovarășe secretar general, că lucrările conferinței s-au desfășurat într-o atmosferă foarte vie, în spirit constructiv; au luat cuvîntul peste 40 de tovarăși, care au manifestat, împreună, adeziunea totală a artiștilor plastici pentru politica partidului nostru, pentru o artă care să servească poporul, care să facă legătura între efortul creator și dorința maselor largi. S-au discutat aspecte importante ale activității noastre, cum ar fi arta pentru public, problema expozițiilor, s-au discutat aspecte majore privind rolul social al tuturor genurilor, s-au formulat și critici pentru că uniunea mai are foarte multe de făcut, de realizat.

Noi, stimate tovarășe secretar general, am vrea să vă asigurăm, în măsura în care am reușit această expoziție, că sîntem hotărîți să facem act din idealurile sociale și revoluționare ale partidului nostru, ale poporului nostru, o artă care să deschidă un orizont larg spre viitorul socialist al patriei noastre.

Întîmpinat cu îndelungi aplauze de sutele de artiști prezenți la inaugurarea expoziției, a luat cuvîntul tovarășul Nicolae Ceaușescu.

Aprecierile secretarului general al partidului la adresa operei artiștilor noștri plastici, mesajul pe care l-a trimis creatorilor de frumos care, reuniți la conferința lor națională, au reafirmat hotărîrea întregii obști de a duce mai departe tradițiile luminoase ale plasticii românești, îndemnurile sale ca arta să slujească idealurile poporului, să reflecte năzuințele și aspirațiile sale, lupta pentru progres și o lume mai bună au găsit un puternic ecou, au fost primite cu deplină aprobare, cu conștiința răspunderii ce incumbă artistului-cetățean al României Socialiste.

Aceste simțăminte și-au găsit expresia în mulțumirile profunde adresate secretarului general al partidului de către președintele U.A.P., care a relevat că îndemnurile partidului și cuvintele calde ale tovarășului Nicolae Ceaușescu, adresate acum, ca și cu prilejul altor întîlniri, trec prin inima tuturor artiști lor plastici.

PROLETARI DIN TOATE ȚĂRILE, UNIȚI-VĂ!

Sportul

ZIAR AL CONSILIULUI NAȚIONAL PENTRU EDUCAȚIE FIZICĂ ȘI SPORT

ANUL XXIX — Nr. 7 439 | 4 PAGINI 30 BANI | Duminică 10 iunie 1973

UN REMARCABIL SUCCES AL BOXULUI ROMÂNESC LA BELGRAD

C. GRUIESCU ȘI S. CUȚOV — CAMPIONI EUROPENI!

MIRCEA TONE ȘI ALEC NĂSTAC — MEDALII DE ARGINT • ROMÂNIA PE LOCUL II PE NAȚIUNI: 2 MEDALII DE AUR, 2 ARGINT ȘI TREI BRONZ!

BELGRAD, 9 (prin telex, de la trimișii noștri).

Gala finală a celei de a 20-a ediții a campionatelor europene, desfășurată simbătă seara în sala Pionir din Belgrad, a consfințit remarcabilul succes general al boxerilor români la această mare confruntare. Evoluînd admirabil, Constantin Gruiescu și Simion Cuțov au cucerit victorii clare, certe, îndelung aplaudate de asistență. Ei au fost încununați cu titlurile de campioni ai Europei. Alături de acești admirabili reprezentanți ai pugilismului românesc, la completarea prestigiosului palmares la această ediție a C.E. au contribuit și Mircea Tone, Alec Năstac — medalii de argint, Gabriel Pometcu, Sandu Tirilă și Ion Alexe — medalii de bronz. Sincere felicitări tuturor boxerilor precum și antrenorilor care i-au pregătit pentru realizarea acestor performanțe care contribuie la sporirea prestigiului sportiv internațional al țării noastre.

CONSTANTIN GRUIESCU

SIMION CUȚOV

VICTORIA TEHNICII

Categoria semimuscă : V. ZASÎPKO (U.R.S.S.) b.p. (5—0) B. Fuciadjiev (Bulgaria). Așa cum ne-am așteptat, în partida dintre bulgarul Fuciadjiev și sovieticul Zasîpko s-au confruntat două tactici : ofensiva lui Fuciadjiev și defensiva activă a lui Zasîpko. Boxerul bulgar a încercat să se impună cu vigoarea și ambiția tinereții. Mult mai experimentat și mai bine pregătit tehnic, campionul sovietic a profitat de atacurile adesea imprudente ale adversarului său și începînd din rundul doi a contrat precis, netezindu-și drumul spre victorie. Finalul a aparținut în întregime boxerului sovietic, care a primit decizia în unanimitate.

SUCCES CATEGORIC

Categoria muscă : CONSTANTIN GRUIESCU (ROMÂNIA) b.p. (5—0) V. Rodriguez (Spania). Primul dintre boxerii români care a urcat treptele ringului pentru finala continentală a fost **Constantin Gruiescu.** Reprezentantul nostru a început lupta cu un calm desăvîrșit (multiplele competiții internaționale la care a participat spunîndu-și cuvîntul în această ultimă încleștare a categoriei). **Gruiescu** a plasat încă din primele minute numeroase directe de stînga, care și-au atins ținta cu regularitate, dublate de excelente croșee de dreapta ce l-au incomodat vizibil pe spaniol. Prima repriză s-a încheiat în avantajul evident al românului. În rundul doi, Rodriguez a trecut la atac pentru a recupera terenul pierdut, dar precizia directelor lui Gruiescu l-au ținut la respect. Spaniolul a încercat mereu o lovitură decisivă, dar cel care a plasat lovituri puternice, repetate a fost Gruiescu. Spre finalul reprizei, românul a expediat cîteva upercuturi ce au fost aplaudate de spectatorii prezenți în sala Pionir. Ultimele trei minute au început într-un ritm debordant. Gruiescu, cu avantajul primelor șase minute în față, a continuat să practice același box sigur, economic și precis. Încercările disperate ale spaniolului de a intra în posesia titlului s-au lovit de un Gruiescu pus pe fapte mari, care nu a iertat nici o inexactitate a adversarului său, și a punctat din toate pozițiile, eschivînd cu măiestrie

Victor BANCIULESCU
Mihai TRANCĂ

(Continuare în pag. a 4-a)

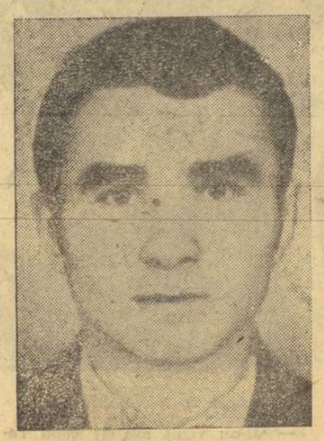

MIRCEA TONE

ALEC NĂSTAC

REZULTATE TEHNICE FINALE

Categoria semimuscă:	V. ZASÎPKO (U.R.S.S.) b.p.	B. Fuciadjiev (Bulgaria)
Categoria muscă:	C. GRUIESCU (România) b.p.	V. Rodriguez (Spania)
Categoria cocoș:	A. COSENTINO (Franța) b.p.	Mircea Tone (România)
Categoria pană:	S. FÖRSTER (R.D.G.) b.ko. 1	Z. Iovanovici (Iugoslavia)
Categoria semiușoară:	SIMION CUȚOV (România) b.p.	R. Tomczyk (Polonia)
Categoria ușoară:	M. BENEȘ (Iugoslavia) b.ab. 3	A. Kamnev (U.R.S.S.)
Categoria semimijlocie:	S. CSJEFF (Ungaria) b.p.	M. Weidner (R.D.G.)
Categoria mijlocie mică:	A. KLIMANOV (U.R.S.S.) b.p.	J. Rudkowski (Polonia)
Categoria mijlocie:	V. LEMEȘEV (U.R.S.S.) b.p.	A. Năstac (România)
Categoria semigrea:	M. PARLOV (Iugoslavia) b.p.	J. Gortad (Polonia)
Categoria grea:	V. ULIANICI (U.R.S.S.) b.p.	P. Hussing (R.F.G.)

Agenda activități sportive de masă

UN SFÎRȘIT DE SĂPTĂMÎNĂ DEOSEBIT DE BOGAT

Importanta sarcină trasată organizațiilor noastre sportive de către Hotărîrea Plenarei C.C. al P.C.R. din 28 februarie — 2 martie 1973, aceea de a iniția la fiecare sfîrșit de săptămînă acțiuni cît mai numeroase, cît mai variate și mai atractive, adresate unei mase largi de cetățeni, este transpusă sistematic și consecvent în viață. Astăzi, de pildă, programul activităților de acest gen, simple și nepretențioase (care nu-și propun să consacre mari campioni, ci doresc numai să ofere posibilitate fiecărui cetățean de a-și petrece timpul liber într-un mod util și plăcut) este deosebit de bogat. Vom încerca să spicuim de pe agendă momentele cele mai semnificative ale „duminicii sportive“.

„CROSUL DE VARĂ“ DOMINĂ ACTUALITATEA BUCUREȘTEANĂ

Succesul marcant înregistrat de crosurile primăverii, a determinat organizațiile sportive ale Capitalei să asigure acestei forme deosebit de eficiente a practicării exercițiului fizic — alergarea — continuitatea pe parcursul întregului an. A venit, așadar, rîndul crosurilor de vară, din suita celor 9 prevăzute pînă la finele lui 1973. Reamintim că obținerea a minimum 5 taloane de concurs (condiția fiind terminarea cursei) dă dreptul de participare la tragerea la sorți a unor frumoase premii în materiale și echipament sportiv oferite de Consiliul municipal pentru educație fizică și sport. Astăzi există posibilitatea de a obține un nou jeton. În sectoarele 3, 5, 6 și 7 se organizează, începînd de la ora 9, noi ediții ale atractivei competiții. Locurile de concurs : aleile din jurul stadionului „23 August“, Baza Hipică din Calea Plevnei, Casa de cultură a tineretului „Ecran club“ din șoseaua Grozăvești, Stadionul Străulești, de la capătul tramvaiului 6.

Totodată, vor avea loc competiții sportive populare în Parcul Herăstrău, în pădurea Mogoșoaia, la stadionul Progresul, un mare concurs de orientare turistică în pădurea Brănești.

FESTIVALUL CULTURAL-SPORTIV „STEJARUL“

Consiliul județean Maramureș pentru educație fizică și sport, în colaborare cu Comitetul județean U.T.C. și Consiliul județean al sindicatelor, organizează astăzi, în pădurea „Stejarul“ de lîngă Fintensul Mare, o amplă acțiune cultural-sportivă adresată cetățenilor de toate vîrstele. Vor avea loc întreceri de gimnastică, scrimă, box, volei, tir (cu arme cu aer comprimat), ciclism și jocuri distractive.

Un excelent prilej de a petrece o zi frumoasă, într-un cadru deosebit de pitoresc, în tovărășia atît de

(Continuare în pag. a 3-a)

Campionatele republicane școlare

și concursul de atletism al juniorilor

CÎTEVA PERFORMANȚE VALOROASE PE STADIONUL TINERETULUI

● Mariana Nan peste 50 m la disc ● Dorel Cristudor 10,4 pe 100 m ● Doina Spinu 6,19 m la lungime

Dorel Cristudor cîștigă detașat finala sprinterilor la 100 m
Fotografii : Vasile BAGEAC

Leagăn al sportului bucureștean, stadionul Tineretului a fost pur și simplu inundat ieri de... tinerețe. 897 de atleți și atlete, reprezentînd 95 de cluburi și asociații sportive din 31 de județe și din Capitală, s-au prezentat la startul campionatelor republicane școlare și al concursului de primăvară al juniorilor de categoria I. A fost — mai înainte de toate — o posibilitate de a trece în revistă rezultatele realizate de atletism în tentativa sa de a-și extinde aria, de a-și mări audiența la școlari. Ținînd seama de faptul că a fost vorba de o participare selectivă, prezența la startul finalelor fiind condiționată de realizarea unor baremuri, vom socoti că atletismul cu tentă de performanță a pătruns în trei sferturi din județele țării, ceea ce este, fără îndoială, îmbucurător. Mai rămîn însă 8 județe, 8 „pete albe“ pe harta atletică a țării și — trebuie să recunoaștem — în 1973 lucrul nu poate să nu ne dea de gîndit. Dacă vom cerceta cu atenție listele de rezultate realizate în concurs vom afla și „îngăduința“ cu care au fost socotite trecute normele în multe localități și atunci lista asociațiilor, cluburilor și — implicit — a județelor este și mai mare...

Imaginea despre grija cu care este privit și înconjurat atletismul în diferite colțuri ale țării ne-a fost întregită de defilarea participanților. Argeșul și Iașul au fost singurele reprezentative care au prezentat „plutoane“ masive de concurenți, echipate uniform, îngrijit, frumos. În rest... Ce să mai vorbim ! Toate culorile curcubeului într-o singură... echipă, culori estompate

Romeo VILARA
Hristache NAUM

(Continuare în pag. a 4-a)

Campionatele internaționale de tir ale României

TINERII NOȘTRI TRĂGĂTORI SE AFIRMĂ CU AUTORITATE

● Laurențiu Ilovici, Ana Buțu și Grațian Calotă — învingători în ziua a treia ● Gheorghe Sencovici conduce la skeet, după prima manșă ● Proba de pistol viteză a revenit (după baraj) cehoslovacului Vladimir Hurt ● Azi, ultima zi a întrecerilor

Juniorul român Laurențiu Ilovici, unul dintre cîștigătorii din ziua a treia a „internaționalelor“ de la Tunari, a înscris un rezultat de valoare : 596 p la armă standard 60 de focuri culcat.

Foto : Dragoș NEAGU

După ce tînărul pușcaș Ilie Codreanu a inaugurat campionatele internaționale ale României cu o victorie reconfortantă la armă liberă calibru redus 60 de focuri culcat, iată că și ieri — în ziua a treia a întrecerilor — alți reprezentanți ai noii generații de trăgători din țara noastră au realizat rezultate remarcabile. *La armă standard 60 de focuri culcat juniori, primele trei locuri au fost ocupate de tineri români. Laurențiu Ilovici*, campionul continental, și-a confirmat valoarea și posibilitățile, cucerind titlul cu un rezultat excepțional : 596 p, cu trei puncte peste recordul Europei. El a fost urmat de *Vili Stancu* și *Gheorghe Barbu*, de asemenea sportivi cu evidente perspective.

O evoluție excelentă au avut și reprezentantele noastre la pistol sport, probă care a revenit Anei Buțu, pe locul al doilea clasîndu-se Anișoara Matei.

Extrem de disputată, conform previzionărilor, proba olimpică de pistol viteză a oferit un spectacol deosebit de antrenant. A ieșit învingător cehoslovacul *Vladimir Hurt* (locul 9 la J. O.), la capătul unui baraj (3 serii a cîte 4 secunde) pasionant, susținut în compania spaniolului *Jaime Gonzales* (locul 5 la J.O.). Egal cu adversarul său în prima și cea de a treia serie, Hurt s-a arătat superior în seria secundă : 49—47. Dintre pistolarii români, cel mai bine s-a comportat (mai ales în manșa a II-a : 299 p), *Marcel Roșca* — medalie de bronz, 593 p. Cu un punct mai puțin și cu trei locuri mai jos s-a situat *Dan Iuga*. Și aici,

e **C. COMARNISCHI**

(Continuare în pag. a 4-a)

CONTINUĂ „MARATONUL“ DIVIZIEI A DE FOTBAL

VA ADUCE ETAPA DE AZI PRIMELE CLARIFICĂRI?

Acum, cînd finalul campionatului e atît de aproape, dar rezolvarea (definitivă) a locurilor ce aduc titlul sau... Divizia B atît de departe, rezultatul oricărei partide este legat cu mii de fire fie de fruntea clasamentului, fie de coada lui, fie... de amîndouă. Rezultat de mijloc aproape că nu mai există.

De altfel, chiar și programul etapei de azi nu face excepție de la această regulă. Vi-l reamintim :

București : RAPID (10) — SP. STUDENȚESC (16)
STEAUA (6) — DINAMO (2)
în cuplaj pe stadionul „23 August“, începînd de la ora 17.30
Reșița : C.S.M. (11) — „U“ CLUJ (15)
Brașov : STEAGUL ROȘU (8) — A.S. ARMATA (14)
Arad : U.T.A. (13) — F.C. CONSTANȚA (12)
Petroșani : JIUL (9) — F. C. ARGEȘ (4)
Ploiești : PETROLUL (7) — UNIVERSITATEA CRAIOVA (1)
Cluj : C.F.R. (3) — S. C. BACĂU (5)

Primele patru partide ale programului de azi au tangențe foarte vizibile cu înversunata luptă ce se duce în partea de jos a clasamentului pentru evitarea locurilor 13 și 16, fiecare dintre ele putînd fi decisiv nu numai pentru echipele care se înfruntă în mod direct, ci și pentru acelea angajate în această „horă a evitării“. Doar partida de la Petroșani — dacă facem o abstracție voită, dar desigur nereală, de la dorința echipei campioane de a-și onora titlul cucerit anul trecut — poate fi considerată de mijloc. În schimb, ultimele trei jocuri sînt legate direct de lupta (ce părea aproape încheiată înaintea partidei Universitatea Craiova — Steagul roșu) pentru tricourile de campioni.

În legătură cu jocul de la Ploiești să notăm că Universitatea și Petrolul s-au întîlnit pînă acum de 17 ori în campionat, bilanțul fiind favorabil craiovenilor care au învins de șase ori (față de cinci victorii ale ploieștenilor) și au terminat tot de șase ori la egalitate; golaveraj : 21—19 în favoarea Universității. De regulă fiecare echipă a cîștigat meciul susținut pe terenul său.

Întîlnirea de la Ploiești nu eclipsează însă cuplajul bucureștean și mai ales tradiționalul derby Steaua — Dinamo. A învinge, pentru Dinamo este acum o necesitate stringentă dacă vrea să se mențină în lupta pentru titlu. Să amintim că Steaua și Dinamo susțin azi al 50-lea joc al lor în Divizia A. Un jubileu care se cere onorat — credem — de ambele echipe printr-un joc de calitate. Din cele 49 de meciuri disputate pînă acum, Steaua a cîștigat 12, 14 s-au încheiat la egalitate iar 23 au revenit lui Dinamo. Raport de goluri: 76—64 în favoarea echipei din șos. Ștefan cel Mare.

În încheiere să reamintim că meciul de la Ploiești începe la ora 16, (repriza a II-a fiind televizată), iar cuplajul interbucureștean debutează la ora 17.30, cu partida Rapid — Sportul studențesc, continuîndu-se la lumina reflectoarelor cu Steaua — Dinamo. Restul confruntărilor, la ora 17.30.

CLASAMENTUL

1. Univ. Cv.	26	13	8	5	46—31	34
2. Dinamo	25	13	4	8	37—29	30
3. C.F.R.	25	10	10	5	28—22	30
4. F.C. Argeș	26	11	7	8	38—24	29
5. S.C. Bacău	26	11	7	8	30—31	29
6. Steaua	26	9	10	7	33—25	28
7. Petrolul	26	9	8	9	18—26	26
8. Steagul roșu	26	9	7	10	31—19	25
9. Jiul	26	10	5	11	33—36	25
10. Rapid	26	7	10	9	25—23	24
11. C.S.M. Reșița	26	7	10	9	29—32	24
12. F.C. Constanța	26	8	7	11	29—30	23
13. U.T.A.	26	7	9	10	29—33	23
14. A.S.A.	26	11	1	14	32—39	23
15. „U“ Cluj	26	7	8	11	21—39	22
16. Sp. studențesc	26	4	11	11	26—46	19

DUBLĂ VICTORIE A GIMNASTELOR ROMÂNCE ÎN MECIUL CU ECHIPA U. R. S. S.

Elena Ceampelea învingătoare la individual compus !

CONSTANȚA, 9 (prin telefon). Cea de a doua zi a meciului internațional amical dintre reprezentativele feminine de gimnastică ale României și U.R.S.S. a programat exercițiile liber alese. Dată fiind diferența foarte mică dintre cele două echipe, se punea problema ca fiecare team în parte să încerce să aibă la activ cît mai puține ratări, dar acest lucru n-a fost chiar așa de simplu, întrucît tensiunea firească a solicitat la maximum sportivele ambelor formații. Spre meritul lor, gimnastele românce s-au comportat excelent, reușind — pentru prima dată în istoria întîlnirilor cu redutabila garnitură sovietică — să cîștige, și încă într-o manieră categorică !

Am avut prilejul să le vedem pe fetele noastre extrem de mobilizate și ajunse la o maturitate remarcabilă, evoluînd dezinvolt, cu precizie și eleganță, continuînd să meargă, de altfel, pe linia ascendentă din ultimele întîlniri internaționale. În mod special se cere a fi subliniată comportarea avută de **Elena Ceampelea** și **Anca Grigoraș,** cele mai bune sportive ale noastre în această întîlnire.

Formația sovietică a trebuit să suporte handicapul serios produs de cele două ratări (surprinzătoare) avute de gimnasta sa nr. 1, **Antonina Koșel,** care a greșit ambele sări-

Constantin MACOVEI

(Continuare în pag. a 4-a)

Sportul Magazin

CONFESIUNILE UNEI ANTRENOARE DE... RUGBY!

● „Am jucat și eu rugby!" ● „Cultiv curajul, cinstea, urăsc minciuna" ● Zilnic, circa 7 ore pe stadioane

De necrezut și totuși adevărat! La noi în țară există o antrenoare de rugby. Și nu puțini sînt aceia care auzind de ea, se îndoiesc că... s-ar pricepe, într-adevăr, la rugby — sport prin excelență bărbătesc. Cei ce trăiesc în lumea acestei discipline o cunosc însă pe profesoara de educație fizică **Mariana Lucescu** și știu cum lucrează. Duminică 3 iunie, ea a înregistrat un succes care-i confirmă valoarea în această direcție: echipa **Școlii sportive nr. 2 București**, pe care o antrenează, a cîștigat titlul de campioană republicană la juniori.

— Cum ați ajuns la... rugby? — am întrebat-o.

— Întîi, rețineți că sînt absolventă a I.E.F.S. cu specializarea rugby. În al doilea rînd, să știți că... am jucat și eu rugby. În urmă cu ani, mergeam la antrenamente pe stadionul Progresul unde venea actualul conf. univ. Nicolae Pădureanu cu studenții ce se pregăteau pentru specializarea rugby. Se făceau „miuțe" și eu cu încă o colegă — Niculina Ionescu — jucam cu ei. Cu viteza mea reușeam să marchez încercări. Cam de pe atunci m-am îndrăgostit de acest sport.

— Sînteți cunoscută ca un vajnic grădinar ce sădește de ani în inimile copiilor pasiunea pentru rugby...

— Da, am început de prin 1963, an în care mă aflam la Școala generală nr. 65 din comuna Pantelimon. Cîte talente am găsit aici, pentru toate sporturile, este de necrezut! Aici am început să formez primii rugbyști.

A urmat apoi trecerea la Școala sportivă nr. 2 București, unde Mariana Lucescu a lucrat în continuare pentru depistarea și formarea de tineri jucători în această disciplină. Lucrînd cu copiii care abia împlineau 10 ani, antrenoarea a reușit performanțe de toată lauda. Cu echipele sale de 7, 8 și 10, a cîștigat toate competițiile la care participa. Iar în acest an, formația școlii sale a cucerit „Cupa școlilor sportive" și titlul de campioană republicană la juniori. Interesant de arătat este că mulți dintre rugbyștii formați de ea — numărul lor este de ordinul sutelor — sînt azi și jucători în divizia A: Țața, Achim, Cioarec, Dumitru (Steaua), Ilie, Iordănescu (Sp. studențesc), Lazăr, Bujor, Bidirel (Gloria) ș.a.

— Cum reușiți să le explicați copiilor jocul?

— Simplu: jucînd și eu cu ei. Cînd văd că unii sînt mai fricoși, că evită contactele fizice, intru în joc. Și-i plachez, fără menajamente. Astfel îi ambiționez, îi formez. Dacă se vaită sau se feresc, le rănesc amorul propriu spunîndu-le: „Nu ești nici cît o femeie. Mai bine să ne lași. Noi lucrăm numai cu bărbați".

— Se spune că „aveți ochi" în depistarea lor. Cum îi selecționați?

Entuziasm și recunoștință...

— Mi-au venit mii de copii cerîndu-mi să-i primesc la rugby. Pe cine am oprit? Mai întîi mă uit la ei, fiind foarte important să-mi inspire încredere figura lor, să-mi pară dezghețați. Calitățile pe care pretind să le aibă sînt în ordine: inteligență, calități motrice, gabarit. Fără inteligență nu se poate juca rugby bine.

Interesant de remarcat este faptul că majoritatea copiilor trecuți prin „mîna" Marianei Lucescu știu rugby, au clarviziune în joc și o bună condiție fizică (evoluția din finală este o dovadă). Fiindcă antrenoarea nu face rabat la însușirea elementelor de tehnică, la pregătirea fizică. Zilnic, stă pe stadioane de la 9 la 13 și de la 16 la 19. Nu putem să nu mai amintim și de ținuta sa elegantă din timpul finalei. Spre deosebire de alți antrenori care în asemenea ocazii se agită, aleargă pe marginea terenului dînd indicații sau admonestîndu-și elevii, Mariana a stat liniștită pe bancă, deși rugbyștii ei erau încleștați într-un joc foarte greu. I-a lăsat în pace întrucît, după cum ne spunea, ei știau foarte bine cum trebuie să joace și nu mai aveau nevoie să fie dădăciți.

Nu este și aceasta o dovadă a siguranței antrenoarei, a seriozității cu care își pregătește elevii?

Modesto FERRARINI

Berceanu campion european

Mulți rivali cu suprafață
Deseori gîndesc așa:
Decît cu Berceanu în față
E mai bine sub saltea!...

NUMĂRĂTOARE INVERSĂ...

În această primăvară, bogată în jocuri internaționale, care au angajat toate reprezentativele țării noastre, începînd cu lotul A și sfîrșind cu cel de juniori, un tînăr și talentat fotbalist, care avea șanse mari să se numere printre selecționabili, a fost nevoit să schimbe verdele gazonului, atît de drag lui, cu ecranul televizorului, privind cu nostalgie și regret la evoluțiile altor fotbaliști. Este vorba de Vasile Aelenei, atacantul echipei Steaua, care în etapa a III-a a returului, în meciul cu Jiul de la Petroșani, a avut neșansa să suporte consecințele unei fracturi a tibiei piciorului stîng la o intrare mai dură, dar involuntară, a unui fundaș advers.

S-au scurs două luni, perioadă de timp în care acest fin dribler stă cuminte acasă, cu piciorul imobilizat în gips și numără ca un școlar zilele care au mai rămas pînă ce se va dispensa de nedorita „jambieră albă". Supus de curînd unui control radiologic sub directa supraveghere a doctorului Dumitru Tomescu, s-a constatat că fractura lui Aelenei merge spre vindecare, calusul format fiind o dovadă în acest sens. Totuși, ca măsură de precauțiune, el trebuie să stea încă imobilizat aproximativ trei săptămîni. Abia la sfîrșitul lunii iunie sînt speranțe să poată începe un program special, care va cuprinde exerciții fizice, de reeducare a piciorului, pentru revenirea la normal a mușchiului atrofiat.

Pe Aelenei îl așteaptă cu nerăbdare iubitorii fotbalului. Îl așteaptă și Valentin Stănescu, antrenorul echipei naționale, cel care i-a acordat credit deplin, selecționîndu-l în lotul reprezentativ, atunci, cu puține zile înaintea stupidului accident.

Spectatorii îl așteaptă cu aceeași nerăbdare cu care și el... așteaptă reîntîlnirea cu ei.

Gheorghe NERTEA

AVENTURĂ LA VIDRARU

O excursie de sfîrșit de săptămînă, la pescuit de păstrăvi, începe, de fapt, la începutul săptămînii: luni — informații de la cei care au fost duminică la lacul Vidraru (Argeș), la păstrăv. Indiferent de cantitatea și calitatea informațiilor adunate, marți încep tatonările în ceea ce privește mașina cu care ne vom deplasa; acestea continuă și miercuri, iar joi sîntem siguri că doctorul merge cu mașina; vineri am pus totul la punct în ceea ce privește nălucile și alte momeli artificiale, iar sîmbătă, la prînz, am și plecat.

Conduce doctorul, pe autostradă și nici nu știu cînd am ajuns la baraj. O scurtă formalitate la brigada silvică și ni se dă voie să pescuim în lacul de baraj, cu autorizație legală; ni se explică unde se află cabana în care vom putea înnopta etc. Și am purces la treabă... Dar pînă să ne montăm lansetele pînă am ales lingurile sau alt soi de năluci potrivite păstrăvilor, soarele a trecut peste munte.

...În zori, am „făcut ochi", cu toții, cam în același timp. Repede — repede, ne-am luat cele trebuitoare și, cînd focă nu pălise Calea Lactee, eram pe malul lacului.

— Nu mă mai duc pe cauciuc, hotărăște doctorul, mormăind.

— Bine faci, că n-are cine să conducă pînă la București, îl consolăm într-un fel. Aruncăm, de pe mal, tot felul de lingurii și woblere. Nimic însă, nici un păstrăv nu vrea să le guste. Insistăm. Nimic.

— Am o idee! — strigă tot doctorul. Știam că **ideile** lui sînt năstrușnice, dar le acordăm oarecare credit...

— Na! S-a dus **dracului**! — se lamentează doctorul.

— Ce s-a dus?

— Ideea mea și borcănelul cu capac găurit...

— Era ceva de.. **ideea** asta? — glumesc.

— Era!, strigă el. Dacă ești în stare să scoți de la cei 8—10 m adîncime borcănelul cu capacul crestat, prindem păstrăvi!...

Am plonjat în lac, am scos borcănelul cu capacul crestat în care erau bucățelele de pîine și peștișori verzui. Am pus în cîrlig un peștișor verde și am cules și roadele inițiativei: a trebuit să mă străduiesc să ajung la aproximativ 12—14 m adîncime, ca să descurc firul pe care un păstrăv de aproximativ 3 kg îl încurcase într-un ciot, după ce înghițise peștișorul verde, cu cîrlig cu tot... Pînă pe la prînz lucrurile s-au desfășurat cam așa: înginerul arunca cu lanseta și agăța un păstrăv sau o cioată, eu plonjam în lac ca să eliberez năluca din cioată, sau să conving păstrăvul să nu se mai ascundă prin rîgălii, iar doctorul extrăgea, prin operație, cîrligele din cavitatea bucală a păstrăvilor. Ultima „operație" pe care a făcut-o a fost aceea cu respirația artificială. Mi-a făcut-o mie. Știți, cînd plonjezi în apă și te lovești cu capul, de ceva tare, să presupunem un ciot din lacul Vidraru, nu e chiar atît de simplu...

Seara ne-am înapoiat ostoiți, arși de soare, dar cu trofee remarcabile — păstrăvii...

ILIE CARCIU

APARIȚII ÎN EDITURA STADION

Legendele sportului

De obicei, atunci cînd se redetează o carte interesul manifestat de cronicari este mai limitat, avînd în vedere că ei și-au exprimat opiniile în momentul primei apariții, totul reducîndu-se apoi la simpla înregistrare a lansării edițiilor următoare. În cazul cărții lui **Victor Bănciulescu, „Sport și legendă"**, această, să-i zicem, regulă, nu mai poate fi aplicată. Și nu din cauză că s-ar fi adus îmbunătățiri substanțiale lucrării, ceea ce ar fi necesitat, eventual, un nou punct de vedere, ci pentru că permite — prilejul este cît se poate de nimerit — o discuție privind acest sector de activitate al Editurii Stadion. Epuizarea ediției întîi confirmă că publicul este interesat în a citi cît mai multă literatură sportivă. (Și cartea „Sport și legendă" — bogat ilustrată — reprezintă un asemenea eveniment literar, chiar dacă lectorul nu citește o lucrare a-

parținînd unui gen sau altul al literaturii sau publicisticii, ci doar „cronici" ale unor... meciuri de demult, cronici cuprinse, însă, în mari opere ale literaturii române sau universale, de la cîntecele populare la Iliada și Odiseea).

Or, în acest sector — nu negăm utilitatea lucrărilor de pură specialitate — mai sînt multe de făcut: de la publicarea unor volume dedicate marilor sportivi (și, din fericire, nu ducem lipsă de astfel de „eroi") pînă la editarea unor cărți asemenea celor semnate de Fănuș Neagu, Alexandru Mirodan, Mircea Radu Iacoban sau alții. Fără îndoială, motivul rentabilității trebuie să fie luat în considerare, dar avem convingerea că s-a făcut încă prea puțin atît în ceea ce privește sondarea publicului, cît și popularizarea lucrărilor sportive.

Învățați sportul cu balonul oval *)

Sport al curajului, al unor calități definitorii pentru om, rugbyul poate fi (și trebuie) învățat de la o vîrstă fragedă, pentru a se putea atinge culmile măiestriei. Ceea ce încearcă, de altfel, să demonstreze și cunoscutul specialist **René Chiriac** în lucrarea **„Minirugby"**. Dedicată antrenorilor și profesorilor de educație fizică, preocupați de probleme sportului cu balonul oval, autorul pune la îndemîna celor interesați un manual foarte util, însoțit de numeroase chinograme.

Rubrică redactată de
Emanuel FANTANEANU

*) **R. Chiriac, „Minirugby", Editura Stadion, 1973, 119 pag., 7 lei.**

URĂRILE NOASTRE!

Consemnăm totdeauna cu plăcere, evenimentele fericite din viața sportivilor noștri. De data aceasta, „eroina" rîndurilor de față este voleibalista Mariana Popescu, *componentă de bază a echipei Dinamo și a reprezentativei naționale, care a cucerit anul acesta titlul de campioană balcanică. Alături de ea,* Alexandru Ionescu, *electronist la Studioul cinematografic București, un fidel suporter al formației din șos. Ștefan cel Mare și, fără îndoială, al voleiului.*

Ieri la prînz, Mariana și Alexandru s-au prezentat în fața ofițerului de stare civilă, pronunțînd, în prezența colegilor de echipă, a prietenilor și a rudelor, un hotărît „DA".

Să le urăm tinerilor căsătoriți viață lungă, fericită, casă de piatră și Marianei să se numere și de aici încolo printre cele mai bune jucătoare. (EM. F.).

FRAZE...

● Recordul mondial la sulița aparține Soarelui. Aruncă sulițe la milioane de kilometri depărtare.

● Ori de cîte ori juca o partidă de șah cu albele, se enerva. Pasămite, vedea negru în fața ochilor.

● Cei doi înotători au terminat cursa bras la bras.

● De cîte ori juca prost, tribuna i se părea... tribunal.

● Căsătorindu-se, gimnasta renunță să mai concureze la inele.

● Golul lui umplu inimile suporterilor.

V. D. POPA

PSEUDO-PUBLICITATE SPORTIVĂ

PRIMESC în gazdă pentru cel puțin un an echipe din categoria superioară cu puncte puține. Adresați: Campionatul Diviziei B.

JUCĂTOR rezervă Divizia A caut post titular Divizia B sau C; prefer provincia. Nae Navetistul — Loco.

SCHIMB locul 15 în clasament cu loc ceva mai central. Adresați: Post-restant — Cluj.

ANTRENOR capabil, pregătesc fundași-ofensivi pentru echipele cu înaintare deficitară. Căsuța poștală A.

CAUT urgent golgeter. Poate fi și cu lovituri de la 11 metri. Adresați: Codașă — Regie.

AURESC rachete de tenis. Adresa: Ilie — România.

PREDAU lecții de înot cu colacul clientului. Adresați: Fotbal Club — Constanța.

pt. conf.
D. C. MAZILU

RĂSPUNDE Ion Poștașu

M. T., VALEA CHIOARULUI. Să știți că iubitorii fotbalului nu sînt obligați să scrie versuri, ori de cîte ori cîștigă echipa favorită. Ne-am gîndit, cîntîndu-vă versurile, că poate nu știați acest lucru...

GHEORGHE NEAGU, SĂCELE. 1) Iată rezultatele obținute de echipa Viitorul, alcătuită din foștii jucători ai lotului de juniori U.E.F.A. 1962, pînă la desființarea ei: 1—0 cu Dinamo, 2—4 cu Steaua, 1—3 cu Știința Timișoara, 0—0 cu Știința Cluj, 3—1 cu Farul, 7—1 cu Steagul roșu, 0—3, cu Petrolul, 3—1 cu Rapid, 1—3 cu Progresul, 2—2 cu C.S.M.S. Iași, 2—2 cu U.T.A., 2—1 cu Dinamo Bacău, 2—3 cu Crișana Oradea și 7—0 cu Minerul Lupeni. 2) În finala ediției 1966—67 a Cupei României, Steaua a învins cu 6—0 pe divizionara C, Foresta Fălticeni, care eliminase unsprezecele Rapidului. 3) Da, în finala cu Steaua. Foresta Fălticeni a ratat o lovitură de la 11 metri, în minutul 90. Mă îndoiesc, totuși, că, altfel, ar mai fi avut șanse să egalize!

IOAN MARCUS, SATU MARE. „După cum știm cu toții, autorii golurilor 100, 200, 300 și 400 au fost premiați de către „Loto-Pronosport". Dar, dacă golul al 500-lea va fi un autogol? Autorul lui va primi un premiu pentru acest gol?". Asta ar fi culmea! Dacă s-ar întîmpla așa, ar ploua cu autogoluri. Nu vedeți că și nepremiate, se înregistrează destule! Dar dacă s-ar da și premii pentru treaba asta!

VASILE I. NEAGU, CÎMPULUNG MUSCEL. Bine au făcut prietenii dv. că v-au contrazis: mîngea respinsă de portar, la executarea unui penalty, POATE FI RELUATĂ DE CĂTRE JUCĂTORUL CARE A EXECUTAT LOVITURA. Numai dacă mîngea, la o lovitură de la 11 metri a lovit bara și a revenit în teren, ea trebuie să fie reluată de alt jucător decît cel care a executat lovitura.

I. GHINESCU, COMUNA BOTENI. Unde ați stat „ascuns", în ultima vreme? Revederea este, în orice caz plăcută. Să ascultăm, întîi, catrenul prin care cinstiți noua medalie pe care a cucerit-o, la lupte, Berceanu:

Cu colecția-i splendidă
Meșterul Ion Corneanu
Și-a propus, cred, să deschidă
„Expoziția Berceanu!"

UN GRUP DE SPECTATORI DIN SATU MARE. Nu trebuie confundate rezultatele neașteptate din fotbal (Steaua — Universitatea Craiova, Universitatea Craiova — Steagul roșu) cu „surprizele" de genul acelora pentru care, echipa dv. favorită, Olimpia, și alte formații, au fost penalizate la sfîrșitul campionatului trecut.

MARIUS MOGOȘ, CRAIOVA. **„Rapid s-a pus la adăpost de o surpriză neplăcută. Dar, eu am așteptat mai mult de la această echipă. De aceea, vă**

întreb: să mai țin cu ea sau nu?". Întrebați-vă inima, nu pe mine! De altfel, suporterului îi stă bine cu suferința. Ca și îndrăgostitului...

MARIN DAN GAVRIL, CONSTANȚA. Eu zic că se cuvine să mulțumim Radio-televiziunii pentru spațiul pe care îl acordă transmisiunilor sportive, în general, și fotbalului, în special. Nu uitați că meciul Steaua — Universitatea Craiova s-a desfășurat în nocturnă, deci, în afara orelor dinainte fixate pentru transmiterea etapei la radio. Și, totuși, s-a găsit posibilitatea să se transmită o bună parte din repriza a doua a partidei.

IONIȚA POTERAȘU, CLUJ. 1) Tenismanul Petre Mărmureanu a abandonat activitatea competițională, devenind antrenor. 2) Nu putem spune că jucătorii amintiți de dv. n-ar putea figura și ei în lotul național de fotbal. Să știți, însă, că nu s-a mărit numărul jucătorilor. Tot în unsprezece, se joacă!

R. TRAIAN, BUCUREȘTI. După cum ați putut constata, nu publicăm jocuri de cuvinte încrucișate, acrostihuri, monoverbe etc. Sînt informat, de altfel,

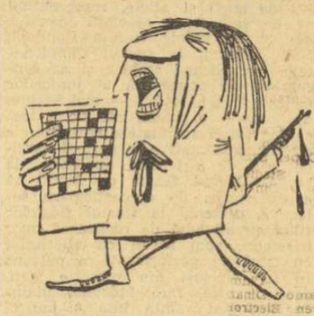

că nici revista „Rebus" nu și-a propus să publice... cronici sportive!

Ilustrații: N. CLAUDIU

Bucuroși la toate!

Școală și sport. Iată un subiect despre care nu putem spune că ar fi inedit. Aspecte din viața tumultuoasă a tineretului studios, surprinse în amfiteatre, în laboratoare, ca și pe terenurile de sport și-au găsit loc deseori în paginile ziarului nostru. Mai rar, însă, ni s-a oferit prilejul să relatăm fapte ca acelea pe care le vom reda în rîndurile de mai jos...

Sîntem în curtea Liceului nr. 1 din Miercurea Ciuc (Liceu care, în anul 1968, și-a serbat trei secole de existență și a cărui echipă de hochei s-a calificat în prima divizie a campionatului național!).

Este recreație. În jurul nostru, larma obișnuită. Ceva mai retrași, băieții prof. **Emeric Mezei.**

Întreaga clasă a XI-a, 30 de elevi la număr, toți hocheiști, este adunată în curte. Vorbește Mezei. Subiectul pare captivant. Cînd și cînd intervine cîte un elev. Da, discuția este într-adevăr interesantă. S-au anunțat, iar acum se dezbat condițiile de participare la cea de a III-a tabără, de vară, a claselor de hochei, de la Lacul Sf. Ana. Proiecte? Cu adevărat frumoase. Din nou vor fi instalate pe marginea lacului corturile. Zece la număr. În mijlocul lor va tronа, „gigantul", cortul cu o capacitate de 40 de persoane. Aici se va amenaja bucătăria. „Bucătarul șef", **Emeric Mezei**, și-a stabilit de pe acum ajutoarele. Cîte patru în fiecare zi. Mereu altele. Toți băieții, fără excepție, trebuie să învețe să gătească. Cine știe? De data asta, cămara va trebui improvizată într-o... groapă, nu ca anul trecut cînd, instalată într-un colț, în cortul gigant, a dat lama în ea un... urs. Atunci, ursul a păgubit băieții de 24 de pachete de unt. Pe toate le-a mîncat. Provizia taberei pe șase zile...

Teodor Gherman va trebui neapărat să adauge bagajului său chitara. Seara, în jurul focului, melodiile ce picură din strune au un farmec ca nicăieri altunde. Și nu trebuie uitate nici mănușile de box. După hochei, a doua pasiune a elevilor dintr-a XI-a este boxul, iar prof. Mezei a găsit de cuviință că sportul cu mănuși le dezvoltă voinicilor săi forța. Astfel, boxul a fost inclus în programul de antrenament, de vacanță, al hocheiștilor, alături de alergările de fond în jurul lacului, de probele de sprint. În tabăra de la Lacul Sf. Ana va începe pregătirea propriu-zisă a elevilor pentru noul sezon competițional de hochei.

★

Strașnici mai sînt acești 30 de elevi ai lui Mezei! În componența de astăzi sînt din clasa a IX-a, din 1970. Atunci s-a înființat, la Liceul nr. 1 din Miercurea Ciuc, clasa specială a hocheiștilor. Și tot atunci, Mezei, profesorul de educație fizică, a fost numit antrenorul și dirigintele clasei. Ce a urmat? O suită de succese în sport și la învățătură, de-a dreptul excepționale.

Cum poate fi, de pildă, numit altfel faptul că, din această primăvară, echipa clasei a XI-a a Liceului nr. 1 din Miercurea Ciuc și-a cîștigat dreptul de participare în prima divizie a campionatului național de hochei, în care joacă formațiile Dinamo și Steaua din București? În sezonul competițional 1972-1973, băieții lui Mezei au cucerit titlul de campioni orășenești, apoi de campioni județeni; iar în final au devenit campioni naționali de juniori. Participînd în campionatul de hochei, Divizia B, aici, tot ei, au ocupat primul loc în grupă, iar în meciul de baraj cu formația Avîntul Gheorghieni — pentru promovarea în Divizia A — elevii clasei a XI-a au înscris adversarilor lor șapte goluri, în timp ce propriul portar a scos doar de trei ori pucul din poartă...

Succesul clasei a XI-a a fost sărbătorit de profesorii și elevii liceului cu fastul cuvenit. Era și firesc. Satisfacția a fost generală. Experiența cu clasa specială de hochei a reușit. Iar reușita, ca să nu rămînă un caz izolat, a determinat ca alte și alte clase speciale de hochei să la ființă la Liceul nr. 1. Aici, clasele de hochei au intrat, parcă, pe... bandă rulantă. Hocheiul are asigurate la acest liceu toate premisele unei dezvoltări impetuoase, așa cum nu a cunoscut pînă în prezent nicăieri în țară. Pentru dezvoltarea lui, elevii liceului muncesc, se antrenează, și cu toții învață bine. Dar, iată că se apropie vacanța și, deocamdată, clasa specială, campionii, se pregătesc și ei să o întîmpine...

Gheorghe ȘTEFĂNESCU

VARIETĂȚI

MARATON... ÎN FAMILIE

Soția campionului olimpic de maraton de la München, americanul Frank Shorter, pare să respecte cu sfințenie angajamentul luat în fața ofițerului stării civile: „Unde vei fi tu, acolo voi fi și eu..."

Ca atare, ea își urmează soțul nu numai la concursurile la care acesta participă, dar nu pregetă să-l însoțească și la... antrenamente, alergînd cot la cot cu campionul olimpic pînă aproape de jumătatea cursei!

Cîțiva ziariști japonezi, sosiți în S.U.A. pentru a filma antrenamentele lui Shorter, au rămas uluiți de vitalitatea soției acestuia, de competența cu care discută despre maraton, de realismul sfaturilor pe care le împărtășește campionului în timpul întovitoarelor antrenamente.

Unul dintre ei a scris, cu o evidentă admirație: „Dacă femeile ar avea dreptul să participe la maraton, doamna Shorter ar fi — neîndoios — prima recordmană mondială a acestei probe".

De remarcat că Mary Shorter n-a făcut niciodată sport de performanță!

COLECȚIONARUL — RECORDMAN...

După părerea autorizată a specialiștilor, colecția de cărți de șah a pensionarului Pavel Savinov din Chișinău este cea mai completă „bibliotecă" particulară de acest gen din Uniunea Sovietică, pe alocuri ea putînd rivaliza cu fondul bibliografic pe profil al... Academiei U.R.S.S.!

Numai 18 cărți îi lipsesc pasionatului colecționar din toate edițiile de șah tipărite în limba rusă în ultimii 200 de ani, mîndria constituind-o „Manualul de învățare", publicat în 1824, la Petersburg, în numai două sute de exemplare de cunoscutul precursor al șahului rus, A. Petrov. După cît se pare, exemplarul pe care îl deține Savinov este unul din cele două care s-au mai păstrat, celălalt — conținînd autografu editorului — aflîndu-se în Casa memorială Pușkin din Leningrad.

Fost profesor de istorie și — în timpul liber — istoric al mișcării șahiste din Uniunea Sovietică, Pavel Savinov se ocupă în prezent de răspîndirea sportului minții în rîndul elevilor, fiind animatorul cercului de șah de la Casa pionierilor din Chișinău.

SFÎRȘITUL MECIULUI FLUIERAT DE... PRIMAR!

Într-un mod original s-a încheiat, nu de mult, meciul de hochei din campionatul elvețian dintre Lugano și Chaux de Fonds. Întrerupt în repetate rînduri de intervenția suporterilor celor două echipe, confruntarea — decisivă pentru stabilirea ierarhiei finale în prima ligă — s-a dat fără sfîrșit, jucătorii celor două formații mai mult... parlamentînd decît patinînd!!

În cele din urmă, primarul orașului Lugano a apărut pe gheață, oprind desfășurarea așa-zisului joc, grație unei prevederi a legislației locale care prevede suspendarea oricărei distracții publice cu începere de la ora 11 noaptea.

Căutînd să afle, a doua zi, cît de fundamentată a fost intervenția primarului, ziariștii au constatat că onorabilul șef al Consiliului municipal avusese dreptul să oprească meciul, bazîndu-se pe o lege votată la Lugano în... secolul al XVIII-lea!!

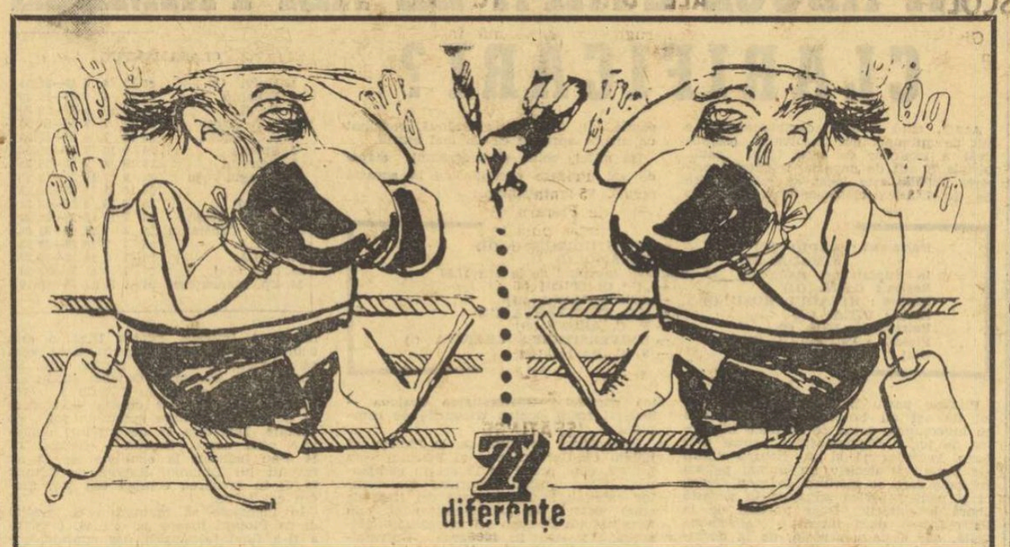

Un nou test de perspicacitate oferit de colaboratorul nostru N. CLAUDIU. Descoperiți cele șapte diferențe dintre un desen și altul (după cum se vede, unul dintre desene este inversat).

LA I.I.S. PROGRESUL — ÎNCĂLȚĂMINTE

PESTE 85 LA SUTĂ DINTRE SALARIAȚI PRACTICĂ GIMNASTICA LA LOCUL DE MUNCĂ

O activitate care poartă girul conducerii fabricii și al comitetului de partid

Gimnastica la locul de muncă își sporește necontenit adepții. Ne-am convins de acest adevăr vizitînd — cu totul... neoficial — una din unitățile socialiste din sectorul 3 al Capitalei, I.I.S. **PROGRESUL — ÎNCĂLȚĂMINTE.**

Am sosit cu cîteva minute înainte de ora 10, cînd salariații au pauza de masă. Secretara comitetului de partid, tovarășa **Olga Păduraru**, ne-a propus să întrerupem discuția în care ne aflam angajați :

— **Vreau să vă arăt ceva care bănuiesc că vă interesează...**

Și ne-a condus către o hală uriașă, cea a sectorului de croit fețe.

Ora 10,03... Toți muncitorii și muncitoarele se grupaseră pe culoarele dintre mașinile de lucru. Toată lumea executa exerciții de gimnastică. Exerciții de brațe, de trunchi, de respirație. Exerciții cu o gamă foarte variată, conduse chiar de maiștri din atelier, **Ioan Bocancea** și **Ioan Dumitru**. Am notat cu atenție : **nimeni nu s-a eschivat de la această activitate extrem de interesantă și, mai ales, atît de utilă.** Timp de 5 minute, întregul colectiv al acestui atelier ne-a oferit o demonstrație extrem de convingătoare a ceea ce înseamnă să practici CONȘTIENT exercițiii menite să te destindă în mod efectiv, după patru ore de muncă. Cinci minute de sănătate colectivă în cadrul unei scurte dar dense pauze sportive pe care sutele de practicanți de la „Progresul — Încălțăminte" o desfășoară nu numai cu interes, dar și cu pasiune.

— **Dacă vreți, să urcăm și la etajul I...**

Sus, la primul etaj al clădirii centrale, se află secția de cusut, pregătit și tras tălpuit. Alte sute de muncitori și muncitoare. La ora 10,08 și aici întreaga secție se afla angajată — ca și jos, la parter — în aceeași activitate de gimnastică. În fruntea celor care executau exercițiile, maiștrii **Constantin Crișan** și **Maria Constantin**. Și aici, așadar, 5 minute de repaos activ, în cadrul unui program de exerciții interesant și bine selecționat. La 10,10 programul s-a încheiat.

— **În acest interval de timp, de la 10 la 10,10, colectivele principalelor secții din fabrică** — ne-a dat explicații tovarășa **Elena Tănăsescu**, secretara asociației sportive — **participă la exerciții de gimnastică. Unele de la 10—10,05, altele — după cum ați văzut și dv. — de la 10,05 la 10,10. Mai rămîn 20 de minute din pauza pentru masă ca salariatele fabricii să coboare în curte să ia cîte o gustare...**

Curtea (în paranteză fie spus) reprezintă un veritabil parc, cu alei și pomi umbroși, de ambele părți. Dacă ai încerca să elimini din acest decor clădirile uriașe ale fabricii, aflate în spate, ai fi tentat să crezi că miile de salariate de aici (în proporție de 75 la sută „Progresul — Încălțăminte" are un profil feminin) se află undeva la iarbă verde...

De la tovarășa Păduraru aflăm că gimnastica la locul de muncă se practică în proporție de 85 la sută (adică în toate secțiile unde este posibil) — nu de ieri, de alaltăieri, ci de aproape 10 ani. Adică de la înființarea fabricii. Iată, într-un viitor apropiat salariații de aici vor sărbători un deceniu de cînd se află în acest veritabil palat. Un palat al muncii creatoare, entuziaste, de înaltă calificare, de meritată prețuire. Nu scăpăm din vedere să notăm faptul că produsele de încălțăminte realizate aici iau calea exportului, în numeroase țări de pe continent (Uniunea Sovietică, Iugoslavia, Cehoslovacia, Olanda, R. D. Germană, Belgia, R. F. Germania), din Africa (Libia, Sudan), din Orientul Apropiat (Kuweit) și, mai recent, în S.U.A.

— **La randamentul sporit al muncii noastre contribuie nemijlocit și această activitate de gimnastică, ține să remarce unul dintre muncitorii fabricii, Atanase Savov.**

Este un bărbat trecut de prima tinerețe, dar care ne vorbește cu o prospețime cuceritoare.

— **Eu practic exerciții de gimnastică și acasă, dimineața, la sculare și seara, de asemenea. Cîte 10 minute de fiecare dată. Mă simt foarte bine. Cele 8 ore de muncă mi se par că trec pe nesimțite".**

Maria Lazăr, o muncitoare tînără, în jur de 20 de ani, se arată și ea mulțumită de inițiativa organizării gimnasticii la locul de muncă : **„După cele 5 minute de exerciții, am senzația că a dispărut oboseala după primele patru ore de producție. Ceea ce ne îndeamnă să practicăm exercițiile este și modul cum este alcătuit programul de către instructorii noștri ; aproape, în fiecare zi altul. Eu practic exerciții de gimnastică și acasă, mai ales seara, înainte de culcare. Și pot să vă spun că am un somn liniștit, care mă reface complet, după o zi de muncă".**

În final, reținem alte detalii : acțiunea introducerii gimnasticii la locul de muncă poartă girul conducerii fabricii (director, ing. **Constantin Nechita**) și al comitetului de partid — comuniștii fiind primii care au îmbrățișat cu căldură această extrem de utilă activitate. Totodată ea s-a înfăptuit prin colaborarea care s-a statornicit între comitetul sindical (președinte, **Panait Neagu**) și asociația sportivă (președinte, ing. **Tudor Rachieru**, inginerul-șef al fabricii). Cu alte cuvinte, o acțiune cu baze solide, căreia succesul i-a fost hărăzit încă din start.

Tiberiu STAMA

Agenda activității sportive de masa

(Urmare din pag 1)

plăcută a exercițiului fizic, a jocului și cîntecului popular maramureșean.

UN MARE CROS LA BUZĂU

Competiția de cros organizată de ziarul „Viața Buzăului" își programează astăzi, la ora 10, pe un traseu ales în centrul orașului, actul final. Cei mai buni alergători, calificați în etapa pe școli și asociații, își vor disputa întîietatea în cadrul a 7 categorii de vîrstă. După date statistice preliminare, cărora avem toate motivele să le dăm crezare, au participat pînă acum la întrecere peste 20 000 de tineri și tinere. Buzăul relansează ferm ideea sportului de masă !

START ÎN „CUPA STAȚIUNILOR"

Începînd de duminică va începe, la Ocnele Mari, tradiționala competiție de masă dotată cu „Cupa stațiunilor", organizată de Consiliul județean sindical și de C.J.E.F.S. Vîlcea. Vor avea loc dispute la volei, handbal, fotbal și atletism, cu participarea sportivilor din Călimănești, Căciulata, Govora, Olănești și Ocnele Mari. Întrecerile se vor desfășura săptămînal, urmînd ca stațiunea care va acumula mai mare punctaj să cucerească trofeul pus în joc.

EFERVESCENȚĂ LA GALAȚI

Programul „week-end"-ului sportiv din orașul de pe Dunăre prevede acțiuni numeroase și atractive. Pe aleile Grădinii publice se va desfășura un nou „Cros al fetelor" cu participarea tinerelor salariate de la I.I.S. Textila, Sănătatea și Comerțul. Poligonul orașului va găzdui întrecerile de tir dotate cu „Cupa Femina", în timp ce arena „Dunărea" va fi locul de disputare a unei competiții similare de popice.

Pe fluviu se vor întrece caiaciștii și canoiștii în tradiționala Cupă a sindicatelor.

Ample acțiuni sînt prevăzute, de asemenea, în orașele Tecuci, Berești și Tg. Bujorului unde vor avea loc concursuri de cros, orientare turistică, volei, baschet, handbal.

„CROSUL CEAHLĂUL"

Ziarul județean „Ceahlăul" organizează la Piatra Neamț un mare cros popular deschis tuturor amatorilor alergării. Numărul participanților se estimează la 6 000. Cîștigătorii vor primi cupe, oferite de redacție, și Diploma de onoare a filialei Neamț a Uniunii Ziariștilor din România.

★

Adăugînd la toate acestea marea acțiune cicloturistică din pădurea Ceala, de la Arad, crosurile populare de la Oradea și Baia Mare (despre care ziarul nostru a relatat în numerele sale trecute), primele acțiuni din cadrul „Săptămînii sporturilor olimpice", avem în față o agendă bogată, variată, atractivă și care — fără îndoială — va cunoaște un deplin succes.

UN SFÎRȘIT DE SĂPTĂMÎNĂ DEOSEBIT DE BOGAT

din TOATE SPORTURILE

HANDBAL După cum se știe, între 27 și 29 iunie la Brașov, Hunedoara și București se vor desfășura turneele de calificare pentru cele două campionate divizionare (A și B) ale campionatului intern. Cea mai importantă întrecere de acest gen va avea loc la Brașov, unde își vor disputa șansa de a evolua anul viitor în Divizia A, patru echipe masculine și patru feminine. Recent, a fost alcătuit și programul acestor jocuri : **27 IUNIE** (de la ora 14,45) : **Mureșul Tg. Mureș-Universitatea Iași (f), Progresul București-Universitatea Cluj (f), Voința București-Politehnica Galați (m). Carom-A.S.A. Tg. Mureș (m) ; 28 IUNIE : Mureșul Tg. Mureș-Universitatea Cluj, Progresul București-Universitatea Iași, Voința București-A.S.A. Tg. Mureș, Carom-Politehnica Galați ; 29 IUNIE : Universitatea Iași-Universitatea Cluj, Progresul București-Mureșul Tg. Mureș, Politehnica Galați-A.S.A. Tg. Mureș, Voința București-Carom.** Meciurile vor avea loc pe terenul Dinamo, unde dimineața au loc partidele de calificare pentru Divizia B, seria I masculin **Rafinăria Teleajen, Celuloza Călărași și Victoria Sf. Gheorghe)** și seria a II-a feminin **(Jiul Petroșani, Voința Rădăuți, Argeșeana Pitești, Știința Bacău).** La București, se vor disputa întîlnirile seriei I feminin **(Constructorul, Geologia, P.T.T.** — toate din București) pe terenul Voința, de la ora 18, iar la Hunedoara se întrec formațiile din seria a II-a masculin **(Știința Lovrin, Voința Sighișoara, Tehnometal Timișoara).**

LUPTE De curînd a avut loc, în Sala sporturilor din Pitești, **întîlnirea internațională de lupte greco-romane dintre formațiile C.S. Pitești clasată pe primul loc în seria I a Diviziei A și Pafavag Wroclaw** (Polonia) locul secund în prima ligă a campionatului polonez. Partidele, la toate cele 10 categorii, au fost extrem de echilibrate. De altfel rezultatul final evidențiază cu prisosință acest aspect : 5—5. Dintre luptătorii piteșteni au obținut victorii s-au terminat la egalitate **I. Deleanu** (cat. 48 kg), **N. Bădălan** (cat. 52 kg), **N. Olaru** (cat. 57 kg), **M. Boțilă** (cat. 62 kg), **M. Văcăroiu** (cat. 68 kg) și **A. Bucov** (cat. + 100 kg) ● În Sala sporturilor din Craiova s-au disputat, zilele trecute, **finalele campionatului școlilor sportive de lupte greco-romane.** Au participat 6 echipe : Iată clasamentul final : **1. ȘC. SP. 2 CONSTANȚA** (antrenor C. Ofițerescu) 53 p., 2. **Șc. sp. 2 Galați** (antrenor I. Donose) 42 p., 3. **Șc. sp. Lugoj** (antrenor A. Closa) 33 p., 4. **Șc. sp. Brașovia Brasov** 32 p., 5. **Șc. sp. Olimpia Craiova** 26 p., 6. **Șc. sp. Gloria Arad** 24 p. Învingătorii pe categorii : 48 kg — **Vasile Săsărman** (Arad), 52 kg — **Ion Anton** (Constanța), 56 kg — **Simi Salop** (Constanța), 60 kg — **Alexandru Neagu** (Constanța), 65 kg — **Nelu Marinescu** (Brașov), 70 kg — **Constantin Stănescu** (Craiova), 75 kg — **Viorel Gabor** (Galați), 81 kg — **Viorel Mihai** (Galați), 87 kg — **Ion Tirizică** (Constanța) și + 87 kg — **Nicolae Sghirea** (Lugoj).

JUDO În sala Floreasca din Capitală s-au desfășurat, joi și vineri, întrecerile tradiționalei competiții de judo **„Cupa Olimpia".** La aceste confruntări au participat sportivi și sportive din cluburile și asociațiile bucureștene. Iată primii clasați — **masculin : cat. 58 kg : 1. Constantin Gruia** (Olimpia), 2. Ion Stoica (Universitatea), 3. Ion Marian (Șc. sp. 1) și Șandor Szöcs (Șc. sp. 2); **cat. 63 kg : 1. Ilie Papa** (Metalul), 2. Ion Diaconescu (Sc. sp. 1), 3. Nicușor Pasăre (Universitatea) și Adrian Luca (Șc. sp. 2) ; **cat. 65 kg : 1. Ovidiu Cojocaru** (Universitatea), 2. Petre Moțiu (Olimpia), 3. Petre Enache (Șc. sp. 1) și Ion Lache (Universitatea) ; **cat. 70 kg : 1. Vasile Rusnac** (Universitatea), 2. Ciprian Marinescu (Șc. sp. 1), 3. Gheorghe Barbu (Șc. sp. 1) și Mihai Constantinescu (A.S.E.) ; **cat. 75 kg : 1. Victor Popovici** (Universitatea), 2. Ioan Petrof (Universitatea), 3. Ion Cherebeț (Olimpia) și Marin Anger (Șc. sp. 2); **cat. 80 kg : 1. Gheorghe Ungureanu** (A.S.E.), 2. Ervin Fekeyaș (Universitatea) ; 3. Viorel Mălutan (I.O.R.) și Constantin Marinescu (Energia) ; **cat. 85 kg : 1. Constantin Știrbu** (A.S.E.), 2. Ștefan Nuță (Energia), 3. Horia Vișan (Universitatea) și Mihai Huzun (Olimpia) ; **feminin : cat. 50 kg : 1. Adriana Dinu** (Olimpia), 2. Emilia Coman (I.O.R.), 3. Eugenia Bigiu (Olimpia) și Mariana Pitulice (Energia) : **cat. 58 kg : 1. Geta Angelescu** (Metalul), 2. Ecaterina Polynoș (Energia), 3. Rodica Soveja (Energia) și Virginia Grosu (Olimpia) ; **cat. + 60 kg : 1. Ioana Iliescu** (Metalul) 2. Silvia Petrescu (Olimpia). **Echipe : — masculin : 1. Universitatea** 26 p., 2. Olimpia 19 p., 3 Metalul 15 p. ; **feminin : 1. Olimpia** 9 p., 2. Metalul 5 p., 3. Energia 4 p.

SCRIMA În vederea principalelor competiții din cursul acestei veri — campionatele mondiale, ce vor avea loc la Göteborg de la 2 la 13 iulie și turneul din cadrul Universiadei de la Moscova (25—28 august) — forul nostru de specialitate a alcătuit loturile, din care urmează să aleagă pentru fiecare din cele două mari întreceri elementele corespunzătoare. Loturile cuprind, pe lîngă trăgătorii consacrați, cu o bogată experiență competițională, și o serie de elemente tinere, apreciate de antrenorii federali a avea perspective certe de progres. Dintre cei desemnați în loturile amintite menționăm pe : **Ileana Gyulai, Ana Pascu, Ecaterina Stahl, Suzana Ardeleanu, Magda Bartoș** (floretă fete). **Mihai Țiu, Tudor Petruș, Constantin Nicolescu, Ștefan Ardeleanu, Aurel Ștefan, Paul Kuki** (floretă bărbați), **Dan Irimiciuc, Dan Popescu, Alexandru Nilcă, Cornel Marin, Gheorghe Culcea, Constantin Nicolae** (sabie), **Alexandru Istrate, Constantin Duțu, Anton Pongrat, Nicolae Iorgu, Ion Popa** (spadă). Loturile sînt susceptibile de amplificări cu o serie de trăgători care, reținuți de probleme școlare (în special, pregătirea examenului de bacalaureat și cel de admitere în facultăți), nu pot începe de acum pregătirea specială în vederea marilor competiții.

Unde mergem ?

ATLETISM. Stadionul Tineretului, ora 9 : campionatul republican școlar și Concursul republican de primăvară.

CARTING. Traseul str. Cîmpina—Mănăstirea Cașin, ora 9 : etapa a III-a a „Cupei Semănătoarea".

FOTBAL. Stadionul Steaua, ora 9,30 : Steaua—Dinamo (tineret-rezerve) ; **stadionul Giulești,** ora 9,30 : Rapid—Sportul studențesc (tineret rezerve) ; **stadionul „23 August",** ora 17,30 : Rapid—Sportul studențesc (Div. A) ; ora 19,15 : Steaua—Dinamo (Div. A) ; **stadionul Metalul** ora 11 : Metalul Buc.—Chimia Rm. Vîlcea ; **teren Dinamo :** Dinamo Obor—Voința Buc. ; **teren Electronica :** Electronica—Sirena ; **teren Flacăra :** Flacăra roșie—T.M.B. ; **teren Laromet :** Laromet—Azotul Slobozia ; **teren Autobuzul :** Autobuzul—Tehnometal (toate aceste meciuri din Divizia C vor începe la ora 11).

GIMNASTICĂ. Sala „23 August", ora 9 : întîlnirea amicală București—Sofia (juniori și junioare).

ÎNOT. Ștrandul Tineretului, ora 10 : România—Iran.

POLO. Ștrandul Tineretului, ora 11 : Școlarul—Mureșul Tg. Mureș (div. A) și meciul internațional România (juniori)—Iran.

RUGBY. Teren Gloria, ora 9 : Gloria—Sportul studențesc (div. A) ; **stadionul Steaua, ora 10,30 :** Steaua—Farul Constanța (div. A).

LUPTĂ STRÎNSĂ ȘI INTERESANTĂ ÎN TURNEUL FEMININ DE ȘAH DE LA TIMIȘOARA

Ajuns la jumătatea desfășurării sale, turneul de șah de la Timișoara nu-și dezminte reputația uneia dintre cele mai puternice competiții feminine organizate pe plan mondial în actualul sezon. 14 concurente — 14 maestre internaționale (!), iată un raport care nu se întîlnește chiar atît de des în arena tablei cu pătrate albe și negre.

Prima parte a concursului — fără să fi limpezit definitiv apele — a conturat grupul liderelor din care se va alege, peste o săptămînă, învingătoarea. Fruntașele sînt, în general, cele pe care le prevedeam, din eșalonul de elită nelipsind campioana noastră națională **Elisabeta Polihroniade** și fosta deținătoare a titlului **Gertrude Baumstarck** (mai energică și mai activă de la o rundă la alta). **Ira Levitina** (fostul „copil minune" al șahului feminin sovietic), astăzi — la 21 de ani — o jucătoare matură, puternică, ale cărei partide le studiază cu toată atenția Nona Gaprindașvili, deținătoarea titlului, văzind în ea o prezumtivă adversară în meciul direct — **Zsuzsa Verőci**, multiplă campioană a Ungariei, calificată, în turneul interzonal, poloneza **Ana Jurczynska**, cehoslovaca **Kveta Eretova**, iugoslava **Tereza Stadler** și altele. Remarcabil ni se pare faptul că, pe lîngă **Polihroniade** și **Baumstarck** „piesele" noastre de bază la acest turneu, și-au ameliorat situația din concurs **Suzana Makai** și **Rodica Reicher**, ambele putînd — printr-un finiș bun — să le taloneze pe fruntașele clasamentului.

Dar, desigur, mai sînt de jucat 6 runde, distanță apreciabilă, care poate provoca serioase modificări în situația actuală de pe tabel. Și mai este, derbyul dintre **Polihroniade** și **Levitina**, așteptat aici, la Timișoara, cu maximum interes.

Pînă atunci, transcriem o bună realizare a campioanei noastre, obținută la startul concursului, cu scurtele adnotări ale maestrului Șerban Neamțu.

ALB : Polihroniade

NEGRU : Troianska

APĂRAREA SICILIANĂ

1.e4 c5, 2.Cf3 e6, 3.d4 c:d4, 4.C:d4 a6 (Varianta Paulsen modernă, care duce la un joc foarte tăios, cu șanse de ambele părți). **5.Nd3** (Cu această mutare Fischer a obținut o frumoasă victorie în meciul cu Petrosian). **5...Nc5, 6.Cb3 Na7, 7.c4 Cc6, 8.De2 Dc7 ?** (O mutare neobișnuită și care nu va da rezultatele scontate). **9.Cc3 d6, 10.Ne3 N:e3, 11.D:e3 Ce5, 12.0—0 Cf6, 13.Tac1 Cfg4** (Începutul unui atac hazardat care va fi respins de conducătoarea albelor), **14.Dg3 h5, 15.Ne2 h4, 16. Df4 g5 ?** (Consecvent, dar... incorect. Mai bine era 16...Cf6), **17.D:g5 f6, 18.Df4 Tg8, 19.h3 Dh7, 20.Tcd1** (Posibil era și 20.h:g4. Polihroniade preferă, însă, să întărească presiunea asupra poziției negre) **20...Ch6, 21.D:f6 Chf7** (Cu doi pioni în plus și o poziție net superioară, campioana noastră decide repede partida în favoarea sa). A mai urmat : **22.a3 Tg6, 23.Df4 Dg7, 24.Rh1 Nd7, 25.Nh5 Tf6, 26.De3 Rc7, 27.N:f7 R:f7, 28.f4 Tg8, 29.Tf2 Cc6, 30.T:d6 Rg6, 31.e5 Tff8, 32.f5+ Rh7, 33.f6 Dg6, 34.Tfd2** și negul cedează.

P. ARCAN, coresp. județean

În avanpremiera etapei a XXIV-a de rugby

DINAMO A DEPĂȘIT NET PE RULMENTUL

Stadionul Olimpia din Capitală a fost ieri după-amiază, gazda întîlnirii dintre echipele **Dinamo** și **Rulmentul Bîrlad**, contînd pentru etapa a XXIV-a a campionatului diviziei A de rugby.

Partida, fără a se ridica la un nivel tehnic și spectacular deosebit, a fost dominată de jucătorii bucureșteni, care au reușit să termine învingători cu **30—11 (9—4).** Meciul a început, spre surprinderea generală, în nota de superioritate a oaspeților, care reușesc să deschidă scorul, înscriind în min. 1, prin Mihăilă, o încercare, ca urmare a unei neatenții grave a apărătorilor formației gazdă. Dar, ofensiva bîrlădenilor s-a dovedit a fi un simplu „foc de paie", dinamoviștii punînd stăpînire pe joc și inițiind atac după atac spre buturile adverse. Dominarea nu rămîne fără urmări, bucureștenii echilibrînd repede situația pe tabela de marcaj, reușind ca pînă la sfîrșitul reprizei să înscrie prin **Nicolescu** — o lovitură de picior căzută, **Nica** — o încercare, transformată de **Florescu.** Și în repriza următoare cei care manifestă mai multă acuratețe în joc, dovedindu-se superiori la margine și în grămezi, sînt tot rugbyștii dinamoviști. Ei constring pe oaspeți la o apărare cît mai strînsă, care nu reușește, însă, să limiteze proporțiile scorului. Drept urmare, Dinamo își mărește avantajul prin transformarea unei lovituri de pedeapsă de către **Nica**, tot el fiind și autorul unei încercări. În acest moment, Rulmentul reduce din handicap, **Peiu** transformînd lovitura de pedeapsă dictată de arbitru, Borei (încercare), Constantin (încercare), Nica (transformare), Iftimie (încercare) realizează noi puncte pentru Dinamo. Bîrlădeanul Bițu (încercare) stabilește scorul final. A arbitrat bine, **Al. Lemneanu. (O. GUȚU)**

A LUAT SFÎRȘIT TURNEUL DE RUGBY AL ȘCOLILOR PROFESIONALE DIN M.T.Tc.

Stadionul Giulești din Capitală a găzduit în cursul zilei de ieri ultimul act al **turneului final al campionatului de rugby al școlilor profesionale și liceelor industriale din cadrul Ministerului Transporturilor și Telecomunicațiilor.** A fost o întrecere deosebit de importantă pentru viitorul rugbyului de la noi, la care au participat opt echipe din țară **(Iași, Cluj, Oradea, Galați, Constanța, Ploiești și București** — cu două formații).

În cursul dimineții s-a disputat întîlnirea dintre **Școala profesională C.F. din Constanța** (antrenor M. Mihai) și **Școala profesională C.F. din Oradea** (antrenor V. Vînătoru), care avea să desemneze pe ocupantele locurilor 3—4 din cadrul acestui turneu. Partida — în ciuda scorului la care s-a terminat, cît și a faptului că echipa din Oradea este formată de numai patru luni — a plăcut, fiind foarte disputată și presărată cu multe faze frumoase. Constănțenii, care au învins cu 36—3 (12—0), au dominat net această confruntare. Ei au practicat un joc deschis, foarte bun pe linia de treisferturi, dovedind încă o dată că orașul Constanța a devenit centru rugbystic de seamă în țara noastră.

După amiază, am asistat la finala turneului (locurile 1—2), între formațiile bucureștene **Școala profesională C.F.** (antrenor H. Stan) și **Liceul industrial transporturi** (S. Veiselberg). O partidă agreabilă de bun nivel tehnic. Prima repriză a adus după numai 5 minute o încercare realizată de **Fieraru** (Șc.) și scorul de **4—0** a rămas pînă la sfîrșitul reprizei. În a doua parte a jocului, formația liceului, superioară, categoric, a reușit să cîștige cu **7—4 (0—4),** prin punctele înscrise de **Șișu** (încerc. și l.p.).

Deci, cîștigătoarea turneului : formația **Liceului industrial transporturi din București. (M. FR.)**

CONSFĂTUIRE A CONDUCĂTORILOR ȘI ANTRENORILOR ECHIPELOR DE DIVIZIA A DE FOTBAL

Mîine dimineață are loc, la sediul F.R.F., o reuniune a conducătorilor și antrenorilor echipelor de Divizia A. În cadrul acestei reuniuni, antrenorul echipei naționale, **Valentin Stănescu**, va prezenta programul de pregătire a lotului reprezentativ pentru sezonul de toamnă și vor fi discutate și alte probleme ale activității curente și de perspectivă.

PÎNĂ LA ORA CUPLAJULUI

fotbal

ULTIMELE VEȘTI DIN TABERELE ECHIPELOR BUCUREȘTENE

Etapa a 27-a a Diviziei A programează în acest final de campionat atît de fierbinte un nou cuplaj interbucureștean, întîlniri aflate în centrul atenției iubitorilor de fotbal, indiferent de pozițiile pe care cele patru formații le ocupă în clasament **Steaua — Dinamo** a fost întotdeauna un meci tare, iar acum, cînd dinamoviștii se gîndesc că liderul poate pierde la Ploiești, meciul lor cu **Steaua** capătă un plus de interes. Ce au făcut bucureștenele ieri și ce vor face azi pînă la ora primei lovituri de balon ? Iată cîteva amănunte în plus față de cele prezentate în avancronica noastră de ieri.

DINAMO. După ce joi au evoluat în orașul lui Cornel Dinu, la Tîrgoviște, dinamoviștii și-au continuat pregătirile la Săftica. Sîmbătă, echipa a făcut o plimbare la Sinaia, de unde s-a înapoiat seara. În acest timp, doi oameni de bază au continuat să rămînă departe de teren, de colegi. **Cheran** se afla la un nou control la centrul medical „23 August", iar **Deleanu** are piciorul în ghips și se pare că nu va mai apărea pe gazon în acest sezon. În cazul lui **Dumitrache** nu este nimic cert, medicul avînd de dat verdictul înaintea partidei de azi.

RADU NUNWEILLER

DUMITRU

STEAUA. Program de menținere a pregătirii fizice în tabăra militarilor. Antrenament ușor, recuperare, plimbare — iată punctele cuprinse în programul comun, de la Săftica. Ținînd seama de randamentul și rezultatul de miercuri, de la Pitești, formația va rămîne, probabil, aceeași. S-ar putea să fie utilizați **Vlad**, care a evoluat foarte bine la tineret, ca și **Răducanu**, înapoiat cu lotul de juniori din Italia.

PETREANU

RAPID. Oaspeți obișnuiți ai Căminului C.F.R. de lîngă Gara de Nord, giuleștenii au preferat acum Snagovul. Sîmbătă, în programul echipei au fost cuprinse vizionarea unui film, un antrenament ușor, o plimbare, o ședință de pregătire tactică în ideea încadrării mai bine în joc **a tînărului** și talentatului **Rotaru. Și o** surpriză : s-ar putea să fie folosit și alt jucător tînăr — **Gh. Ene.**

SPORTUL STUDENȚESC. Eugen Banciu, vicepreședinte al clubului, ne spunea ieri că cea mai importantă problemă rămîne pentru Sportul studențesc recuperarea lui **Manea, Jurcă, Sandu, Leșeanu, Cazan, Moldoveanu**, adică mai mult de jumătate din echipă. Meciul de la Constanța a lăsat... urme serioase. Studenții s-au aflat și ei tot la Snagov, ca și adversarii de azi, unde, sîmbătă, au făcut un nou antrenament, iar după-amiază o plimbare și... au pescuit, toate pentru o bună condiție fizică și psihică.

LUCACI

Cele patru formații vor veni de la Săftica și Snagov azi, direct la stadion.

DIN GREȘEALĂ ÎN GREȘEALĂ !

Niculae Rainea : trei stele pentru arbitrajul din meciul F. C. Constanța — Sportul studențesc ! Și, cum este vorba de un „cavaler al fluierului" cu o bună carte de vizită, prezența sa, cu cea mai slabă notație, în etapa de miercuri, nu poate fi luată ca un fapt divers. De altfel, și observatorul federal, *Robert Cosmoc*, a considerat necesar să se oprească mai mult, în raportul său, asupra arbitrajului, deficitar sub toate aspectele.

Totul avea să pornească de la prima greșeală de arbitraj : validarea golului înscris de bucureșteni, dintr-o flagrantă poziție de ofsaid. Este adevărat că tușierul *Ștefănescu* — notat de observator cu 4 — nu a semnalat nimic, dînd dovadă de o inadmisibilă lipsă de atenție, dar aceasta nu micșorează prea mult vina arbitrului de centru, care — arată *Robert Cosmoc* — *„se afla aproape de fază"* și avea, deci, posibilitatea și datoria de a repara greșeala tușierului, de a repune lucrurile pe făgașul lor regulamentar.

Fața în față cu reacția violentă a publicului, *N. Rainea* **n-a mai reușit să stăpînească jocul neintervenind hotărît pentru a curma** ***„actele repetate de indisciplină ale jucătorilor ambelor echipe".*** **În plus, arată observatorul federal, cu gîndul la greșeala comisă,** *N. Rainea* **avea să facă una nouă, în repriza a doua,** ***„acordînd cu ușurință o lovitură de la 11 metri*** **(n.n. : de data aceasta, în favoarea echipei F. C. Constanța, care a luat astfel conducerea : 2—1)** ***la un hent involuntar".***

Prestația necorespunzătoare a arbitrului *N. Rainea* nu scuză nervozitatea excesivă din teren și din tribune și, mai ales atitudinea unor spectatori care, la pauză, au încercat să se războiască cu arbitrul și cu jucătorii Sportului studențesc. *Moldoveanu* a și fost lovit ! Subiecte nedorite, atît pentru Colegiul central al arbitrilor, cît și pentru Comisia de disciplină ! **(J.B.)**

Z fotbalistic

TONI SAILER ȘI FOTBALUL

În cursul iernii trecute, renumitul schior austriac Toni Sailer, de nenumărate ori campion olimpic, iar actualmente antrenorul lotului austriac, a luat o măsură menită a-i feri pe componenții reprezentativei de traumatisme inutile. Li s-a interzis să joace fotbal, sport pe care ei îl practicau cu plăcere. Recent însă, Toni Sailer a fost internat în spital cu o gravă întindere musculară, căpătată în cursul unui meci de fotbal !

Dacă pentru antrenor întîmplarea a fost destul de neplăcută, pentru schiorii echipei Austriei ea a fost... salvatoare, deoarece balonul rotund a început să zboare din nou în taberele lor de la poalele Alpilor.

Toni Sailer... victima fotbalului !

ȘEPCILE LUI BOBBY CHARLTON

Unul din marile magazine londoneze specializat în vînzarea de pălării, a avut de curînd o fericită idee de reclamă a produselor sale : a expus în vitrine 106 modele foarte frumoase, reprezentînd celebra colecție de șepci a lui Bobby Charlton. El a făcut această colecție adunînd șepcile oferite drept amintire de liga engleză de fotbal pentru fiecare meci internațional în care a jucat. La domiciliul său, colecția de șepci ocupă trei vitrine primite în dar de la marinarii comerciali britanici, mari amatori ai fotbalului. Magazinul despre care am vorbit mai sus s-a oferit să cumpere originala colecție spre a-i servi ca reclamă permanentă, dar celebrul internațional englez a refuzat ademenitoarea ofertă, preferind să se bucure singur de șepcile ce îi evocă atîtea amintiri.

A FLUIERAT PAPAGALUL...

La toate meciurile pe care fusese delegat să le arbitreze, brazilianul Eugenio Da Silva, arbitrul de categoria 1 venea însoțit de papagalul său, care de pe acoperișul tribunelor își privea liniștit stăpînul oficiind pe gazon. Numai că de la o vreme, pasărea amatoare de fotbal a mai adăugat o serie de sunete repertoriului său și așa destul de bogat. A învățat să imite fluierul arbitrului cu o perfecțiune care uimea pe jucători și spectatori, ba chiar și pe bietul da Silva, nevoit să explice în mijlocul nedumeririi generale că nu a fluierat el și că meciul poate să continue.

Cum cazurile continuau să se repete i s-a interzis arbitrului să mai apară pe stadion cu papagalul său, frumos colorat și foarte simpatic, dar sursă a numeroase bucluucuri. Meciul de cupă dintre Bahia și Fluminense, de exemplu, a trebuit să fie rejucat din cauza papagalului care a fluierat tocmai la o fază de gol, provocînd un mare scandal !

Pasărea a trebuit să fie închisă în colivie la domiciliu, dar și aici continuă să fluiere și să repete la infinit adjectivele cu care spectatorii îi gratulau stăpînul în cursul meciurilor și pe care le-a învățat pe de rost. Cum însă da Silva are acum o suspendare de șase luni, această atmosferă familiară de stadion, creată de papagalul său, nu poate decît să-l bucure...

A. PONOMAREV NU MAI ESTE

Fostul internațional sovietic de fotbal Aleksandr Ponomarev a decedat la Moscova în urma unei lungi maladii. Aleksandr Ponomarev, unul dintre cei mai buni atacanți de fotbal în vremea sa, a fost mult timp antrenor al reprezentativei sovietice.

HEYLENS — FRACTURĂ DE PERONEU

Reintrat recent după un accident mai lung, în finala Cupei Belgiei, încheiată cu victoria echipei sale (Anderlecht — Standard 1—0), cunoscutul internațional belgian Georges Heylens a suferit o nouă contuzie, de data aceasta mult mai gravă. Contrat la o minge aeriană de Musovici, fundașul lui Anderlecht, a trebuit să părăsească terenul în minutul 3, medicii diagnosticînd o gravă fractură de peroneu și smulgerea ligamentelor piciorului stîng.

După opinia unuia din conducătorii clubului din Bruxelles, cunoscutul jucător nu-și va putea relua antrenamentele înaintea sfîrșitului acestui an, accidentul producîndu-se în apropierea gleznei, acolo unde Heylens a mai fost serios accidentat — în două rînduri — în actualul sezon.

„Trecutul și viitorul" — așa își intitulează explicația revista maghiară „Labdarugas", care publică pe copertă această imagine. Ea îl reprezintă pe Jozsef Bozsik, de 100 ori selecționat în prima reprezentativă a Ungariei și pe fiul său Peter, în vîrstă de 12 ani, un real talent, care joacă — deocamdată — în echipa de pitici a echipei Honved. Poate, peste cîțiva ani, vom auzi și de un Bozsik-junior...

CRUYFF LA BARCELONA ?

Johann Cruyff, cel mai popular jucător de fotbal din Olanda, a fost solicitat să joace în sezonul viitor la echipa spaniolă C.F. Barcelona. Conducerea clubului Ajax Amsterdam poartă tratative cu echipa spaniolă, dar transferul lui Cruyff nu este deocamdată o certitudine.

CUM SE PĂTRUNDE PE... WEMBLEY

E bine cunoscută tuturor iubitorilor cu balonul rotund panica în care se află „bietul microbist" în ziua finalei Cupei Angliei, atunci cînd nu are bilet de intrare.

La ultima finală, o mașină de depanare a societății londoneze de electricitate a lăsat la poartă trei lucrători încărcați cu scule, sîrme, cabluri și crampoane, care au fost imediat lăsați să intre deoarece pretindeau că au fost chemați să repare o pană de curent apărută la vestiare. Erau, doar, spectatori... Alt „truc" des întrebuințat este acela al „fratelui mai mic", care apare transpirat în fața intrării jucătorilor, aducînd pe umăr o pereche de ghete pe care scrie : Charlton, Graves sau Best". Acesta pretinde că sînt ghetele preferate ale fratelui său mai mare și trebuie să i le predea imediat, deoarece le-a uitat la plecare. Metoda e cunoscută, dar adesea controlorii închid ochii... Mai există și chelnerul, îmbrăcat în bluză imaculată, ținînd o tavă, pahare și sticle.

Dar cel mai utilizat „truc" este acela al microbiștilor, care dorm noaptea pe stadion ascunși în cele mai neașteptate cotloane. La ultima ediție a Cupei, unii au reușit să sape un tunel din curtea unei case vecine pînă într-un loc mai retras din preajma toaletelor ! Construit cu multă dibăcie, el a fost totuși descoperit în ultimul moment !

TURNEUL DE TENIS FORO ITALICO

ILIE NĂSTASE ÎNVINGE NET PE KODES: 6-2, 6-2

În semifinale, reprezentantul nostru întîlnește pe Bertolucci iar Okker pe Orantes

ROMA, 9 (prin telefon). — Ilie Năstase continuă seria victoriilor la scor, în campionatele internaționale de tenis ale Italiei, care au ajuns în stadiul semifinalelor. În cel mai așteptat meci al după amiezii de sîmbătă, la Foro Italico, campionul român l-a surclasat pe cehoslovacul Jan Kodes, același pe care-l învingea tot aci, în finala ediției din anul 1970. Năstase cîștigă acum cu 6—2, 6—2!

Intr-un alt sfert de finală de atracție, olandezul Tom Okker l-a învins din nou pe asul american Stan Smith, în două seturi: 7—5, 6—3. Celelalte „sferturi" s-au încheiat cu rezultatele: Paolo Bertolucci (Italia) — Jan Hrebec (Cehoslovacia) 4—6, 6—2, 7—5; Manuel Orantes (Spania) — Peter Szöke (Ungaria) 6—4, 6—2. În optimi, Orantes eliminase cu 6—4, 6—1 pe iugoslavul Bora Iovanovici, iar Hrebec trecuse cu 6—4, 6—2 de portoricanul Charlitto Pasarell. Prin tie-break se departajase Kodes, în primul set, de chilianul Patricio Cornejo: 7—6, 6—2. Apoi Bertolucci l-a învins pe francezul Patrice Dominguez, cu 7—5, 6—3.

Iată acum programul semifinalelor, programate pentru duminică după amiază: Ilie Năstase—Paolo Bertolucci și Manuel Orantes—Tom Okker.

În sferturile de finală feminine s-au înregistrat rezultatele: Chris Evert (S.U.A.) — Katja Ebbinghaus (R.F.G.) 4—6, 6—1, 6—1; Evonne Goolagong (Australia) — Rita Tomanova (Cehoslovacia) 6—0, 6—3; Helga Masthoff (R.F.G.) — Linda Tuero (S.U.A.) 6—3, 6—0; Vlasta Vopickova (Cehoslovacia) — Kris Kemmer (S.U.A.) 6—4, 6—4.

Intr-un meci contînd pentru turul trei al probei de dublu masculin, americanii Smith și Lutz au eliminat perechea Metreveli (U.R.S.S.) — Țiriac (România) cu 7—6, 1—6, 6—3.

ÎNTRECERILE PRIETENEȘTI DINTRE SPORTIVII ROMÂNI ȘI IRANIENI

ANCA GROZA 2:27,6 LA 200 m DELFIN — UN VALOROS RECORD NAȚIONAL

Intrecerile întîlnirii amicale dintre înotătorii români și cei iranieni au debutat ieri după-amiază, la piscina de 50 m din ștrandul Tineretului, cu un promițător record al celei mai bune sportive din țară, **Anca Groza.** Inotătoarea dinamovistă, pregătită în prezent de **Cristina Balaban—Șoptereanu**, a luat startul în cursa de 200 m delfin convinsă de posibilitatea obținerii unui rezultat bun. După prima „sută", cronometrată în 69,8 (cu 1,4 sec mai mult decît recordul ei la 100 m!), toată lumea era convinsă că vechiul record (2:30,3) va fi corectat. Multipla noastră campioană și recordmană a parcurs și celelalte două lungimi într-un ritm susținut, astfel că în final cele trei cronometre indicau pentru bucureșteancă 2:27,6, timp cu 2,7 sec. mai bun decît vechiul record. Performanța Ancăi Groza este foarte bună pentru actualul ei stadiu de pregătire și constituie o primă promisiune a talentatei sportive înaintea campionatelor mondiale de la Belgard.

În celelalte probe victorii clare ale sportivilor români, dar cu performanțe mai modeste. **Rezultate tehnice: 200 m delfin (f): Anca Groza 2:27,6 — nou record de senioare și junioare.** Siegrid Slecian 2:44,4; **100 m delfin (b):** I. Miclăuș 61,0, D. Wetterneck 63,6, M. Geavada (Iran) 70,3; **100 m liber (f):** Daniela Georgescu 66,7, Eugenia Cristescu 67,8, Shole Mahoutian (Iran) 1:21,4; **100 m liber (b):** M. Slavic 57,2, Z. Oprițescu 57,3, H. Songeani (Iran) 61,0; **100 m bras (f):** Anca Georgescu 1:21,5 Adelina Hidos 1:24,5; **100 m bras (b):** O. Resler 1:12,7, L. Șoptereanu 1:14,8, A. Hazrati (Iran) 1:19,3; **100 m spate (f):** Lavinia Donia 1:14,4; **100 m spate (b):** D. Gropșan 64,9, D. Wetterneck 65,4, R. Kamrani (Iran) 1:14,3; **200 m mixt (b):** Anca Groza 2:41,4; **400 m liber (b):** M. Slavic 4:30,3, E. Almer 4:34,2, G. Fereidun (Iran) 5:15,7; **400 m liber (f):** Eugenia Cristescu 5:13,2; **4×100 m liber (b):** România 3:58,6, Iran 4:19,5. După prima zi: **România—Iran 46—26.**

DUBLĂ VICTORIE A GIMNASTELOR ROMÂNCE

(Urmare din pag. 1)

rituri și a căzut la paralele. O impresie frumoasă ne-a lăsat, în schimb, **Irina Scegoleva** care a executat cea mai grea săritură feminină (Tsukahara), primind nota 9,45. Ea avea să se claseze, de altfel, pe locul II la individual compus, după reprezentanta țării noastre **Elena Ceampelea**, care obține în acest fel unul dintre cele mai frumoase succese ale sale.

REZULTATE TEHNICE. **Pe echipe:** 1. ROMÂNIA 370,25; 2. **U.R.S.S.** 366,80; **Individual compus:** 1. **Elena Ceampelea** 75,25; 2. **Irina Scegoleva** 74,60; 3. **Anca Grigoraș** 74,50; 4. **Olga Panaseiko** 73,70; 5. **Alina Goreac** 73,45; 6. **Rodica Sabău** 73,15; 7. **Olga Handavova** 72,75; 8. **Gabriela Trușcă** 72,45; 9. **Maria Antinie** 72,25; 10. **Elena Titovskaia** 71,85; 11. **Antonina Koșel** 71,75; 12. **Larisa Gapeenko** 69,80.

ROMÂNIA (juniori) — IRAN 7-6, LA POLO

La încheierea întrecerilor de înot, s-a desfășurat meciul de polo dintre selecționata de juniori a României și cea de seniori a Iranului, conduse de doi foști internaționali români: pe banca de rezervă a oaspeților — **Nicolae Firoiu**, iar pe cea a gazdelor — **Ștefan Kroner**.

Partida a fost echilibrată și interesantă prin evoluția scorului. Juniorii noștri — de fapt cea de a doua garnitură — au condus cu 1—0, 2—1, 4—2, 5—3. Oaspeții au egalat în repriza a treia (5—5), dovedind că se află în real progres. În ultimul „sfert", la scorul de 6—6, Gaiță a înscris golul victoriei, cînd mai erau exact 17 secunde pînă la fluierul final. La sfîrșitul meciului tabela de marcaj a indicat scorul de 7—6 (2—1, 2—2, 2—2, 1—1) în favoarea juniorilor români. Au înscris: **Munteanu 2, Gaiță 2, Ilie Gheorghe, Lörincz, Szerzö** de la învingători și **H. Tavakoli 3, R. Kamrani 2, Peydayos** de la învinși. A condus **Khosro Amini** (Iran). Cele două formații se vor întîlni din nou astăzi, de la ora 12, la ștrandul Tineretului.

A. VASILIU

EDDY MERCKX — VICTORIE NETĂ ÎN „TURUL ITALIEI"

Ieri, a luat sfîrșit cea de a 56-a ediție a Turului ciclist al Italiei, cu victoria finală a lui **Eddy Merckx**, care cîștigă într-o manieră categorică și această mare competiție. Ultima etapă (Auronzo di Cadore — Triest, 197 km) a revenit italianului **Marino Basso** în 5h 28:46. În clasamentul general individual **Eddy Merckx**, este urmat la 7:42 de **Felice Gimondi**, și la 10:20 de **Giovanni Battaglin** (ambii Italia), la 15,51 de spaniolul **Jesus Pessrodona** etc.

CAMPIONATELE INTERNAȚIONALE DE TIR ALE ROMÂNIEI

(Urmare din pag 1)

dar la juniori, vom sublinia evoluția frumoasă a cîștigătorului *Grațian Calotă*, în progres evident.

O întrecere la fel de atractivă a prilejuit și prima parte a probei olimpice de skeet, unde — după 100 de talere — conduce țintașul român *Gheorghe Sencovici*, în vădită revenire de formă. El a realizat o cifră remarcabilă: 99 t, ratînd un singur taler în seria întîi.

Azi, în ultima zi a competiției, programul cuprinde probe interesante, întrecerea de skeet deținînd capul de afiș, prin lupta deschisă care se anunță.

Rezultate tehnice, armă standard 3x20 focuri seniori: 1. Aleksandr Mitrofanov (U.R.S.S.) 572 p — **campion internațional al României**, 2. Branko Vego (Iugoslavia) 571 p, 3. Harstein (R. D. Germania) 570 p, 4. Taysnel (Polonia) 570 p, 5. Munzert (R.D. Germană) 569 p, 6. Emptaz (Franța) 569 p... 8. Ștefan Caban (România) 568 p... 10. Marin Fecratu (România) 568 p... 13. Gheorghe Vasilescu (România) 561 p. **Mistreț alergător** (30+30): **1. Mari Italo** (Italia) 549 p, 2. Ashroft (Marea Britanie) 539 p, 3. Cerratti (Italia) 535 p. **Pistol viteză 60 de focuri: 1. Vladimir Hurt** (Cehoslovacia) 594 p (298+296) — după baraj (146 p) — **campion internațional al României**, 2. Gonzales (Spania) 594 p (298+296) — după baraj (144 p), 3. **Marcel Roșca** (România) 593 p (294+299), 4. Hyka (Cehoslovacia) 592 p, 5. Torșin (U.R.S.S.) 592 p, 6. **Dan Iuga** (România) 592 p (297+295)... 9. Virgil Atanasiu (România) 590 p. **Juniori: 1. Grațian Calotă** (România) 579 p — **campion internațional al României**, 2. Chrmura (Polonia) 578 p, 3. Rafailov (Bulgaria) 578 p. 4. Pospisil (Cehoslovacia) 573 p. 5. Prian (Cehoslovacia) 570 p, 6. Evelyne Manchon (Franța) 569 p. **Armă standard 60 de focuri culcat femei: 1. Elzsbieta Kowalewska** (Polonia) 595 p — **campioană internațională a României**, 2. Irena Wierbowska (Polonia) 590 p, 3. **Ana Goreti** (România) 590 p, 4. Valeria Sabotka (Iugoslavia) 589 p, 4. **Mariana Feodot** (România) 589 p, 6. N. Sakowicz (Polonia) 588 p. **Juniori: 1. Laurențiu Ilovici** (România) 596 p — **campion internațional al României, 2. Vili Stancu** (România) 592 p, 3. **Gheorghe Barbu** (România) 589 p, 4. Mitov (Bulgaria) 589 p, 5. Pejovici (Iugoslavia) 587 p, 6 Lejar (Franța) 587 p, **Skeet** (talere aruncate din turn-manșa I: 100 t), **seniori: 1. Gheorghe Sencovici** (România) 99 t (24+25+25+25), 2—3. Socharski (Polonia) și Castillo (Cuba) cu cîte 98 t, 4. Torres (Cuba) 97 p, 5—6. Perez (Spania) și Below (R.D. Germană) cu cîte 94 t... 8. Gleb Pintilie (România) 93 t. **Juniori** (manșa I: 75 t): 1. Mayer (Ungaria) 70 t. 2. Vanea Petrovan (România) 67 t. 3. Heszele (Ungaria) 54 t. **Pistol sport femei** (30+30): **1. Ana Buțu** (România) 578 p — **campioană internațională a României**, 2. **Anișoara Matei** (România) 576 p, 3. Evelyne Manchon (Franța) 573 p, 4. Danuta Blaszkov (Polonia) 568 p, 5. Tereza Bertesinska (Polonia) 569 p. 6. Georgiana Barthelemy (Franța) 558 p.

Programul de azi

De la **ora 8:** skeet (manșa a II-a: 100 t, seniori și 75 t, juniori), de la **ora 8.30:** pistol calibru mare (30+30), de la **ora 9:** armă standard 3x20 focuri femei și juniori, **ora 14:** festivitatea de premiere.

LA CAMPIONATELE EUROPENE DE HALTERE DE LA MADRID

ALEKSEEV — REDING, O REEDITARE A DISPUTEI DINTRE FOSTUL ȘI ACTUALUL RECORDMAN MONDIAL

Azi, la Madrid, încep campionatele europene de haltere, competiție la care țara noastră va fi reprezentată de patru sportivi: **Ion Hortopan, Zoro Fiat** (cat. muscă), **V. Rusu** (cat. cocoș) și **Vasile Daniel** (cat. pană).

La toate categoriile lupta pentru primele locuri va fi pasionantă, protagoniști fiind halterofilii sovietici, bulgari, polonezi și maghiari.

Cu toate că pînă la ziua finală a întrecerii a mai rămas o săptămînă, de pe acum întrecerea de la „supergrea" este așteptată cu un interes deosebit. Este vorba de lupta dintre

Vasili Alekseev (U.R.S.S.) fostul recordman mondial

„titanii" Vasili Alekseev și Serge Reding. Cei doi coloși s-au întîlnit în ultimii trei ani de 4 ori și de fiecare dată victoria a revenit sportivului sovietic. Este adevărat însă că belgianul Serge Reding a fost urmărit de nešansă: fie că a concurat bolnav, fie că în timpul încălzirii sau concursului a suferit accidente, așa cum s-a întîmplat la ultima ediție a Jocurilor Olimpice. **„Dar, cu bibliotecarul din Bruxelles** — ne spunea într-o discuție dl. **Oscar State**, secretarul general al F.I.H., — **se mai întîmplă ceva: el este o fire foarte sensibilă, emotivă, și nu poate face față unei lupte echilibrate în care tensiunea nervoasă atinge apogeul. Și, ca dovadă, Reding posedă o carte de vizită impresionantă, obține recorduri, care mai apoi, în întrecerea directă, nu se mai confirmă..."**

Într-adevăr, la ora actuală, Serge Reding este recordmanul mondial la categoria supergrea. Zilele trecute, în întrecerea Belgia—Franța desfășurată la Bruxelles, „uriașul" belgian (31 ani, 139 kg) a reușit să smulgă o bară în greutate de 182,5 kg, depășind vechiul record al lumii deținut pînă atunci de finlandezul Lahdenranta cu 181 kg. Apoi, la „aruncat", Reding a ridicat 230 kg realizînd o excelentă performanță la total: 412,5 kg. Nou record mondial, cu 7,5 kg, peste vechiul record deținut de Vasili Alekseev!

Fără îndoială că prin prisma acestui rezultat, Serge Reding pare să fie favorit la actualele campionate ale continentului, dar rămîne de văzut dacă cu acest prilej el își va putea reedita performanța sau, din nou, tensiunea nervoasă, o accidentare neprevăzută, îi va fi fatală...

Campionul lumii și olimpic, Vasili Alekseev are, fără îndoială, o misiune dificilă cu acest prilej, deoarece concurează pentru prima oară în condițiile noului regulament pentru titlul european. Prin eliminarea „împinsului", în care Vasili Alekseev a fost de neîntrecut, el pierde un mare avantaj. Iată de ce, pentru „smuls" și „aruncat" (probele rămase în concurs) antrenorii și medicii i-au recomandat să mai slăbească, pentru a fi mai suplu și a avea o mai mare mobilitate. Nu sîntem în prezent în posesia vreunei știri în ce privește greutatea sa, dar la recentele campionate unionale, Alekseev a smuls 180 kg și a aruncat în concurs 230 kg, realizînd un total de 410 kg, cît reprezenta recordul său mondial înainte de fi fost depășit de Reding. Dar, nu este lipsit de importanță că Alekseev a ridicat din a patra încercare 238 kg (record mondial) și în acest caz, recordul lumii neoficial la total ar fi de 518 kg! Dacă la Madrid Alekseev va reedita acest rezultat, titlul nu-i poate scăpa...

Serge Reding (Belgia) actualul recordman mondial

În orice caz, mai mult ca oricînd lupta supergreilor se anunță pasionantă și nu numai cea dintre Alekseev și Reding. Un cuvînt „greu" mai au de spus așa-zișii „out-sideri", finlandezul Lahdenranta și vest-germanul Mang...

Ion OCHSENFELD

sportul în lume

UN SUCCES AL BOXULUI ROMÂNESC

(Urmare din pag. 1)

trie loviturile lui Rodriguez. Deși decizia a fost considerată o simplă formalitate, am așteptat-o toți cu emoții avînd în vedere antecedentele create de arbitrii-judecători. Totuși, învingător la puncte cu 5—0 și campion european, Constantin Gruiescu — care a realizat o performanță demnă de toată lauda.

COSENTINO S-A REVANȘAT...

Categoria cocoș: A. COSENTINO (FRANȚA) b.p. (4—1) M. Tone (România).

I-a fost dat acestui admirabil boxer francez care este Aldo Cosentino să se revanșeze în finalele campionatelor europene de la Belgrad, în fața lui Mircea Tone, pentru înfrîngerea suferită acum patru ani tot în finalele europenelor în fața unui alt pugilist român, Aurel Dumitrescu. Cosentino a boxat foarte bine acum la Belgrad și a reușit să dejoace toate planurile de atac ale reprezentantului nostru. Tone, mai puțin viguros, mai lent în lovituri în această partidă, a alergat tot timpul după un adversar deosebit de mobil, care a știut să contreze și să răspundă cu serii la figură, care a știut în momentele dificile pentru el să obstrucționeze pentru a evita lupta de aproape în care românul era avantajat.

Mircea Tone a încercat totul pentru a-l depăși pe Cosentino dar, așa cum am mai spus, acesta nu a fost dispus să accepte schimburile, iar Tone nu a mai avut viteza necesară pentru a-l surprinde pe francez. Finalul îi aparține lui Cosentino, care eschivează cu ușurință și punctează spectaculos, convingînd juriul să-i acorde decizia cu 4—1.

ȘI, TOTUȘI, POMETCU A FOST CEL MAI APLAUDAT

Categoria pană: S. FÖRSTER (R.D.G.) b.k.o. 1 Z. Iovanovici (Iugoslavia). Meciul final al acestei categorii (în care normal ar fi trebuit să se afle Gabriel Pometcu) a fost o simplă formalitate pentru Förster, care a avut în față un sportiv fragil, lipsit de experiența marilor competiții. După aproximativ două minute de la primul sunet de gong, Iovanovici s-a angajat într-un schimb de lovituri cu Förster, iar acesta din urmă a profitat din plin de prilejul ivit și a expediat un năpraznic croșeu de dreapta în bărbia adversarului său. Iovanovici a căzut și nu s-a mai putut ridica înainte ca arbitrul să pronunțe verdictul de învingător prin k.o. a lui Förster. La festivitatea de premiere, Gabriel Pometcu a primit doar medalia de bronz, dar a fost aplaudat ca pentru cea de aur...

ȘTAFETA DE AUR A FRAȚILOR CUȚOV

Categoria semiușoară: SIMION CUȚOV b.p. (5—0) R. Tomczyk (Polonia). După patru ani, a venit rîndul fratelui mai mic al lui Calistrat Cuțov să urce pe cea mai înaltă treaptă a podiumului de premiere a C.E.! Simion a repetat succesul fratelui mai mare, cucerind titlul continental la aceeași categorie și întrecînd în finala de la Belgrad pe un alt campion european (la cat. pană, la Madrid), polonezul Ryszard Tomczyk. Meciul a început cu un studiu de ambele părți, în care românul a expediat — pentru tatonare — cîteva directe de stînga ce și-au atins cu precizie ținta. Tomczyk a încercat să impună lupta de aproape care, evident, îl avantaja, dar Simion nu i-a permis acest lucru și prima repriză s-a terminat în avantajul său. Următoarele trei minute ne-au prezentat în ring doi boxeri hotărîți să facă totul pentru victorie. Ambii combatanți s-au angajat într-un prelungit schimb de lovituri, întreaga asistență urmărind cu emoție această superbă confruntare. Atît Cuțov cît și Tomczyk au aruncat în luptă toată vigoarea lor tinerească, iar această risipă de energie a fost aplaudată cu multă căldură de publicul spectator. Ultima repriză trebuia să consfințească pe cel care va fi declarat campion continental. Cuțov a reluat lupta cu aplomb, plin de vigoare, a atacat continuu și l-a adus pe Tomczyk în situația de a abuza de țineri și procedee neregulamentare. Ultima parte a meciului: lupta a fost acerbă, dar cel care s-a dovedit superior a fost reprezentantul nostru. Prin modul ireproșabil în care a evoluat i-a convins pe toți cei cinci judecători să-i acorde verdictul

UN PUNCHEUR IMBATABIL

Categoria ușoară: M. BENEȘ (IUGOSLAVIA) b.ab.3 A. Kamnev (U.R.S.S.). Marian Beneș, boxerul fără gardă, a avut surpriza să fie contrat și numărat chiar în primul minut al meciului. Kamnev, foarte atent, a mizat mult pe loviturile de „contră", care i-au reușit de minune în prima parte a meciului. În a doua repriză, Beneș echilibrează lupta prin cîteva rafale izbutite la figură, în urma cărora una dintre arcadele adversarului său începe să sîngereze. Ultima parte a meciului ne arată un Beneș dezlănțuit. Loviturile sale îl zdruncină pe Kamnev, agravîndu-i rana de la arcadă, motiv care l-a determinat pe arbitrul francez Mascaut să întrerupă lupta, declarîndu-l învingător prin abandon pe imbatabilul puncheur M. Beneș.

TIR PRECIS, VICTORIE CLARA

Categoria semimijlocie: S. CSJEFF (UNGARIA) b.p. (5—0) M. Weidner (R.D.G.). Am asistat la un meci între doi stîngaci care au urmărit în permanență lovitura decisivă. Pentru spectatori era evident că primul care va reuși să-și atingă scopul va fi pugilistul maghiar, al cărui tir de lovituri este foarte precis. În primul rund, Csjeff izbutește să plaseze un clasic un-doi la figură și pugilistul din R.D. Germană este numărat în picioare. Elevul lui Laszlo Papp se impune în continuare prin directe și un-doi-uri la față, reușind să-și expedieze adversarul la podea în fiecare rund.

NĂSTAC A RATAT DIN NOU TITLUL DE CAMPION EUROPEAN...

Categoria mijlocie: V. LEMEȘEV (U.R.S.S.) b.p. (5—0) Al. Năstac (România). În partida „mijlociilor", prima șansă de a obține victoria o avea, desigur, campionul olimpic de la München, Lemeșev. Tehnica sa superioară și avantajul alonjei anticipau succesul în finala cu Năstac. Lupta, însă, nu a decurs așa cum ne așteptam. Campionul nostru a început prudent, încercînd să se apropie de adversar cu cît mai puține riscuri. El reușește acest lucru chiar în primele minute ale meciului și cu un năpraznic croșeu de stînga la figură îl expediază pe Lemeșev la podea. Arbitrul Wolf (R.D.G.), îl numără pe Lemeșev. Acesta traversează momente dificile, dar își revine și în rundurile doi și trei contrează un adversar enervat la culme de sîcîielile arbitrului Wolf. Năstac este la rîndul său numărat. Încearcă în ultimul rund să răstoarne soarta partidei în favoarea sa. Efort inutil, însă. În plin atac, arbitrul Wolf îl oprește și îi dă un avertisment. Finalul îi aparține sportivului sovietic, care-l trimite de două ori la podea pe Năstac și primește decizia de învingător.

ALTE REZULTATE

Categoria mijlocie mică: A. KLIMANOV (U.R.S.S.) b.p. (5—0) J. Rudkowski (Polonia).

Categoria semigrea: M. PARLOV (IUGOSLAVIA) b.p. (5—0) J. Gortad (Polonia).

Categoria grea: V. ULIANICI (U.R.S.S.) b.p. (5—0) F. Hussing (R.F.G.).

★

Delegația boxerilor români se înapoiază în țară luni dimineața (ora 8,01) cu trenul.

ROMÂNIA — IUGOSLAVIA 1-1 LA POPICE

MANGALIA, 9 (prin telefon). — Așteptată cu un mare interes, dubla întîlnire de popice dintre reprezentativele feminine și masculine de seniori ale României și Iugoslaviei, desfășurată astă-seară în moderna sală din stațiunea Neptun a avut un caracter jubiliar, sportivii fruntași din cele două țări aflîndu-se la a 10-a lor confruntare la nivelul echipelor naționale!

Bucurîndu-se de un binemeritat prestigiu pe plan internațional, popicarii români și iugoslavi, laureați ai ultimelor campionate mondiale de la Split, au satisfăcut publicul spectator, oferind dispute atractive, echilibrate, din care nu a lipsit elementul surpriză. Pornind ca favoriți în întrecerile masculine, jucătorii iugoslavi, medaliați cu bronz la C.M. de anul trecut, avînd în formație pe actualul campion al lumii N. Dragas și pe fostul deținător al titlului suprem, M. Sterjai, au întîlnit în primele schimburi ale selecționatei noastre adversari hotărîți să întrerupă șirul victoriilor înregistrate de oaspeți în acest sezon. În schimb, la fete, iugoslavele, cu un plus de siguranță în manșele de „pline", au dominat pe campioanele mondiale, romîncele nereușind, spre deosebire de partenerele lor, să depășească granița celor 400 p.d. La jumătatea partidei feminine oaspetele conduc cu 1 213—1 185, iar la băieți, echipa noastră are — după două schimburi — un avans de 64 p.d. (1 731—1 667).

În continuare raportul de forțe nu se schimbă: popicarii români și-au menținut și mărit avantajul iar fetele nu au putut reface tot handicapul. Rezultate finale: România — Iugoslavia (f) 2 401—2 411 p.d.; România — Iugoslavia (m) 5 237—5 112 p.d.

Duminică ,sportivii români și cei iugoslavi vor participa la un turneu individual.

Traian IOANIȚESCU

CAMPIONATELE ȘCOLARE DE ATLETISM

Mariana Nan a realizat, din ultima aruncare, un frumos record de junioare cu 50,28 m.

(Urmare din pag. 1)

de o îndelungată folosire, grupuri restrînse la... doi atleți (Harghita)... Și culmea, două mari centre — Clujul și Bucureștiul — prezintă la defilare cîte 4 sportivi, primii-atlete, secunzii-atleți. Probabil pentru simetrie.

Nu din exces de exigență (nu ne ascundem bucuria de a fi văzut reuniți în același concurs aproape 1 000 de tineri pasionați realmente pentru atletism) vom reveni la discutarea modului cum este privită de profesori necesitatea validării cu seriozitate a performanțelor-barem. Prea mulți dintre participanți și-au încheiat proba la băieți cu rezultate mediocre chiar și pentru fete, iar în probele feminine cu „performanțe" care trezesc îndreptățite nedumeriri. Ce fel de cronometre și ce fel de rulete vor fi avut la dispoziție cei ce au creditat atleți și atlete, evident începători, cu rezultate care ar fi trebuit să însemne „pașaportul" spre măiestrie, spre marea performanță?

Fără îndoială, concursul ne-a prilejuit și satisfacții, alături de aceea a masei participanților. Cîțiva dintre cei ce de mai multă vreme ne dau speranțe și — de ce să nu fim drepți? — chiar și performanțe promițătoare, și-au onorat participarea cu rezultate valoroase. **Dorel Cristudor** (L.C.E.A. Cîmpulung) a egalat, în serii recordul la 100 m (juniori I) cu 10,4 — pe pistă de zgură, să nu uităm și cu vînt din față!; **Doina Spînu** (Șc. sp. Pitești) a realizat la lungime mai întîi 6,13 m, nou record de junioare II, apoi 6,19 m (excelent) — nou record al României atît la junioare II cît și la junioare I. Deosebit de frumoasă și încheiată cu rezultate remarcabile a fost proba de aruncarea discului fete. „Școala" întemeiată de Lia Manoliu progresează continuu. Două junioare — **Florența Ionescu** (Rovine Craiova) și **Mariana Nan** (L.C.E.A. Cîmpulung) — au purtat recordul de junioare dincolo de 50 metri. Primul record a fost realizat de Florența Ionescu cu 49,88 m. Cîteva minute mai tîrziu, Mariana Nan aruncă 50,28 m. Și, sigur în anul 1973, anul campionatelor europene pentru juniori, ne vor mai rezerva astfel de surprize plăcute.

Dintre rezultatele înregistrate în această zi de debut a finalelor campionatelor școlare și a concursului republican de primăvară pentru juniori I ar mai putea fi remarcate și altele care, chiar dacă nu au valoarea celor de la 100 m băieți, lungime și disc fete sînt, totuși, grăitoare pentru progresul realizat de mulți dintre cei ce formează viitorul atletismului românesc. Despre ele ne propunem să discutăm pe larg într-un comentariu retrospectiv al acestor întreceri în care a evoluat în corpore „noul val".

Cîteva dintre rezultatele tehnice înregistrate în prima zi a întrecerilor: BĂIEȚI: **110 mg: 1. D. Stăniloiu (Șc. sp. Brașov — Lic. Meșotă)** 15,3, 2. Ad. Calimente (Șc. sp. Gloria Arad — Lic. 2) 15,4, 3. I. Galea (Lic. Slavici Arad) 15,4, 4. Gh. Petrescu (Viitorul Buc.) 15,4, 5. I. Mitu (LCEA C-lung) 15.4, 6. I. Popa (CSM Reșița) 15,9; **100 m: 1. D. Cristudor (LCEA C-lung)** 10,6, 2. E. Răducu (Lic. Odobescu Pitești) 11,0, 3. L. Constantinescu (Lic. ind. Cîmpina) 11,0, 4. Dan Știrbu (Lic. Constr. Mașini Pitești) 11,1, 5. M. Slav (Lic. 2 Iași) 11,2, 6. V. Ilie (Șc. sp. C-ța. — Lic. 4) 11,4; GREUTATE: **1. P. Neagu (Lic. 35 Buc.)** 15,50 m, 2. V. Mocanu (Metalul Buc.) 14,54 m, 3. C. Preda (Lic. 35 Buc.) 14,31 m, 4. V. Grigore (CS Brăila — Șc. Progresul) 14,07 m, 5. V. Moraru (Lic. G. Humorului) 13,92 m, 6. M. Matei (Progresul Buc.) 13,40 m; ÎNALȚIME: **1. C. Cîrstea (Steaua Buc.)** 2,08 m, 2. C. Antal (Șc. sp. Oradea — Lic. muzică) 2,04 m, 3. D. Oprea (CS Brăila — Lic. P. Cerna) 2,04 m, 4—6. V. Lazariuc (LCEA — C-lung), Cr. Ene (Șc. sp. Tr. Severin — Lic. Traian) și M. Zară (SSA Buc. — Lic. Gh. Călinescu) toți 2,00 m.

FETE: LUNGIME: **1. Doina Spînu (Șc. sp. Pitești)** 6,19 m — rec. junioare I și II, 2. Anca Hoinărescu (Lic. Bălcescu Cluj) 5,85 m, 3. Madlen Nicolae (CSU Galați — Lic. 4) 5,76 m, 4. Dorina Cătineanu (Lic. M. Viteazu) 5,76 m, 5. Mariana Florioan (LCEA C-lung) 5,71 m, 6. Monica Raica (Lic. 4 Timișoara) 5,68 m; DISC: **1. Mariana Nan (LCEA C-lung)** 50,28 — rec. junioare I, 2. Florența Ionescu (Rovine Craiova) 49,88 m, 3. Suzana Herman (Lic. F. Bolyai Tg. Mureș) 44,72 m, 4. Elena Condraschi (SSA Buc. — Lic. ind. Constr.) 42,58 m, 5. Mariana Ionescu (Lic. Chimie Craiova) 41,74 m, 6. Sofia Mitrică (SSA Buc. — Lic. 28) 40,66 m; 100 m: **1. Greta Măgirescu (Șc. sp. Bacău — Lic. 2)** 12,2, 2. Daniela Melinte (Dinamo Buc. — Lic. 35) 12,3, 3. Steluță Vintilă (Steaua Buc. — Șc. g-rală 193) 12,3, 4. Maria Musteață (Șc. sp. Caransebeș) 12,4, 5. Adela Baneș (Lic. 3 Arad) 12,4, 6. Olga Ciobanu (Lic. 2 Iași) 12,5.

Concursurile continuă astăzi, de la ora 10.

JACK KRAMER FACE DECLARAȚII...

PARIS, 9 (Agerpres). — Aflat la Paris cu prilejul campionatelor internaționale de tenis ale Franței, cunoscutul organizator de turnee Jack Kramer a declarat că va propune organizarea în S.U.A. a unui campionat de tenis între selecționatele a 16 orașe după modelul competițiilor organizate în baschet, baseball și hochei pe gheață. Fiecare echipă ar urma să fie alcătuită din patru bărbați și patru femei.

Referindu-se la Asociația jucătorilor de tenis profesioniști (A.T.P.), Kramer a declarat că aceasta cuprinde 96 de tenismeni, o parte dintre ei urmînd să fie selecționați în echipele participante la acest campionat.

În ceea ce privește „Cupa Davis", Kramer declară că este de acord cu propunerea franceză de a modifica actuala formulă prin înlocuirea eliminatoriilor interzonale cu o fază finală a „Cupei Davis", la care să urmeze să participe, într-un turneu de două săptămîni, cele mai bune opt echipe calificate în etapele precedente.

FOTBALIȘTII BRAZILIENI ÎNVINȘI CU 2-0 LA ROMA

Echipa de fotbal a Braziliei și-a început turneul în Europa, prin jocul desfășurat ieri pe stadionul olimpic din Roma, cu reprezentativa Italiei. Victoria a revenit **Italiei** cu 2—0 (1—0), prin golurile marcate de **Riva** (min. 26) și **Capello** (min. 76).

TURNEE DE ȘAH

LENINGRAD. — După 5 runde, în turneul interzonal de șah, în frunte se află marele maestru danez **Bent Larsen**, cu 4 puncte și o partidă întreruptă, urmat de **V. Korcinoi** (U.R.S.S.) și **R. Byrne** (S.U.A.) — 4 p. În runda a 5-a s-au înregistrat rezultatele: Estevas — Larsen 0—1; Radulov — Gligorici ½—½; Korcinoi — Kuzmin ½—½; Byrne — Torre 1—0; Taimanov — Karpov ½—½.

VARȘOVIA. — În turneul internațional feminin de șah de la Piotrokow Tribunalski, după consumarea a 10 runde, conduce **Pyteli** (Polonia), cu 7 (1) p, urmată de **Krumova** (Bulgaria) 7 p, **Erenska** (Polonia) și **Van der Giessen** (Olanda) — 6 p. Șahista română **Eleonora Gogilea**, care în runda a 7-a a învins-o pe Erenska, se află pe locul 6, cu 5 (1) p.

CONCURSUL DE BOWLING DE LA MAMAIA

MAMAIA, 9 (prin telefon). Peste 50 de seniori și juniori își dispută întîietatea în primul concurs republican de bowling, care a început vineri în sala de la Mamaia. Deși această... rudă a jocului de popice se practică de puțină vreme în țara noastră, concurenții s-au dovedit temeinic pregătiți, reușind să obțină rezultate bune.

Favoriții au dominat partidele, sufragiile publicului fiind cucerite de **Vasile Dobre** și **Nic. Dobre** (ambii de la I. T. Constanța), care au cîștigat proba de perechi cu rezultatul de 4 341 p. urmați în clasament de **C. George** (Palas) — **C. Constantinescu** (Constructorul Constanța) 4 258 p și **Gh. Boghină — C. Dumitrescu** (Neptun) 4 184 p.

În probele individuale conduc **Aurelia Ivan** (Ovidiu) cu 905 p și **V. Dobre** (I.T.C.) cu 2 182 p.

TELEX • TELEX • TELEX • TELEX

Atleții fruntași suedezi au participat la un concurs de verificare desfășurat în localitatea Soedertalje. Cunoscutul recordman Ricky Bruch a cîștigat proba de aruncarea discului cu 63 m și s-a clasat pe primul loc în proba de aruncarea greutății cu 19,81 m. În cursa de 10 000 m, victoria a revenit lui Bengt Naadje, cronometrat cu timpul de 29:20,6.

■

La Rio de Janeiro a început un turneu internațional de baschet la care participă selecționatele masculine ale Iugoslaviei, Italiei, S.U.A. și Braziliei. În primul meci al competiției, baschetbaliștii iugoslavi au învins cu scorul de 76—74 (37—34) formația Italiei. În partida dintre reprezentativele S.U.A. și Braziliei, victoria a revenit cu 69—60 (38—29) echipei braziliene, din rîndul căreia s-a evidențiat pivotul Marquinho, care a înscris 16 puncte.

■

Selecționatele de baschet ale Cehoslovaciei au obținut noi victorii în cadrul turneului pe care-l întreprind în prezent în Japonia. Echipa masculină a evoluat la Fukuoka în compania formației Nippon Kokan, pe care a învins-o cu scorul de 96—64 (40—33). Baschetbalistele cehoslovace au jucat la Sapporo cu echipa „Al Stars", în fața căreia au cîștigat cu 56—51 (31—27).

■

În localitatea vest-germană Rüsselsheim s-a desfășurat întîlnirea internațională de judo dintre selecționatele R.F. Germania și Austriei. Gazdele au terminat învingătoare cu scorul de 12—6 puncte.

■

Desfășurată la Leeds, dubla întîlnire internațională de natație dintre selecționatele masculine și feminine ale Angliei și R.F. Germania s-a încheiat cu scorul general de 212—176 puncte în favoarea înotătorilor englezi. Victoria gazdelor a fost decisă de buna comportare a înotătoarelor, care au cîștigat 10 din cele 15 probe incluse în program.

■

În cadrul campionatului european de fotbal rezervat echipelor de tineret, la Varșovia s-au întîlnit selecționatele Poloniei și Danemarcei. Fotbaliștii polonezi au obținut victoria cu scorul de 4—1 (1—0), prin golurile înscrise de Kasalik, Lato, Kmiecik și Aras. Punctul echipei daneze a fost marcat de Nielsen.

■

„Cupa Franței" la fotbal a programat meciurile tur ale semifinalelor. Revelația actualei ediții a competiției, formația Avignon (care activează în divizia secundă a campionatului) a jucat pe teren propriu cu echipa Lyon, pe care a învins-o cu scorul de 1—0. În cealaltă semifinală, echipele Nîmes și Nantes au terminat la egalitate: 0—0.

■

În ziua a doua a turneului masculin de volei de la Sofia, echipa Bulgariei a întrecut cu 3—1 formația Italiei. Intr-un alt joc, selecționata secundă a R.D. Germane a dispus cu scorul de 3—2 de reprezentativa secundă a Bulgariei.

■

Federația americană de tenis a anunțat oficial că finala zonei americane a „Cupei Davis" dintre echipele S.U.A. și Chile va avea loc între 4 și 6 august la Little Rock (Arkansas). Formația învingătoare din acest meci va întîlni echipa cîștigătoare a zonei europene (grupa A).

■

Finala probei de simplu din cadrul turneului internațional de tenis de la Manchester se va disputa între australianul R. Crealy și americanul S. Stewart. În semifinale, Crealy l-a învins cu 6—4, 6—4 pe danezul Torben Ulrich, iar Stewart a dispus cu 6—4, 6—2 de mexicanul R. Chavez.

Redacția și administrația: București, str. Vasile Conta nr. 16; telefoane: centrala 11.10.05, secția corespondenți 11.51.09, interurban 72 și 286; telex: sportrom buc. 180. Tiparul I. P. „Informația", București 40 368

Biblioteca municipală
Tîrgu-Mureș

PROLETARI DIN TOATE ȚĂRILE, UNIȚI-VĂ!

Sportul

ZIAR AL CONSILIULUI NAȚIONAL PENTRU EDUCAȚIE FIZICĂ ȘI SPORT

ANUL XXIX — Nr. 7 440 | 4 PAGINI 30 BANI | Luni 11 iunie 1973

UN SFERT DE VEAC DE LA ACTUL ISTORIC AL NAȚIONALIZĂRII

Se împlinesc astăzi 25 de ani de la naționalizarea principalelor mijloace de producție industrială din țara noastră, eveniment de o covîrșitoare importanță în istoria contemporană românească, act fundamental în procesul revoluționar declanșat de insurecția națională antifascistă armată de la 23 August 1944.

Lichidarea proprietății capitaliste — implicit, a exploatării omului de către om — și trecerea în proprietatea statului — ca bunuri ale întregului popor — a întreprinderilor industriale, miniere, de transporturi, a societăților bancare și de asigurări — care constituie, după cum se știe, una din legile generale ale revoluției și construcției socialiste — a devenit posibilă în urma schimbărilor importante intervenite în raportul de forțe din societate prin înlăturarea monarhiei și proclamarea Republicii, ceea ce însemnase, practic, preluarea puterii politice de către clasa muncitoare și aliații săi.

Înfăptuit pe baza unui plan de acțiune minuțios elaborat de către Partidul Comunist Român, care a demonstrat și în această istorică împrejurare fermitatea și priceperea în conducerea revoluției populare din țara noastră, actul naționalizării a asigurat puterii politice cucerite de clasa muncitoare și aliații ei o bază economică proprie, condiție și pîrghie hotărîtoare pentru făurirea noii orînduiri sociale. Subliniind importanța naționalizării pentru trecerea la edificarea socialismului în România, tovarășul **NICOLAE CEAUȘESCU** arăta că ea „**a deschis o etapă nouă în istoria relațiilor de producție din țara noastră, a dus la lichidarea marii burghezii industriale și financiare, la crearea unui puternic sector socialist de stat în economie, a permis trecerea la conducerea planificată a economiei naționale**".

Naționalizarea principalelor mijloace de producție — prin care s-a realizat concordanța relațiilor de producție cu caracterul forțelor de producție (acestea din urmă căpătînd astfel cîmp liber de dezvoltare) și a fost adusă pentru prima oară în istorie clasa noastră muncitoare în situația de a administra potențialul tehnico-industrial al țării — a constituit punctul de pornire pentru creșterea rapidă a producției și a productivității muncii, pe calea înfăptuirii politicii de industrializare socialistă, care constituie factorul esențial al progresului economiei și culturii, al dezvoltării multilaterale a societății, al ridicării nivelului de trai material și spiritual al poporului, al asigurării independenței și suveranității naționale.

Odată cu naționalizarea mijloacelor de producție industrială, odată cu statornicirea proprietății socialiste, mai întîi în industrie, iar apoi — prin desfășurarea cu succes a cooperativizării agriculturii — în întreaga economie națională, a devenit posibilă o amplă mobilizare a tuturor resurselor societății, coordonarea eforturilor constructive ale poporului, pe baza planului unic, și dirijarea lor în direcțiile hotărîtoare pentru dezvoltarea multilaterală a țării, pentru ridicarea întregii națiuni la un nivel mereu crescînd de bunăstare și civilizație.

Semnificativ pentru dezvoltarea pe care industria socialistă a cunoscut-o în acest sfert de veac ce a trecut de la naționalizare — perioadă în care întreprinderile preluate de stat au fost mărite și modernizate, în paralel cu construirea pe întreg cuprinsul țării de noi uzine și fabrici, de combinate și complexe industriale ce constituie o mîndrie

(Continuare în pag. a 2-a)

CAMPIONATELE INTERNAȚIONALE DE TIR ALE ROMÂNIEI S-AU ÎNCHEIAT

„MARELE PREMIU CARPAȚI" LA SKEET A FOST CUCERIT DE GH. SENCOVICI

Cu atenția încordată, Gheorghe Sencovici, *așteaptă lansarea talerului.*
Foto : D. NEAGU

● **Igor Bakalov a cîștigat, după baraj, proba de pistol calibru mare** ● **Victorii ale trăgătorilor iugoslavi la cele două probe de armă standard**

Ieri după-amiază, într-un cadru festiv, s-au încheiat pe poligonul Tunari din Capitală întrecerile celei de a XVI-a ediții a **Campionatelor internaționale de tir ale României.** Competiția s-a bucurat, ca și la edițiile precedente, de o participare numeroasă — au fost prezenți concurenți din 19 țări. Unele dintre probe s-au încheiat cu rezultate deosebit de valoroase.

In ultima zi a „internaționalelor" s-au disputat probele de pistol calibru mare, armă standard 3x20 focuri și manșa a II-a la skeet (talere aruncate din turn). La toate cele trei arme s-a dat o luptă aprigă pentru primele locuri, cîștigătorii fiind înregistrați pe foile de arbitraj cu rezultate valoroase. Și în această ultimă zi a competiției am asistat la o frumoasă victorie românească, aceea a taleristului **Gheorghe Sencovici,** la proba de skeet. Trăgătorul nostru cu arma de vînătoare a reușit să-și mențină avantajul din prima manșă, rezistînd cu brio asalturilor polonezului Socharschi, fost campion european, și ale cubanezilor Castrillo și Torres, cîștigînd proba de 200 talere cu un nou record național — 196 t (v.r. 195). Sencovici a început foarte bine manșa de ieri, el doborînd toate cele 25 de „farfurii zburătoare" din prima serie. A greșit, în schimb, în seria următoare două focuri, dar s-a reabilitat în ultimele două serii, neavînd nici un... rateu, nimerind toate cele 50 de talere.

La pistol calibru mare, favoriți au fost concurenții cehoslovaci,

T. RĂBȘAN

(Continuare în pag. a 4-a)

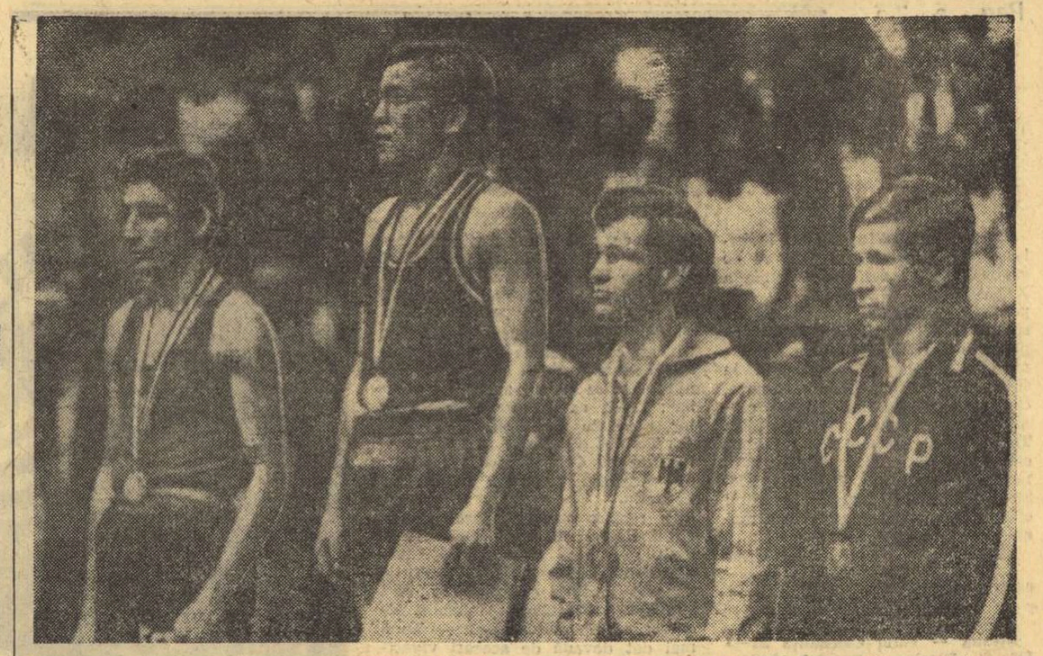

Constantin Gruiescu pe cea mai înaltă treaptă a podiumului. În dreapta sa, pe locul II — Vicente Rodriguez (Spania), iar în stînga, pe locul III — Gerd Schubert (R.F. Germania) și Nikolai Lodin (U.R.S.S.)

După frumoasa comportare a reprezentanților noștri la C.E. de la Belgrad

BOXUL ROMÂNESC UNANIM ELOGIAT PENTRU VALOAREA REMARCABILĂ ETALATĂ PE RINGUL DIN SALA „PIONIR"

BELGRAD, 10 (prin telefon, de la trimișii noștri).

Sîmbătă seara, noi, cei aflați la Belgrad, în sala „Pionir", cu prilejul finalelor campionatelor europene de box am trăit momente de intensă satisfacție. A fost o zi bună pentru sportul românesc. Numele patriei noastre a fost rostit cu admirație căpătînd girul respectului datorat virtuților unei excelente echipe de box, care a știut să-și apere faima. Este absolut evident că prestigiul școlii pugilistice românești a fost întărit la Belgrad. Dacă exceptăm campionatele europene de la București, trebuie să recunoaștem că în capitala Iugoslaviei, la 9 iunie, boxul românesc a obținut — prin cele două titluri continentale — un succes fără precedent. Și încă nu e suficient să reducem bilanțul la titluri, ci trebuie să-l întregim prin cele două medalii de argint și cele trei de bronz. Totalul de șapte medalii, primite de boxerii noștri la Belgrad, îi situează pe locul doi în Europa, la egalitate de medalii cu echipa Uniunii Sovietice (care a totalizat patru de aur, una de argint și două de bronz). Această simplă evidență statistică spune îndestulător despre valoarea globală a boxului românesc pe plan continental.

A fost o seară bună, emoționantă pe alocuri, seara finalelor. Ea a început, pentru noi, cu două meciuri latine, cu tot ceea ce înglobează această expresie. Gruiescu cu spaniolul Rodriguez și apoi Tone cu francezul Cosentino au produs două partide temperamentale, pline de vioiciune și vitalitate, bogate în fantezie. Micuțul și vestitul pugilist din Bocșa Română (căruia i-a făcut multă plăcere telegrama de încurajare primită de la primul său antrenor, Toth Geza), a temperat zelul de toreador al spaniolului și cu superbă luciditate, cu știința ringului și buna stăpînire a mijloacelor tehnice și-a dominat adversarul, arătîndu-se stăpînul net al categoriei muscă. Celălalt, fugosul laborant din Galați, n-a lăsat să se vadă prea mult drama sa personală.

Victor BANCIULESCU
Mihai TRANCĂ

(Continuare în pag. a 4-a)

Campionatele republicane școlare și concursul juniorilor la atletism

ÎN ZIUA A DOUA, DISPUTE LA FEL DE DÎRZE

Gheorghe Megelea — 76,44 m la suliță

Ziua a doua a întrecerilor campionatelor republicane școlare și ale concursului de primăvară al juniorilor de cat. I a prilejuit dispute la fel de atractive ca acelea de sîmbătă, numai că de această dată n-au mai fost înregistrate rezultate la fel de valoroase ca în prima zi. Ora tîrzie la care s-au încheiat formalitățile regulamentare ce urmează concursului propriu-zis ne-a împiedicat ca în numărul de ieri al ziarului nostru să vă fi informat despre alte două recorduri republicane înregistrate pe „Tineretului". Este vorba de aruncarea de 76,44 m la suliță a reșițeanului **Gheorghe Megelea** — record republican al juniorilor de cat. I și de cele 55,2 secunde cu care cîmpulungeanca **Niculina Lungu** a încheiat cursa de 400 m — record egalat junioare II.

Dintre rezultatele de duminică merită a fi subliniate cele 4 performanțe de peste 7 metri la lungime (dintre care trei au fost realizate de reprezentanții Șc. sportive Viitorul București), cursa orădeanului **Iosif Korodi** care, pentru a nici nu mai știm a cîta oară, s-a aflat în vecinătatea recordului de juniori la 400 m garduri, ușurința manifestată de bucureșteanul **Gheorghe Ghipu**, la 800 m, lider de necontestat al actualei promoții de juniori, a doua victorie a sportivei din Roman, **Viorica Neagu**, de data aceasta la 800 m. cursă

Romeo VILARA
Vladimir MORARU

(Continuare în pag. a 2-a)

Agenda activităților sportive de masă

„CROSUL DE VARĂ" ÎȘI ACCELEREAZĂ RITMUL

Întreceri reușite, ieri, pe stadionul „23 August" și Baza hipică din Capitală

Ieri dimineață, pe o vreme ideală pentru activitatea în aer liber, a avut loc, pe aleea de centură a marelui stadion „23 August" din București, cel de-al treilea cros al sezonului, organizat de Consiliul pentru educație fizică și sport, în strînsă colaborare cu organizațiile U.T.C., cele sindicale, ale pionierilor și Inspectoratul școlar din sectorul 3 al Capitalei. Timp de două ore am asistat la o adevărată revărsare de entuziasm și de voioșie (peste 4 000 de competitori), la scene dintre cele mai semnificative, ilustrînd dragostea tineretului pentru acest gen popular de întrecere, atenția profesorilor de educație fizică și a cadrelor didactice, în general, față de aceste alergări, care s-au dovedit izvor nesecat de sănătate și rampă de lansare în cele mai diverse genuri de întreceri sportive.

● Școala generală nr. 56 a fost reprezentată la crosul de vară de către 640 de elevi recrutați din nu mai puțin de 40 de clase. Alături de elevi au venit la stadion toți profesorii școlii în frunte cu directorul ei.

● De la Școala generală nr. 56 au fost tineri care, din proprie inițiativă, au alergat la cîte două probe. Exemplu : Felicia Sîrbu, cl. a VI-a B, și Lucia Moise — cl. a VI-a au concurat mai întîi la categoria lor de vîrstă (11—12 ani), iar apoi au fost întîlnite întrecîndu-se și la categoria 13—14 ani.

● Școala generală nr. 47 din șos. Gării Cățelu (prof. de educație fizică, Maria Scărlătescu) a fost prezentă la întreceri cu 100 de copii, mulți dintre ei reușind să se claseze printre fruntași. Ion Dumitrache, din cl. a V-a a acestei școli, ne-a arătat cu mîndrie 5 tichete de participant culese de la crosurile organizate în acest an.

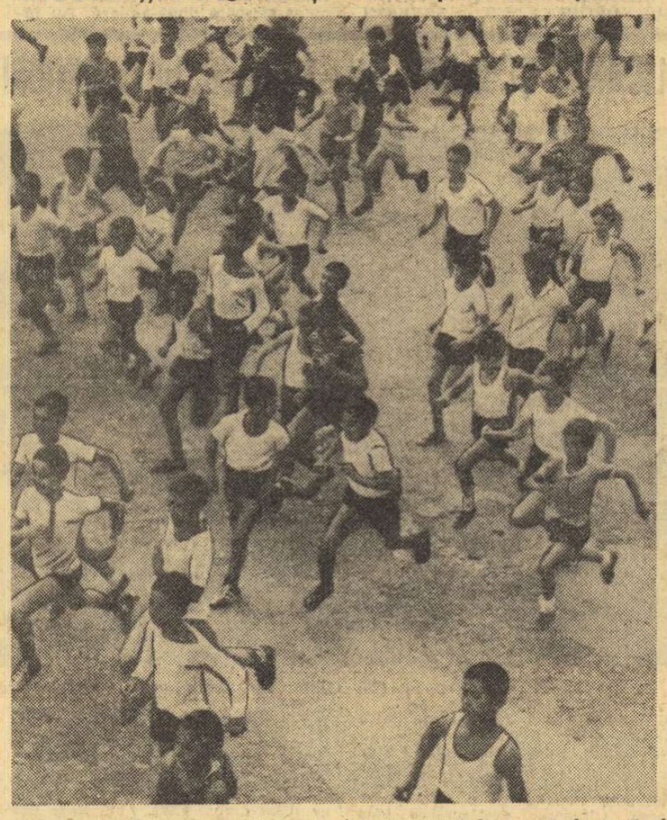

Moment din întrecerea celor mai mici concurenți la crosul de vară al sectorului 3, organizat, ieri dimineață, în împrejurimile stadionului „23 August", din Capitală. Foto : Paul ROMOȘAN

● Marian Petrache, 19 ani, strungar la I.C.M.A., prezent în acest an la 6 crosuri, a ieșit duminică dimineață din schimbul III la ora 6,30. La ora 9 a fost prezent pe stadion, ocupînd locul 2 la proba rezervată seniorilor.

● Liceul industrial metalurgic are 340 de elevi, dintre care 309 (!) au fost prezenți, ieri, la crosul de vară. Profesor de educație fizică — Gh. Bedereag.

● În primele 10 locuri la cat. 17—18 ani fete s-au clasat nu mai puțin de 9 reprezentante ale liceului „Al. Sahia" (profesori de educație fizică — Constanța Ionescu și Dumitru Plop).

Iată învingătorii : **Cat. 11—12 ani, fete : Liliana Peagu** (Șc. gen. nr. 49); **băieți : Vasile Manolache** (Șc. gen. nr. 66); **cat. 13—14 ani; fete :** Mariana Petre (Șc. gen. 67), **băieți :** Petruș Radu (Sc. gen. nr. 49); **cat. 15—16 ani, fete :** Teodora Văduva (Gr. șc. „23 August"), **băieți :** Gheorghe Răuță (Lic. „23 August"); **cat. 17—18 ani, fete :** Irina Kovacs (Lic. „Al. Sahia"), **băieți :** Nicușor Malancu (Lic. metalurgic); **cat. 19—25 ani :** Costel Ifrim (Uz. Republica).

Gheorghe ȘTEFĂNESCU

★

Baza hipică din Calea Plevnei a fost ieri o „scenă" deosebit de populată. În perimetrul cunoscutelor „rondouri" verzi, dar fără obstacole, s-a desfășurat o competiție de anvergură, ai cărei realizatori au fost peste 2 500 de tineri elevi și muncitori din sectorul 6 al Capitalei. Spiritul de sportivitate și dăruire în care s-au disputat cele 10 curse — băieți și fete —

Dumitru VĂTĂU

(Continuare în pag. a 2-a)

TURNEUL INTERNAȚIONAL FEMININ DE ȘAH DE LA TIMIȘOARA

După o zi de pauză turneul feminin de șah de la Timișoara a fost reluat ieri cu partidele rundei a 8-a, care a programat două meciuri derby: Baumstarck — Veröci și Levitina — Polihroniade. Dacă în prima partidă, rezultatul a fost egal, după 16 mutări, în cea de a doua, după un joc bun în deschidere al Elisabetei Polihroniade, se părea că aceasta va obține victoria, dar în final comițînd unele inexactități a pierdut. Celelalte rezultate ale rundei : Reicher—Holzlein, într., Troianska — Makai, într., Stadler — Juncu 0—1, Eretova — Jurczynska ½—½, Sunnucks — Timmer 1—0.

Cele două partide întrerupte din runda a 7-a s-au soldat cu rezultatele : Stadler — Jurczynska 1—0 și Sunnucks — Polihroniade 1—0.

Clasamentul : 1—3. Baumstarck, Levitina, Stadler 5½ p., 4. Veroci 5 p., 5. Polihroniade 4½ p. etc.

Petru ARCAN-coresp. județean

„CROSUL 11 IUNIE", LA ORADEA

În cinstea jubileului de un sfert de veac de la istoricul act al naționalizării, la Oradea a avut loc, ieri dimineață, un mare cros popular dotat cu „Cupa 11 Iunie".

În ciuda ploii căzută cu intermitență, peste 6 000 de tineri și tinere au semnat un entuziast act de prezență la întrecere. După curse frumoase și extrem de disputate, unele decise doar pe linia de sosire, au fost consemnați următorii laureați : **Daniela Buz** și **Otilia Lebeni** (junioare), **Virgil Reștea** (juniori), **Iudita Gal** și **Eugen Neagră** (seniori).

Ilie GHIȘA — coresp. județean

DUPĂ ETAPA A 27-a A DIVIZIEI A LA FOTBAL

CLARIFICĂRILE ÎNTÎRZIE ÎN LUPTA PENTRU TITLU, CA ȘI ÎN ACEEA PENTRU EVITAREA RETROGRADĂRII

● ***Urmăritorii liderului, Dinamo și C.F.R. Cluj, au obținut victorii prețioase*** ● ***La Brașov, scorul zilei*** ● ***Constănțenii au scos o remiză prețioasă la Arad*** ● ***Sportul studențesc și „U" Cluj n-au reușit să-și amelioreze situația*** ● ***Reșițenii continuă seria bunelor rezultate***

REZULTATE TEHNICE

Rapid	— Sportul studențesc	2—2 (2—1)
C.S.M. Reșița	— „U" Cluj	4—2 (2—1)
Jiul	— F. C. Argeș	2—1 (1—0)
Steagul roșu	— A.S.A. Tg. Mureș	5—1 (3—0)
U.T.A.	— F.C. Constanța	1—1 (0—0)
Petrolul	— Univ. Craiova	2—2 (2—1)
Steaua	— Dinamo	0—2 (0—1)
C.F.R. Cluj	— Sport Club Bacău	1—0 (0—0)

ETAPA VIITOARE (miercuri 13 iunie)

Univ. Craiova	— C.S.M. Reșița	(2—2)
A.S.A. Tg. Mureș	— Rapid	(0—3)
Sport Club Bacău	— Steagul roșu	(1—0)
„U" Cluj	— Dinamo	(1—3)
Sportul studențesc	— Petrolul	(0—3)
F. C. Constanța	— Jiul	(0—1)
F.C. Argeș	— C.F.R. Cluj	(0—1)
Steaua	— U.T.A.	(0—0)

CLASAMENTUL

1. Universitatea Craiova	27	13	9	5	48—33	35
2. Dinamo	26	14	4	8	39—29	32
3. C.F.R. Cluj	26	11	10	5	29—22	32
4. F. C. Argeș	27	11	7	9	39—26	29
5. Sport Club Bacău	27	11	7	9	30—32	29
6. Steaua	27	9	10	8	33—27	28
7. Steagul roșu	27	10	7	10	36—20	27
8. Jiul	27	11	5	11	35—37	27
9. Petrolul	27	9	9	9	20—28	27
10. C.S.M. Reșița	27	8	10	9	33—34	26
11. Rapid	27	7	11	9	27—25	25
12. F. C. Constanța	27	8	8	11	30—31	24
13. U.T.A.	27	7	10	10	30—34	24
14. A.S.A. Tg. Mureș	27	11	1	15	33—44	23
15. „U" Cluj	27	7	8	12	23—43	22
16. Sportul studențesc	27	4	12	11	28—48	20

CLASAMENTUL GOLGETERILOR

17 GOLURI : **Oblemenco** (Univ. Craiova) — 3 din 11 m ;
13 GOLURI : **Roznai** (Jiul), **Pescaru** (Steagul roșu) — 2 din 11 m ;
12 GOLURI : **Dumitrache** (Dinamo) ;
10 GOLURI : **Roșu** (F.C. Argeș) ;
9 GOLURI : **Marcu** (Univ. Craiova), **Năstase** (Steaua) ;
8 GOLURI : **Iordănescu** (Steaua), **Țegean** și **Adam** — 4 din 11 m (C.F.R. Cluj), **Mulțescu** (Jiul) — 2 din 11 m, **Naghi** (A.S.A.) — 2 din 11 m, **Lucescu** (Dinamo) — 2 din 11 m ;
7 GOLURI : **Troi** (F.C. Argeș), **Kun** și **Broșovschi** (U.T.A.), **I. Constantin** (Petrolul), **Mureșan** (A.S.A.), **Mărculescu** (F.C. Constanța), **Țarălungă** (Univ Craiova) — 1 din 11 m ;

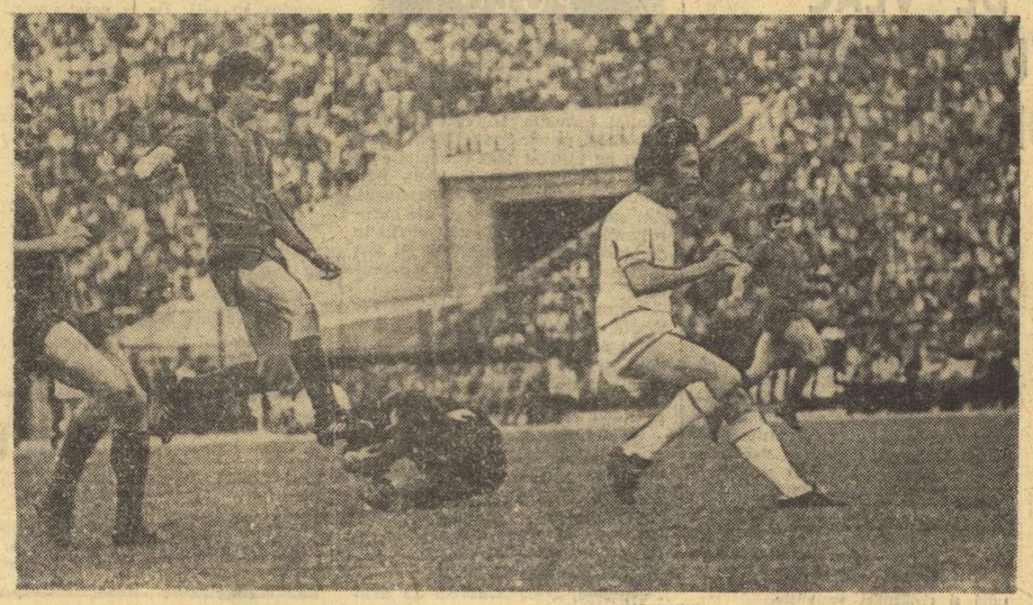

Dumitrache *a țișnit dar* Haidu *a fost la post...* Foto : I. MIHAICA

O etapă cu puncte grele — cîștigate sau pierdute — cum vor fi, în mod firesc, și ultimele trei etape, cărora le revine rolul de a anunța ordinea sosirii în marea și pasionanta cursă a campionatului Diviziei A.

Învinsă în urmă cu cîteva zile, pe teren propriu, Universitatea Craiova a fost ieri foarte aproape de un nou eșec, pe care ar fi putut să-l plătească scump la ceasul socotelilor finale, dar autogolul lui Nae Ionescu i-a redat unul din puncte, nu prea onorabil, evident, dar deosebit de important, în aceste momente, căci craiovenii își păstrează astfel, teoretic și practic, șansele de a cîștiga campionatul.

Se poate spune, însă, că și Dinamo poate aștepta totul de la acest final de campionat, după dificilul examen de ieri, din fața Stelei, trecut cu bine. De altfel, lotul valoros de care dispune formația bucureșteană ar putea să-și spună cuvîntul, acum, pe ultimii metri, bineînțeles, însă, cu mari eforturi.

Celelalte schimbări din partea de sus a clasamentului au atras mai puțin atenția iubitorilor de fotbal, deși au și ele miza lor : participarea la Turneul U.E.F.A. Este de reținut, însă, faptul că trei echipe, Steagul roșu, Jiul și Petrolul, totalizînd acum cîte 27 de puncte, au atins țărmul fericirii, asigurîndu-și locul în viitorul campionat divizionar A.

Dar, cine... pleacă ? În ciuda unui nou rezultat remarcabil, ca atîtea altele din acest retur, Sportul studențesc are prea puține motive de a se bucura, la ora actuală pe studenți nemaiputîndu-i ajuta egalurile — în orice companie —, ci numai victoriile. Într-o situație grea se află și Universitatea Cluj, dar ea poate avea mai multe speranțe de a părăsi, în ceasul al doisprezecelea, locul 15, dată fiind distanța scurtă care o separă de A.S.A. Tîrgu Mureș, U.T.A. și F.C. Constanța, a căror soartă este departe de a fi clară. (J. Berariu)

STEAUA – VIRTUALĂ CAMPIOANĂ LA RUGBY

Cu două etape înainte de încheierea campionatului diviziei A de rugby (ieri s-a desfășurat runda a XXIV-a), echipa STEAUA nu mai poate pierde primul loc, astfel că sportivii militari sînt virtuali campioni, într-o ediție pe care au dominat-o de la început pînă la sfîrșit. De consemnat, de asemenea, că cele 3 echipe din fruntea clasamentului **(Steaua, Universitatea Timișoara și Dinamo)** și-au învins, categoric, în această etapă partenerii de întrecere (Farul, C.S.M. Sibiu, Rulmentul Bîrlad), înscriind cîte 30 de puncte sau chiar mai mult. Iată amănunte:

STEAUA — FARUL. Nici chiar cei mai optimiști suporteri ai formației Steaua nu puteau anticipa o victorie atît de categorică în fața XV-lui constănțean. Scor: 33—3. Aceasta, deoarece cu numai o săptămînă în urmă bucureștenii cedaseră surprinzător în partida cu Sportul studențesc, în timp ce Farul este recunoscută ca o echipă capabilă să obțină rezultate foarte bune, să practice un rugby curat, spectaculos. Dar, cei care au fost prezenți, ieri dimineață, pe terenul Steaua, au asistat, mai cu seamă în prima repriză, la un joc-școală, gazdele atacînd în permanență, folosind cu abilitate puterea de penetrație a liniei de treisferturi și forța de șoc a înaintării, în timp ce oaspeții se întreceau în greșeli de tehnică individuală, lăsau spații neacoperite, evoluau apatic. Așa se explică faptul că Steaua a acumulat puncte după puncte, terminînd repriza cu un avantaj hotărîtor: 29—0, ca urmare a încercărilor realizate de **Vasilică, Durbac** (2), **Teleașă** (2), dintre care 3 transformate de **Corneliu**, și a loviturii de pedeapsă realizată de același **Corneliu**.

În repriza secundă, jocul s-a echilibrat, constănțenii apărîndu-se mult mai bine **(Caragea și Cioarec** detașîndu-se prin eforturile depuse), în timp ce Steaua — fără **Șerban** și **Postolache**, înlocuiți de antrenorul P. Cosmănescu — nu a mai dat dovadă de aceeași vivacitate în atac, dominarea teritorială fiind, de această dată, sterilă în cea mai mare parte a timpului. Scorul de 4—3 — datorită încercării lui **R. Ionescu** în primele minute și a loviturii de pedeapsă a constănțeanului **Cristea**, în ultimele secunde ale jocului — reflectă fidel evoluția mai strînsă din această repriză.

Arbitrul **Th. Witting** a condus corect și autoritar următoarele formații: STEAUA: Durbac — **Vasilică, Teleașă**, Budică, Enache — **R. Ionescu**, Mateescu — **Corneliu, Postolache** (D. Alexandru), Achim — Pintea, **Șerban** (M. Ionescu) — Cioarec, Munteanu, Ciornoi; FARUL: **Cristea** — **Caragea**, Frantuzu (Gobjile), Costinco, Dinu — Olteanu, Dinu, Leciu — Dărăban, Varga (Războiescu), Podaru — Frangu, Dumitru — Sîrbu, Crăciun, Băcioiu.

Emanuel FANTANEANU

REZULTATE TEHNICE

Steaua — Farul Constanța 33—3 (29—0), Gloria — Sportul studențesc 6—12 (6—6), Știința Petroșani— Politehnica Iași 16—0 (10—0), Universitatea Timișoara — C.S.M. Sibiu 32—0 (10—0), Dinamo — Rulmentul Bîrlad 30—11 (9—4), Precizia Săcele — Grivița Roșie 6—3 (6—3), C.S.M. Suceava — Vulcan 16—18 (4—6).

CLASAMENT

1. STEAUA	24	20	2	2	516:122	66
2. Universitatea	24	19	0	5	319:96	62
3. Dinamo	25	16	3	6	268:161	60
4. Știința	24	14	4	6	235:113	56
5. Politehnica	24	10	7	7	203:188	51
6. C.S.M. Sibiu	25	11	4	10	153:147	51
7. Farul	24	11	3	10	262:205	49
8. Grivița Roșie	24	10	5	9	258:165	49
9. Sportul st.	24	9	4	11	188:207	46
10. Rulmentul	24	10	1	13	133:221	45
11. Vulcan	24	10	0	14	161:276	44
12. Gloria	24	3	6	15	158:305	36
13. Precizia	24	3	3	18	79:345	33
14. C.S.M. Suceava	24	1	2	21	117:499	27

Spectaculoasă dispută pentru balon între rugbyștii de la Gloria și Sportul studențesc, în urma unei repuneri de la margine, cîștigată de metalurgistul Mușat. Foto: Paul ROMOȘAN

UNIVERSITATEA — C.S.M. SIBIU. Studenții au dominat copios, adjudecîndu-și o victorie categorică, în urma unui joc în care au practicat un rugby deschis, la mînă, cu numeroase acțiuni de atac bine concepute. Punctele gazdelor au fost realizate de **Chiciu** (2 încercări), **Popovici, Preoteasa, Suciu** (cîte o încercare), **Tîrniancev, Ghețu** și **Duță** (cîte o lov. de pedeapsă). A arbitrat **C. Udrea. (P. ARCAN — coresp. județean).**

ȘTIINȚA — POLITEHNICA. Victorie meritată a jucătorilor din Petroșani, superiori în toate compartimentele. S-a prestat un rugby cu multe faze spectaculoase, atît pe înaintare, cît și pe linia de treisferturi. Pentru învingători au marcat **Fălcușanu** (2 lov. de picior căzute), **Burghele, Bălărețu** (cîte o încercare), **Martin** (o transformare). A condus: **P. Niculescu. (Em. NEAGOIE — coresp.).**

GLORIA — SPORTUL STUDENȚESC. După o primă repriză egală, în care ambele echipe și-au împărțit perioadele de dominare — metalurgiștii înscriind prin **Tănase** (lovitură de picior căzută) și **Ivan** (lovitură de pedeapsă), iar studenții prin **Fugigi**, o încercare, transformată de **Iordănescu** — Sportul se impune, reușind să-și apropie victoria prin cele 2 lovituri de pedeapsă realizate de **Iordănescu**. De notat, totuși, că Gloria a ratat numeroase ocazii de a marca. A condus **P. Declessis. (O. GUȚU).**

PRECIZIA — GRIVIȚA ROȘIE. Gazdele au reușit o meritată victorie la capătul unui joc viu disputat, în care au avut mai mult inițiativa. Au înscris **Marin**, o încercare transformată de **Castravete** — pentru învingători, respectiv **Comănici**, o lov. de pedeapsă. A arbitrat **D. Grigorescu. (V. SECĂREANU — coresp.)**

C.S.M. SUCEAVA — VULCAN. O partidă de mare luptă, cîștigată în ultimă instanță de oaspeți, deși gazdele au făcut tot posibilul pentru victorie. Au marcat: **Solcan, Hiloti, Chihaia** și **Panait** — cîte o încercare pentru C.S.M., respectiv **Anghel, Șt. Ionescu, Al Ionescu** — cîte o încercare, **Mazilu** (2 transf.) și **Șt. Ionescu** (o transf.) A arbitrat **P. Ionescu. (C. ALEXA — coresp. județean).**

FOTBAL B

F.C. BIHOR – ÎNVINSĂ LA ORADEA !

SERIA I: Metalul București — „ținută în șah" de Chimia Rm. Vîlcea

POLITEHNICA IAȘI — PROGRESUL BRĂILA 2—1 (2—1). Oaspeții au prestat, în majoritatea timpului, un joc obstrucționist, de uzură. Studenții au inițiat, din primele minute, acțiuni ofensive la poarta adversă și **Lupulescu** (min. 8) a finalizat unul dintre atacuri. În min. 21 **Simionaș** a transformat penalty-ul acordat de arbitru deoarece fundașul Gheorghiță a oprit, cu mîna, balonul în careu. La un contraatac, în min. 27, **Mihalache** a redus din handicap. A condus bine **I. Chilibar** — Pitești. **(D. Diaconescu, coresp. județean).**

F.C. GALAȚI — ȘTIINȚA BACĂU 2—1 (1—1). Joc de uzură, cu numeroase întreruperi din cauza faulturilor comise de jucătorii ambelor echipe. Golurile au fost realizate de **Grozea** (min. 25 din 11 m), **Ionică** (min. 46), respectiv **Grosaru** (min. 3). Satisfăcător arbitrajul lui **N. Moroianu** — Ploiești. **(T. Siriopol, coresp. județean)**

METALUL PLOPENI — GLORIA BUZĂU 2—1 (2—1). Joc de bun nivel tehnic, la care ambele echipe și-au adus contribuția. Au marcat: **Spiridon** (min. 7), **Alexe** (min. 45), respectiv **Stan** (min. 9). Autoritar arbitrajul lui **C. Dragomir** — București. **(I. Tănăsescu, coresp.).**

CLUBUL SPORTIV TÎRGOVIȘTE — DELTA TULCEA 2—1 (1—0). Localnicii au cîștigat destul de greu, deoarece oaspeții au încercat să mențină scorul egal printr-un joc de uzură. Autorii golurilor: **Popa** (min. 34), **Gheorghe** (min. 52), respectiv, **Stoicescu** (min. 60), A arbitrat bine **V. Grigorescu** — Craiova. **(M. Avanu**, coresp. județean)

S.N. OLTENIȚA — DUNĂREA GIURGIU 4—0 (2—0). Meciul n-a avut istoric, gazdele dominînd cu autoritate. În min. 74, Buburuz (S.N.O.) a fost eliminat pentru atitudine nesportivă față de public. Au înscris: **Enculescu** (min. 35), **Stamanichi** (min. 40), **Răducanu** (min. 51 și 87). Foarte bine a condus **V. Roșu** — București. **(M. Voicu, coresp.).**

CEAHLĂUL P. NEAMȚ — C.S.U. GALAȚI 3—1 (1—1). Joc echilibrat în prima parte, iar în repriza secundă localnicii s-au impus. Autorii golurilor: **Mustață** (min. 38 din 11 m și min. 74), **Apetrei** (min. 89), respectiv, **Tolea** (min. 28). **C. Dinulescu** — București a arbitrat bine. **(C. Nemțeanu, coresp.)**

METALUL BUCUREȘTI — CHIMIA RM. VÎLCEA 0—0. Bucureștenii, deși au dominat în majoritatea timpului, n-au reușit să termine învingători datorită impreciziei înaintașilor. Jucătorii de la Metalul au ratat nenumărate ocazii, printre care și un penalty (Georgescu, min. 73). Oaspeții au pus accentul pe apărare și au inițiat cîteva contraatacuri destul de periculoase. Vîlcenii au avut posibilitatea să fructifice o asemenea acțiune. În min. 62, însă, Gojgaru a șutat peste poartă! A condus foarte bine **N. Iliescu** — **Brașov.**

C.F.R. PAȘCANI — PROGRESUL BUCUREȘTI 3—0 (1—0). Feroviarii au practicat cel mai bun joc din retur. Golurile au fost marcate de **Barcu** (min. 17), **Ion Gheorghe** (min. 66) și **Mincu** (min. 77). Foarte bine a condus **A. Pilosian** — Constanța. **(C. Enea, coresp.)**

CLASAMENTUL

1. Politehnica Iași	27	14	5	8	47-24	33
2. Metalul Buc.	27	12	8	7	33-21	32
3. F. C. Galați	27	13	4	10	35-33	30
4. Gloria Buzău	27	11	7	9	30-28	29
5. Metalul Plopeni	27	10	8	9	31-23	28
6. C.F.R. Pașcani	27	11	5	11	32-26	27
7. Ș. N. Oltenița	27	11	5	11	30-31	27
8. Chimia Rm. V.	27	10	7	10	32-33	27
9. Progresul Buc.	27	9	9	9	21-23	27
10. Știința Bacău	27	10	6	11	27-30	26
11. C. S. Tîrgoviște	27	9	8	10	20-24	26
12. Ceahlăul P. N.	27	8	9	10	24-27	25
13. Delta Tulcea	27	8	9	10	23-32	25
14. Progresul Brăila	27	9	6	12	25-31	24
15. Dunărea Giurgiu	27	9	5	13	27-37	23
16. C.S.U. Galați	27	9	5	13	24-38	23

ETAPA VIITOARE (17 iunie): Dunărea Giurgiu — C.S. Tîrgoviște (0—1), Progresul București — Ceahlăul P. Neamț (0—0), F.C. Galați — Politehnica Iași (2—5), Chimia Rm. Vîlcea — Metalul Plopeni (0—4), Știința Bacău — S.N. Oltenița (0—1). Delta Tulcea — Metalul București (0—1), Gloria Buzău — C.S.U. Galați (1—2), Progresul Brăila — C.F.R. Pașcani (0—2).

SERIA a II-a: Politehnica Timișoara se distanțează

METROM BRAȘOV — POLITEHNICA TIMIȘOARA 1—1 (0—1). Înaintașii ambelor formații n-au fost insistenți în fazele de finalizare. Studenții au deschis scorul, în min. 43, prin **Ghercan**. Egalarea s-a produs în min. 73, cînd **Paraschivescu** a finalizat o acțiune a brașovenilor. Bun arbitrajul lui **N. Cursaru** — Ploiești. **(E. Bogdan, coresp.)**

F.C. BIHOR — OLIMPIA SATU MARE 0—1 (0—0). Joc de bun nivel tehnic, cu toate că terenul a fost îmbibat cu apă, datorită ploii. Localnicii au dominat mai mult, însă oaspeții au contraatacat periculos. De altfel, golul a fost realizat, în min. 69, în urma unei asemenea acțiuni, fructificată de **Both. M. Rotaru** — Iași a arbitrat bine. **(I. Ghișa**, coresp. județean)

NITRAMONIA FĂGĂRAȘ — METALURGISTUL CUGIR 3—1 (0—0). Jucătorii de la Cugir, după ce au menținut scorul alb în prima parte, în repriza secundă au reușit să înscrie, în min. 65, prin **Suciu.** În continuare, gazdele au dominat și au marcat de trei ori: **Hoantă** (min. 72), **Loncer** (min. 83) și **Filip** (min. 87). Satisfăcător arbitrajul lui **S. Stăncescu** — București. **(L. Valentin**, coresp.)

GLORIA BISTRIȚA — METALUL DROBETA TR. SEVERIN 4—1 (1—1). Gazdele au forțat ritmul în partea a doua, cînd au marcat trei goluri. Au înscris: **Ciocan** (min. 4, 67 și 74), **Moldovan** (min. 69), respectiv, **Căprioru** (min. 34). A condus bine **V. Trifu** — Baia Mare. **(I. Toma**, coresp.)

C.F.R. ARAD — ELECTROPUTERE CRAIOVA 3—1 (1—1). Joc nervos, arbitrul arătînd cartonașul galben lui Ciorlia și Bitlan (Electroputere) și Ghiță (C.F.R.) și unul roșu lui Mateescu (Electroputere). Autorii golurilor: **Damian** (min. 45, 53 și 81), respectiv **Ciorlia** (min. 33). A arbitrat cu scăpări **V. Cioc** — Sibiu. **(Gh. Nicolăiță**, coresp.)

C.F.R. TIMIȘOARA — MINERUL BAIA MARE 3—0 (1—0). Feroviarii au evoluat la un bun nivel. Golurile au fost realizate de **Kun** (min. 44), **Gorduna** (min. 73) și **Petreanu** (min. 80). A condus bine **C. Munteanu** — Reșița **(C. Tițu**, coresp.)

MINERUL ANINA — CORVINUL HUNEDOARA 1—1 (1—1). Joc anost. Au marcat: **Popa** (min. 16) pentru Corvinul, **Țuculia** (min. 42) pentru Minerul. Slab arbitrajul lui **N. Stoiculescu** — Rm. Vîlcea. **(P. Lungu**, coresp.)

C.S.M. SIBIU — OLIMPIA ORADEA 3—1 (1—1). Meciul s-a disputat sîmbătă după-amiază. Au înscris: **Serfozo** (min. 10), **Schwartz** (min. 64), **Floarea** (min. 83), respectiv, **Steiner** (min. 15). A arbitrat bine **E. Călbăjos** — Cluj **(Gh. Topîrceanu**, coresp.)

CLASAMENTUL

1. Politehnica Tim.	27	15	7	5	41-20	37
2. F. C. Bihor	27	14	6	7	49-27	34
3. Olimpia Satu Mare	27	14	7	6	36-21	31
4. Metrom Brașov	27	13	3	11	39-28	29
5. C.S.M. Sibiu	27	12	5	10	29-24	29
6. Minerul B. Mare	27	11	6	10	30-23	28
7. Nitramonia Făg.	27	13	1	13	42-37	27
8. Minerul Anina	27	12	3	12	27-37	27
9. Gloria Bistrița	27	11	4	12	28-29	26
10. C.F.R. Arad	27	10	4	13	30-37	24
11. C.F.R. Tim.	27	10	4	13	24-34	24
12. Corvinul Hd.	27	10	6	11	27-34	22
13. Met. Drobeta Tr. Sv.	27	10	2	15	32-40	22
14. Electrop. Craiova	27	10	2	15	25-39	22
15. Olimpia Oradea	27	8	5	14	28-42	21
16. Metalurgistul Cugir	27	8	5	14	19-34	21

(N.R. Olimpia Satu Mare și Corvinul Hunedoara sînt penalizate cu cîte patru puncte).

ETAPA VIITOARE (17 iunie): Olimpia Satu Mare — Nitramonia Făgăraș (1—1), Electroputere Craiova — F.C. Bihor (0—4), Metalul Drobeta Tr. Severin — Minerul Anina (0—1), Olimpia Oradea — C.F.R. Arad (0—3), Minerul Baia Mare — C.S.M. Sibiu (1—1), Corvinul Hunedoara — C.F.R. Timișoara (0—3), Metalurgistul Cugir — Metrom Brașov (0—1), Politehnica Timișoara — Gloria Bistrița (0—0).

Agenda

ACTIVITĂȚII SPORTIVE DE MASĂ

HERĂSTRĂUL – UN PARC AL SPORTULUI

Încurajat de succesul acțiunii desfășurate cu o săptămînă în urmă, C.M.E.F.S.-București a hotărît să repete experiența, declarînd și în dimineața duminicii de ieri un „Herăstrău al porților deschise" pentru sport și agrement.

Norii matinali, destul de amenințători, n-au fost — bineînțeles — niște aliați ai invitației lansate, totuși, mulți cetățeni ai Capitalei au venit în parc și nu au avut ce regreta. Ei au putut urmări foarte atractive demonstrații de gimnastică modernă, prezentate de echipele Școlii sportive 1, Clubului sportiv școlar și Liceului economic nr. 2, de judo (Energia), box (Metalul și Progresul), să asiste la o competiție fulger de minifotbal, desfășurată pe terenul central. Apoi, spectatorii au devenit ei înșiși concurenți, angajîndu-se în partide de tenis, ping-pong și popice. **(Poate că n-ar fi rău dacă s-ar aduce, pînă duminica viitoare, și cîteva mese de șah).** Foarte solicitată a fost și baza hipică, unde numărul cailor ar trebui sporit.

Spre amiază, discutînd cu prof. **Emil Jecu**, secretar al C.M.E.F.S.-București (care și-a petrecut toată dimineața aici), d-sa ne spunea: **„Intenționăm să transformăm Herăstrăul într-un parc al sportului și al agrementului activ. Se pare că, în ultima vreme mai ales, am cîștigat spre practicarea exercițiului fizic un număr considerabil de tineri și tinere. Vrem, însă, să aducem către sport, către activitățile de mișcare, și persoanele mai în vîrstă, mai ales că pentru ele un asemenea mod de a petrece timpul liber este deosebit de util și de sănătos. Vom persevera, nu vom da înapoi în fața unor eșecuri parțiale. Răspîndirea ideii de sport în mase este o acțiune de durată, care trebuie condusă cu multă răbdare".**

Absolut de acord cu interlocutorul nostru, ne exprimăm convingerea că noua inițiativă a organizației sportive a Capitalei va fi încununată de succes.

Gh. ANDREIȚĂ

NUMEROASE MANIFESTĂRI LA GALAȚI

Pe stadionul „Portul Roșu" din Galați a avut loc un atractiv program polisportiv, prilejuit de apropiata încheiere a anului școlar. În programul amplu și deosebit de atractiv, pregătit în acest scop, au figurat demonstrații de gimnastică modernă și acrobatică, prezentate de elevii liceelor nr. 4 și 7, evoluții ale luptătorilor (școala Combinatului siderurgic) și judokanilor (Casa pionierilor și C.S.V.), concursuri de atletism și de carting.

★

Două selecționate de rugby din Galați s-au deplasat în comuna Fîrțănești, pentru a susține un joc demonstrativ. Partida a fost precedată de un joc în care s-au întrecut două formații ale Școlii generale nr. 2 din localitate. Primii muguri ai rugbyului au fost aduși la Fîrțănești de prof. **Viorel Seculanu**, fost jucător la Ancora Galați, un neobosit mesager al acestui sport frumos și bărbătesc.

T. SIRIOPOL-coresp. județean

4000 DE PARTICIPANȚI LA PIATRA NEAMȚ

Crosul dotat cu Cupa ziarului „Ceahlăul" a înregistrat, la ediția sa inaugurală, un succes remarcabil. Peste 4000 de tineri și tinere din Piatra Neamț și localitățile apropiate s-au întrecut pe un traseu amenajat în plin centrul orașului, sub privirile unui public numeros. Primii învingători ai competiției au fost: **Ana Andrei, Cornelia Gabu** (juniori), **Aurelia Dumitru** și **Alexandru Băleanu** (seniori). Cursa veteranilor i-a revenit lui **Dumitru Radu.**

C. NEMȚEANU, coresp. județean

„CROSUL DE VARĂ"

(Urmare din pag. 1)

au fost punctate de îndelungi aplauze pe traseu, aplauze reciproce între cei care s-au întrecut aici.

Trebuie să amintim cîteva persoane care au susținut cu pricepere lor profesională această competiție reușită. Iată-i: mai întîi, profesorii **Romulus Popa** (Lic. 36), **E. Bîrsan** (Șc. gen. 150), **Alexandru Aftene** (Șc. gen. 127), **N. Ștefănescu** (Șc. gen. 127), **Florentina Anton** (Șc. gen. 128), apoi I. Tudor, președintele asociației sportive U.C.R., și N. Zaharia, secretarul asociației sportive Vulcan.

Întrecerea, desfășurată pe un timp propice alergărilor, a oferit trasee între 400 și 1 000 m pentru fete, diferențiate pe cele 5 categorii de vîrstă, și între 600 și 3 000 m pentru băieți. Iată și cîștigătorii: **cat. 11—12 ani, fete**: Florica Florea (Șc. gen. 128), **băieți**: P. Florea (Șc. gen. 130); **cat. 13—14 ani, fete**: Mihaela Drăgan (Șc. gen. 132), **băieți**: Gh. Ghica (Șc. gen. 147); **cat. 15—16 ani, fete**: Mihaela Crăciun (Șc. prof. Electromagnetica), **băieți**: Gh. Petru (Lic. 36); **cat. 17—18 ani**, fete: Elena Dobre (Electromagnetica), **băieți**: M. Bojescu (Lic. 36); **cat. 19—25 ani fete**: M. Soare (Uz. Republica), **băieți**: B. Iulian (T.C.I.A.). În afara acestor nume, adăugăm cîștigul general, acela al condiției sportive de care toți concurenții au beneficiat. În afară de diplome, organizatorii au oferit tuturor alergătorilor cupoane cu dreptul de a participa la tragerea cu cîștiguri în materiale sportive din acest an.

UN SFERT DE VEAC DE LA ACTUL ISTORIC AL NAȚIONALIZĂRII

(Urmare din pag. 1)

a întregului popor — este faptul că nivelul actual al producției globale îl întrece de 25 de ori pe cel din 1948, ponderea industriei în venitul național ajungînd de la circa 38 la sută în 1948 la aproape 58 la sută în 1972.

În acest proces de creștere vertiginoasă a producției industriale, care a pus în mod strălucit în evidență înaltele virtuți ale clasei noastre muncitoare, s-au creat premisele materiale pentru o continuă și substanțială ridicare a nivelului de trai al întregului popor — țelul suprem al politicii partidului. De altfel, conștiința faptului că cu cît venitul național este mai mare cu atît sporesc și posibilitățile pentru ridicarea nivelului de trai al poporului, că tot ceea ce s-a făcut și se face în țară este în propriul lor interes i-a determinat și îi determină pe oamenii muncii să-și valorifice în procesul de producție întreaga pricepere, capacitate și inițiativă, să acționeze perseverent pentru a contribui la obținerea unei eficiențe superioare a activității economice, la buna gospodărire și dezvoltare a avuției aflate în proprietate colectivă.

Urmînd neabătut politica internă și externă a partidului, oamenii muncii din țara noastră aniversează împlinirea unui sfert de veac de la naționalizare angajați cu entuziasm în marea întrecere socialistă în cinstea zilei de 23 August, pentru realizarea optimă a planului și angajamentelor asumate pe 1973 — an hotărîtor în bătălia pentru îndeplinirea cincinalului înainte de termen — conștienți că numai astfel este posibilă accelerarea înaintării țării pe calea progresului și civilizației socialiste.

CAMPIONATELE REPUBLICANE ȘCOLARE ȘI CONCURSUL JUNIORILOR LA ATLETISM

(Urmare din pag. 1)

Talentatul semifondist Gh. Ghipu s-a impus și cu prilejul întrecerilor de pe „Tineretului".

în care primele cinci concurente au obținut cifre sub 2:14,0. De asemenea, vom evidenția evoluția tinerelor atlete Leontina Sălăjean, Gabriela Țărăngoi, Vasilica Bocra, de la care se așteaptă rezultate din ce în ce mai bune.

Vîntul care a suflat destul de tare, ca și pista de zgură au fost motive suficient de puternice ca să nu se fi obținut rezultatele de care cei mai mulți dintre participanți erau capabili la această oră. Dar și așa, actuala ediție a celor două tradiționale competiții ale atletismului nostru se înscrie ca o reușită. Cu experiența acumulată acum, organizatorii (Ministerul Educației și Învățămîntului și Federația de atletism) ar trebui să asigure viitoarei ediții un cadru de organizare tehnică mai adecvat. Ne gîndim, în primul rînd, la faptul că un număr atît de mare de participanți, cu posibilități de performanță înscrise pe o arie foarte largă, stînjenesc desfășurarea unei competiții. De aceea, ar fi de dorit ca pe viitor să se organizeze, la unele probe, concursuri de calificare după formula marilor competiții internaționale. O asemenea formulă ar fi ajutat acum, indiscutabil, mai bunei desfășurări a concursurilor, le-ar fi sporit atractiozitatea și spectaculozitatea, le-ar fi făcut mult mai echilibrate valoric.

RECORDURI REPUBLICANE DE JUNIORI

BĂIEȚI

100 m: 10,4 Dorel Cristudor — egalat.
suliță: 76,44 Gheorghe Megelea.

FETE

400 m: 55,2 Niculina Lungu — egalat junioare II.
lungime: 6,19 Doina Spinu — junioare I și II.
disc: 49,88 Florența Ionescu, 50,28 Mariana Nan.

BĂIEȚI: 1 500 m: 1. **C. Bebereche (Metalul Buc. — Șc. prof. IRVA)** 3:53,0, 2. Em. Adămoale (Lic. Forestier P. Neamț) 3:53,3, 3. Al. Aldea (Metalul Buc. — Șc. prof. Electromagnet.) 4:00,6, 4. M. Mihalache (Metalul Buc.) 4:00,8, 5. Gh. Buruiană (Șc. sp. Galați) 4:02,1, 6. D. Faina (Lic. 3 B. Mare) 4:02,8; PRĂJINĂ: 1. **M. Voicu (CSS Buc.)** 4,50 m, 2—3. Al Rogojan (Lic. N. Bălcescu Cluj) și M. Reaboi (Șc. sp. Unirea Iași) 3,90 m, 4. K. Tittes (Lic. 2 Brașov) 3,90 m, 5. D. Lovinescu (SSA Buc.) 3,80 m, 6. C. Miclăuș (Lic. ind. Construcții Timiș.) 3,70 m; SULIȚĂ: 1. **Gh. Megelea (Șc. sp. Reșița) 76,44 — rec. juniori I**, 2. V. Munteanu (Lic. G. Humorului) 66,14 m, 3. Gh. Ion (LCEA C-lung) 62,86 m, 4. T. Pîrvu (Șc. sp. Brăila — Lic. P. Cerna) 59,84 m, 5. D. Moruzan (Lic. Bistrița) 58,54 m, 6. I. Matei (Șc. sp. Reșița) 57,26 m; TRIPLU: 1. **Oct. Olaru (Șc. sp Olimpia Craiova — Lic. N. Bălcescu)** 15,23 m, 2. B. Bedrosian (Viitorul Buc.) 15,03 m, 3. Ad. Marinescu (Lic. sp. Rm. Vîlcea) 14,98 m 4. Ad. Ghioroaie (Lic. N. Bălcescu Rm. Vîlcea) 14,96 m, 5. Gh. Stîrcanu (Lic. Construcții Ploiești) 14,68 m, 6. T. Puf (CS Arad — Lic. Industrial) 14,49 m; 2000 m OBST.: 1. **N. Onescu (Rovine Craiova)** 5:53,8 2. M. Ifrim (LCEA C-lung) 5:54,0, 3. N. Voicu (Metalul Buc. — Șc. prof. UMB) 5:57,4, 4. An. Gyorgy (CSM Cluj) 5:59,0, 5. Z. Nagy (CS B. Mare) 6:06,8, 6. Ov. Panaitescu (SSA Buc. — Șc. prof. Constr.) 6:07,6; 400 m: 1. **V. Miloiu (LCEA C-lung)** 48,2, 2. C. Bircă (CA Roman — Lic. 2) 48,8, 3. I. Korodi (Șc. sp. Oradea — Gr. șc. prof.) 48,8, 4. W. Kraus (Șc. sp. Brașov — Șc. nr. 3) 49,5, 5—6. I. Bebeșelea (LCEA C-lung) și V. Dănăilă (CA Roman — Lic. 2) 50,6; 10 km MARȘ: 1. **G. Costache (Farul C-ța.)** 46:59,8, 2. I. Bărzoi (Met. Buc.) 47:49,2, 3. I. Călineață (Dinamo Buc.) 48:08,2, 4. C. Patușinschi (Rovine Craiova) 48:37,2, 5. Gh. Uceanu (Viitorul Buc.) 48:51,0, 6. C. Costache (Farul C-ța.) 48:55,6; 400 mg.: 1. **I. Korodi (CS Oradea — Gr. șc. prof.)** 53,6, 2. H. Toboc (Șc. sp. 2 C-ța.) 55,6, 3. Gh. Sfichi (Construct. Buc.) 56,1, 4. I. Galea (Lic. Slavici — Arad) 56,3, 5. Em. Sebe (SSA Buc. — Lic. 3) 56,7, 6. M. Voicu (Farul C-ța.) 56,8; DISC: 1. **Șt. Gaja (Lic. N. Bălcescu Cluj)** 42,54 m, 2. N. Dumitrescu (SC Muscel) 41,86 m, 3. V. Mocanu (Metalul Buc.) 40,54 m, 4. A. Mathe (Lic. Odorheiul Secuiesc) 40,48 m, 5. I. Incze (Lic. ind. Arad) 40,48 m, 6. C. Ciuplea (CS Brăila — Șc. Progresul) 40,30 m; 800 m: 1. **Gh. Ghipu (Metalul Buc.)** 1:51,2, 2. N. Onescu (Rovine Craiova) 1:52,0, 3. Em. Adămoale (Lic. P. Neamț) 1:53,9, 4. D. Stan (Tract. Brașov — Șc. prof. Tract.) 1:54,1, 5. N. Voicu (Metalul Buc. — Șc. prof. UMB) 1:55,3, 6. C. Larion (Șc. sp. Șoimii Sibiu) 1:55,6; CIOCAN: 1. **M. Zamfirescu (LCEA C-lung)** 60,14 m, 2. G. Călin (SSA Buc. — Lic. 39) 58,90 m, 3. P. Lenghel (Șc. sp. Brașov — Lic. Unirea) 56,98 m, 4. N. Bindar (Viitorul Buc.) 53,54 m, 5. V. Vogel (Lic. 35 Buc.) 50,32 m, 6. C. Nedelea (Viitorul) 48,66 m; LUNGIME: 1. **M. Scoarță (Viitorul Buc.)** 7,20 m, 2. B. Bedrosian (Viitorul Buc.) 7,11 m 3. Oct. Olaru (Șc. sp. Olimpia Craiova — Lic. N. Bălcescu) 7,05 m, 4. T. Vasile (Viitorul Buc.) 7,02 m, 5. D. Enache (Viitorul Buc.) 6,94 m, 6. C. Olah (Șc. sp. Beiuș — Lic. S. Vulcan) 6,93 m; 200 m: 1. **C. Obreja (SSA Buc. — Lic. 43)** 21,9, 2. L. Constantinescu (Lic. Cîmpina) 22,1, 3. V. Lungu (Lic. Agric. Dragomirești) 22,4, 4. D. Știrbu (CSM Pitești — MCI) 22,6, 5. Em. Smuda (Șc. sp. Brașovia — Lic. C.M.) 22,6.

FETE: 1 500 m: 1. **Viorica Neagu (CA Roman)** 4:31,5, 2. Vasilica Bocra (LCEA C-lung) 4:35,5, 3. Paula Toader (Lic. 4 Galați) 4:35,8, 4. Constanța (Gr. șc. Chimia Ploiești) 4:39,8, 5. Elena Nichita (CA Roman — Șc. gen. 8) 4:41,0, 6. Iolanda Rus (CSM Cluj) 4:41,8; 100 mg.: 1. **Anca Holnărescu (Lic. N. Bălcescu Cluj)** 14,5, 2—3. Beatrice Lovin (Viitorul Buc.) și Coculeana Bucătaru (Lic. 2 Iași) 15,0, 4. Ștefania Sansu (Lic. 2 Iași) 15,1, 5—6. Gabriela Țărăngoi (LCEA C-lung) și Mihaela Stoica (SSA Buc.) 15,2; 400 m: 1. **Niculina Lungu (LCEA C-lung) 55,2 — rec. junioare II egalat**, 2. Leontina Sălăjan (Lic. 3 B. Mare) 56,1, 3. Aurelia Filip (Lic. 3 B. Mare) 56,7, 4. Elisabeta Bakalar (Lic. 3 B. Mare) 57,2, 5. Elena Șerbănescu (Lic. 2 Iași) 57,4, 6. Relia Duculescu (LCEA C-lung) 57,9; 800 m: 1. **Viorica Neagu (CA Roman)** 2:11,6, 2—3. Paula Toader (Lic. 4 Galați) și Elisabeta Bakalar (Lic. 3 B. Mare) 2:12,5, 4. Elena Nichita (CA Roman — Șc. 8) 2:13,1, 5. Relia Duculescu (LCEA C-lung) 2:14,0, 6. Genoveva Madiga (Șc. sp. Galați) 2:14,3; 200 m: 1. **Leontina Sălăjean (Lic. 3. B. Mare)** 25,2, 2. Ibolya Slavic (Lic. Slavici Arad) 25,3, 3. Greta Măgîrescu (Șc. sp. Bacău — Lic. 2) 25,4, 4. Dorina Bursuc (CSS Buc. — Șc. gen. 156) 25,6, 5. Aurelia Filip (Lic. 3 B. Mare) 25,7; ÎNĂLȚIME: 1. **Roxana Vulescu (Lic. 35 Buc.)** 1,68 m, 2. Argentina Pavel (CS Brăila — Lic. Murgoci) 1,68 m, 3—4. Adriana Tațiuc (Șc. sp. Caransebeș) și Cristina Goschler (SSA Buc.) 1,64 m, 5. Mariana Giurgiu (Șc. sp. Oradea — Lic. 2) 1,64, 6. Doina Crăciun (CSU Galați — Lic. 4) 1,60 m; 400 mg.: 1. **Gabriela Țărăngoi (LCEA C-lung)** 62,2, 2. Ștefania Sansu (Lic. 2 Iași) 64,6, 3. Lia Bejenaru (CA Roman) 65,0, 4. Ana Ristache (LCEA C-lung) 65,7, 5. Florica Nistor (LCEA C-lung) 66,8, 6. Tereza Farcaș (CA Roman) 73,1; GREUTATE: 1. **Mihaela Loghin (Lic. Agricol Trifești)** 15,42 m, 2. Mariana Ionescu (Lic. Chimie Craiova) 13,34 m, 3. Sofia Mitrică (SSA Buc. — Lic. 28) 13,12 m, 4. Domnica Nistor (CSS Buc.) 12,70 m, 5. Cristina Mălăncioiu (LCEA C-lung) 12,60 m, 6. Sanda Toma (LCEA C-lung) 12,50 m; 3 000 m: 1. **Vasilica Bocra (LCEA C-lung)** 10:21,0, 2. Mariana Paulescu (Șc. sp. Reșița) 10:22,0, 3. Constanța Muzaș (Centr. Chimie Ploiești) 10:27,2, 4. Tatiana Bălan (CA Roman) 10:38,0, 5. Gabriela Mazilu (Șc. sp. Reșița) 11:21,4, 6. Ancuța Richițeanu (Lic. Prog Focșani) 11:30,6

Rezultatele celorlalte probe le vom publica în numărul nostru de mîine.

ȘCOLARUL BUCUREȘTI ȘI VAGONUL ARAD AU OBȚINUT VICTORII CLARE

POLO

Cea de a treia etapă a campionatului național de polo — grupa B a adus tinerilor jucători de la **C.S. Școlarul** o nouă victorie la scor. Întîlnind formația Mureșul Tg. Mureș elevii antrenorului **Paul Niculescu** au cîștigat fără dificultate cu 7—1 (1—0, 3—0, 2—1, 1—0), păstrîndu-și locul fruntaș în clasament. Acțiunile rapide și variate ale bucureștenilor care au derutat continuu ambițioasa apărare adversă au fost în marea lor majoritate concretizate.

Formația mureșană, proaspăt revenită în prima divizie, nu a rezistat decît în primele minute. Apoi, depășiți evident în defensivă, cu un atac timid și ineficace, mureșenii au depus armele și nu au mai contat în luptă. Au înscris: **Tomescu** 4, **A. Ionescu, Răducanu, Munteanu** de la învingători și **Sarvadi** de la învinși. A arbitrat bine dr. **I. Drăgan. (a.v.)**

Așa cum era de așteptat, **Vagonul Arad** s-a impus la Timișoara în fața echipei locale **Industria linii**, pe care a întrecut-o cu 8—5 (1—3, 2—1, 3—0, 2—1). Gazdele au avut inițiativa în prima repriză și au condus cu 3—1. De la acest scor, poloiștii arădeni au dominat autoritar și după ce au egalat și-au asigurat o victorie confortabilă, a treia consecutivă în acest campionat. Au marcat: **Leszay 4, Adolf 2, Ulrich, Marc** (Vagonul) și **Ștefan 2, Grigore 2, Somokai** (Ind. linii). Bun arbitrajul lui **M. Karacsony** (Oradea). **(C. Crețu-coresp.)**

La Oradea, derby-ul local **Crișul—Olimpia** s-a încheiat cu succesul categoric al primei echipei: 12—2 (2—1, 3—1, 2—0, 5—0). **Freund** 4 și **Alexandrescu** 3 au fost principalii realizatori ai Crișului. Foarte bun arbitrajul lui **R. Timoc** (Cluj). **(P. Lörincz**-coresp.)

ANUNȚ

Fabrica de articole sportive și ambarcațiuni (str. Salcimului nr. 35) din cadrul I.P.L. Reghin poate satisface orice comandă pentru mese de tenis de masă. Organizațiile sportive interesate se pot adresa întreprinderilor comerciale cu ridicata de la nivelul județelor în vederea emiterii comenzilor ce vor fi prompt onorate.

fotbal

ÎN ETAPA DE IERI, GAZDELE N-AU PIERDUT NICI UN MECI

PLUSUL DE CLARITATE TACTICĂ A DECIS

STEAUA 0 (0)
DINAMO 2 (1)

Stadionul „23 August" ; **timp** foarte bun ; **teren admirabil** ; **iluminație excelentă** ; **spectatori** — aproximativ 50 000. **Au marcat : MOLDOVAN** (min. 17 din penalty) și **DUMITRACHE** (min. 70). **Raport de cornere : 4—12. Raportul șuturilor la poartă 10—15 (5—5).**

DINAMO : Constantinescu — Cosma, **DOBRĂU, G. SANDU,** Lucuță — **SĂTMĂREANU II, MOLDOVAN, NUNWEILLER** — Sălceanu, Dumitrache, Lucescu.

STEAUA : Haidu — **SĂTMĂREANU** (min. 76 Ștefănescu), Smarandache, Hălmăgeanu, **CRIȘTACHE** — **DUMITRIU IV, DUMITRU** (min. 46 Voinea) — **PANTEA,** Tătaru, Năstase, Iovănescu.

A arbitrat : GHEORGHE LIMONA ★★★★★, ajutat la tușe de V. Toma și Gh. Popovici (toți din București).

Cartonașe galbene : Dobrău și Dumitru.

Cartonașe roșii : nici unul.

Trofeul Petschovschi : 10.

La tineret-rezerve : Steaua — Dinamo 2—1 (0—1).

Suita de argumente și recomandări pentru cel mai vechi derby al fotbalului nostru a operat din plin și de data asta ; tribunele celui mai mare stadion al nostru au fost bine populate ieri după amiază. Ce păcat că, de această dată, ciocnirea rivalelor din atîtea campionate a coborît la un nivel direct nemulțumitor! Ne e greu să deslușim motivele stării de contractare, ale economiei de efort și însuflețire, cu care s-a acționat. La ora disputării jocului, Dinamo și Steaua mai erau interesate doar de acele locuri ale „Cupei U.E.F.A.", oricum mai puțin scumpe decît titlurile de campioane pe care și le-au disputat adesea în derbyuri de o rară frumusețe. De ce această excepție de la o regulă pe care, iată, spectatorul a demonstrat că o respectă atît, spre deosebire de echipe? Nu uităm că numeroase absențe grevează amîndouă loturi (la Dinamo s-a adăugat una de ultim moment, Dinu) ; dar oameni noi, mai puțin experimentați, s-au ridicat aseară peste ceilalți, anulînd într-un fel scuza amintită.

Dinamoviștii au obținut o victorie meritată, mai cu seamă sub raport tactic. Ei au știut să manevreze cursul partidei, în momentele sale esențiale, așa cum le-a convenit. Poate o să vi se pară curios dar meritele acestui succes trebuie atribuite în special apărătorilor — în majoritate jucători tineri, în frunte cu juniorul Lucuță, promovat ieri în prima formație la 48 de ore după întoarcerea de la Turneul U.E.F.A. Compartimentul defensiv al alb-roșilor a luptat cu dîrzenie spre a „asfixia" numeroasele acțiuni ale partenerilor de întrecere. Și a obținut baloane de contraatac, cele care au constituit, în mare majoritate, genul de acțiune al înaintării lui Dinamo. **Ambele goluri au fost produsul unor asemenea inițiative : în min. 17, Lucescu a insistat într-o acțiune pe cont propriu și a fost faultat în preajma careului mic (6 m.), penaltyul fiind transformat de Moldovan: 1—0. Iar în min. 70, plecat într-o solitară aventură, în urmărirea unei mingi lungi, Dumitrache i-a înșelat și pe Haidu și pe Hălmăgeanu, care s-au încurcat reciproc ; epilogul acestei poznașe faze — balonul s-a strecurat în plasă : 2—0.**

Formația antrenată de **Constantin** a dominat teritorial, a avut mai multe baloane, a fost mai des în preajma buturilor reapărutului Constantinescu, dar procentajul atacurilor periculoase a aparut foarte scăzut. Asta pentru că o lipsă de claritate, de ordine tactică, a caracterizat întreaga evoluție a formației Steaua.

Eftimie IONESCU

RAPID 2 (2)
SP. STUDENȚESC 2 (1)

DEBUT FURTUNOS, APOI...

Stadionul „23 August" ; **teren** bun ; **timp** închis ; **spectatori** — aproximativ 45 000. **Au marcat : M. STELIAN** (min. 7 — din 11 m și 31), respectiv **OCT. IONESCU** (min. 11) și **TĂNĂSESCU** (min. 74 — din 11 m). **Raport de cornere : 4—12. Raportul șuturilor la poartă : 18—16 (pe spațiul porții: 10—5).**

RAPID : Răducanu — Pop, **BOC, FL. MARIN,** Codrea — Rotaru (min. 81 Savu), **M. STELIAN — NĂSTURESCU, DUMITRIU II,** Neagu, Dumitriu III (min. 56 Petreanu).

SPORTUL STUDENȚESC : Suciu — **TĂNĂSESCU,** Kraus, M. Sandu, Manea — Cazan (min. 46 : Lucaci), **CIOCÎRLAN — LEȘEANU,** Chihaia, **OCT. IONESCU,** Moldoveanu.

A arbitrat C. PETREA ★★★, ajutat la linie de **V. Pădureanu** și cu greșeli de **D. Ghețu** (toți din București).

Cartonașe galbene : Chihaia, Pop.

Cartonașe roșii : nici unul.

Trofeul Petschovschi : 9.

La tineret-rezerve : Rapid — Sportul studențesc 1—1 (1—0).

Antrenantă, pe placul stadionului cvasiplin, „deschiderea" de ieri de pe „23 August", în primele ei 15 minute. Mai la adăpost de emoții decît adversara ei, Rapid a acționat la început cu o mai mare dezinvoltură, a „legat" mai ușor în zona de pregătire și, destul de repede (min. 7), a reușit deschiderea scorului : dintr-un „un-doi" cu Neagu, Dumitriu II s-a trezit singur cu Suciu în față, dar Tănăsescu, încercînd să-l deposedeze în extremis pe rapidist, l-a faultat evident în careu : penalty, executat impecabil de **M. Stelian.**

Replica Sportului studențesc n-a întîrziat și, patru minute mai tîrziu, tabela de scor indica egalitate : la un corner executat de pe partea dreaptă, Răducanu a ratat interceptia în apropierea careului mic și, nestînd pe gînduri, **Oct. Ionescu** a reluat cu capul, strecurînd balonul, pe lîngă Codrea, în plasă.

Cu două goluri din start, jocul era gustat în tribune mai ales de „neutri", dar reușitul spectacol de pe scena de iarbă n-avea să continue la același nivel. La 1—1, aproape brusc, combatantele au devenit mai prudente, au închis mai mult jocul.

Doar vesnicul neastîmpărat Năsturescu nu se împacă cu soarta remizei și încearcă să spargă în zona lui : în min. 30 (la o minge deviată de M. Sandu) îl obligă pe Suciu să acorde, în extremis, un corner ; în min. 31, Năsturescu centrează la semiînălțime, paralel cu careul mic, de unde **M. Stelian** țîșnește printre apărătorii studenți și înscrie, spectaculos, din plonjon, cu capul : 2—1.

Încurajați de gol, rapidiștii ies acum mai decis la ofensivă și, în min. 39, „capul" lui Boc, de la vreo 5—6 m, greșește cu puțin ținta (Neagu, pe față, a prelungit în plasă mingea venită de la Boc, dar înaintașul Rapidului se afla în poziție de ofsaid).

Primul sfert de oră de la reluare se desfășoară în nota de superioritate a Rapidului (în min. 59 Neagu a ratat o bună ocazie), după care emoțiile se mută la poarta lui Răducanu, care (min. 63) respinge, cu dificultate, mingea expediată, din apropiere, de Oct. Ionescu ; înaintașul central al Sportului studențesc sutează din nou, dar mingea întîlnește mîna lui Codrea, aflat pe linia porții. Arbitrul nu sancționează iregularitatea fundașului rapidist. Același Codrea nu-l poate opri (min. 74) decît prin fault pe Leșeanu (pătruns impetuos în careu) și Tănăsescu transformă penaltyul, sus, la „pătrățel". La 2—2, ambele echipe forțează victoria: Oct. Ionescu (min. 87) reia, din apropiere, dar și din unghi greu, într-unul din stîlpii porții lui Răducanu ; Petreanu (min. 88) înscrie un gol perfect valabil, neacordat, însă, pe motiv de ofsaid (!!), semnalizat de tușierul D. Ghețu. Arbitrul C. Petrea, dacă era mai aproape de față, ar fi putut să vadă că Petreanu avea în fața sa doi adversari...

G. NICOLAESCU

ADEVĂRURI SIMPLE...

E adevărat, Petrolul — Universitatea Craiova a fost derbyul „bătăliei pentru puncte", dar un Dinamo — Steaua rămîne, oricum, ... derbyul.

Aseară, Dinamo avea destule motive ca să joace crispat, Craiova reușise un punct în extremis la Ploiești, iar Dinamo se prezenta fără Dinu, copleșit de o faringită. În acest duel psihic se afla în balanță și șansa reală a Stelei de a cîștiga Cupa, pentru a-și „corecta" sezonul, ca în atîtea alte rînduri, în ultimii ani.

La startul eternului derby, Dinamo oferea suporterilor săi o formație cu adevărat pestriță. Mircea Constantinescu a fost scos din panoplia echipei. Lucuță, abia revenit din Italia, a fost aruncat în fața a 45 000 de spectatori, împotriva unui Pantea întotdeauna dificil pentru un fundaș. Sătmăreanu II, deși anunțat ca stoper, a început să joace mijlocaș, sosind mereu, ca un „împărțitor al dreptății", în toate șocurile spontane survenite pe teren. În sfîrșit, prezența lui Sălceanu accentua starea febrilă a suporterilor dinamoviști. De cealaltă parte, Steaua prezenta formația etalon a actualelor posibilități ale lotului.

Și totuși, jocul a căpătat un contur limpede încă din primele minute. Dinamo, departe de a lăsa impresia unei handicapări, a început să ordoneze jocul prin efortul lucid al lui Nunweiller VI și al lui Moldovan. De fapt, această luciditate a „mijlocului" dinamovist a fost cheia meciului. Ieri, Steaua a sprintat mult mai mult, a jucat mai perpendicular pe poartă, a forțat tempoul, dar a capotat în fața de finalizare — în primul rînd datorită excesului de zel, datorită încercărilor de a surprinde prin viteză — în stil Tătaru — o apărare considerată cu anticipație ca fiind un **mixtum compositum.** De cealaltă parte, Dinamo a țesut cu un calm surprinzător la mijlocul terenului, și-a desfășurat cu finețe pionii în avanposturi — Dumitrache s-a odihnit minute în șir, lîngă tușă, încercînd parcă să nu se plictisească în compania arbitrului de linie — dar o dată faza concepută cu mișcări relaxate și cu o foarte sobră calculare a șanselor, momentul finalizării a fost mai aspru.

La startul jocului, cronicarul s-a gîndit că această dispută va avea o cheie : duelul tactic Nunweiller VI — Dumitru. Acest duel a început spectaculos în favoarea stelistului, dar mai ales prin efortul lui individual, neconjugat cu cel al partenerilor de joc, cu care — e limpede pentru toată lumea — realizează foarte rar o colaborare de intenții. După pauză, cheia a trecut definitiv în buzunarul lui Nunweiller și Moldovan prin dispariția neașteptată a lui Dumitru, înlocuit cu Voinea, probabil în vederea unei presupuse invigorări a atacului. Din acest minut, 46, hazardul din jocul Stelei s-a accentuat. Dinamo a continuat să paseze, să „sperie" apărarea adversă prin cele două vîrfuri — Dumitrache și Lucescu — și să regleze temperatura meciului cu o interesantă știință a maturității. Victoria de aseară este expresia unei inteligente ordonări și dozări a jocului...

Ioan CHIRILĂ

La o centrare de pe aripa dreaptă, Răducanu va rata intercepția mingii pe care Octavian Ionescu o va expedia, din apropiere, cu capul în plasă. Așa s-a înscris primul gol al Sportului studențesc.
Foto : Paul ROMOȘAN

PETROLUL 2 (2)
UNIV. CRAIOVA 2 (1)

LIDERUL EGALEAZĂ DE LA 0-2!

PLOIEȘTI, 10 (prin telefon)

Deși, pe tabelul etapei, conta drept un derby, meciul acesta n-a corespuns așteptărilor nici sub aspectul angajamentului în dispută, nici sub cel al spectaculozității fotbalului practicat. Singura perioadă de joc mai animată a fost prima jumătate de oră, în care atacul ploieștean a reușit faze rapide, cu care a derutat adesea apărarea adversă, deși aceasta juca aglomerat, după schema să devenită obișnuită la meciuri în deplasare : libero, 4 fundași, 3 mijlocași. În alimentarea iureșului de o jumătate de oră al gazdelor, a contat mult golul reușit foarte rapid de **Pisău. Acesta — ajuns pe centru — a primit o centrare de la Ion Constantin și, după o cursă scurtă, a plasat abil balonul, cu exteriorul, în stînga lui Manta. Era abia minutul 5!** În continuare, cei care atacă mai mult sînt petroliștii. Oaspeții nu reușesc să-și valorifice arma contraatacului, pentru că azi Țarălungă este mai reținut decît de obicei, iar Oblemenco — și, mai ales, Marcu — în zi mult mai slabă decît cu o săptămînă înainte, la București. Se fac remarcați — în schimb — printr-o intensă activitate la mijlocul terenului, Strîmbeanu și Sameș, acesta din urmă ofensiv peste cerințele postului. **În min. 29, Moldovan are o acțiune personală pe stînga, paralel cu linia de fund, este blocat de Manta, mingea se înalță și tot Moldovan reia, prin foarfecă pe spate, în colțul opus : 2—0.** La acest scor, publicul așteaptă o detașare și mai mare a petroliștilor, care conduseseră ostilitățile, dar aceștia acuză efortul opus, trec în defensivă și primesc primul gol, **reușit de Bălan (în minutul următor introducerii sale în locul lui Marcu) după o scurtă combinație în careu.**

Diferența de numai un gol anunța o repriză secundă de mare luptă. N-a fost însă așa, pentru că ambele echipe păreau — după o expresie adesea utilizată în fotbal — „rămase fără benzină". Atmosfera de pe teren (și mai ales din tribune) s-a mai încins însă după două faze din minutele 60 și 63. Mai întîi, arbitrul a acordat cu oarecare ușurință un 11 m. oaspeților, la o cădere a lui Oblemenco, în urma unui atac în aer al lui Ciupitu asupra înaintașului craiovean. Tot Oblemenco a executat penaltiul, dar Mihai Ionescu a respins! A urmat un gol al lui Pisău, pe contraatac, nevalidat însă pentru o poziție de ofsaid, semnalată de tușierul Z. Drăghici. Aceste momente mai agitate ale jocului au fost urmate de alte cîteva minute mai animate (în min. 68, Strîmbeanu a respins cu capul de pe linia porții la un șut al lui Moldovan), pentru ca în curînd meciul să cadă din nou în platitudine. Craiovenii domină teritorial (Deselnicu trece acum mijlocaș ofensiv, Oblemenco și Bălan joacă în cuplu de atacanți centrali), dar fazele de poartă sînt puține... Egalarea survine cu opt minute înainte de final, cînd, **la un corner, fundașul ploieștean Nae Ionescu reia cu capul în propria poartă.** La 2—2, tempo-ul de joc este și mai scăzut, cele două echipe nemaifăcînd eforturi pentru modificarea tabelei de marcaj.

Radu URZICEANU

Stadionul Petrolul ; **teren** bun ; **timp** frumos, dar foarte cald ; **spectatori — 15 000. Au marcat : PISĂU** (min. 5), **MOLDOVAN** (min. 29), **BĂLAN** (min. 39), **N. IONESCU** (autogol, min. 82). **Raport de cornere : 5—3. Raportul șuturilor la poartă : 17—11 (pe spațiul porții : 10—6).**

PETROLUL : **M. IONESCU** — N. Ionescu (min. 83 : Tudorie), **MIERLUȚ,** Ciupitu, **GRUBER — CRÎNGAȘU,** Cozarek, Dincuță — **PISĂU,** Ion Constantin, **MOLDOVAN** (min. 71 Istrătescu).

UNIVERSITATEA : **MANTA** — Niculescu, Bădin, **SAMEȘ,** Velea — **STRÎMBEANU,** Deselnicu, Nițâ — **ȚARĂLUNGĂ,** Oblemenco, Marcu (min. 38 Bălan).

A arbitrat : C. GHEMIGEAN (București) ★★★★, ajutat la linie de **C. Ghiță** (Brașov) și **Z. Drăghici** (Constanța).

Cartonașe galbene : Dincuță.

Cartonașe roșii : nici unul.

Trofeul Petschovschi : 7.

La tineret-rezerve : Petrolul — „U" Craiova 7—0 (1—0).

JIUL 2 (1)
F. C. ARGEȘ 1 (0)

DOUĂ GREȘELI CARE I-AU COSTAT PE PITEȘTENI!

PETROȘANI, 10 (prin telefon)

Jiul s-a desprins cu mare dificultate de F. C. Argeș, venit la Petroșani cu gîndul să obțină un rezultat bun. În concluzie, oaspeții au abordat partida deschis, fără vreo măsură specială de fortificare a liniei defensive, așa cum de obicei procedează echipele aflate în deplasare. Pînă în minutul 24, jocul a avut un aspect echilibrat, cu puține faze de poartă. Totuși, în această parte a întîlnirii, am notat trei momente mai importante : în min. 5. Stan a degajat defectuos spre Pigulea, Dodu a sesizat, a înterceptat mingea și a trimis-o fulgerător spre poarta goală, dar ea a trecut milimetric pe lîngă bară ; în min. 13, la o combinație între Mulțescu și Roznai, ultimul a șutat defectuos. de la 10 metri, amînînd deschiderea scorului ; și, în sfîrșit, în min. 18, Dobrin a plecat de la centru într-un slalom printre apărătorii echipei Jiul și numai intervenția de ultim moment a lui Dodu a făcut ca oaspeții să nu marcheze. Dar a venit acel minut 24 și o greșeală copilărească a fundașului Ivan avea să aducă avantajul echipei gazdă : piteșteanul a trimis foarte încet spre propria-i poartă, mingea a fost interceptată de Roznai, care a trimis-o fără dificultate, în plasă, pe lîngă Stan : 1—0. Pînă la pauză, cei care se dovedesc mai periculoși în atac sînt oaspeții. Ei ratează o mare ocazie prin Dobrin (min. 43).

În partea a doua a întîlnirii, se observă de ambele părți o mai mare angajare în atac. Egalarea survine în min. 51, cînd Troi traversează terenul pe diagonală, în dribling, de pe dreapta pe stînga, încheindu-și cursa cu o centrare precisă care l-a depășit pe I. Gabriel, iar lui Roșu nu i-a mai rămas decît să îndeplinească o simplă formalitate, trimițînd mingea în poartă de la un metru. De altfel, piteștenii înscriu încă un gol, prin Troi, anulat pe motiv de ofsaid de arbitrul V. Topan la semnalizarea tușierului I. Țîfrea. Partida, care nici pînă atunci nu s-a ridicat la un nivel mulțumitor, a devenit acum mai îndîrjită. Jocul a fost fragmentat datorită deselor intrări peste limitele regulamentare. După o ratare a lui Szabados (min. 57), Jiul reușește să înscrie golul victoriei dintr-o fază fixă : Georgescu execută cu măiestrie o lovitură liberă de la 18 metri și mingea s-a oprit în plasă.

Gheorghe NERTEA

Stadionul Jiul ; **teren** denivelat și alunecos ; **timp** variabil ; **spectatori** — aproximativ 4 000. **Au marcat : ROZNAI** (min. 24), **GEORGESCU** (min. 65), respectiv **ROȘU** (min. 51). **Raport de cornere : 8—7. Raportul șuturilor la poartă : 15—13 (pe spațiul porții : 7—7).**

JIUL : I. Gabriel — Stoker, **TONCA, GEORGESCU, DODU — COTORMANI,** Libardi (min. 74 Urmeș) — **MULȚESCU,** Szabados (min. 59 G. Stan), Roznai, Naidin.

F.C. ARGEȘ : Stan — Pigulea, **BARBU, VLAD,** Ivan (min. 39 Olteanu) — **MUSTAȚEA,** M. Popescu (min. 74 Casai) — **TROI,** Radu, Dobrin, Jercan.

A arbitrat V. TOPAN (Cluj) ★★★★, ajutat la linie de **O. Anderco** (Satu Mare) și **I. Țîfrea** (Cluj).

Cartonașe galbene : Dodu și Troi.

Cartonașe roșii : nici unul.

Trofeul Petschovschi : 8.

La tineret-rezerve : **Jiul — F.C. Argeș 0—1 (0—0).**

C. S. M. REȘIȚA 4 (2)
„U" CLUJ 2 (1)

ȘI, TOTUȘI, REȘIȚENII AU DEPUS MARI EFORTURI

REȘIȚA, 10 (prin telefon)

Jucătorii C.S.M.-ului au părăsit terenul din Valea Domanului în aplauzele miilor de spectatori. Dar, înainte de a intra în tunelul de sub tribuna principală, ei au ținut să-și îmbrățișeze cu căldură antrenorul. Gest frumos, punctat cu alte ropote de aplauze. Trebuie spus încă de la început că aceste aplauze au fost pe deplin meritate, ca și victoria echipei reșițene în acest meci, extrem de greu, totuși, cu „șepcile roșii". Succes care vine să completeze un șir destul de lung de victorii spectaculoase obținute în primăvara aceasta, pe teren propriu, în fața unor echipe cu vechi state de servicii în prima divizie, ca Steaua, U.T.A. sau Dinamo. Dar, pentru a obține și această izbîndă jucătorii echipei lui Reinhardt au trebuit să depună eforturi foarte mari, poate mai mari decît în partidele precedente. Pentru că studenții n-au renunțat nici un moment la luptă. Aplicînd un marcaj strict, apărătorii echipei oaspete nu i-au lăsat deloc pe atacanții reșițeni să-și facă jocul, respingînd, calmi, orice încercare a acestora de a se apropia de poarta lui Ștefan. „Ruptura" de ritm și de echilibru s-a produs, însă, în min. 32, cînd Dudu Georgescu — cel mai bun jucător de pe teren — a insistat la un balon ce părea pierdut, Solomon a ezitat, mingea a ajuns la Pușcaș, în careu, care a șutat fulgerător, imparabil. După numai patru minute, același Dudu Georgescu, cu o execuție de mare spectacol (stopează cu dreptul, reia cu stîngul, sus la colț), mărește avantajul echipei sale. Apoi, în loc de 3—0 (ratează tot Dudu Georgescu, singur cu Ștefan în față) va fi 2—1, pe contraatac, după un schimb derutant între Uifăleanu și Lică, ultimul marcînd cu un șut abil de la aproximativ 15 m.

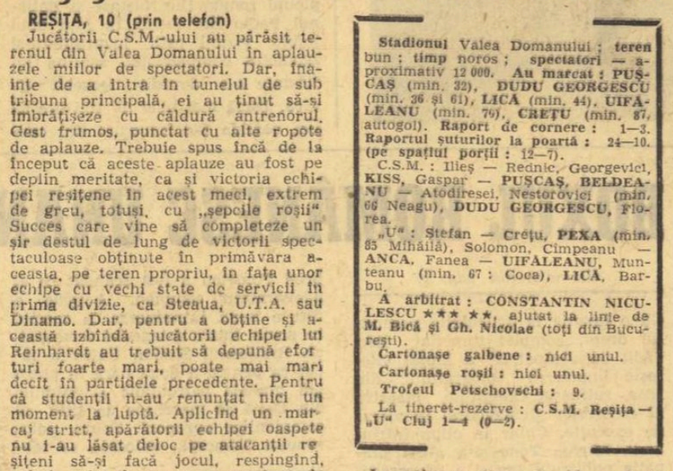

Stadionul Valea Domanului ; **teren** bun ; **timp** noros ; **spectatori** — aproximativ 12 000. **Au marcat : PUȘCAȘ** (min. 32), **DUDU GEORGESCU** (min. 36 și 61), **LICĂ** (min. 44), **UIFĂLEANU** (min. 76), **CREȚU** (min. 87, autogol). **Raport de cornere : 1—3. Raportul șuturilor la poartă : 24—10. (pe spațiul porții : 12—7).**

C.S.M. : Ilieș — Rednic, Georgevici, **KISS,** Gaspar — **PUȘCAȘ, BELDEANU** — Atodiresei, Nestorovici (min. 66 Neagu), **DUDU GEORGESCU,** Flora.

„U" : Ștefan — Crețu, **PEXA** (min. 85 Mihăilă), Solomon, Cîmpeanu — **ANCA,** Fanea — **UIFĂLEANU,** Munteanu (min. 67 : Coca), **LICĂ,** Barbu.

A arbitrat : CONSTANTIN NICULESCU ★★★ ★★, ajutat la linie de **M. Bică** și **Gh. Nicolae** (toți din București).

Cartonașe galbene : nici unul.

Cartonașe roșii : nici unul.

Trofeul Petschovschi : 9.

La tineret-rezerve : **C.S.M. Reșița — „U" Cluj 1—4 (0—2).**

La reluare, timp de 15 minute asistăm din nou la un joc lent, fără nimic demn de semnalat. Dar, din nou Dudu Georgescu e cel care animă disputa, înscriind cu capul (min. 61) la centrarea lui Atodiresei. Urmează o perioadă de joc bun, cu faze frumoase la ambele porți, Coca ratează (min. 73) după care Uifăleanu reduce din handicap (min. 76). Se părea că acesta va fi rezultatul final, dar Neagu îl driblează pe Solomon, apoi pe Ștefan, trimite în poarta goală, dar, venit în viteză, Crețu, care vrea să respingă în corner, lovește greșit balonul și... autogol.

Laurențiu DUMITRESCU

U. T. A. 1 (0)
F.C. CONSTANȚA 1 (0)

REMIZĂ ECHITABILĂ

ARAD, 10 (prin telefon)

Meci destul de curios pe stadionul U.T.A. După obișnuita perioadă de dominare a gazdelor — forcingul, din start — F.C. Constanța izbutește să echilibreze jocul, pășească excelent la mijlocul terenului prin Constantinescu, Oprea și Tănase, și cei peste 3 000 de spectatori asistă la o perioadă de 15—20 de minute în care echipa constănțeană conduce vizibil destinele jocului. Atît de pregnantă va fi această dominare a oaspeților, încît un spectator neavizat probabil că nu ar fi putut ghici care este echipa ce joacă pe teren propriu și care este cea nevoită să se apere cu tot efectivul... Am numărat în prima repriză 13 șuturi la poarta ale constănțenilor și numai cinci spre poarta lui Ștefănescu (4—1 pe spațiul porții !). Iar raportul de cornere a fost de 4—3 în favoarea echipei de pe malul mării ! U.T.A, părea debusolată, fără vigoare, aproape resemnată. Lui F.C. Constanța i-a lipsit însă explozia finală, „scînteia" din careul de 16 m care să atragă golul, nici unul dintre înaintașii săi neangajîndu-se cu suficientă convingere în fazele de finalizare...

Repriza secundă seamănă cu prima... timp de numai șapte minute, dar în minutul 53 Sima trece ușor de Ghirca, pășească în careu lui Broșovschi (inexistent pînă în acel moment), care reia direct, puternic, sub bară : 1—0. De aici, U.T.A. este lansată, Domide și Broșovschi trimit de puțin pe lîngă bară (min. 60 și 61), iar F.C. Constanța nu-și revine. Arădenii par să nu mai aibă nici o problemă, publicul cere spectacol, Kun și Sima se joacă cu ocaziile și nimeni nu simte că, după minutul 75, oaspeții au prins din nou curaj și se apropie din ce în ce mai periculos de poarta lui Vidac. Și — atunci cînd nu se mai așteptă nimeni — după ce Kun ratează, în min. 87, o ocazie unică (singur, la 10 metri de poartă, a tras puternic, dar exact în brațele lui Ștefănescu), în același minut Turcu primește balonul pe extrema stîngă, centrează în careu, Pojoni și Schep ezită să sară, iar Rădulescu rela, ușor, cu latul, în stînga lui Vidac : 1—1 !

Dumitru GRAUR

Stadionul U.T.A. ; **teren** excelent ; **timp** închis, bun pentru fotbal ; **spectatori** — aproximativ 9 000. **Au marcat : BROȘOVSCHI** (min. 53) și **RĂDULESCU** (min. 87). **Raport de cornere : 7—5. Raportul șuturilor la poartă : 12—22 (pe spațiul porții : 5—8).**

U.T.A. : Vidac — Birău, Schep, **POJONI,** Popovici — Petescu, **BROȘOVSCHI** — Axente (min. 52 Condruc), Kun, **DOMIDE, SIMA.**

F. C. CONSTANȚA : Ștefănescu — Ghirca, **ANTONESCU, BĂLOSU,** Nistor — **I. CONSTANTINESCU,** Oprea — Tănase, Mărculescu, Caraman (min. 68 Rădulescu), Mihu (min. 30 **TURCU**).

A arbitrat EMIL PĂUNESCU (Vaslui) ★★★★★, ajutat la linie de **F. Sotir** (Mediaș) și **S. Drăgulici** (Drobeta Tr. Severin).

Cartonașe galbene : Oprea.

Cartonașe roșii : nici unul.

Trofeul Petschovschi : 9.

La tineret-rezerve : **U.T.A. — F.C. Constanța 3—0 (2—0).**

STEAGUL ROȘU 5 (3)
A. S. A. 1 (0)

BRAȘOVENII IN MARE VERVĂ

BRAȘOV, 10 (prin telefon)

Steagul roșu a ținut să arate tuturor că isprava de la Craiova nu a fost o întîmplare, că această formație, în ciuda poziției de mijloc din clasament, rămîne o echipă echilibrată, cu o bună putere de luptă, cu potențial fizic și psihic remarcabil, iar cînd îl are în teren și pe Pescaru, și cu o bună eficacitate.

Brașovenii se așteptau ca jocul cu A.S.A. să fie greu, datorită situației pe care o are formația oaspete. Dar, în această duminică, aici, lîngă poalele Tîmpei, unde și alte echipe cu o firmă mai bună au suferit înfrîngeri severe, A.S.A. n-a avut drept de replică. Steagul roșu a fost în vervă excelentă, a dat un adevărat recital fotbalistic, la finele căruia mulți suporteri regretau că a venit finalul de campionat tocmai acum. Cu linia de fundași de netrecut, cu doi mijlocași de travaliu (Cadar și, mai ales, Mateescu), cu Anghel și Györfi în vervă (care s-au jucat pur și simplu cu Szöllösi și Kiss), cu Pescaru în dublu rol — de coordonator și realizator —, echipa lui Proca a fost de neoprit. A stăpînit jocul de la un capăt la altul, cu aceeași siguranță în ambele reprize și a risipit orice speranțe din tabăra adversă.

A.S.A. este o echipă departe de ceea ce a fost anul trecut și nu s-a putut împotrivi severului eșec. Golul doi al lui Pescaru, golurile lui Mateescu au fost de o frumusețe rară. Toate trei s-au născut din plecările ca din pușcă ale lui Györfi și Anghel, din splendidele lor centrări, finalizate direct, fără preluare, de Pescaru și Mateescu. „Bombele" lor au vijiit pe lîngă mîinile lui Nagel. Ar mai fi de amintit șuturile excelente ale lui Anghelini, Pescaru (min. 42 — bară), sau Balint. Pentru Adamache, patru șuturi pe poartă au fost prea puține ca să-l învingă de mai multe ori. A înscris Sultănoiu în min. 90, la o învălmășeală, dar meciul era de mult jucat... Brașovenii se liniștiseră de prin min. 75, cînd pasau și combinau comod, la pas. Dar publicul voia goluri și dacă ele nu mai veneau, spectatorii începuseră să părăsească stadionul. Satisfăcuți, însă, de cele văzute în 75 de minute.

Constantin ALEXE

Stadionul Tineretului ; **timp** excelent ; **teren** foarte bun ; **spectatori** — aproximativ 8 000. **Au marcat : PESCARU** (min. 4 și 25), **ANGHEL** (min. 35), **MATEESCU** (min. 48 și 64) și **SULTĂNOIU** (min. 90). **Raport de cornere : 5—6. Raportul șuturilor la poartă : 13—12 (pe spațiul porții : 12—4).**

STEAGUL ROȘU : **ADAMACHE — ANGHELINI, JENEI, OLTEANU,** Hîrlab — **MATEESCU, CADAR — ANGHEL, PESCARU** (min. 70 Iambor), **BĂLINT, GYÖRFI.**

A.S.A. : Nagel — Szöllösi (min. 72 : Orza), **UNCHIAȘ,** Ispir, Kiss — Böllöni, Varodi — Caniaro, Naghi, Mureșan, Hajnal (min. 35 Sultănoiu).

A arbitrat : A. BENTU ★★★★, ajutat la linie de **Gh. Retezan** și **Fr. Coloși** (toți din București).

Cartonașe galbene : nici unul.

Cartonașe roșii : nici unul.

Trofeul Petschovschi : 10.

La tineret-rezerve : Steagul roșu — A.S.A. 3—0 (1—0).

C. F. R. CLUJ 1 (0)
S. C. BACĂU 0 (0)

Repriza secundă ceva mai bună...

CLUJ, 10 (prin telefon)

Două echipe interesate în realizarea unui final bun de campionat (stimulate de perspectiva unui loc fruntaș, care ar conferi drept de participare într-o competiție europeană) s-au înfruntat cu o dîrzenie situată sub cota la care ne-am fi așteptat. O lîncezeală vizibilă a caracterizat, pe alocuri, evoluția combatantelor, o platitudine egală și-a pus amprenta pe modul lor de exprimare. Din fericire, au existat și zvîcniri lăudabile, cu precădere în a doua repriză, finalul fierbinte atenuînd, într-un fel, o repriză care amenința să devină dominantă.

În orice caz, oaspeții nu au fost inferiori partenerilor lor. Plusului de incisivitate al C.F.R.-ului (în min. 15, 55, 57 a ratat Țegean, în min. 71 Adam), S.C. Bacău i-a opus un joc mai bun, mai matur, mai limpede, la mijlocul terenului, unde „dirijorul" Dembrovschi a dat nu o dată dovada virtuozității sale (în min. 75, de altfel, Dembrovschi, infiltrat în careul lui Gadja, a reluat fulgerător din voleu un balon centrat de pe aripa dreaptă, reflexul portarului clujean a fost excepțional și un gol ipotetic s-a transformat într-un simplu corner). C.F.R. nu a mai avut dezinvoltura cunoscută, jucătorii săi au fost incomodați de presingul adversarilor, în fazele de finalizare s-au pripit, au apărut stînjeniți. Așa se și explică, de fapt, ineficacitatea totală pînă spre sfîrșitul întîlnirii. Golul însuși a fost obținut dintr-o fază fixă și ne oprim asupra lui pentru că a fost frumos, reprezentînd un unicat în această partidă mediocră. În min. 80, lovitură liberă de la 30 m de poarta băcăuană, pasă laterală executată de Vișan, Penzeș avîntat șutează violent, mingea atinge pămîntul sub ochii lui Ghiță, îl sare acestuia în piept și, de aici, în plasă, printre palmele unui portar surprins.

Conducătorul partidei, N. Petriceanu, nu a avut o prestație care să denatureze rezultatul. Lipsit de vigilență, nu a sancționat, însă, două faulturi discrete petrecute în ambele careuri (min. 19 Bălută este ținut de mînă de Lupu ; min. 37 Adam este jenat de Velicu).

Ion CUPEN

Stadionul Municipal ; **teren** bun ; **timp** frumos ; **spectatori** — aproximativ 8 000. **A marcat : PENZEȘ** (min. 80). **Raport de cornere : 6—3. Raportul șuturilor la poartă : 12—9 (pe spațiul porții : 5—6).**

C.F.R. : **GADJA — LUPU,** Dragomir, Vișan, **ROMAN — M.** Bretan, Cojocaru (min. 69 Penzeș) — **BUCUR** (min. 63 **S.** Bretan), Adam, Țegean, Petrescu.

S. C. BACĂU : Ghiță — **MIOC, CATARGIU,** Velicu, Margasoiu — **DUȚAN,** Hrițcu — Pană (min. 69 Enescu), **DEMBROVSCHI,** Bălută, Florea.

A arbitrat N. PETRICEANU ★★★★, ajutat la linie de **R. Stincan** și **Al. Pîrvu** (toți din București).

Cartonașe galbene : Țegean și Hrițcu.

Cartonașe roșii : nici unul.

Trofeul Petschovschi : 10.

La tineret-rezerve : **C.F.R. Cluj — S. C. Bacău 1—0 (0—0). În min. 87** echipa S. C. Bacău s-a retras de pe teren.

PRONOSPORT

Așa arată o variantă cu 13 rezultate exacte la concursul Pronosport, etapa din 10 iunie 1973.

1. Steaua — Dinamo	2
2. Rapid — Sportul studențesc	x
3. C.S.M. Reșița — „U" Cluj	1
4. Jiul — F. C. Argeș	1
5. Steagul roșu — A.S.A. Tg. Mureș	1
6. U.T. Arad — F. C. Constanța	x
7. Petrolul — Universitatea Craiova	x
8. C.F.R. Cluj — S. C. Bacău	1
9. S. N. Oltenița — Dunărea	1
10. C.F.R. Pașcani — Progresul Buc.	1
11. Minerul Anina — Corvinul	x
12. F. C. Bihor — Olimpia S. M.	2
13. C.F.R. Timișoara — Minerul B.M.	1

Fond de premii : 334 819 lei.

Plata premiilor pentru acest concurs se va face în Capitală începînd din 15 iunie pînă la 25 iulie 1973, iar în țară, începînd din 18 iunie pînă la 25 iulie 1973, inclusiv.

NUMERELE EXTRASE LA TRAGEREA SPECIALĂ PRONOEXPRES BOX—EXPRES DIN 10 IUNIE 1973

Fond general de premii provizoriu : 2 050 000 lei.

Extragerea I : 34 24 8 14 31 18
Extragerea a II-a : 21 25 30 44 12
Extragerea a III-a : 38 2 34 26 42 30
Extragerea a IV-a : 10 41 1 20 32 34
Extragerea a V-a : 22 10 44 30 23 38 1 2

Plata premiilor pentru această tragere se va face în Capitală începînd din 23 iunie pînă la 25 iulie 1973, iar în țară aproximativ din 26 iunie pînă la 25 iulie 1973 inclusiv.

sportul în lume

In concursul de bowling

ÎNTRECERI DÎRZE, REZULTATE BUNE

MAMAIA, 10 (prin telefon). Bowlingul cîștigă tot mai mult teren în țara noastră. Grație dezvoltării pe care a luat-o, s-a organizat la Mamaia primul concurs inițiat de federația de popice. Acum, peste 50 de jucători, care s-au remarcat în diferitele competiții, au pus „stăpînire", timp de patru zile, pe cele 12 piste ale modernei săli din stațiunea de pe litoral.

Fiind de forțe sensibil egale și pregătiți temeinic, majoritatea concurenților au obținut rezultate care se apropie de cele înregistrate în arena internațională. În mod deosebit s-au impus seniorii N. Dobre, V. Dobre, G. Constantin, P. Popescu, C. Dumitrescu, animatorii întrecerii și principalii candidați la locurile fruntașe. Se cuvine să mai subliniem comportarea talentatului junior Ion Dumitriu, care a reușit să doboare toate recordurile la categoria respectivă de vîrstă, anunțîndu-se ca o autentică speranță în acest joc. Competiția a fost condusă cu competență de directorul concursului, I. Berariu, și arbitrul principal R. Kruch. **Clasamentele finale: seniori** (20 de partide combinate): 1. N. Dobre (I.T.C.) 4 979 p, 2. V. Dobre (I.T.C.) 4 903 p, 3. G. Constantin (Pallas) 4 893 p, 4. P. Popescu (Ovidiu) 4 864 p. 5. C. Dumitrescu (Neptun) 4 854 p, 6. N. Dima (I.T.C.) 4 809 p; **senioare** (18 partide combinate); 1. Aurelia Ivan (Ovidiu) 2 674 p, 2. Nicoleta Dimulete (Saturn) 2 457 p. 3. Maria Stoica (Tomistex) 2 455 p; **juniori** (20 partide combinate): 1. I. Dumitriu (I.T.C.) 3 680 p, 2. F. Hădărîngă (Constructorul) 3 387 p, 3. I. Doroșim (Pallas) 3 316 p.

Probele de perechi au fost cîștigate de V. Dobre — N. Dobre cu 4 341 p la seniori, Aurelia Ivan — Maria Stoica cu 3 391 p la senioare și Ion Dumitriu — F. Hădărîngă cu 4 115 p la juniori.

Întîlnirea dintre popicarii români și iugoslavi

CORNELIA PETRUȘCĂ ȘI NICOLA DRAGAS — ÎNVINGĂTORI ÎN TURNEUL INDIVIDUAL

MANGALIA, 10 (prin telefon). Ora tîrzie la care s-a terminat sîmbătă seara dubla întîlnire dintre echipele naționale de seniori ale României și Iugoslaviei nu ne-a permis să redăm o serie de amănunte interesante ale întrecerilor de pe arena cu opt piste din stațiunea Neptun. O facem acum.

Aflîndu-se față-n față, sportivii români și iugoslavi au furnizat partide interesante, încheiate cu rezultate supriză: popicarii noștri, alcătuind o formație omogenă și în vervă de joc, au reușit să depășească redutabila națională a Iugoslaviei, care pornea cu prima șansă, ținînd seama de valorosul ei palmares, iar campioanele mondiale au fost nevoite să se încline în fața oaspetelor, suferind prima înfrîngere — din 1966 — pe teren propriu. Insuccesul româncelor a fost cauzat, în principal, de ușurința cu care unele dintre ele au abordat jocul, fiindu-le apoi foarte greu să-și regăsească ritmul normal. Singurele echipiere care au dat satisfacție deplină, pentru că au luptat de la prima și pînă la ultima bilă, au fost Cornelia Petrușcă și debutanta Mariana Antuș, marcate cu 421, respectiv 416 p.d. La băieți, s-a remarcat întreaga echipă, însă merite deosebite în obținerea victoriei au avut Iosif Tismănaru (ultimul schimb — 898 p.d.) și tînărul Alexandru Cătineanu — 878 p.d.

În întrecerile desfășurate duminică în cadrul unui turneu individual la probele clasice de 100 lovituri mixte (femei) și 200 lovituri mixte (bărbați), la care au participat și rezervele loturilor respective, favoriții concursului, și au fost destul de mulți, au făcut o veritabilă demonstrație de înaltă precizie în lansarea bilei. Disputa dintre sportivi a fost atît de strînsă, încît situația în clasamente a fost incertă în permanență, învingătorii fiind cunoscuți, îndeosebi la băieți, după ultimele lovituri. Pentru a vă face o imagine este suficient să arătăm că fostul campion mondial Miloș Sterjai (891 p.d.) a fost depășit de maestrul emerit al sportului Petre Purje cu un „băț" (892 p.d.). Apoi, gălățeanul Iosif Tismănaru a fructificat la maximum ultimele două bile și a preluat conducerea, totalizînd 895 p.d. Peste cîteva minute însă actualul campion al lumii, Nicola Dragas, a fost de-a dreptul fenomenal, doborînd la „izolate" 16 popice din numai două bile, exact cît îi trebuia pentru a urca pe cea mai înaltă treaptă a podiumului.

La feminin, Cornelia Petrușcă și-a reconfimat valoarea, avînd în iugoslava Nada Kodrnia cea mai de temut adversară.

Clasamente finale:

Feminin: 1. Cornelia Petrușcă (R) 434 p.d., 2. Nada Kodrnia (I) 427 p.d., 3. Ildico Grozăvescu (R) 416 p.d., 4. Anca Ianza (I) 418 p.d., 5. Nada Bobnar (I) 410 p.d., 6. Elena Bîrligea (R) 410 p.d.

Masculin: 1. N. Dragas (I) 898 p.d., 2. I. Tismănaru (R) 895 p.d., 3. Petre Purje (R) 892 p.d., 4. M. Sterjai (I) 891 p.d., 5. Al. Cătineanu (R) 878 p.d., 6. B. Muse (I) 878 p.d.

Traian IOANIȚESCU

ELENA MÎRZA SE REMARCĂ LA BRATISLAVA

În concursul internațional atletic de la Bratislava, sportiva română **Elena Mîrza** a cîștigat proba de 100 mg cu 13,9. Alte rezultate: Renate Stecher (R.D.G.) 11,0 — 100 m și 23,5 — 200 m; Iordanka Blagoeva (Bulgaria) 1,83 m, **Erika Teodorescu (România)** 1,80 m la înălțime; Helena Fibingerova (Cehoslovacia) 19,73 m — greutate; Ilona Bruszeniak (Ungaria) **6,42 m** — lungime.

ROMÂNIA - IRAN 82 - 43 LA ÎNOT

Înotătorii români au încheiat victorioși întrecerile cu sportivii iranieni, la scorul de 82—43. Dar pentru antrenori evoluțiile de sîmbătă și duminică ale campionilor și recordmanilor noștri au constituit, în primul rînd, o verificare a actualului stadiu de pregătire în vederea Campionatelor Balcanice și a „Cupei Europei".

Aflați în perioada de antrenament intens, înotătorii români nu puteau obține, firește, rezultate deosebite. Totuși, sîntem convinși că și în această situație evoluțiile lor se puteau încheia cu rezultate mai semnificative. Ne-au dovedit-o **Anca Groza**, cu valorosul ei record (2:27,6 — 200 m delfin) obținut sîmbătă după-amiază, **Marian Slavic, Daniela Georgescu, Doru Gropșan** sau **Dietmar Wetterneck**, ale căror cifre pot fi considerate mulțumitoare. Ultimele rezultate tehnice:

200 m delfin (b): D. Wetterneck 2:21,7; 100 m delfin (f): Anca Groza 69,2; 200 m liber (b): M. Slavic 2:05,5, Z. Oprițescu 2:09,0, Heydar (Iran) 2:23,0; 200 m liber (f): Daniela Georgescu 2:28,6, Shole Mahoutsan (Iran) 3:05,8; 200 m bras (b): E. Hempel 2:38,8, A. Hazrati (Iran) 2:58,1; 200 m bras (f): Anca Georgescu 2:57,8; 200 m spate (b): A. Horvath 2:21,8, D. Gropșan 2:23,2; 200 m spate (f): Lavinia Donia 2:42,4; 200 m mixt (b): D. Wetterneck 2:20,0.

POLOIȘTII IRANIENI SE AFLĂ ÎN CERT PROGRES

Cel de-al doilea meci dintre formația secundă de juniori a **României** și selecționata de seniori a **Iranului** s-a încheiat în mod surprinzător cu victoria oaspeților, la scorul de 5—3 (0—0, 2—1, 1—0, 2—2). Învinsă sîmbătă seara cu 7—6, naționala iraniană, pregătită de fostul internațional român **Nicolae Firoiu**, a jucat mult mai bine ieri dimineață, la „Tineretului", luîndu-și o meritată revanșă.

Tinerii juniori români, poate prea siguri de victorie, au abordat partida cu o vădită lipsă de concentrare în apărare. Ei au neglijat, timp de două reprize, marcajul strict la om și cînd și-au dat seama că adversarii s-au distanțat la două goluri a fost prea tîrziu. Totodată, în atac, ei și-au permis luxul de a risipi multe baloane, încercînd poarta adversă și atunci cînd situația o impunea, dar mai ales în momente complet neindicate.

Cum au acționat poloiștii iranieni? Chiar de la meciul de sîmbătă seară ne-am putut convinge de progresul realizat față de ultima lor evoluție în țara noastră. Oaspeții s-au apărat corect și cu mare ambiție. În atac, ei au riscat foarte puțin, căutînd să-l pună în poziție de șut pe principalul lor realizator, **H. Tavakoli.** Oaspeții au condus cu 2—0 și 4—1. Juniorii români s-au apropiat în final pînă la 3—4, dar nu au reușit mai mult. Cele 8 goluri ale partidei au fost realizate de: **B. Tavakoli** 2, **H. Tavakoli** 2, **R. Kamravi** pentru echipa iraniană și **Gaiță** 3 pentru cea română. Corect arbitrajul lui **Cornel Mărculescu.**

A. VASILIU

În „Regata Praga", la canotaj academic

SCHIFISTELE DIN ROMÂNIA AU REPURTAT TREI VICTORII

PRAGA, 10 (prin telefon). Timp de trei zile, în capitala Cehoslovaciei s-a desfășurat o mare competiție internațională de canotaj — „Regata Praga", la startul căreia s-au aliniat reprezentanți ai schifului din 8 țări, printre care și România.

Cu toată vremea nefavorabilă — vînt, zăpușeala și cer înnorat — competiția a fost deosebit de interesantă, oferind întreceri echilibarte și spectaculoase. Cea mai bună comportare din rîndul sportivelor românce a avut-o schifista **Maria Micșa.** Ea a cucerit de două ori locul întîi în proba de schif simplu, lăsînd o frumoasă impresie specialiștilor prezenți prin stilul său corect și eficient.

În prima zi, tînăra canotoare româncă a înregistrat timpul de 3:49,3, fiind urmată, în ordine, de Patkova (Cehoslovacia) — 3:49,9 — și Neffova (Cehoslovacia) — 3:56,5.

În cea de a doua reuniune, **Maria Micșa** a obținut o victorie și mai clară, ea fiind cronometrată în 3:42,7, în timp ce următoarea clasată, schifista cehoslovacă Janku Belske, a încheiat cursa în 3:44,5. Pe locul trei s-a clasat o altă reprezentantă a țării gazdă, Kavkova, cronometrată în 3:51,3, locul IV fiind ocupat de Bettaqui (R. D. Germană), cu 3:55,8.

O altă victorie românească s-a înregistrat și în proba de 4+1, unde echipajul româncelor a întrecut cu timpul de 3:23,76 bărcile reprezentative ale Poloniei și, respectiv, clubului L. S. Brno. Echipajul alcătuit din Balaban, Zaharia, Cîrnu, Petcu + Matei s-a clasat pe locul secund în altă finală, fiind întrecut de echipa Poloniei.

JAN POPPER
„Ceskoslovenski Sport"-Praga

Sîmbătă și duminică s-a desfășurat la Budapesta

ÎNTÎLNIREA DE CAIAC-CANOE DINTRE JUNIORII ROMÂNI ȘI MAGHIARI

BUDAPESTA, 10 (prin telefon). Timp de două zile, sîmbătă și duminică, în localitate s-a desfășurat întîlnirea bilaterală dintre reprezentativele de caiac-canoe juniori ale Ungariei și României.

Cea dintîi reuniune a fost dominată de caiaciștii și canoiștii țării gazdă, care au cucerit locurile întîi în toate probele. În ziua a doua, însă, juniorii oaspeți s-au revanșat, cîștigînd spectaculos cîteva probe. Iată, de altfel, rezultatele înregistrate: **Sîmbătă: băieți: K 1—500 m:** 1. Kosztyan (Ungaria) 1:55,0; 2. Borsos (U) 1:56,0; 3. **Matache** (România) 1:58,1; 4. **Sold** (R) 2:04,3; **K 2—500 m:** 1. Rakoczi, Ratkai (U) 1:45,0; 2. Kosztyan, Medgyes (U) 1:45,4; 3. **Filipov, Pamacai** (R) 1:47,0; 4. **Ivan, Andronic** (R) 1:54,0; **K 4—500 m:** 1. Ungaria (Borsos, Kadler, Fabian, Kocsis) 1:33,0; 2. **România (Matache, Pamacai, Filipov, Șold) 1:34,0** 3. Ungaria II 1:35,0 4. **România II (Ivan, Andronic, Ignatenco, Roșca) 1:37,0**; **C 1—500 m:** 1. Vaskuti (U) 2:10,0; 2. Borsi (U) 2:14,0; 3. **Isai** (R) 2:15,4; 4. **Simiocenco** (R) 2:19,4; **C 2—500 m:** 1. Pal, Nagy (U) 1:58,4; 2. **Parmac, Ivan** (R) 1:59,8; 3. Toth, Petervari (U) 2:01,4; 4. **Isai, Finanțu** (R) 2:06,6; **C 7—500 m:** 1. Ungaria 1:39,2; 2. **România** 1:39,8; **Fete: K 1—500 m:** 1. Dragoș (U) 2:15,0; 2. Rajczi (U) 2:17,6; 3. **Ignatenco** (R) 2:19,0; 4. **Ilioiu** (R) 2:28,2; **K 2—500 m:** 1. Dragoș, Nagy (U) 1:59,6; 2. **Piganov, Orlov** (R) 2:05,2; 3. **Ignatenco, Roh** (R) 2:12,0; 4. Klareich, Rajczi (U) 2:13,2.

Duminică, fete: K 1—500 m: 1. Dragoș (U) 2:14.8; 2. Rajczi (U) 2:16,0; 3. **Ignatenco** (R) 2:19,8; 4. **Ilioiu** (R) 2:20,0; **K 4—500 m:** 1. Ungaria 1:46,2; 2. **România** 1:46,8; **Băieți, K 1—1 000 m:** 1. Kosztyan (U) 3:55,2; 2. **Șold** (R) 3:58,4; 3. Fabian (U) 4:00,8; 4. **Ivan** (R) 4:01,4; **K 2—1 000 m:** 1. **Pamacai, Filipov** (R) 3:35,2; 2. Fabian, Kocsis (U) 3:37,0; 3. Szelesi, Vari (U) 3:37,2; 4. **Matache, Andronic** (R) 3:39,2; **K 4—1 000 m:** 1. **România** 3:13,2; 2. Ungaria 3:14,8; **C 1—1 000 m:** 1. Vascuti (U) 4:25,0; 2. **Isai** (R) 4:36,6; 3. **Finanțu** (R) 4:44,4; **C 2—1 000 m:** 1. **Parmac, Ivan** (R) 3:54,6; 2. Pal, Nagy (U) 3:57,0; 3. **Simiocenco, Gavrilov** (R) 4:13,0; **C 7—1 000 m:** 1. **România** 3:40,6; 2. Ungaria 3:41,1.

LASZLO NISZKACS
„Nepsport"-Budapesta

FOTBAL meridiane

CAMPIONATE... CAMPIONATE...

IUGOSLAVIA: Voivodina învinsă cu 7—0!

În etapa a 32-a a campionatului iugoslav s-au înregistrat cîteva rezultate surpriză: Hajduk Split a învins cu 7—0 pe Voivodina Novisad, Dinamo Zagreb a întrecut cu 7—3 pe Olympia Ljubljana, iar Spartak Subotița a cîștigat cu 4—0 în fața formației din Sarajevo. Alte rezultate: Zeleznicear — Vardar 3—0, F.C. Bor — Sutieska 1—0, Steaua roșie — Radniciki Niș 3—1, Boraț — O.F.K. 1—1, Celik — Partizan 2—2, Velej — Sloboda 1—1. În clasament: **Steaua roșie 49 p, Velej 43 p, O.F.K. 42 p.** etc.

R.D. GERMANĂ: Noi victorii pentru fruntașe

În etapa a 22-a a campionatului s-au înregistrat următoarele rezultate: Dynamo Dresda — Chemie Leipzig 3—0; Hansa Rostock — Wismut Aue 0—0; F. C. Carl Zeiss Jena — Sachsenring Zwickau 3—1; F. C. Magdeburg — Rot-Weiss Erfurt 2—0; Vorwärts Frankfurt pe Oder — Dynamo Berlin 4—1; Lokomotiv Leipzig — F. C. Karl Marx Stadt 2—2; Union Berlin — Chemie Halle 2—0.

Clasament: 1. **Dynamo Dresda — 36 p; 2. Carl Zeiss Jena — 31 p; 3. F. C. Magdeburg — 29 p.**

R.F. GERMANIA: Ultima etapă

Campionatul vest-german a fost cîștigat în acest an de formația Bayern München, care a totalizat 54 de puncte din 34 de meciuri disputate. În ultima etapa s-au înregistrat următoarele rezultate: Bayern München — F. C. Köln 1—1; Borussia Mönchengladbach — V.f.B. Stuttgart 3—4; Rot—Weiss Oberhausen — Kickers Offenbach 2—1; Eintracht Frankfurt pe Main — S. V. Duisburg 1—3; Werder Bremen — V.S.L. Bochum 5—2; F. C. Schalke 04 — Hamburger S. V. 2—0; Eintracht Braunschweig — Fortuna Düsseldorf 1—2; Wuppertaler S. V. — Hannover 96 0—4; Hertha B.S.C. — F. C. Kaiserslautern 4—1.

Clasament final: 1. **Bayern München** — 54 p; 2. **F. C. Köln** — 43 p; 3. **Fortuna Düsseldorf** — 42 p. Echipele **Eintracht Braunschweig** și **Rot-Weiss Oberhausen** clasate pe ultimele două locuri, au retrogradat în divizia secundă (campionatul regional).

ECHIPA UNGARIEI SE PREGĂTEȘTE

Miercuri, la Budapesta, se desfășoară un meci foarte important în preliminariile C.M., între reprezentativele Suediei și Ungariei. În cazul cînd fotbaliștii maghiari vor obține victoria, ei se vor califica în turneul final. Pregătindu-se pentru acest joc, echipa Ungariei a susținut ieri un meci de verificare cu formația de rezerve de la Honved. Au învins selecționabilii cu 8—1 (2—1), prin golurile marcate de **Kozma** (2), **Kocsis** (2), **Dunai, I. Juhasz, Zambo** și **Szöke.**

● La Moscova, în meci amical: **U.R.S.S. — Anglia 1—2 (0—1).** Au marcat: **Chivers** (min. 11 și 55), respectiv **Muntean,** din 11 m (min. 66).

Lauri pentru echipa Feyenoord Rotterdam în turneul internațional de fotbal de la Paris (5—4 cu Bayern München, în finală). În imagine, îl vedem pe olandezul Vanduivenbode *pregătindu-se să-l atace pe* Keita, *cu balonul, în partida semifinală cu Olympique Marseille, cîștigată de Feyenoord cu 3—2.*

Telefoto: A.P.-AGERPRES

TURNEUL INTERZONAL DE ȘAH DE LA LENINGRAD

Marele maestru danez Bent Larsen se menține lider în turneul interzonal de șah de la Leningrad, totalizînd 5 puncte și o partidă întreruptă. Urmează în clasament Byrne (S.U.A.) — 5 p și Korcinoi (U.R.S.S.) 4 (1) p. În runda a 6-a, Larsen l-a învins pe Hubner, iar Byrne a cîștigat la Estevas. Remiza a fost consemnată în partidele: Kuzmin — Taimanov, Uhlmann — Torre, Rukavina — Radulov. Două partide s-au întrerupt, iar partida Quinteros — Tukmakov a fost amînată din cauza îmbolnăvirii marelui mestru argentinian.

DUPĂ 0-2 CU ITALIA

PRIMA ÎNFRÎNGERE A ECHIPEI BRAZILIEI, DUPĂ 35 DE MECIURI...

Comentînd meciul de fotbal Italia — Brazilia disputat la Roma și cîștigat de jucătorii italieni cu scorul de 2—0, corespondenții agențiilor internaționale de presă subliniază că aceasta este prima înfrîngere a campionilor mondiali după 35 de partide internaționale în care nu cunoscuseră eșecul. **„Stadionul olimpic din Roma, notează comentatorul agenției France-Presse, s-a cutremurat sub tunetul de aplauze al celor 90 000 de tifosi" care au salutat victoria „Squadrei azzurra". A fost un moment de neuitat care a coincis cu aniversarea a 75 de ani de la înființarea Federației italiene de fotbal".**

Referindu-se la meciul în sine, comentatorii evidențiază jocul excelent din prima repriză al atacului italian, orchestrat cu măiestrie de **Rivera** și **Mazzola.** Jucînd uneori lent și cu pase complicate în prima repriză, **brazilienii s-au dezlănțuit în cea de-a doua parte a jocului, dînd un veritabil recital de tehnică, dar apărarea gazdelor, în frunte cu portarul Zoff, a știut să stăvilească atacurile oaspeților și să păstreze avantajul golului înscris de Riva.** În finalul meciului, brazilienii, dezavantajați oarecum și de arbitrajul francezului Heliés, au primit un nou gol dubios, marcat de Capello.

Formațiile:

ITALIA: **Zoff — Sabadini, Fachetti, Benetti, Bellugi, Burgnich, Mazzola, Capello, Pulici, Rivera, Riva.**

BRAZILIA: **Leao — Pereira, Piazza, Ze Maria, Clodoaldo, M. Antonio, Jairzinho, Rivelino, Leivinha, Cesar, Edu.**

BOXUL ROMÂNESC UNANIM ELOGIAT

(Urmare din pag 1)

Cu o luxație la articulația pumnului drept, complet tumefiat, deci vădit handicapat, el a luptat vitejește împotriva fotografului din Nisa, rutinatul Cosentino, maestru al eschivelor și magistral în viteza de execuție. Chiar în clipa înfrîngerii, Mircea Tone și-a atras simpatia publicului, ca și a adversarului, prin sportivitatea cu care a primit decizia. Zîmbetul său trist încerca însă să ascundă durerea mîinii drepte. Antrenorul emerit Mihai Petre a putut fi mîndru că a crescut un sportiv de înaltă ținută morală.

Abia s-a încheiat finala categoriei pană și toată lumea a știut că de fapt învingătorul moral al acestei clase se află pe treapa a treia a podiumului. Numele lui Gabriel Pometcu a fost scandat ca al adevăratului campion. Aceasta a fost o bună introducere la meciul ce urma, finala categoriei semiușoară. Brăileanul Simion Cuțov a făcut ca pentru a doua oară în patru ani numele patronimic al familiei din Deltă să marcheze un titlu al campionilor europeni. Faima polonezului Tomczyk, valoarea sa tehnică, au fost ineficiente în fața temperamentului dezlănțuit al tînărului Simion, cu care fratele său Calistrat se poate mîndri pentru că perpetuează gloria sportivă a familiei. Combativitatea, aliată cu tactica, au fost armele tînărului campion care într-un singur an a colecționat două titluri: unul la tineret și celălalt la seniori. Președintele Federației române de box, Gheorghe Guriev, era plin de emoție cînd a fost solicitat — în calitatea sa de vicepreședinte al A.E.B.A. — să-i înmîneze lui Cuțov medalia de aur. Fără a mai vorbi de calda îmbrățișare care îl aștepta pe Simion din partea antrenorului emerit Ion Popa, coordonatorul lotului român la Belgrad.

Ultimele clipe de tensiune ale serii le-am trăit cu prilejul dramaticului meci purtat de Alec Nastac cu vestitul campion olimpic Lemeșev. Schimburile dure de lovituri au fost într-un fel o reluare a finalei de la Madrid, unde Năstac a avut de asemenea un adversar puternic. Ca și atunci, balanța victoriei s-a înclinat mereu cînd într-o parte, cînd în alta. Chiar dacă nici acum Năstac nu a obținut titlul continental, rămîne în schimb faptul că el a luptat din răsputeri, asumîndu-și riscuri cu ambiție și voință.

La închiderea galei finale, oficiali, antrenori și tehnicieni au făcut declarații trimisului Agerpres:

DONALD HULL (S.U.A.), președintele Asociației americane de box amator: **„Am venit special la Belgrad pentru a urmări finalele europenilor. Sîntem interesați, deoarece echipa americană va evolua anul acesta în Europa.** DIN NOU AM FOST IMPRESIONAȚI DE EXCELENȚII BOXERI ROMÂNI".

J. RESTEAU (Franța), președintele federației franceze de box: **„Românii sînt boxeri plini de temperament. Imprimă luptei un ritm rapid, sînt totdeauna în atac.** CEI MAI TEHNICI BOXERI AI COMPETIȚIEI AU FOST POMETCU și CUȚOV, **precum și iugoslavul Parlov".**

LUCIANO FILENI (Italia), membru în Comitetul executiv al A.E.B.A.: **„După părerea mea,** ECHIPA ROMÂNIEI ESTE UNA DINTRE CELE MAI BUNE. **România trebuia să aibă trei campioni europeni și nu doi.** POMETCU FIIND ADEVĂRATUL ÎNVINGĂTOR LA CATEGORIA PANĂ".

A fost o seară bună pentru boxul nostru și aprecierile favorabile la adresa sportivilor români continuă în conversațiile particulare, ca și în presă. Nu puțini sînt cei care consideră că lotul românesc a făcut la Belgrad cea mai bună figură. De rezultatele tehnice, cel mai adesea nu își mai amintesc decît statisticienii, dar considerațiile generale rămîn, cu o mai mare putere de impresionare.

La sfîrșitul serii, boxerii din cele 22 de țări prezente și-au luat rămas bun, urîndu-și să se revadă în 1975, la Katowice, la cea de a 21-a ediție a campionatelor europene de box.

Clasamentul campionatelor europene întocmit pe baza medaliilor obținute:

	Total	aur	argint	bronz
1. U.R.S.S.	7	4	1	2
2. **ROMÂNIA**	7	2	2	3
3. IUGOSLAVIA	4	2	1	1
4. R.D.G.	5	1	1	3
5. FRANȚA	2	1	—	1
6. UNGARIA	2	1	—	1
7. POLONIA	5	—	3	2
8. BULGARIA	4	—	1	3
9. R.F.G.	3	—	1	2
10. SPANIA	2	—	1	1
11. SCOȚIA	1	—	—	1
12. OLANDA	1	—	—	1
13. FINLANDA	1	—	—	1

NĂSTASE LUPTĂ GREU ÎMPOTRIVA LUI BERTOLUCCI!

ROMA, 10 (prin telefon). — Pe terenurile de la Foro Italico, tenismenii angajați în partidele semifinale ale probei de simplu bărbați, ale „internaționalelor" italiene, au dat o luptă neașteptat de strînsă. În prima întîlnire de pe program, campionului spaniol Manuel Orantes i-au fost necesare cinci seturi și două tie-breakuri pentru a se departaja în învingător, în fața profesionistului olandez Tom Okker. A cîștigat Orantes, cu 3—6, 6—3, 7—6, 4—6, 7—6.

Au intrat pe teren, apoi, campionul român Ilie Năstase și italianul Paolo Bertolucci. În fața unui public vizibil ostil, încurajîndu-și zgomotos compatriotul, sarcina lui Năstase s-a dovedit deosebit de grea. După mai bine de trei ore de joc, partida s-a întrerupt din cauza întunericului la scorul de 6—2, 3—6, 6—3, 3—6, 4—0 pentru Ilie Năstase.

Au luat sfîrșit probele feminine ale campionatelor internaționale italiene. Campioană la simplu este tenismana aborigenă australiană Evonne Goolagong, care reușește o prestigioasă victorie asupra americancei Chris Evert, în finală: 7—6, 6—0. În semifinale, Goolagong o întrecuse net pe jucătoarea cehoslovacă Vlasta Vopickova cu 6—2, 6—1; în timp ce Evert se calificase greu în fața Helgei Masthoff (R.F.G.): 7—6, 6—4. Iată și rezultatul finalei la dublu feminin: Olga Morozova (U.R.S.S.), Virginia Wade (Anglia) — Martina Navratilova, Renata Tomanova (Cehoslovacia) 3—6, 6—2, 7—5.

TELEX

Cu o rundă înainte de terminarea turneului feminin de șah de la Piotrkow Tribunalski (Polonia), în clasament continuă să conducă maestra poloneză Pytelj cu 8 p, urmată de Krumova (Bulgaria) — 7 p, Asenova (Bulgaria) 6½ p. Șahista română Eleonora Gogîlea, care în runda a 12-a a remizat cu poloneza Heljwig, ocupă locul 5, cu 5½ p.

■ **Au luat sfîrșit** competițiile internaționale motocicliste care se desfășoară în fiecare an pe Insula Man (Anglia). La clasa 250 cmc, victoria a revenit englezului Charlie Williams („Yamaha"), cu o medie orară record de 160,980 km. La 500 cmc a cîștigat australianul John Findlay („Suzuki"), 330 km în 2 h 13:45, — medie orară 163,390 km. Alte rezultate: clasa 125 cmc — Tommy Robb (Anglia) pe „Yamaha" — medie orară 143,040 km; clasa 750 cmc — Klaus Enders (R.F.G.) pe „B.M.W." — 149,630 km.

■ **„Cele 24 de ore de la Le Mans"**, clasica probă de automobilism, a fost cîștigată la actuala ediție de echipajul Henri Pescarolo—Gerard Larousse, pe „Matra — Simca". Învingătorii au obținut pe cele 355 de ture, totalizînd 4853,945 km, o medie orară-record de 202,247 km.

■ **În concursul atletic de la Richmond** (Virginia), Kipchoge Keino a cîștigat cursa de două mile în 8:55,2. Pe 60 yarzi, I. L. Ravelomanantsoa (Rep. Malgașă) — 6,0 sec, l-a întrecut cu o zecime de secundă pe Warren Edmonson (S.U.A.). Proba de aruncarea greutății a fost dominată de atleții americani: Brian Oldfield — 21,14 m; Fred Debernardi — 20,52 m; Randy Matson — 20,19 m. Alte rezultate: înălțime — Radetich 2,21 m; 880 y — Fisher (Australia) 1:53,6; lungime — Hines — 7,92 m; 60 y g — Gibson 7,1; 60 y feminin — barbara Ferrell 6,7.

■ **Selecționatele de baschet ale Cehoslovaciei** au susținut noi meciuri în Japonia. Formația masculină a jucat la Takamatsu cu echipa „Matsushita Electric", pe care a învins-o cu 89—63 (45—30). Baschetbalistele cehoslovace au terminat la egalitate: 54—54 (34—28) cu selecționata orașului Sendai.

CAMPIONATELE INTERNAȚIONALE DE TIR ALE ROMÂNIEI

(Urmare din pag. 1)

mari specialiști ai acestui gen de trageri (ei dețin, de altfel, și recordul continentului cu 596 p). Deși ei erau în număr de cinci la această probă (ocupînd locurile 2—6), titlul a revenit, după un spectaculos baraj, sovieticului **Bakalov.** După manșa de precizie conducea cehoslovacul **Nemety** cu 293, dar la manșa de viteză Bakalov a preluat conducerea cu un punct, 299—298, echilibrînd situația în clasamentul general al probei, fiecare avînd 591 p. La baraj, Bakalov a punctat 148, iar Nemety 147. Deci, o întrecere viu disputată, de toată frumusețea.

Concursul de armă standard, senioare și juniori, s-a încheiat cu dubla victorie a trăgătorilor iugoslavi — **Valeria Sabatka,** respectiv **Szecko Pejovici** — cu rezultate valoroase. Ocupanta locuului secund, românca **Marina Tomescu,** a întrecut-o pe Sabatka la pozițiile picioare și genunchi, dar avînd o cifră mai modestă la poziția culcat, ea a rămas la cinci puncte față de țintașa oaspete.

REZULTATE TEHNICE: **skeet (talere aruncate din turn — 200 buc.):** 1. GH. SENCOVICI (ROMÂNIA) — **cîștigătorul „Marelui premiu Carpați" 196 t — nou record național** (pe manșe: 99—97). 2. A. Socharski (Polonia) 193 t, 3. R. Castrillo (Cuba) 192 t (baraj 25), 4. S. Torres (Cuba) 192 t (baraj 24), 5. P. Jimenez (Spania) 190 t, 6. A. Villa (Spania) 188 t... 9. G. Pintilie 186 t... 12. D. Buduru 184 t. Juniori (150 t): 1. J. MAYER (UNGARIA) 141 t — cîștigătorul „Marelu Premiu Carpați", 2. V. Petrovan (România) 140 t, 3. Maria Heszelle (Ungaria) 140 t. **Pistol calibru mare 30+30 f: 1. I. BAKALOV (U.R.S.S.) 591 p — campion internațional al României)** (precizie — 292, viteză — 299) — baraj 148 p, 2. I. Nemety 591 p (293—298) — baraj 147 p, 3. V. Hurt 588 (290—298), 4. Vl. Hyka 586 p, 5. P. Vana 580 p. (toți din Cehoslovacia)... 9. L. Giușcă 580 p (287—293)... 14. V. Atanasiu 575 p. **Armă standard 3x20 f senioare: 1. VALERIA SABATKA (Iugoslavia) 571 p (pe poziții: culcat 198, picioare 183, genunchi 190) — campioană internațională a României.** 2. Mariana Tomescu (România) 566 p, 3. Klare Pfeil (R.F.G.) 565 p, 4. Brigitte Riekewold (R.D G.) 564 p, 5. Elke Becker (R.F.G.) 262 p, 6. Gordana Jozic (Iugoslavia) 562 p, 7. Ioana Soare 562 p, 8. Ana Goreti 561 p... 11. Mariana Feodot 560 p, 12. Magda Borcea 560 p; **juniori: 1. S. PEJOVICI (Iugoslavia) 566 p (193—182—191) — campion internațional al României,** 2. K. Hillerbrandt (R.F.G.) 561 p, 3. Gh. Barbu (România) 559 p, 4. J. Milov (Bulgaria) 558 p, 5. M. Teodoru (România) 558 p, 6. Malisa Markovici (Iugoslavia) 557 p, 7. S. Crosaru 557 p... 11. Vasilica Manea 552 p, 12. L. Ilovici 551 p.

Organizarea competiției a fost ireproșabilă, federația de specialitate și comisiile sale tehnice achitîndu-se excelent de multiplele sarcini pe care le-au avut pe parcursul celor patru zile de întreceri.

Turneul internațional de pentatlon modern de la Sofia

Concursul internațional de pentatlon modern desfășurat la Sofia s-a încheiat duminică la prînz, o dată cu disputarea probei de cros. În această ultimă probă pe primul loc s-a clasat sportivul sovietic Samoderskenkov (U.R.S.S.) cu 12:57.8 — 1 234 p. urmat de Petschak (Polonia) 13:06.1 — 1 207 p. și Bogdanov (Bulgaria) 13:26.0 — 1 147 p. Sportivii români au realizat următoarele punctaje la cros: **Spirlea** — 1 069 p. **Călina** 997 p. **Cosmescu** 976 p. La individual compus a terminat învingător pentatlonistul maghiar **Borlay** cu 5 232 p. Pe locurile următoare: **Samoderskenkov** — 5 109 p. **Bratanov** (Bulgaria) — 5 068 p. **Dumitru Spirlea** — 4 959 p. **Andonov** (Bulgaria) — 4 967 p. **Călina** — 4 864 p. Pe echipe, rezultatele finale arată astfel: **Bulgaria** — 14 825 p. **U.R.S.S.** — 14 565 p. **Ungaria** — 14 548 p. **Polonia** — 14 357 p. **România** — 14 334 p, **Cehoslovacia** — 13 313 p.

AGENDA SĂPTĂMÎNII

11—17	TENIS	Turnee internaționale, pentru Marele Premiu F.I.L.T. — la **Nottingham** (B), **Hamburg** (B) și **Bruxelles** (C).
11—18	HALTERE	Campionatele europene, la **Madrid.**
12—15		Congresul Uniunii Internaționale de patinaj (I.S.U.), la **Copenhaga.**
13	FOTBAL	Ungaria — Suedia, în preliminariile C.M. (gr. I), la **Budapesta**; Austria — Brazilia (amical), la **Viena.**
13—1?	TIR	Campionatele internaționale ale Ungariei, la **Budapesta.**
14	FOTBAL	Italia — Anglia (amical), la **Torino.**
14—16	ATLETISM	Campionatele A.A.U., la **Bakersfield** (California — S.U.A.).
14—17	CICLISM	Cursa „Midi-Libre".
15—18		Turul Luxemburgului.
15—22		Turul Elveției.
15—24		Turul Austriei.
16	ATLETISM	Jocurile britanice, la **Edinburgh.**
	FOTBAL	R. F. Germania — Brazilia (amical), în **Berlinul Occidental.**
16—17	ATLETISM	Triunghiular U.R.S.S. — R. F. Germania — Italia, la **Leningrad.**
	MOTO	Marele Premiu al Iugoslaviei, la **Opatija.**
17	AUTO	Marele Premiu al Suediei (formula I).
17—21	PENTATLON MODERN	Concurs internațional, la **Kiev.**

Redacția și administrația: București, str. Vasile Conta nr. 16; telefoane; centrala 11.10.05, secția corespondenți 11.51.09, interurban 72 și 286; telex: sportrom buc. 180. Tiparul I. P. „Informația", București 40 368

Biblioteca municipală
Tirgu-Mureș

PROLETARI DIN TOATE ȚĂRILE, UNIȚI-VĂ!

Sportul

ZIAR AL CONSILIULUI NATIONAL PENTRU EDUCATIE FIZICA ȘI SPORT

ANUL XXIX — Nr. 7441 | 4 PAGINI 30 BANI | Marți 12 iunie 1973

VIZITA ÎN ȚARA NOASTRĂ A PREȘEDINTELUI REPUBLICII VOLTA SUPERIOARĂ, GENERALUL SANGOULE LAMIZANA

La invitația președintelui Consiliului de Stat al Republicii Socialiste România, Nicolae Ceaușescu, luni și-a început vizita oficială în țara noastră președintele Republicii Volta Superioară, generalul Sangoule Lamizana.

Vizita în România a președintelui Voltei Superioare reprezintă o vie și pregnantă mărturie a bunelor relații statornicite între cele două țări și popoare, a dorinței lor de a promova, în planuri superioare, aceste raporturi de prietenie și colaborare în interesul reciproc, al cauzei înțelegerii și păcii în lume.

Solemnitatea sosirii președintelui Sangoule Lamizana a avut loc la aeroportul Otopeni.

La ora 17,00, nava prezidențială își face apariția deasupra aeroportului, însoțită de avioane ale forțelor noastre armate.

Președintele Consiliului de Stat, Nicolae Ceaușescu, împreună cu Ion Gheorghe Maurer, președintele Consiliului de Miniștri, Emil Drăgănescu, vicepreședinte al Consiliului de Miniștri, George Macovescu, ministrul afacerilor externe, Bujor Almășan, ministrul minelor, petrolului și geologiei, și Alexandru Lăzăreanu, ambasadorul României în Republica Volta Superioară, vin în întîmpinarea președintelui Sangoule Lamizana.

La coborîrea din avion, înalții oaspeți sînt salutați cu cordialitate. Cei doi șefi de stat își string cu căldură mîna.

Conducătorul Republicii Volta Superioară prezintă președintelui Nicolae Ceaușescu pe dr. Joseph Conombo, ministrul afacerilor externe, Tiemoko Marc Garango, ministrul finanțelor și comerțului, Felix Tiemtaraboum, ministrul tineretului și sportului, Gregoire Nana, deputat în Adunarea Națională, pe celelalte persoane oficiale care îl însoțesc în vizita sa în România.

La rîndul său, președintele Consiliului de Stat prezintă președintelui Sangoule Lamizana personalitățile române venite în întîmpinare, precum și pe membrii misiunii române atașată pe lîngă înaltul oaspete.

Sînt de față Pierre Ilboudo, ambasadorul Republicii Volta Superioară la București, și membrii Ambasadei.

Ceremonialul sosirii continuă. O gardă militară prezintă onorul. Sînt intonate imnurile de stat ale celor două țări, în timp ce se trag 21 de salve de salut.

Ceremonia se încheie cu defilarea gărzii de onoare.

Miile de bucureșteni aflați pe aeroport participă cu însuflețire la întîlnirea dintre cei doi șefi de stat, aclamînd îndelung pentru prietenia româno-volteză.

În aplauzele celor prezenți, președinții Nicolae Ceaușescu și Sangoule Lamizana iau loc într-o mașină deschisă, escortată de motocicliști, îndreptîndu-se spre reședința rezervată înalților oaspeți.

De-a lungul traseului, locuitorii Capitalei fac celor doi președinți o caldă primire. Ei își exprimă simțămintele de stimă și prețuire față de solul poporului voltez prieten, satisfacția deplină față de vizita generalului Sangoule Lamizana în țara noastră, convingerea că ea va marca o etapă superioară în evoluția relațiilor bilaterale. Am asistat, totodată, la o nouă și entuziastă manifestare de dragoste și recunoștință față de tovarășul Nicolae Ceaușescu, care, în fruntea partidului și statului nostru, desfășoară o activitate neobosită în slujba edificării unei lumi mai bune, mai drepte, o lume a păcii, securității și colaborării.

★

La scurt timp după sosire, președintele Republicii Volta Superioară, generalul Sangoule Lamizana, a depus o coroană de flori la Monumentul eroilor luptei pentru libertatea poporului și a patriei, pentru socialism.

★

Președintele Republicii Volta Superioară, generalul Sangoule Lamizana, a făcut, luni după-amiază, o vizită protocolară președintelui Consiliului de Stat al Republicii Socialiste România, Nicolae Ceaușescu.

Vizita protocolară, care a inaugurat, de fapt dialogul dintre cei doi șefi de stat consacrat dezvoltării relațiilor româno-volteze, a conlucrării fructuoase în principalele probleme ale vieții internaționale, în folosul ambelor țări și popoare, al cauzei înțelegerii, cooperării și păcii în lume, a decurs într-o atmosferă de caldă prietenie, de înțelegere reciprocă.

În acest cadru, președintele Nicolae Ceaușescu a înmînat șefului statului Volta Superioară Ordinul „Steaua Republicii Socialiste România" clasa I-a.

Șeful statului Volta Superioară, Sangoule Lamizana, a înmînat președintelui Nicolae Ceaușescu „Marele Cordon al Ordinului Național".

★

Președintele Consiliului de Stat al Republicii Socialiste România, Nicolae Ceaușescu, a oferit, luni, un dineu oficial în onoarea președintelui Republicii Volta Superioară, general Sangoule Lamizana.

Au fost intonate imnurile de stat ale României și Voltei Superioare.

În timpul dineului, desfășurat într-o atmosferă de caldă cordialitate, președintele Nicolae Ceaușescu și președintele Sangoule Lamizana au rostit toasturi.

IERI DIMINEAȚĂ, ÎN GARA DE NORD

PRIMIRE ENTUZIASTĂ, LAUREAȚILOR CAMPIONATELOR EUROPENE DE BOX

Acceleratul 102 care a sosit luni dimineața în Gara de Nord era așteptat cu nerăbdare de un masiv grup alcătuit din reprezentanți ai C.N.E.F.S. și ai federației de specialitate, din familiile și prietenii valoroșilor noștri reprezentanți la cea de a XX-a ediție a C. E. de box de la Belgrad. O mare de flori, îmbrățișări și stringeri de mîini, vacarmul întrebărilor au marcat momentul coborîrii din tren a boxerilor. Reporterul și-a făcut loc cu greu prin vălmășagul de oameni, pentru a ajunge la medaliații europeni și la antrenorii acestora. Dar cum să poți să-l desparți pe Alec. Năstac de băiețelul său de aproape doi ani care stă lipit de tăticu. Cum să-l abordezi pe Constantin Gruiescu, care este atît de fericit încît zboară din brațe în brațe. Cum să-l întrebi ceva pe Gabriel Pometcu care este înconjurat de o suită de prieteni care l-au imobilizat în cercul lor.

Medaliații campionatelor europene de box înconjurați de prieteni și admiratori la sosirea în Gara de Nord
Foto: I. MIHAICA

În sfîrșit, cei care au făcut ordine au fost fotoreporterii. Normal, am profitat imediat de această ocazie favorabilă și primul ne-a vorbit campionul european al semiușorilor SIMION CUȚOV:

„Nu știu cum sînt alții, dar eu intru în ring pentru a cîștiga. Înaintea C.E. mulți poate au zis că-s prea tînăr, necopt pentru o asemenea competiție, dar iată m-am întors acasă cu medalia cea mai de preț și vă asigur că nu mă voi opri aici. Dacă a fost greu? Cum poate fi ușoară o luptă cu atîția sportivi de mare clasă? Cel mai greu a fost cu Solomin, iar după victoria asupra lui nu cred că ar mai fi putut cineva să mă oprească să urc pe cea mai înaltă treaptă a podiumului. Cînd am ascultat imnul țării, lacrimile bucuriei, ale datoriei împlinite, m-au podidit..."

GABRIEL POMETCU: **„Am avut ghinion. Ce pot să spun altceva. Nu credeam că există oameni de asemenea rea credință. Totuși, nu-mi pare rău, deoarece după meci toată lumea m-a asigurat că eu am fost cel mai bun, că locul I la categoria pană este al meu, deși Förster a fost propulsat pe el. Dar, doi ani vor trece repede și la Katowice sper să mă revanșez asupra... arbitrilor".**

CONSTANTIN GRUIESCU este îmbrățișat de colegul de club și fostul rival și campion european Constantin Ciucă. Proaspătul medaliat precizează: **„Nu credeam că va fi atît de greu. După meciul cu Lodin am început să sper și iată-mă campion continental".**

Paul IOVAN

HANDBALIȘTII DE LA UNIVERSITATEA BUCUREȘTI LA „SĂPTĂMÎNA ROMÂNIEI" DE LA BOCHUM

De curînd s-a întors din R. F. Germania, unde a întreprins un turneu de mai multe jocuri, formația masculină de handbal UNIVERSITATEA BUCUREȘTI, vicecampioana țării. Studenții bucureșteni au susținut cu acest prilej 5 jocuri în compania unora dintre cele mai puternice echipe vest-germane, încheindu-și evoluția cu un frumos succes: victorii în toate partidele.

În încheierea turneului lor, handbaliștii români au luat parte la amplele manifestări organizate în orașul Bochum, în cadrul „Săptămînii românești". Ei au lăsat o frumoasă impresie prin jocul prestat, stîrnind admirația numeroșilor spectatori și a specialiștilor prezenți. Iată, de altfel, rezultatele obținute de Universitatea București în acest turneu: cu **Phönix Essen** 24—21 (13—12); cu **TV Gambke Bremen** 17—14 (10—7); cu **Universität Münster** 19—12 (6—9); cu **SV Hamburg** 12—11 (6—6) și, în sfîrșit, cu **o puternică selecționată din Bochum** (în componența căreia au intrat cîțiva internaționali de la **TUS Wellinghoffen**) 21—20 (11—9).

ILIE NĂSTASE CÎȘTIGĂTOR DETAȘAT ȘI LA „FORO ITALICO"

● 6—0 la continuarea semifinalei cu Bertolucci ● 6—1, 6—1, 6—1 în finala cu Orantes! ● Avans de aproape 100 p în Marele Premiu — F.I.L.T.

MARELE PREMIU — F.I.L.T.		
1.	I. NĂSTASE (România)	190 p
2.	A. Panatta (Italia)	97 p
3.	J. Newcombe (Australia)	77 p
4.	N. Pilici (Iugoslavia)	75 p
5.	T. Okker (Olanda)	55 p
	P. Bertolucci (Italia)	55 p
7.	O. Parun (N. Zeelandă)	51 p
8.	T. Gorman (S.U.A.)	50 p
9.	M. Orantes (Spania)	48 p
10.	J. Kodes (Cehoslovacia)	40 p
11.	R. Taylor (Anglia)	32 p
	P. Proisy (Franța)	32 p

ROMA, 11 (prin telefon). — Campionatele internaționale de tenis ale Italiei, a doua competiție mondială pe terenuri cu zgură, s-au încheiat cu succesul categoric al campionului român Ilie Năstase. „Acroșat" în mod neașteptat de italianul Paolo Bertolucci, în semifinale, el s-a impus în schimb foarte rapid la reluarea partidei cu acesta, pentru a obține apoi o netă victorie în finală, în fața asului spaniol Manuel Orantes.

Cu puțin după ora prînzului, pe terenul central de la Foro Italico, Năstase și Bertolucci reluau lupta în întîlnirea lor, întreruptă în ajun din cauza întunericului, la scorul de 4—0, pentru român, în setul al cincilea, decisiv. În ghemul al 5-lea servea Năstase. El cîștigă, majorînd scorul, pentru ca în ghemul următor să puncteze din nou, pe serviciul adversarului: **6—0!** Continuarea partidei a durat numai 10 minute. Reamintim, în primele seturi, Năstase fusese egalat de două ori (6—2, 3—6, 6—3, 3—6) de Bertolucci, care beneficiase însă de concursul larg al unei „galerii" zgomotoase din tribune, ceea ce a adus jocul la o tensiune deosebită. **Încheierea partidei a arătat diferența reală de valoare dintre cei doi jucători, impunîndu-l pe Ilie Năstase ca învingător fără drept de apel.**

Faptul că semifinala cu Bertolucci nu se desfășurase în condiții normale apare evident, în comparație cu scorul finalei. **În numai o oră de joc, Ilie Năstase îl surclasează pe Manuel Orantes: 6—1, 6—1, 6—1!** Meciul n-a avut istoric, fiind în permanență la discreția tenismanului român, care reeditează astfel victoria obținută asupra spaniolului la ultima lor întîlnire, cea susținută în cadrul „Turneului campionilor" de la Barcelona, în toamna trecută.

Ilie Năstase cîștigă pentru a doua oară în carieră clasicul turneu de la Roma. Prima oară, el triumfa la Foro Italico în 1970, cînd învinsul său din finală era cehoslovacul Jan Kodes. Titlul — care în trecut a apar-

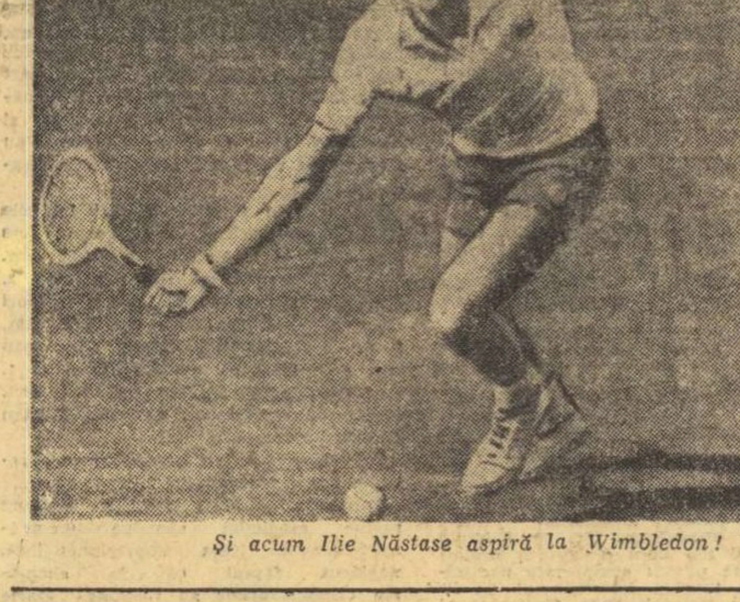

Și acum Ilie Năstase aspiră la Wimbledon!

(Continuare în pag a 4-a)

TURNEUL FEMININ DE ȘAH DE LA TIMIȘOARA

TIMIȘOARA, 11 (prin telefon). — Luni dimineața au avut loc partidele întrerupte din cadrul Turneului internațional feminin de șah, încheiate cu următoarele rezultate: Levitina — Reicher 1/2—1/2; Polihroniade — Sunnucks 0—1; Jurezinska — Stadler 0—1; Reicher — Holzlein 1/2—1/2; Troianska — Makai 1—0.

După amiază s-au desfășurat întîlnirile rundei a 9-a: Jurczinska — Sunnucks 1/2—1/2; Juncu — Eretova 1/2—1/2; Veröczi — Stadler 1/2—1/2; Timmer — Levitina (întreruptă); Polihroniade — Reicher (într.); Makai — Baumstarck 1/2—1/2; Holzlein — Troianska (într.). Clasament: 1—2 Levitina (1 într.), Baumstarck 6 p, 3. Veröczi 5,5 p, 4. Stadler 5 p etc.

P. ARCAN-coresp.

DUPĂ ETAPA A XXVII-a A DIVIZIEI A LA FOTBAL

UN FURTUNOS „SPRINT FINAL CU PREMII"

● Cupele europene — principalul punct de atracție ● Șase echipe pe „puntea Meduzei" ● Succesul contraatacului în lupta cu atacul fără... acoperire ● O zonă a incertitudinilor

Fază din prima repriză a meciului de la Ploiești: Deselnicu și Ion Constantin urmăresc balonul pe care-l va bloca portarul craiovean Manta
Foto: Vasile BAGEAC

Mai mult ca oricînd, acest final de sezon fotbalistic angajează aproape toate echipele primei divizii într-un spectaculos „sprint cu premii". E greu de găsit în finalurile trecutelor sezoane de vară un pluton care să forțeze cu atîta intensitate spre linia de sosire. Lupta pentru titlu rămîne deschisă, între Universitatea Craiova și Dinamo. Lupta, nu mai puțin captivantă, pentru ocuparea locului III, care oferă un pașaport colectiv pentru cupele europene, se găsește la apogeu: C.F.R. Cluj, F. C. Argeș, S. C. Bacău și chiar Steaua se bat pentru cele 34 de puncte necesare acestui scop final. Urmează alte două echipe — Steagul roșu și Jiul — singurele scutite de emoțiile lui iunie, atît în campionat cît și în Cupă. Pe locul IX, Petrolul intenționează să exploateze certitudinea rămînerii în campionat pentru un sprint final în Cupă. C.S.M. Reșița pare și ea o echipă lipsită de griji, dar în cazul „11"-lui lui Reinhardt intervine orgoliul unor fotbaliști care au reușit un adevărat tur de forță în acest retur de campionat. (Iată și motivul pentru care meciul Universitatea Craiova — C.S.M. Reșița nu este nici pe departe jucat). În sfîrșit, ultimele șase echipe, rămase pe o adevărată „punte a Meduzei", încearcă salvarea în ultimele 270 de minute de joc. Și ce altceva poate demonstra mai bine această stare de spirit decît faptul că Sportul studențesc continuă să spere în obținerea celor trei victorii în ultimele trei etape, după ce a realizat doar patru în... 27.

Una din lecțiile acestui final de sezon pare a fi „echilibrul pe sîrmă" care caracterizează bătălia dintre atac și apărare în fotbalul nostru. Deși etapa de duminică a prilejuit în general succesul gazdelor, „contrele" din ultimul timp ale echipelor care adoptă, vrînd-nevrînd, arma contraatacului demonstrează că antrenorii noștri au reușit să găsească unele chei în această direcție. Cel mai sugestiv este triunghiul de rezultate Steaua — „U" Craiova — Dinamo. Acum o săptămînă și ceva, liderul reușea șase goluri de contraatac în poarta Stelei. Steaua, „decimată" pe teren propriu, reușește, peste numai trei zile, un punct nesperat la Ploiești. La aceeași oră, liderul, autor prestigios al celor șase goluri de pe stadionul „23 August", înlesnește cea mai mare surpriză a

Ioan CHIRILĂ

(Continuare în pag. a 3-a)

Agenda
activități sportive de masă

COMPETIȚIILE ȘI CONCURSURILE CONTINUĂ ÎNTR-UN RITM VIU, SUSȚINUT!

SPECTACOL SPORTIV CU PESTE 3 000 DE TINERI ȘI TINERE LA BOTOȘANI

Pe stadionul municipal din Botoșani, a avut loc, duminică, un reușit spectacol sportiv, susținut de peste 3 000 de tineri și tinere din școli, întreprinderi și instituții. Grupul masiv al sportivilor a alcătuit o impresionantă coloană, care a defilat, mai întîi pe străzile orașului. O dată ajunși la stadion, tinerii sportivi s-au angajat în întreceri de baschet, volei, atletism, ciclocros, modelism. Separat a avut loc o alergare de cros pentru diferite vîrste de participanți.

De notat, de asemenea, că acțiuni sportive s-au desfășurat și într-o serie de centre de comune ca de pildă la **Vlădeni** (7 comune), **Broscăuți** (8), **Santa Mare** (4) și **Avrămeni** (5) la disciplinele cele mai îndrăgite de tineretul de la sate — fotbalul, voleiul, handbalul etc.

Este prima acțiune de amploare inițiată la nivelul județului și municipiului Botoșani acum, după instruirea profesorilor de educație fizică și a președinților asociațiilor sportive sătești, în problemele preconizate de recenta Hotărîre de partid. Asemenea acțiuni vor continua în săptămînile viitoare.

Oradea, duminică: secvență din marele cros popular închinat sărbătoririi a 25 de ani de la naționalizare
Foto: Alexandru ȘOMOGHI

FRUMOASE COMPETIȚII LA CURTEA DE ARGEȘ

Tineretul din orașul nostru a fost cuprins în numeroase întreceri sportive la tenis de cîmp („Cupa primăverii"), atletism și turism. La tenis, de pildă, au luat parte elevi din licee și școli profesionale, cei mai talentați arătîndu-se a fi **Alexandru Dușan, Vasile Bușan** și **Doru Păceșilă**. La atletism au fost prezenți peste 250 de elevi din școlile generale (clasele I—IV), iar la turism, peste 1 200 de elevi. Cele mai reușite acțiuni turistice le-au realizat elevii de la școlile generale nr. 2 și 5.

Ilie FEȚEANU

APROAPE 2 000 DE ELEVI ÎN ÎNTRECERE

Mediașul a fost gazda unei reușite demonstrații sportive susținute de aproape 2 000 de elevi din școlile generale, liceele și școlile profesionale. Cu acest prilej au avut

(Continuare în pag a 3-a)

DE PE PLATFORMA REALIZĂRILOR, SPORTUL ARGEȘEAN VIZEAZĂ NOI COTE ALE CALITĂȚII

PE MARGINEA ANALIZEI DESFĂȘURATE ÎN COMITETUL JUDEȚEAN DE PARTID

Sub conducerea organelor și organizațiilor de partid, în pas cu puternicul avînt înregistrat pe multiple planuri de dezvoltare economică și social-culturală, cu ridicarea continuă a bunăstării oamenilor muncii, au fost obținute — în județul Argeș — o seamă de realizări însemnate și în domeniul educației fizice și sportului. **Ar fi de semnalat în acest sens, viața sportivă trepidantă și bogată, în permanentă efervescență, atît în ceea ce privește activitățile de mase, cît și cele înscrise în planul marii performanțe.** În comparație cu niște ani nu tocmai îndepărtați, se constată o creștere însemnată a numărului tinerilor, al oamenilor muncii, care practică în mod organizat exercițiile fizice, diferitele ramuri sportive, turismul.

Într-o serie de discipline, dar în special la atletism, lupte, fotbal și box, județul Argeș este bine reprezentat în competițiile cu caracter republican și chiar internațional. Au fost realizate, de asemenea, progrese notabile în dezvoltarea bazei materiale, în consolidarea organizatorică și perfecționarea conducerii unităților sportive de performanță.

Plenara Comitetului județean Argeș al P.C.R. desfășurată recent la Pitești, și care a avut înscrisă pe ordinea de zi analiza activității de educație fizică și sport, a apreciat — totuși — că rezultatele obținute pînă acum, în diversele sectoare ale acestei activități rămîn inferioare nivelului general atins în dezvoltarea economică și social-culturală a județului Argeș, că sînt necesare, în continuare, eforturi sporite pentru impulsionarea ei, așa cum recomandă cu insistență Hotărîrea Plenarei C.C. al P.C.R. din 28 februarie — 2 martie 1973. Referatul, care a stat la baza discuțiilor, a arătat că există încă rămîneri în urmă în acțiunea de răspîndire a exercițiului fizic în mase, mai ales în întreprinderile și instituțiile unde predomină elementul feminin, că aportul școlii la dezvoltarea mișcării sportive județene este încă redus. Plenara a apreciat că organele și organizațiile de partid nu au acordat, în toate cazurile, atenția necesară și nu au sprijinit în

Romeo VILARA

(Continuare în pag. a 2-a)

SPECTACOLE FRUMOASE LA C. N. DE HANDBAL PENTRU JUNIORI ȘI JUNIOARE

BISTRIȚA NĂSĂUD, 11 (prin telefon, de la corespondentul nostru). Pe terenul Progresul din localitate au început turneele finale ale campionatelor republicane de handbal pentru juniori și junioare. Întrecerile au stîrnit un real interes în rîndul tineretului bistrițean care, venit în număr destul de mare la dispute (circa 1 000 de spectatori), a aplaudat frumoasele faze create în special în partidele masculine: Șc. sp. Ploiești — Șc. sp. Craiova, Șc. sp. Brașov — Lic. 2 Iași și cea feminină Lic. 2 Brașov — Șc. sp. 2 București.

Iată rezultatele înregistrate în această zi inaugurală: **masculin**: Lic. Sebeș — Viitorul Cluj 14—13 (7—8), Șc. sp. Ploiești — Șc. sp. Craiova 16—14 (7—8), Șc. sp. Brașov — Lic. 2 Iași 19—13 (11—6); **feminin**: Șc. sp. Hunedoara — Șc. sp. municipiul Gheorghe Gheorghiu-Dej 18—10 (8—7), Lic. 2 Brașov — Șc. sp. 2 București 9—6 (4—4), Șc. sp. Craiova — Șc. sp. Bistrița 10—4 (4—3). Întrecerile continuă.

Ion TOMA

802

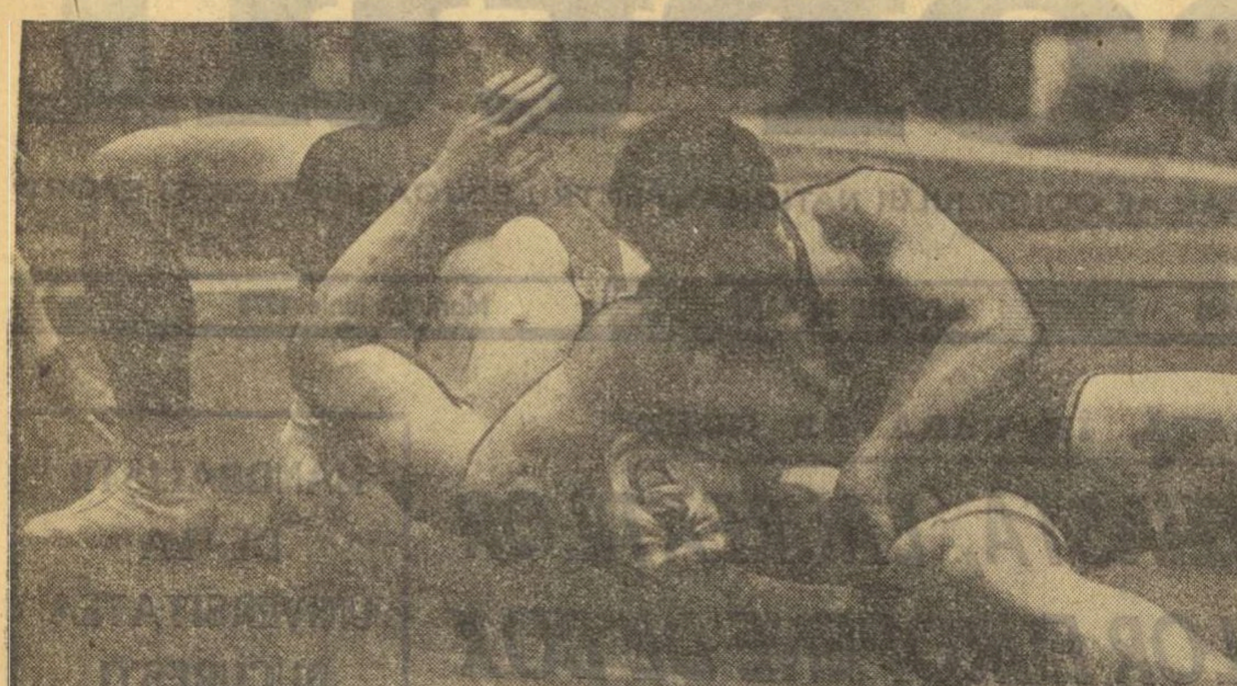

Tînărul Șota Morhiladze (U.R.S.S.) l-a pus în mare dificultate pe campionul mondial și european Alexendre Tomov (Bulgaria). În cele din urmă experimentatul Tomov a evitat tușul, cucerind un nou titlu continental. Cu siguranță, însă, că Morhiladze nu va mai rata o astfel de ocazie și la Montreal

Foto: AGERPRES — Lehtikuva Helsinki

TINERII PREZENŢI LA C.E. DE LUPTE GRECO-ROMANE ŞI-AU PUS DE PE ACUM CANDIDATURA LA J.O. DIN '76

La recenta ediție a campionatelor europene de lupte greco-romane, alături de numeroși concurenți consacrați în arena internațională, medaliați la Jocurile Olimpice, campionatele mondiale și continentale, s-au aflat și mulți debutanți. Fiind primul an după J.O. de la München, antrenorii loturilor reprezentative au operat modificări serioase în componența echipelor respective, promovînd multe elemente tinere și încercînd, astfel, să-i pregătească pentru confruntările de la Montreal.

De pildă, în formația reprezentativă a U.R.S.S., clasată, după cum se știe, pe primul loc la ultimele întreceri de anvergură, au fost înlocuiți campionii olimpici **Rustem Kazatov** (cat. 57 kg) și **Anatoli Roscin** (cat. +100 kg), campionii mondiali **Vladimir Zubkov** (cat. 48 kg), **Roman Rurua** (cat. 68 kg) și **Viktor Igumenov** (cat. 74 kg), cît și **Nicolai Iakovenko** (cat. 100 kg), de două ori campion mondial, medaliat cu argint la ultimele două olimpiade și, totodată, campionul continental al semigreilor. Așadar, 6 dintre cei 9 luptători sovietici care au evoluat la Helsinki, participau pentru prima dată la o competiție de mare amploare. Nu știm dacă spectaculoasele modificări din formația Uniunii Sovietice vor fi menținute pînă la viitoarea ediție a J.O. Dar, apreciem că noii promovați — cu o singură excepție — s-au comportat remarcabil. De altfel, în final, 8 din cei 9 luptători sovietici au cucerit medalii: patru de aur, una de argint și trei de bronz, iar dintre debutanți **Nelson Davidian** (cat. 62 kg) și **Nikolai Bolboșin** (cat. 100 kg) au devenit campioni europeni.

În formația Bulgariei, cotată de asemenea, printre cele mai puternice din lume, au apărut cîțiva tineri talentați, cu mari perspective pentru Jocurile Olimpice de la Montreal. **Ștefan Anghelov**, rivalul din ultimii ani al lui Gheorghe Berceanu, a fost înlocuit cu tînărul **Pavel Hristov**, cu care luptătorul român a terminat la egalitate. Dublului campion olimpic, mondial și european, **Petar Kirov** (cat. 52 kg), i-a luat locul **Todor Todorov**, medaliat cu argint la Helsinki. Alți doi valoroși luptători, **Gheorghi Markov**, deținător al titlurilor de campion olimpic, mondial și continental la cat. 62 kg și **Marin Kolev** (cat. 100 kg), victorios asupra lui Martinescu la ultima ediție a C.M., au rămas acasă, fiind preferați tinerii **Stoian Lazarov** și, respectiv, **Kamen Lozanov**. Ultimul s-a clasat pe locul II la actuala ediție a confruntărilor continentale.

În loturile Ungariei, R. F. Germania, Greciei, Turciei și ale altor țări au fost efectuate, de asemenea, importante modificări, acordîndu-se credit tinerilor. După cum se știe și din echipa României n-au mai făcut parte unii dintre luptătorii cunoscuți pe plan mondial — **Simion Popescu, Ion Baciu** și **Gheorghe Stoiciu**. Și nu se poate spune că noii promovați, **Nicu Gingă, Marin Dumitru** și **Eugen Hupcă** s-au comportat sub nivelul celor cărora le-au luat locul. Toți trei s-au situat la sfîrșitul confruntărilor pe poziții fruntașe, fiind foarte aproape de medalii.

Incercînd un bilanț al evoluției „noului val" putem afirma că mulți dintre tinerii debutanți la actuala ediție a europenelor se vor număra printre protagoniștii viitoarei Olimpiade: **Vladimir Netvetaev** (U.R.S.S.) și **Pavel Hristov** (Bulgaria) la cat. 48 kg, **Valeri Arutinov** (U.R.S.S.), **Todor Todorov** (Bulgaria) și **Nicu Gingă** (România) — cat. 52 kg, **Ivan Frigici** (Iugoslavia) și **Marin Dumitru** — cat. 57 kg, **Nelson Davidian** (U.R.S.S.) și **Gon van Tessel** (Olanda) — cat. 62 kg, **Nedko Nedev** (Bulgaria) și **Jacques van Lancker** (Belgia) — cat. 68 kg, **Vojislav Tabacki** (Iugoslavia), **Niels Madsen** (Danemarca) și **Imat Kiitson** (U.R.S.S.) — cat. 74 kg, **Leif Andersson** (Suedia), **Dimitre Ivanov** (Bulgaria), **Marian Czardybon** (Polonia) și **Keijo Manni** (Finlanda) — cat. 82 kg, **Iliaz Guri** (Albania) și **Roar Arntsen** (Norvegia) — cat. 90 kg, **Nikolai Bolboșin** (U.R.S.S.), **Kamen Lozanov** (Bulgaria), **Marku Virtanen** (Finlanda) și **Aslan Aslan** (Turcia) — cat. 100 kg, **Marek Galinski** (Polonia), **Șota Morhiladze** (U.R.S.S.) și **Einar Gundersen** (Norvegia) — cat. +100 kg.

În sprijinul acestei afirmații, argumentează însuși faptul că unii dintre tinerii luptători amintiți mai înainte au întrecut la puncte sau chiar înainte de limită sportivi cu succese anterioare remarcabile în arena internațională. Iată și cîteva exemple în acest sens. **Valeri Arutinov** b.t. (min. 7, 49) **Hizir Sari** (Turcia), medaliat cu argint la ultima ediție a C.M.: **Nicu Gingă** b.p. (11—7) **Mirolsav Zeman** (Cehoslovacia), clasat pe locul 4 la J.O. 1972; **Ivan Frigici** b. descalificare (min. 6, 36) **Hans-Jürgen Veil** (R. F. Germania), medaliat cu argint la J.O. 1972; **Kamen Lozanov** b.t. (5, 09) **Nicolae Martinescu**, campion olimpic; **Șota Morhiladze** b.t. (min. 3, 48) **Peter Kment** (Cehoslovacia), medaliat cu bronz la pătru ediții ale C. M.

Dacă totuși unii dintre tinerii remarcați la C.E. de la Helsinki n-au urcat pe podiumul de onoare aceasta s-a datorat, îndeosebi, lipsei lor de experiență competițională. În schimb, cu toții s-au adaptat mult mai bine la stilul modern de luptă, față de luptătorii cu o mai veche activitate în arena internațională.

În sfîrșit, evidențiem cu acest prilej și ireproșabila organizare a acestor întreceri continentale cît și arbitrajele, în majoritate, corecte. Printre cavalerii fluierului bine cotați au fost și românii **Valentin Bati, Vascul Popovici** și **Ion Cernea.**

Costin CHIRIAC

ÎNTRECERILE ATLETICE DE PE „TINERETULUI" AU CONSTITUIT O REUŞITĂ

Ideea cuplării într-o singură reuniune a două dintre competițiile de bază, tradiționale, ale atletismului nostru (campionatele republicane școlare și concursul de primăvară al juniorilor I) n-a fost de loc rea, chiar dacă organizarea a fost mai dificilă. Timp de două zile, pe stadionul Tineretului din Capitală, am putut urmări pe cei mai mulți dintre reprezentanții „noului val" și, trebuie s-o recunoaștem, impresiile generale sînt dintre cele mai bune. **La ora actuală, atletismul nostru dispune de o serioasă rezervă de talente care, atent și bine șlefuite, ar putea asigura lotul performerilor de mîine.** În fond, dacă stăm să ne gîndim bine, dintre actualii concurenți se vor alege cei care vor reprezenta sportul românesc la următoarea ediție a Jocurilor Olimpice și la cea din 1980.

Este desigur greu de anticipat la ce nivel de performanță vor ajunge cei mai merituoși dintre juniorii noștri de astăzi, dar așa cum au luat ei startul spre... Montreal, este de presupus că, nu peste multă vreme, performanțele de azi, cu rezonanță în lumea celor de o vîrstă cu ei, vor avea ecou și în aprecierile, mult mai pretențioase, cu care se judecă rezultatul unui senior sau unei senioare. **Gheorghe Ghipu, Nicolae Onescu, Dorel Cristudor, Doina Spînu, Niculina Lungu, Gabriela Tărângoi, Mariana Nan, Florența Ionescu, Gheorghe Megelea,** ca să nu amintim decît pe cîțiva dintre concurenții de sîmbătă și duminică, au în față perspective frumoase. Pentru a putea deveni, cu adevărat, certitudini olimpice depinde, în primul rînd, de ei, de pasiunea pe care o au pentru atletism, de seriozitatea cu care vor ști să se antreneze, de ascultarea pe care o vor da antrenorilor și profesorilor lor etc.

Am mai scris (și revenim cu plăcere asupra acestui subiect) că **întrecerile de pe stadionul Tineretului au constituit o reușită.** Ea ar fi putut atinge un nivel mai ridicat dacă n-ar fi existat — din păcate — unele aspecte mai puțin plăcute. Se știe că o finală de campionat republican, cum a fost și aceasta, reprezintă ultima etapă a unei competiții cu o largă audiență în mase. Dar, ca orice finală, caracteristica și aprecierea i-o dă, de acum, performanța! Or, cu excepțiile de rigoare — din fericire, au fost multe — nivelul unora dintre participanți a fost departe de așteptări, sub cerințele și așa destul de puțin pretențioase ale standardurilor de concurs. Acești atleți au încurcat pur și simplu desfășurarea competiției, ca să nu mai vorbim de celălalt aspect de ordin financiar (transport, cazare, masă etc.). Este de neînțeles cum de au putut fi înscriși într-o finală de campionat, în care au înregistrat cifre sub orice critică. Ce părere au profesorii și antrenorii lor? Ce părere au forurile sportive din județele respective care au certificat niște performanțe standard, imposibil (după cum s-a văzut!) să fi fost realizate în etapele preliminare ale competiției? Prin grija F.R.A. rezultatele complete ale celor două concursuri au fost multiplicate și vor fi trimise în întreaga țară. Ar fi de dorit ca aceste rezultate să fie studiate cu ceva mai multă atenție, decît în mod obișnuit, pentru a se putea trage concluziile cele mai bune și pentru a se și lua unele măsuri. Mai ales acum!...

Urmărind întrecerile de pe stadionul Tineretului (o remarcă pentru strădaniile directorului bazei, Aurel Cosovschi, de a-l fi prezentat cochet și bine pus la punct), am putut constata că juniorii noștri nu avut, în ansamblu, bune evoluții la disc (a șaptea clasată a fost notată cu peste 40 m) și 400 m fete, iar la băieți la înălțime (locul șase — 2 m), lungime, triplu, 400 m și 5000 m. Nu ne-a satisfăcut, în schimb, nivelul performanțelor de la 110 mg, prăjină, disc și greutate băieți, 100 mg, înălțime, greutate și suliță fete. Va trebui să se insiste mai mult asupra acestor probe deficitare, pentru a selecționa atleții cei mai talentați, pentru a-i pregăti în mod corespunzător cerințelor actuale și a celor de mîine. De altfel, **munca de calitate trebuie să caracterizeze activitatea tuturor juniorilor noștri, fără de care nu este de conceput progresul într-un sport atît de pretențios — mai ales prin exactitatea sa — cum este atletismul!**

În încheiere, ținem să subliniem un exemplu de ceea ce se numește, dăruire și tenacitate. În timpul cursei de 2000 m obstacole cîmpulungeanul Mihail Ifrim (LCEA) s-a împiedicat la trecerea unui gard, a căzut și a pierdut, dintr-o dată, foarte mulți metri față de cei din frunte. Un altul poate că ar fi abandonat cursa. Ifrim s-a ridicat însă și — în maniera lui Viren la J.O. de la München, — a continuat alergarea, a refăcut metru cu metru, încheind proba pe locul doi, la numai 2 zecimi de secundă de cîștigător! Bravo Ifrim!

R. VIL.

FIȘIER

Alte cîteva rezultate din concurs: **5000 M: 1. C. Bebereche (Metalul Buc. — Șc. prof. IRVA)** 14,52,2, 2. A. Niculescu (LCEA C-lung) 14:57,0, 3. Fr. Mate (CSM Cluj — Șc. prof. MIU) 15:00,0, 4. Gh. Buruiană (Șc. sp. 1 Galați) 15:03,8, 5. V. Zafiris (Șc. sp. Ploiești) 15:06,4, 6. St. Szitaș (Șc. sp. Petroșani) 15:10,4; **4x100 M: 1. SSA Buc.** 42,9, 2. Șc. sp. Constanța 43,3 — rec. juniori II, 3. Lic. 35 Buc. 43,8, 4. Șc. sp. Brașov 44,1, 5. Lic. I. Slavici (Arad) 44,8, 6. Șc. sp. Tr. Severin 45,1 **4x400 M: 1. LCEA C-lung** 3,26,6, 2. Lic. 1. Ploiești 3:28,4, 3. Șc. sp. Oradea 3:29,4, 4. SSA Buc. 3:33,1, 5. Lic. Slavici Arad 3:35,5, 6. CSU Galați 3:35,9; **FETE: SULIȚĂ: 1. Eva Zörgö (Lic. 11 Cluj)** 51,14 m, 2. Mihaela Loghin (Lic. Agricol Dragomirești) 44,46 m, 3. Rodica Dragu (Lic. ec. Brăila) 43,62 m, 4. Emilia Marian (CSM Pitești) 42,40 m, 5. Adriana Ioniță (Petrolul Pl.) 40,24 m, 6. Mihaela Nicoară (LCEA C-lung) 40,00 m — rec. junioare III); **4x100 M: 1. Lic. 2 Iași** 48,5, 2. Șc. sp. Bacău 49,0, 3. Lic. 2 Brașov 49,3 m, 4. CSS Buc. 50,0, 5. Steaua Buc. 50,1, 6. Lic. sportiv Rm. Vîlcea 52,7; **4x400 M: 1. CA Roman** 3:58,6, 2. Lic. 2 Iași 3:59,4, 3. Lic. 3 B. Mare 4:02,1 4. Lic. Slavici Arad 4:05,2, 5. Lic. 4 Timișoara 4:08,5, 6. Recolta Movila Miresii 4:12,0.

La ciocan, **Petru Lenghel** (Șc. sp. Brașov) cu 56,98 a realizat un nou record republican juniori II.

Doina Spinu, recordmana junioarelor I și II, împreună cu sprinterul Dorel Cristudor au fost declarați cei mai buni performeri ai competiției, potrivit tabelei internaționale de punctaj

din TOATE SPORTURILE

CANOTAJ Mîine va părăsi Capitala un lot de schifiști și schifiste care vor participa la „Regata Grünau", una dintre cele mai puternice competiții internaționale ale sezonului, ce precede Campionatele europene. România va alinia la startul întrecerilor următoarele echipaje: 4 v — **Teodora Boicu, Marioara Singiorzan, Elisabeta Lazăr, Maria Micșa + Maria Ghiață; 2 v — Doina Bărdaș, Ioana Tudoran; schif** simplu **Maria Micșa** — la feminin; 4 f.c. **Emerich Tușa, Dumitru Ivanov, Ivan Ceacu, Francisc Papp; 4+1 Chiriac Dăniilă, Gheorghe Moldoveanu, Gheorghe Gherman, Ernest Gall + Ladislau Lovrenski; 2+1 Ștefan Tudor, Petre Ceapura + Ladislau Lovrenski; 2 f. c. Dumitru Grumezescu, Ilie Oanță; 2 v — George Mereuță, Nicolae Popa;** schif simplu — **Ion Cergă** și **Alexandru Silassi.** Regata se dispută sîmbătă și duminică, la întreceri mai participînd canotori din U.R.S.S., R. D. Germană, Cuba, Olanda, Finlanda, Elveția, Ungaria, Polonia și Cehoslovacia.

GIMNASTICĂ Sîmbătă și duminică, sala „23 August" din Capitală a găzduit tradiționala întîlnire de gimnastică dintre selecționatele de juniori ale Bucureștiului și Sofiei (fete și băieți). La capătul unui concurs atractiv, punctat cu evoluții bune, echipele Bucureștiului au cucerit victoria la diferențe apreciabile. De subliniat este și faptul că în clasamentele individual compuse, pe primul loc s-au clasat, atît la fete cît și la băieți, reprezentanți ai Capitalei. Iată, de altfel, rezultatele înregistrate: **feminin**, pe echipe: **1. București — 178,80; 2. Sofia** — 174,05; individual compus: **1. Ecaterina Ciorcilă** — 36,35; **2. Ștefania Trandafir** — 36,10; **3. Mihaela Mihai** — 35,70; **Masculin**, pe echipe: **1. București** — 264,05; **2. Sofia** — 262,50; **individual compus: 1. Gabriel Popescu** — 53,95; **2. Sorin Cepoi** — 53,30; **3. Iordan Peicev** — 52,90. **(Irina ȚONEA-coresp.).**

LUPTE Sîmbătă și duminică, în sala Armatei din Brașov, va avea loc **un turneu internațional de lupte libere, pe categorii de greutate, la care vor participa juniori din Bulgaria, R.D. Germană, Iugoslavia și România** ● La Sf. Gheorghe se va disputa, sîmbătă după-amiază, **întîlnirea internațională de lupte greco-romane dintre reprezentativele de juniori ale României și Ungariei,** iar duminică dimineața, la Cîmpulung Muscel, meciul revanșă ● Comisia centrală de competiții și disciplină a F.R. Lupte a supus spre aprobare Biroului federal următoarele sancțiuni: luptătorului **Vasile Iorga (Progresul Brăila) — mustrare** pentru comportare nesportivă la festivitatea de premiere a turneului internațional de lupte libere, desfășurat la Szekesfehervar (Ungaria), iar antrenorului acestuia, **Alexandru Tătaru — avertisment public;** luptătorilor juniori **Alexandru Mărculescu** (Șc. sp. Olimpia Craiova) și **Ion Paiu** (Progresul Brăila) — **mustrare pentru comportare nedisciplinată la turneul internațional de libere de la Rostock** (R.D. Germană) și **avertisment public** antrenorilor lor — **Gavrilă Todor** și, respectiv, **Alexandru Tătaru; luptătorului Victor Dolipschi (Dinamo București) — mustrare** pentru slaba sa comportare la C.E. de la Helsinki. Toate aceste propuneri au fost aprobate de Biroul federal.

SĂRITURI ÎN APĂ În cadrul unui concurs de verificare a lotului, desfășurat la bazinul „23 August" din Capitală, au fost înregistrate următoarele rezultate:

Trambulină bărbați: 1. V. Nedelcu (Școlarul) 407,15 p, 2. Al. Bagiu (Crișul) 368,50 p, 3. I. Ilieș (Progresul) 363,55 p; **femei: 1. Melania Decuseară** (Progresul) 380,40 p, 2. Ecaterina Dumitriu (Progresul) 373,80 p, 3. Liliana Popescu (Șc. sp. Sibiu) 319,05 p; **platformă bărbați: 1. Al. Bagiu** 357,30 p, 2. I. Ilieș 355,20 p; **femei: 1. Ecaterina Dumitriu** 295 p, 2. Mihaela Atanasiu (Școlarul) 249,85, 3. Liliana Popescu 195,75.

TIR CU ARCUL La Tg. Mureș s-a desfășurat timp de trei zile concursul cu caracter republican, **„Cupa municipiului Tg. Mureș"** la care au participat arcași din Cluj, Petroșani și orașul gazdă. Întrecerile au fost dominate de sportivii mureșeni, care cu această ocazie au stabilit numeroase recorduri naționale. Iată cîștigătorii: seniori, individual: **T. Kaszonyi (P.T.T.R.) 2070 p** — la proba de dublu FITA — nou record (v.r. 1987 p), pe echipe **Sănătatea Tg. Mureș 5453 p; senioare Olga Nemeș** la egalitate cu **Rozalia Oros (ambele de la P.T.T.R.) cu 1522 p,** pe echipe **P.T.T.R. Tg. Mureș 3967 p.** Arcuri standard **seniori — 1. V. Tamaș (Paringul Petroșani) 898 p,** pe echipe **Mureșul Tg. Mureș 1733 p, senioare — Ecaterina Karaki (A.S.A. Cluj) 587 p. (I. PAUȘ-coresp.)**

KARTING Competiția de karting, „Cupa Semănătoarea", inițiată și organizată de asociația sportivă al cărei nume îl poartă, a luat sfîrșit, duminică.

Programat în trei etape (aprilie — mai — iunie), concursul a reunit la start peste 20 de concurenți de la A.S. Semănătoarea, **Școala generală nr. 179** și **ASKALIN** (Lic. I. Neculce) care s-au întrecut pe un traseu amenajat pe strada Cîmpina.

Iată numele primilor clasați în cele trei probe cuprinse în program: **fete (junioare)** — 1. Rodica Blaj (Șc. gen. 179), 2. Elena Golcea (Șc. gen. 179), 3. Ruxandra Iliescu (ASKALIN); **seniori (50 cmc)** — 1. V. Marin (Șc. gen. 179), 2. C. Minovici (ASKALIN), 3. Gh. Vișan (Șc. gen. 179); **seniori (175 cmc)** — 1. Gh. Stanciu (Semănătoarea), 2. Oct. Baicu (Semănătoarea), 3. Oprea Hărdan (Semănătoarea).

Pe echipe, „Cupa Semănătoarea" a revenit organizatorilor.

Buna organizare a acestui concurs revine asociației sportive Semănătoarea. Ne-a impresionat însă, neplăcut faptul că la chemarea organizatorilor au răspuns foarte puține asociații și astfel la startul unor probe au fost concurenți puțini. Regretabil cu atît mai mult cu cît kartingul este un sport aplicativ, un sport care dezvoltă, mai ales în rîndul tineretului, gustul pentru tehnică și conducere. **(Dumitru NEGREA)**

PRIMELE TREI TESTE NE-AU ARĂTAT CĂ SÎNTEM PE UN DRUM BUN...

...dar munca grea, de cizelare, abia acum începe—declară A. Grințescu, antrenorul echipei naționale de polo

Cu cele trei partide susținute în [illegible] Harkov s-a încheiat primul ciclu de teste al selecționatei române de polo dinaintea campionatului mondial de la Belgrad. Să recapitulăm rezultatele: 4—3 cu Iugoslavia, 5—7 cu Ungaria, 5—6 cu Italia, 5—4 cu R.F. Germania, 3—2 cu Olanda și locul III în „Trofeul Hungaria" (Pescara), 6—5 cu Iugoslavia, 3—4 cu Olanda, 4—5 cu R.F. Germania și locul III în turneul de la Utrecht, iar la Harkov, 4—7, 2—5 și 6—7 cu reprezentativa Uniunii Sovietice.

Asupra unor prime concluzii privind posibilitățile „7"-ului nostru reprezentativ și șansele sale la C.M. am discutat ieri dimineață, la întoarcerea echipei noastre din U.R.S.S., cu primul antrenor al reprezentativei, prof. **Anatol Grințescu.**

— În cele trei turnee ați întîlnit, exceptînd formația S.U.A., pe toate candidatele la medaliile ce se vor decerna în septembrie, la Belgrad. În raport cu echipele întîlnite, cum apreciați componența actuală a lotului și valorile pe care vă bazați?

— În ce privește gabaritul jucătorilor echipele Ungariei, UR.S.S. și Iugoslaviei ne sînt superioare. Fiecare dintre acestea au unul sau mai mulți jucători înalți, foarte puternici (Szivos, Osipov, Msveniradze, Stanisici) ale căror acțiuni în poziție de centru fix sînt greu de contracarat. Pregătirea fizică și ca atare rezistența la efort susținut, a lotului este însă mulțumitoare. Și asupra componenței echipei ne-am format cîteva păreri. Pentru postul de portar avem un singur candidat cert, **Huber**; ca rezervă va trebui să alegem între **Frățilă** și **Fl. Slăvei** (care nu se încadrează perfect în disciplina lotului). **Zamfirescu, Claudiu Rusu** (mult schimbat în bine), **Nastasiu, Schervan** și **Cornel Rusu** rămîn oameni de bază. Cred că vom putea conta și pe **Răducanu, V. Rus** și **D. Popescu** (deocamdată ieșit din formă). Pentru completarea lotului va trebui să alegem dintre **Frîncu** (a jucat slab în toate turneele), **I. Slăvei, Lazăr, Preda** și **Cocora.**

— Are echipa șanse de a reintra în rîndul primelor șase echipe din lume?

— În fața Ungariei și U.R.S.S. avem șanse mai mici, ambele fiindu-ne superioare la această oră. Rezultatele partidelor cu Iugoslavia, Italia, Olanda și R.F. Germania rămîn însă deschise. Dacă nu vom avea neșansa unui program dificil, ca cel de la München, rămîn la convingerea că echipa noastră va [illegible] fruntașă.

— În ce direcții credeți că va trebui să insistați în pregătirea viitoare?

— Echipa se apără destul de bine în situații de inferioritate, iar procentajul de concretizare al situațiilor de „om în plus" este mulțumitor. Marcăm însă prea puține goluri (doar **Cl. Rusu, Răducanu, V. Rus**) din acțiune și aceasta continuă să fie una din principalele carențe. E adevărat, echipa este tînără, plină de elan, dar lipsită de omogenitate. Se înoată mult, jucătorii își creează poziții, dar pasele nu sînt întotdeauna sigure, sau vin prea tîrziu. Aceasta pe de o parte. Apoi, mi-am dat seama că jucătorii nu au curajul să șuteze decisiv de la 6—8 metri, mai ales atunci cînd sîntem în superioritate. Lipsa de personalitate în joc este evidentă și asupra acestui lucru, toți jucătorii trebuie să reflecteze mai mult. În orice caz, cred că ne aflăm pe un drum bun. Cele trei turnee au folosit mult echipei noastre, arătîndu-ne în special direcțiile spre care va trebui să ne îndreptăm atenția în perioada viitoare de pregătire. Dacă jucătorii vor înțelege să muncească cu ambiție, să respecte indicațiile primite și să gîndească mai mult și în orice moment al partidei, satisfacțiile noastre vor fi fără îndoială mai mari.

— a. v. —

LOTUL NAȚIONAL DE BASCHET - SENIOARE PENTRU SEZONUL ESTIVAL

Aflat în anul dintre două campionate europene, baschetul feminin va cunoaște și în acest sezon o bogată activitate, prin care reprezentativele naționale vor căuta să-și verifice forțele, astfel ca în 1974, la întrecerea continentală din Sardinia, să prezinte cele mai valoroase formații.

Printre echipele calificate deja pentru campionatul european de anul viitor, se află și cea a României, a cărei activitate de pregătire și competițională va începe în curînd, sub îndrumarea antrenorilor **S. Ferencz** (principal) și **I. Nicolau.** În acest scop, Colegiul central al antrenorilor a aprobat următoarea componență a lotului: **Ecaterina Savu, Suzana Szabados, Anca Demetrescu, Viorica Boca** (Politehnica București), **Angelica Tita, Clara Szabo, Eugenia Salcu, Viorica Balai** (I.E.F.S.), **Ileana Gugiu, Dorina Suliman, Gabriela Bosco** (Rapid), **Tatiana Rădulescu, Liliana Rădulescu** (Voința București), **Ildiko Villanyi** (Universitatea Timișoara), **Elena Opriciu** (Voința Tg. Mureș). Principalele obiective din acest an ale selecționatei României sînt „Cupa Mării Negre" (Constanța, 27—29 iulie) și Balcaniada (19—21 septembrie, în orașul Tîrgoviște din Bulgaria).

Marți, miercuri și joi în sala Armatei din Brașov FINALELE REPUBLICANE DE TINERET LA LUPTE LIBERE

Incepînd de astăzi și pînă joi după-amiază, în sala de sport Armata din Brașov vor avea loc întrecerile finale ale campionatelor republicane individuale de lupte libere rezervate tineretului. Competiția, aflată la a 4-a ediție, va reuni pe unii dintre cei mai buni luptători din țară. De altfel, aproape toți sportivii din lotul republican se vor afla printre concurenții acestor finale. De asemenea, la etapele anterioare au obținut calificarea pentru finale toți cei 10 campioni ai ediției de anul trecut. Iată și programul acestor confruntări: **marți, de la orele 11 și 17 — tururile 1 și 2; miercuri, de la orele 9 și 17 tururile 3 și 4; miercuri, de la ora 9,30 — semifinale și finale.**

Anca Groza termină cu suficiente resurse cursa de 200 m delfin la capătul căreia a fost cronometrată în 2:27,6

RECORDURILE DE ÎNOT SE POT CORECTA ȘI ÎN LUNA IUNIE!

Anca Groza — locul X în lista celor mai bune performere ale sezonului

Nu avem pretenția a fi descoperit vreun mare secret atunci cînd afirmăm că recordurile pot fi ameliorate și în luna iunie, timp în care înotătorii se află în plină perioadă de acumulare, efectuînd două antrenamente zilnice. Firește, ne referim la recorduri substanțiale, ca acela stabilit sîmbătă de **Anca Groza** la 200 m delfin (de la 2:30,3 la 2:27,6) și nu de genul celora în care se corectează cifra din tabelă cu două-trei zecimi într-o cursă de 200 m.

În țările în care înotul cunoaște o largă dezvoltare, iar specialiștii folosesc cele mai avansate metode de pregătire ale sportivilor, concursurile de verificare, destul de dese în lunile iunie și iulie, fac parte integrală din planurile de antrenament. Și nu puține sînt cazurile în care înotătorii de valoare fac dimineața un antrenament tare (5—6000 m) și după cîteva ore de odihnă, seara, participă în concurs și stabilesc un nou record, îndeobște în probe în care este nevoie de o foarte bună rezistență.

Din păcate însă, în țara noastră, asemenea cazuri sînt extrem de rare. Sînt oare recordurile românești atît de tari, încît corectarea lor să poată fi făcută doar atunci cînd sportivii se află în condiții optime de concurs? Nicidecum! Cauzele unei asemenea situații trebuie căutate în primul rînd în mentalitatea greșită a unora dintre antrenori și sportivi, care nu au curajul să facă asemenea tentative și în lunile cînd se află în plină pregătire. Înotătorii noștri fruntași s-au obișnuit să vizeze performanța optimă în lunile aprilie și, respectiv, august cînd ei își planifică cele două vîrfuri ale formei sportive. Uneori tentativele, lor reușesc alteori nu. Teama inexplicabilă pe care o încearcă cei mai mulți dintre campionii țării de a-și supune unui număr mai mare de teste posibilitățile de care dispun în fiecare perioadă a pregătirii este fără discuție dăunătoare și constituie o frînă evidentă în drumul lor spre un progres consistent.

Exemplul multiplei campioane naționale și balcanice, **Anca Groza,** ne oferă elemente esențiale în susținerea acestei teorii. Avînd un obiectiv bine precizat de la începutul anului — calificarea în finala probei de 200 m delfin a campionatului mondial de la Belgrad — dinamovista și-a propus ca pînă în luna septembrie să fie capabilă de a parcurge distanța respectivă în 2:24,0—2:25,0, cifră suficientă pentru a urca pe blocstarturi alături de cele mai bune specialiste din lume.

Noua elevă a **Cristinei Balaban-Șoptereanu** s-a pregătit cu deosebită ambiție în lunile de iarnă și se află în evident progres. Deocamdată ea a parcurs jumătate din drumul pe care și l-a propus, poate chiar mai mult. Antrenoarea sa ne asigura că cifra respectivă ar fi figurat mai de mult în tabela de recorduri dacă **Anca Groza** ar fi luat startul (a fost bolnavă) la campionatele naționale de la Mamaia sau dacă ar fi avut la dispoziție mai multe concursuri de asemenea gen. Cu 2:27,6, bucureșteanca ar fi ocupat locul XII în proba de 200 m delfin de la J.O. (München), iar actualmente ea se află pe locul 14 în rîndul celor mai bune performere ale lumii în acest sezon. Dacă vom ține cont în alcătuirea listei respective doar de cîte două performanțe pentru fiecare țară (numărul limită de participante la C.M.), o vom afla pe campioana României pe locul X după:

Lynn Colella (S.U.A.) 2:19,2, **Valerie Lee** (S.U.A.) 2:21,5, **Sandra Yost** (Australia) 2:21,8, **Rosemarie Kother** (R.D. Germană) 2:22,0, **Vicky Jaensch** (Australia) 2:23,4, **Jeanne Jeavons** (Anglia) 2:24,0, **Roswitha Beyer** (R.D. Germană) 2:25,0, **Vera Faitlova** (Cehoslovacia) 2:25,9 și **Alexandra Meerzon** (U.R.S.S.) 2:27,5.

Poziția recordmanei țării noastre este promițătoare în acest sezon și evoluțiile sale viitoare (prima dintre acestea — în iulie, la „Trofeo dei navigli") vor fi așteptate cu mare interes.

Adrian VASILIU

SPORTUL ARGEȘEAN VIZEAZĂ NOI COTE

(Urmare din pag 1)

mod permanent activitatea sportivă, ca mijloc eficient de educație comunistă, de pregătire a tineretului și a tuturor oamenilor muncii pentru muncă și viață. Consiliul județean pentru educație fizică și sport nu și-a îndeplinit, în totalitate, atribuțiile care-i reveneau privind, mai ales, coordonarea activității sportive de masă, în întreprinderi și în instituții. Unele comitete ale oamenilor muncii din întreprinderi, conduceri de instituții, direcții de școli, ca și unele consilii populare nu au acordat, în măsura cuvenită, atenția necesară pentru crearea unor condiții favorabile dezvoltării activității sportive de masă și de performanță.

Față de această situație, în lumina importantului document al Plenarei C.C. al Partidului Comunist Român, din 28 februarie — 3 martie, plenara Comitetului județean Argeș al P.C.R. a adoptat, în unanimitate, un plan de măsuri vizînd continua îmbunătățire a activității de educație fizică și sport.

Astfel, în domeniul educației fizice și sportului de masă obiectivul fundamental pentru Consiliul județean pentru educație fizică și sport, ca și pentru toate organele și organizațiile cu atribuții, este **atragerea întregului tineret, a populației din județul Argeș, către practicarea sistematică a exercițiilor fizice, sportului și turismului.** În întreprinderi și în instituții, consiliul județean al sindicatelor, împreună cu CJEFS, va lua măsuri de organizare a gimnasticii la locul de muncă, de dezvoltare a activităților turistice și cicloturistice, va înmulți numărul centrelor de inițiere la diferite ramuri sportive și va organiza diferite competiții locale, în cadrul campionatului asociațiilor sportive, crosuri, întreceri pe ramuri, profesii, acordînd atenția cuvenită etapelor pe atelier, secție, sector, fabrică sau întreprindere. **La nivelul municipiului Pitești și al orașelor se vor organiza, cel puțin o dată pe lună, mari acțiuni sportive muncitorești. În unitățile de muncă în care predomină elementul feminin se vor stabili măsurile necesare pentru organizarea unor centre de gimnastică, ca și de inițiere în unele ramuri de sport ca tenis, volei, handbal, șah ș.a. Se vor extinde și permanentiza competiții ca „Festivalul sportului feminin" și „Cupa sătencelor argeșene".**

În mediul sătesc, Comitetul județean Argeș al U.T.C., împreună cu CJEFS, vor ajuta asociațiile sportive la organizarea lunară a unor serbări cultural-sportive, a unor competiții devenite tradiționale cum sînt: „Cupa tineretului de la sate", „Cupa recoltei argeșene", „Cupa mecanizatorului", „Cupa zootehnistului" etc. În cel puțin 15—20 de comune vor fi organizate anual centre de inițiere în sport (tenis, șah, popice, schi). Pe lîngă căminele culturale vor fi amenajate microcomplexe pentru sport și agrement, asigurîndu-se o mai strînsă corelare a sportului cu activitățile culturale. Pentru popularizarea sportului în mediul sătesc, sportivi din cluburi și asociații, din școlile de la oraș, vor merge să participe la diferite demonstrații și la întreceri alături de tinerii săteni.

În privința dezvoltării educației fizice și a sportului școlar și universitar, planul de măsuri adoptat de plenara Comitetului județean Argeș al P.C.R. stabilește, de asemenea, o serie de sarcini concrete. **Inspectoratul școlar județean și conducerile școlilor vor asigura cadrul corespunzător pentru îmbunătățirea calității și eficienței orelor de educație fizică urmărindu-se dezvoltarea fizică generală a elevilor. În toate unitățile școlare va fi organizată săptămînal „Ziua sportului preferat", iar la sfîrșit de săptămînă vor fi programate acțiuni sportive de masă.**

În perioadele de vacanță școlară va fi organizată o temeinică activitate sportivă de masă, ponderea urmînd s-o aibă crosurile, excursiile și drumețiile etc.

CJEFS și Inspectoratul școlar vor asigura condiții pentru **îmbunătățirea activității Liceului central experimental de atletism din Cîmpulung** (singura unitate școlară de acest fel din întreaga țară), **a Centrului de atletică grea de la Uzina de autoturisme Pitești.** Vor fi perfecționate și extinse formele de testare și de selecție a întregului tineret cuprins în școli. Institutul Pedagogic (Facultatea de educație fizică) va trebui să acorde o mai mare atenție selecționării tinerilor talentați, cu aptitudini pentru a deveni sportivi de performanță, pregătind studenții atît pentru activitatea sportivă cît și pentru cea didactică.

În domeniul sportului de performanță se prevede, între altele, sporirea preocupărilor pentru dezvoltarea cu precădere a acelor ramuri sportive cu posibilități în cadrul județului și cu perspective reale de afirmare: **atletism, box, lupte, fotbal, caiac-canoe, canotaj, gimnastică, haltere și judo.** În același timp, vor fi luate măsuri pentru afirmarea pe plan național a unor jocuri sportive ca: baschet, handbal, volei, rugby, tenis și tenis de masă, popice, șah, precum și a schiului, sport de iarnă care poate fi practicat în bune condiții în cadrul județului. Pentru fiecare din aceste ramuri sportive va fi elaborat un plan concret de dezvoltare.

Sportivii argeșeni, cu posibilități a fi selecționați pentru loturile reprezentative ale țării pentru J.O. din 1976 și 1980, vor fi urmăriți cu toată atenția.

Cluburilor teritoriale din Pitești și Cîmpulung li se cere să desfășoare o astfel de activitate încît să devină, într-adevăr, unități reprezentative nu numai ale sportului din județul Argeș, ci și din întreaga țară. În marile unități industriale ca Întreprinderea de autoturisme Pitești și Combinatul petrochimic vor fi constituite pînă în anul 1975, puternice cluburi sportive sindicale, cu mai multe secții pe ramură de sport. Plenara Comitetului județean de partid a apreciat că și în alte unități industriale mari există posibilități ca să se realizeze cel puțin cîte o secție de performanță, astfel încît județul Argeș să fie bine reprezentat la principalele ramuri de sport.

Planul de măsuri stabilește, de asemenea, sarcini și răspunderi concrete privind educația sportivilor, utilizarea judicioasă și dezvoltarea bazei materiale ca și organizarea și conducerea activității sportive din județul Argeș.

Avem convingerea că îndeplinirea acestui plan de măsuri, adoptat în plenara Comitetului județean Argeș al P.C.R. va impulsiona activitatea sportivă din acest județ, asigurîndu-i noi coordonate de dezvoltare pe plan republican și internațional.

Agenda ACTIVITĂŢII SPORTIVE DE MASĂ

COMPETIŢIILE ŞI CONCURSURILE CONTINUĂ ÎNTR-UN RITM VIU

(Urmare din pag. 1)

loc întreceri de ciclism, carturi, aeromodelism, box, judo, gimnastică acrobatică, atletism. Demonstraţia s-a încheiat cu o frumoasă întîlnire de handbal între echipele feminine Vitrometan şi Petrol (şcoli profesionale).

R. ZAMFIR

LA BRĂILA S-A ÎNCHEIAT SEZONUL ATLETIC ŞCOLAR

În municipiul Brăila a avut loc duminică festivitatea de închidere a sezonului atletic şcolar. Cu această ocazie au fost organizate întreceri pentru elevii din şcolile generale — numai clasele a V-a, în cadrul „Cupei micilor atleţi" (17 şcoli prezente la competiţie) şi din licee şi şcoli profesionale — „Cupa anilor I" — 12 unităţi de învăţămînt. În total au luat parte la întreceri peste 500 de elevi şi eleve.

Tot în judeţul Brăila sînt de semnalat două frumoase duminici sportive la sate. Este vorba de aşezările de la **Surdila Găişeanca** şi **Romanu.** Acolo, din iniţiativa C.J.E.F.S., au fost prezenţi pentru a face demonstraţii, gimnaştii şi gimnastele de la Şcoala sportivă Brăila, handbaliştii de la Voinţa, fotbaliştii aparţinînd echipei Olimpia, cicliştii de la C.S. Brăila şi boxerii de la Progresul. Separat, în comunele amintite, echipe săteşti de fotbal şi handbal au organizat dispute foarte interesante precum şi întreceri pentru stabilirea celui mai puternic amator de trîntă...

O REUŞITĂ: „CUPA VĂILOR" PENTRU PIONIERII DIN JUDEŢUL SĂLAJ

Am amintit nu de mult de iniţiativa Consiliului judeţean Sălaj al organizaţiei pionierilor, de a iniţia o întrecere rezervată cravatelor roşii şi dotată cu „Cupa văilor". Iată, această întrecere a avut loc, adunînd la faza finală peste 2 500 de pionieri şi şcolari, reprezentanţi ai celor peste 15 000 de copii participanţi la prima etapă. Finalele au avut loc în mai multe centre de comună, la Gîlgău pe Someş, Jibou, Racis, Românaşi, Crasna şi Zăuan. Disciplinele de întrecere — atletism, fotbal, handbal, volei şi o ştafetă aplicativă.

Cupele oferite de organizatori au revenit, în ordine, următoarelor şcoli :

Cupa Almaşului : Şcoala generală Raciş ; **Cupa Crasnei** — Şcoala generală Cizer ; **Cupa Barcăului** — Şcoala generală Marca : **Cupa Someş I** — Şcoala generală Gîlgău pe Someş ; **Cupa Someş II** — Şcoala generală Surduc ; **Cupa Agrijului** — Şcoala generală Creaca.

LA CARACAL, PESTE 3 500 DE ELEVI ÎNTR-UN PROGRAM SPORTIV

Mai bine de 3 500 de elevi şi eleve din oraşul nostru au fost prezenţi la un interesant program sportiv organizat în piaţa 1 Mai cu ocazia închiderii anului sportiv şcolar. Numeroşi spectatori, care au ţinut să urmărească programul, au fost martorii unor reuşite întreceri de cros, carturi, ciclism, gimnastică etc. În acelaşi timp pe scena teatrului din localitate au avut loc demonstraţii de gimnastică sportivă şi modernă prezentate de 6 şcoli generale şi de liceele nr. 1, 2, economic şi agricol.

Gheorghe DONCIU

„CROSUL UCENICULUI" LA BOCŞA

Peste 900 de tineri au luat parte, la Bocşa, la „Crosul ucenicului", întrecere atletică care a evidenţiat numeroşi iubitori ai acestei probe, printre care se numără **Ilie Petru** şi **Ştefan Scurtu**.

Este cea de a doua acţiune atletică de masă, după crosul preşcolarilor şi şcolarilor (1 000 participanţi), care se bucură de o largă audienţă din partea tineretului din această localitate.

Doru GLĂVAN

NOU COMPLEX SPORTIV ÎN COMUNA PIELEŞTI (DOLJ)

Prin grija organelor locale şi a conducerii şcolii generale, în satul Pîrşani din comuna Pieleşti a fost amenajat un frumos complex sportiv. El cuprinde terenuri de baschet şi volei. Este în curs de amenajare şi un teren pentru tenis. De notat că elevii de aici beneficiază de asemenea de un portic de gimnastică şi de un teren pentru fotbal. De altfel, micii fotbalişti din Pîrşani sînt şi cîştigătorii „Cupei Cutezătorii", faza pe judeţ.

Mircea VLĂDOIANU

CROSUL ZIARULUI „VIAŢA BUZĂULUI"

Duminică s-a desfăşurat finala primei ediţii a crosului ziarului „Viaţa Buzăului". Au luat parte circa 2 500 de tineri şi tinere din cei aproape 20 000 prezenţi la startul etapei întîia. Deschisă tuturor categoriilor de vîrstă, acţiunea a angajat elevi, tineri din întreprinderi şi instituţii care aparţin municipiului Buzău şi unor comune învecinate.

Iată şi cîştigătorii : **4—5 ani** — Mirela Constantin şi Radu Beniamin ; **6—9 ani** — Tatiana Radu şi Nicu Purceanu ; **10—13 ani** — Carmen Uşatenco şi Ion Homoc ; **14—16 ani** — Stela Buzăianu şi Toma Bănişor; **17—19 ani** — Elena Palici şi Nicolae Duţu ; **20—30 de ani** — Maria Podoroacă şi Gh. Dochia ; 30—40 de ani — Mioara Butnaru şi Teodor Şerban ; **peste 40 de ani** — Atanase Moţ.

Premiile pentru cea mai bună mobilizare au revenit asociaţiilor sportive Cristalul Buzău, Pătîrlagele şi Ziduri.

Cristian TEODORESCU

DOUĂ IMPORTANTE CONSFĂTUIRI, IERI, LA F.R.F.

PROGRAMUL DE PREGĂTIRE A ECHIPEI NAŢIONALE, DISCUTAT CU ANTRENORII DIVIZIONARI A

Chiar dacă acest fierbinte final de campionat a captat atenţia generală, la federaţie, gîndul major al calificării echipei naţionale în turneul final al Campionatului Mondial este în actualitate. Dovadă — consfătuirea ţinută ieri dimineaţă, la sediul forului de specialitate, cu antrenorii celor 16 echipe divizionare A (a lipsit doar Tiberiu Bone), consfătuire fructuoasă, în cadrul căreia s-au purtat discuţii mature şi s-au făcut sugestii pe marginea planului de pregătire prezentat în trei variante de antrenorul echipei naţionale, **Valentin Stănescu.**

Prima variantă : jucătorii convocaţi în lot să se pregătească la cluburi cel puţin 14 zile, urmînd ca între 23 iulie şi 5 august să susţină cu echipa naţională 4 jocuri peste hotare.

Varianta nr. 2 : jucătorii să fie lăsaţi pentru pregătire la cluburi, iar cu echipa naţională să se pregătească în două acţiuni, între etapele III—IV şi V—VI.

Varianta nr. 3 : jucătorii lotului să facă o pregătire centralizată între 8 iulie şi 3—4 august, la Poiana Braşov. Cu spirit de răspundere, cei 14 antrenori care au luat cuvîntul **(Ilie Oană, Nicolae Dumitrescu, Ion Reinhardt, dr. C. Rădulescu, Nicolae Proca, Gh. Ola, Ştefan Coidum, Constantin Cernăianu, Florin Halagian, Dumitru Macri, Petrică Rădulescu, Gh. Constantin, Ion Nunweiller şi Emanuel Haşoti)** au dezbătut problemele vitale ale importantei perioade de care se leagă toate speranţele pentru meciul de la 26 septembrie cu reprezentativa R. D. Germane la Dresda, dovedind cu toţii foarte mare înţelegere pentru interesele echipei naţionale. Este îmbucurătoare această atitudine de renunţare la interesele de club, în favoarea intereselor lotului naţional, şi de angajare manifestată, într-un fel sau altul, de fiecare din cei 14 antrenori care au luat cuvîntul.

Desigur, toate discuţiile purtate ieri au fost numai propuneri, dar multe dintre ele — aşa cum remarca şi secretarul general al F.R.F., **Ion Alexandrescu** — vor fi supuse Biroului Federal spre ratificare. Am reţinut din zecile de dialoguri opţiunea majorităţii spre a treia variantă (pregătire centralizată), la care s-au făcut mici completări, cea mai importantă fiind **mutarea datei de începere a noului campionat de la 12 la 15 august,** hotărîrea comună de a se realiza o foarte bună recuperare (evitîndu-se marea, pe cît posibil) şi refacere, mai ales nervoasă, după un campionat greu.

ÎN COLEGIUL DIVIZIONAR A S-AU DEZBĂTUT ASPECTE ORGANIZATORICE DE PERSPECTIVĂ

Cea de-a doua consfătuire care a avut loc ieri dimineaţă la sediul F.R. Fotbal a fost aceea condusă de secretarul general al federaţiei Fl. Tănăsescu, cu colegiul divizionar A.

Acţiunea s-a înscris în planul de consultări al federaţiei privind unele modificări atît ale calendarului competiţional, cît şi ale organizării interne a fotbalului nostru.

Dintre toate aceste chestiuni, cea mai discutată (şi mai controversată) a fost ideea măririi numărului de echipe în prima divizie, de la 16 la 18. Căutînd să sintetizăm, să arătăm că **şase cluburi au fost în favoarea măririi numărului de echipe** (Jiul, Sportul studenţesc, „U" Cluj, C.F.R., U.T.A., Universitatea Craiova), **cinci au pronunţat un hotărît nu** (Steaua, A.S.A., Dinamo, Rapid, F.C. Constanţa), patru cluburi au spus că **NU ACUM este momentul creşterii numărului de formaţii în Divizia A,** dar că nu sînt potrivnice (Steagul roşu, F.C. Argeş, Sport Club Bacău, Petrolul). Delegatul C.S.M. Reşiţa s-a situat pe o poziţie de mijloc.

Ceea ce este demn de remarcat (şi îmbucurător în acelaşi timp) este bogăţia de argumente adusă de fiecare din reprezentanţii celor 16 echipe. Astfel, fiecare opţiune a fost motivată, ideea generală care s-a desprins, însă, a fost aceea **că acest pas foarte important pentru fotbalul nostru trebuie foarte bine cîntărit** — au existat destule argumente şi pro şi contra, s-au arătat şi părţile bune ale creşterii numărului de echipe, după cum s-au invocat şi greutăţile sau penuria de date calendaristice pentru 34 de etape, „Cupa României", Competiţiile europene, acţiunile şi meciurile reprezentativei.

La sfîrşitul discuţiei, reprezentantul F.R.F. a şi declarat, de altfel, că **în intenţia F.R. Fotbal nu este ca ÎN MOMENTUL DE FAŢĂ să se treacă la o divizie naţională A compusă din 18 echipe,** ci dorinţa federaţiei a fost să se facă o discuţie, o consultare cît mai largă privind activitatea viitoare a primului nostru eşalon fotbalistic, în perspectivă.

Consfătuirea cu reprezentanţii echipelor din Divizia A a îmbrăcat o sferă mai largă de discuţii. De pildă, toţi delegaţii au fost de acord ca, începînd de anul viitor, echipele participante în „Cupa României" **să nu mai fie împărţite în urne diferite, după categoria în care activează, ci toate meciurile să fie trase la sorţi din aceeaşi urnă.** De asemenea, începînd cu sferturile de finală (sau chiar cu optimile, după cum au fost unele propuneri) jocurile să aibă loc pe terenul fiecăreia dintre cele două formaţii, caz în care golurile marcate în deplasare vor valoara dublu. În felul acesta va dispare şi acea desuetă prevedere a regulamentului care spunea că, în cazul unei partide încheiată la egalitate şi după prelungiri, se califică echipa aflată în deplasare.

S-au mai discutat probleme legate de regulamentul de transferări, televizarea meciurilor, acordarea indemnizaţiilor de efort etc.

ARBITRII ETAPEI DE MÎINE A DIVIZIEI A

UNIVERSITATEA CRAIOVA — C.S.M. REŞIŢA : M. ROTARU — V. Buimistriuc (ambii din Iaşi) şi E. Vlaiculescu (Ploieşti).

A.S.A. TG. MUREŞ — RAPID : P. SOTIR (Mediaş) — A. Tudor (Sibiu) şi I. Anghelini (P. Neamţ).

S. C. BACĂU — STEAGUL ROŞU : C. DINULESCU — Şt. Lazăr şi Gh. Dragomir (toţi din Bucureşti).

„U" CLUJ — DINAMO : N. RAINEA (Bîrlad) — G. Blau şi I. Boroş (ambii din Timişoara).

SPORTUL STUDENŢESC — PETROLUL : O. ANDERCO (S. Mare) — V. Grigorescu (Craiova) şi I. Hristea (Alexandria).

F. C. CONSTANŢA — JIUL : GH. LIMONA — Gh. Micloş şi C. Petrea (toţi din Bucureşti).

F. C. ARGEŞ — C.F.R. CLUJ : V. PĂDUREANU — A. Münich şi C. Dragotescu (toţi din Bucureşti).

STEAUA — U.T.A. : C. GHIŢĂ — Tr. Moarcăş (ambii din Braşov) şi I. Chilibar (Piteşti).

fotbal

DUPĂ ETAPA A XXVII-a A DIVIZIEI A

(Urmare din pag 1)

campionatului, oferind „performanţa" neverosimilă de a pierde, pe teren propriu, în faţa Steagului roşu. În sfîrşit, duminica trecută, pe stadionul „23 August", Dinamo izbuteşte o victorie netă împotriva Stelei, deşi aceasta se înarmase din plecare cu starea de spirit a echipei hotărîte să atace.

Iată, deci, că echipele noastre au învăţat — se pare — arma contraatacului. Dar, această realizare trebuie legată, în orice caz, de lipsa de echilibru şi de sobrietate care caracterizează echipele în atac. Această stare de surescitare a echipelor în ofensivă poate fi demonstrată printr-un exemplu sugestiv. Duminică seara, pe stadionul „23 August", în prima repriză, un contraatac dinamovist destul de simplu a oferit tribunelor spectacolul insolit al unui raport de forţe de neconceput : în faţa porţii lui Haidu, în faza acelui contraatac, se aflau cinci înaintaşi dinamovişti şi doi apărători stelişti. De altfel, puternica rivalitate dintre cele două cluburi bucureştene este o perfectă ilustrare a eficacităţii contraatacului. În ultimele şase meciuri de campionat, Steaua a atacat întotdeauna, iar Dinamo a cîştigat de tot atîtea ori.

Să privim puţin clasamentul general. Două elemente de senzaţie. Primul : Steagul roşu, echipă care s-a salvat în etapa a XXVII-a a campionatului, are cel mai bun golaveraj al Diviziei A. Al doilea : poziţia celor două echipe clujene. „U" Cluj, care nu mai departe decît anul trecut ne-a reprezentat în Cupa U.E.F.A., are puţine şanse de salvare, cu un golaveraj de minus 20, în timp ce C.F.R.-ul, tovarăşa de ieri a lanternei roşii, este unul din principalii candidaţi la un loc în urna Cupei U.E.F.A. Această situaţie paradoxală este greu de explicat. Să fie oare de vină faptul că echipele universitare (cu excepţia Craiovei) nu mai pot duce pasul ritmului sporit al fotbalului 1973? În orice caz, dacă încercăm un artificiu, alcătuind un clasament al primelor 18 echipe ale ţării, pe ultimele patru locuri se află... patru echipe universitare : „U" Cluj, Sportul studenţesc, Politehnica Timişoara şi Politehnica Iaşi. Veţi spune, desigur, că prezenţa Timişoarei şi a Iaşului în fruntea seriilor Diviziei B reprezintă oricum un succes, dar, trebuie să recunoaştem că istoria din ultimii ani a acestor două echipe nu face decît să confirme atracţia lor pentru zona incertitudinilor.

Un semnal de alarmă şi o invitaţie la acţiune pentru cei care refuză să admită că fotbalul modern presupune, oricum, un efort tot mai greu comparabil cu cel din trecutul deceniu.

CLASAMENTUL RETURULUI

1. Univ. Craiova	12	8	2	2	25—14	18
2. F.C. Argeş	12	6	4	2	18—9	16
3. C.F.R. Cluj	11	5	5	1	13—8	15
4. Steagul roşu	12	5	4	3	20—9	14
5. C.S.M. Reşiţa	12	5	4	3	20—14	14
6. Dinamo	11	6	1	4	16—14	13
7. S.C. Bacău	12	4	4	4	11—13	12
8. Sportul studenţesc	12	2	8	2	14—17	12
9. F.C. Constanţa	12	3	5	4	21—15	11
10. Rapid	12	2	6	4	12—14	10
11. U.T.A.	12	3	4	5	13—17	10
12. A.S.A.	12	5	0	7	12—18	10
13. Jiul	12	3	3	6	13—18	9
14. „U" Cluj	12	2	5	5	8—16	9
15. Petrolul	12	2	5	5	6—17	9
16. Steaua	12	1	6	5	6—15	8

CLASAMENTUL INTER-BUCUREŞTEAN

1. Rapid	6	1	5	0	6—4	7
2. Sp. studenţesc	6	1	4	1	10—10	6
3. Dinamo	6	2	2	2	7—9	6
4. Steaua	6	1	3	2	6—6	5

CLASAMENTUL CAMPIONATULUI ECHIPELOR DE TINERET-REZERVE

1. Petrolul	27	14	8	5	48—22	36
2. Dinamo	27	14	6	7	47—29	34
3. Steaua	27	13	5	9	53—31	31
4. „U" Cluj	27	14	3	10	46—31	31
5. U.T.A.	27	12	5	10	26—20	29
6. F.C. Constanţa	27	12	4	11	41—37	28
7. Steagul roşu	27	12	4	11	29—27	28
8. C.S.M. Reşiţa	27	11	6	10	38—42	28
9. Univ. Craiova	27	12	2	13	41—43	26
10. F.C. Argeş	27	10	5	12	29—33	25
11. Sportul stud.	27	9	7	11	34—46	25
12. Rapid	27	9	5	13	28—38	23
13. Jiul	27	10	3	14	29—40	23
14. ASA Tg. M.	27	8	6	13	31—50	22
15. Sport Club Bc.	27	10	1	16	39—58	21
16. C.F.R. Cluj	27	8	4	15	30—48	20

Din nou panică în careul echipei din Tg. Mureş. Anghel (în tricou alb) şi Unchiaş au sărit la balon, în timp ce Pescaru şi fundaşul Anghelini sînt gata să profite de o nouă situaţie. Fază din meciul Steagul roşu — A.S.A.

Foto : S. BAKCSY

MÎINE, ÎN CAPITALĂ

- **Stadionul Steaua, ora 10 :** Steaua — U.T.A. (tineret-rezerve) ;
- **Stadionul Politehnica, ora 10 :** Sportul studenţesc — Petrolul (tineret-rezerve) ;
- **Stadionul 23 August, ora 17,30 :** Sportul studenţesc — Petrolul (Divizia A) ; ora 19,15 : Steaua — U.T.A. (Divizia A).

ÎN ATENŢIA CÎŞTIGĂTORILOR DE LA TRAGEREA SPECIALĂ PRONOEXPRES — BOX EXPRES DIN 10 IUNIE 1973

• Depunerea biletelor cîştigătoare se va face pînă în ziua de joi 14 iunie 1973, la ora 13, în oraşele de reşedinţă judeţeană şi pînă în ziua de miercuri 13 iunie 1973, la ora 13, în celelalte localităţi.

• Tragerea Pronoexpres de mîine va fi televizată direct din Studioul de Televiziune cu începere de la ora 18.15, în pauza meciului de fotbal Universitatea Cluj — Dinamo Bucureşti. Azi este ULTIMA ZI pentru procurarea biletelor.

AUTOTURISME

PREMIILE TRAGERII PRONOEXPRES DIN 6 IUNIE 1973

Extragerea I : cat. 1 : 2 variante 25% a 100 000 lei : cat. 2 : 3 variante 25% a 20 903 lei şi 1 variantă 10% a 8 363 lei; cat. 3 : 6,80 a 10 454 lei ; cat. 4 : 31,90 a 2 228 lei ; cat. 5 : 79,50 a 894 lei ; cat. 6 : 3 513,35 a 40 lei.

Report categoria 1 : 575 527 lei.

Extragerea a II-a : cat. A : 1 variantă 25% a 100 000 lei şi 1 variantă 10% a 40 000 lei ; cat. B : 10,10 a 7 229 lei ; cat. C : 40,55 a 1 800 lei ; cat. D: 2 148,45 a 60 lei ; cat. E : 112,40 a 200 lei ; cat. F : 2 582,75 a 40 lei.

Report categoria A : 26 841 lei.

Premiile de 100 000 lei jucate 25% de la categoria I au fost obţinute de Rusu Nicolae din Bacău şi Nae I. Dumitru din Brezoaiele judeţul Ilfov, iar premiul de 100 000 lei, de asemenea jucat 25% de la categoria A a fost obţinut de Brutaru Gheorghe din Ploieşti.

FINIŞ PASIONANT ÎN DIVIZIA C

• O NOUĂ CÎŞTIGĂTOARE VIRTUALĂ — VICTORIA CAREI (SERIA A X-a) • CONTINUĂ LUPTA PENTRU LOCURILE I ÎN SERIILE A II-a, A III-a, A VII-a ŞI A XI-a • LACUL URSUL SOVATA A FORFAITAT

SERIA I

A.S.A. Cîmpulung — Străduinţa Suceava 6—0 (3—0)
Danubiana Roman — I.T.A. Iaşi 2—1 (1—0)
Minobradul Vatra Dornei — Textila Botoşani 1—0 (1—0)
Cristalul Dorohoi — Unirea Iaşi 3—1 (2—0)
C.S.M. Suceava — Victoria Roman 1—1 (0—0)
Avîntul Frasin — Minerul Gura Humorului 1—0 (1—0)
Nicolina Iaşi — Foresta Fălticeni 3—1 (0—0)

(Corespondenţi : A. Rotaru, M. Chiriac, P. Spak, I. Mandache, C. Alexa, I. Podar şi V. Diaconescu).

1. C.S.M. Suceava	25	16	6	3	54—18	38
2. Victoria Roman	25	15	3	7	50—23	33
3. Danubiana Roman	25	14	3	8	51—29	31
4. Avîntul Frasin	24	12	2	10	32—29	26
5. Foresta Fălticeni	25	10	5	10	35—36	25
6. A.S.A. C-lung	25	9	6	10	35—33	24
7. Gura Humorului	25	10	4	11	36—40	24
8. Minobradul V. D.	25	10	3	12	42—44	23
9. Cristalul Dorohoi	25	10	3	12	32—33	23
10. Nicolina Iaşi	24	9	4	11	33—36	22
11. Unirea Iaşi	25	7	7	11	32—45	21
12. Străduinţa Sv.	25	7	7	11	19—33	21
13. I.T.A. Iaşi	25	7	5	13	19—32	19
14. Textila Botoşani	25	6	6	13	28—47	18

Etapa viitoare — ultima — (17 iunie) : Victoria Roman — Cristalul Dorohoi (3—0), Minerul Gura Humorului — A.S.A. Cîmpulung (0—1), Foresta Fălticeni — Avîntul Frasin (0—3), Textila Botoşani — Nicolina Iaşi (1—2), Unirea Iaşi — Minobradul Vatra Dornei (1—7), I.T.A. Iaşi — C.S.M. Suceava (0—1), Străduinţa Suceava — Danubiana Roman (0—2).

SERIA a II-a

Minerul Comăneşti — U.R.A. Tecuci 7—0 (3—0)
Cimentul Bicaz — Constructorul Gh. Gheorghiu-Dej 5—1 (2—1)
Rulmentul Bîrlad — Petrolul Moineşti 0—0
Trotuşul Gh. Gheorghiu-Dej — Textila Buhuşi 5—2 (2—1)
Locomotiva Adjud — Unirea Tricolor Bîrlad 4—1 (2—0)
Letea Bacău — Viitorul Vaslui 0—1 (0—0) S-a întrerupt în min. 87.
Oituz Tg. Ocna — Relonul Săvineşti 3—1 (2—1)

(Corespondenţi : I. Bîrsan, St. Ghimpe, E. Solomon, G. Gorun, A. Sîrbu, I. Iancu şi A. Alexandru).

1. Viitorul Vaslui	25	14	7	4	45—13	35
2. Petrolul Moineşti	25	14	7	4	43—16	35
3. Relonul Săvineşti	25	11	6	8	42—30	28
4. Locomotiva Adjud	25	12	4	9	42—38	28
5. Textila Buhuşi	25	12	3	10	51—39	27
6. Letea Bacău	25	9	7	9	37—31	25
7. Trotuşul Gh. Dej	25	9	7	9	27—21	25
8. Constr. Gh. Dej	25	8	7	9	41—45	25
9. Rulmentul Bîrlad	25	9	6	10	41—40	24
10. Min. Comăneşti	25	8	7	10	35—33	23
11. Oituz Tg. Ocna	25	9	5	11	34—37	23
12. U.R.A. Tecuci	25	7	7	11	28—47	21
13. Cimentul Bicaz	25	7	5	13	38—46	19
14. Unirea Tric. Bîrlad	25	4	4	17	22—68	12

Etapa viitoare : Relonul Săvineşti — Cimentul Bicaz (3—0), Petrolul Moineşti — Trotuşul Gh. Gheorghiu-Dej (1—1), U.R.A. Tecuci — Letea Bacău (0—2), Viitorul Vaslui — Rulmentul Bîrlad (0—0), Constructorul Gh. Gheorghiu-Dej — Minerul Comăneşti (1—1), Unirea Tricolor Bîrlad — Oituz Tg. Ocna (1—1), Textila Buhuşi — Locomotiva Adjud (0—2).

SERIA a III-a

Caraimanul Buşteni — Şoimii TAROM Bucureşti 2—0 (1—0)
Poiana Cîmpina — Petrolistul Boldeşti 4—0 (3—0)
Prahova Ploieşti — Victoria Floreşti 2—0 (2—0)
Unirea Focşani — Petrolul Berca 5—0 (2—0)
Chimia Buzău — Olimpia Rm. Sărat 1—1 (0—1)
Chimia Brazi — Carpaţi Sinaia 2—1
Metalul Mija — I.R.A. Cîmpina 1—0 (1—0)

(Corespondenţi : V. Zbârcea, E. Stroe, A. Cristea, I. Manoliu).

1. Metalul Mija	25	14	6	5	37—27	34
2. Caraimanul Buşteni	25	13	7	5	35—22	33
3. Unirea Focşani	25	11	8	6	39—25	30
4. Olimpia Rm. S.	25	10	9	6	38—32	29
5. Prahova Ploieşti	25	10	8	7	42—32	28
6. Victoria Floreşti	25	11	3	11	34—41	25
7. Carpaţi Sinaia	25	9	6	10	27—25	24
8. Şoimii TAROM Bucureşti	25	9	6	10	24—23	24
9. Poiana Cîmpina	25	7	9	9	37—25	23
10. Petrolistul Boldeşti	25	8	7	10	34—33	23
11. Petrolul Berca	25	9	5	11	31—44	23
12. I.R.A. Cîmpina	25	7	8	10	23—27	22
13. Chimia Brazi	25	7	7	11	29—37	21
14. Chimia Buzău	25	4	3	18	19—54	11

Etapa viitoare : Petrolul Berca — Poiana Cîmpina (1—1), I.R.A. Cîmpina — Prahova Ploieşti (1—1), Şoimii TAROM Bucureşti — Chimia Brazi (0—2), Olimpia Rm. Sărat — Unirea Focşani (0—4), Carpaţi Sinaia — Metalul Mija (1—2), Victoria Floreşti — Caraimanul Buşteni (0—2), Petrolistul Boldeşti — Chimia Buzău (2—3).

SERIA a IV-a

Electrica Constanţa — Oţelul Galaţi 1—0 (0—0)
Dunărea Tulcea — Comerţul Brăila 3—0 (1—0)
Ancora Galaţi — Cimentul Medgidia 2—1 (1—0)
Viitorul Brăila — Marina Mangalia 1—0 (0—0)
I.M.U. Medgidia — Portul Constanţa 2—1 (1—0)
Chimia Brăila — Granitul Babadag 6—0 (3—0)
Ştiinţa Constanţa — Constructorul Galaţi 1—1 (1—0)

(Corespondenţi : N. Teodorescu, I. Turşie, V. Ştefănescu, R. Grigore, R. Avram, I. Baltag şi P. Enache).

1. Constructorul Gl.	25	15	6	4	46—20	36
2. Chimia Brăila	25	11	7	7	38—23	29
3. I.M.U. Medgidia	25	11	7	7	33—30	29
4. Oţelul Galaţi	25	11	6	8	22—19	28
5. Portul Constanţa	25	9	7	9	33—23	25
6. Viitorul Brăila	25	10	5	10	40—34	25
7. Electrica C-ţa	25	11	3	11	29—25	25
8. Marina Mangalia	25	10	5	10	25—24	25
9. Dunărea Tulcea	25	11	3	11	29—30	25
10. Cimentul Medg.	25	8	8	9	22—23	24
11. Ştiinţa C-ţa	25	7	9	9	30—30	23
12. Granitul Babadag	25	6	11	8	28—43	23
13. Ancora Galaţi	25	8	5	12	22—41	21
14. Comerţul Brăila	25	2	8	15	12—39	12

Etapa viitoare : Granitul Babadag — Ancora Galaţi (1—1), Cimentul Medgidia — Viitorul Brăila (1—2), Portul Constanţa — Dunărea Tulcea (3—0), Constructorul Galaţi — Chimia Brăila (2—1), Oţelul Galaţi — Ştiinţa Constanţa (0—0), Comerţul Brăila — I.M.U. Medgidia (0—1), Marina Mangalia — Electrica Constanţa (1—0).

SERIA a V-a

Dinamo Obor — Voinţa Bucureşti 0—0
Electronica Bucureşti — Sirena Bucureşti 1—0 (0—0)
Olimpia Giurgiu — Unirea Tricolor Bucureşti 2—2 (1—1)
Celuloza Călăraşi — Sportul Ciorogîrla 3—0 (0—0)
Flacăra roşie Bucureşti — T.M. Bucureşti 2—1 (1—0)
Laromet Bucureşti — Azotul Slobozia 2—0 (1—0)
Autobuzul Bucureşti — Tehnometal Bucureşti 5—2 (1—1)

(Corespondenţi : Gh. Burlea, D. Vatau, Tr. Barbăiată, M. Stan, C. Toader, P. Popa şi O. Guţu).

1. Celuloza Călăraşi	25	16	6	3	47—19	38
2. T.M. Bucureşti	25	12	7	6	43—32	31
3. Autobuzul Buc.	25	12	6	7	38—23	30
4. Fl. roşie Buc.	25	11	5	9	29—23	27
5. Azotul Slobozia	25	12	3	10	39—38	27
6. Electronica Buc.	25	11	4	10	33—21	26
7. Olimpia Giurgiu	25	8	9	8	29—28	25
8. Unirea Tric. Buc.	25	10	4	11	34—31	24
9. Dinamo Obor Buc.	25	6	11	8	27—25	23
10. Laromet Buc.	25	9	5	11	24—23	23
11. Sirena Bucureşti	25	9	5	11	31—44	23
12. Voinţa Bucureşti	25	6	10	9	22—26	22
13. Tehnometal Buc.	25	6	9	10	31—42	21
14. Sp. Ciorogîrla	25	3	4	18	17—69	10

Etapa viitoare: Azotul Slobozia — Dinamo Obor Bucureşti (0—3), Sportul Ciorogîrla — Laromet Bucureşti (0—0), Voinţa Bucureşti — Olimpia Giurgiu (0—1), Unirea Tricolor Bucureşti — Electronica Bucureşti (0—1), Tehnometal Bucureşti — Celuloza Călăraşi (0—4), T.M. Bucureşti — Autobuzul Bucureşti (0—2), Sirena Bucureşti — Flacăra roşie Bucureşti (1—2).

SERIA a VI-a

C.F.R. Roşiorii de Vede — Petrolul Videle 1—0 (0—0)
Recolta Stoicăneşti — Petrolul Tîrgovişte 3—0 (2—0)
Oltul Slatina — Chimia Tr. Măgurele 2—0 (1—0)
Chimia Găeşti — Automatica Alexandria 3—1 (1—0)
Dacia Piteşti — Răsăritul Caracal 2—1 (2—0)
Progresul Corabia — Flacăra Moreni 3—2 (2—2)

(Corespondenţi : T. Negulescu, M. Dogaru, C. Ghiţescu, S. Frăţilescu, A. Momete, C. Filip).

1. Flacăra Moreni	25	15	6	4	43—17	36
2. Oltul Slatina	25	11	10	4	38—24	32
3. Dacia Piteşti	25	14	3	8	40—20	31
4. Automatica Alex.	25	10	7	8	26—22	27
5. Chimia Tr. Măg.	25	10	6	9	31—31	26
6. Prog. Corabia	25	10	6	9	33—40	26
7. Petrolul Videle	25	7	10	8	23—21	24
8. Chimia Găeşti	25	9	5	11	33—33	23
9. Petrolul T-vişte	25	8	7	10	31—41	23
10. Răsăritul Caracal	25	8	6	11	32—29	22
11. C.F.R. Roşiori	25	7	8	10	26—41	22
12. Unirea Drăgăşani	24	7	7	10	20—24	21
13. Recolta Stoicăneşti	25	7	5	13	36—57	19
14. Textilistul Piteşti	24	6	4	14	27—40	16

Etapa viitoare : Chimia Tr. Măgurele — Chimia Găeşti (0—3), Petrolul Videle — Progresul Corabia (0—0), Răsăritul Caracal — C.F.R. Roşiori (0—2), Petrolul Tîrgovişte — Dacia Piteşti (1—4), Flacăra Moreni — Oltul Slatina (1—3), Automatica Alexandria — Unirea Drăgăşani (0—1), Textilistul Piteşti — Recolta Stoicăneşti (1—2).

SERIA a VII-a

Meva Drobeta Tr. Severin — Minerul Motru 3—1 (0—0)
Minerul Rovinari — Minerul Moldova Nouă 1—0 (0—0)
A.S. Bocşa — Metalul Oţelul Roşu 1—1 (0—0)
Pandurii Tg. Jiu — Ştiinţa Petroşani 1—0 (0—0)
Metalul Topleţ — Vulturii textila Lugoj 1—2 (0—1)
Steagul roşu Pleniţa — Cimentul Tg. Jiu 2—2 (2—0)
Victoria Craiova — Dunărea Calafat 2—0 (0—0)

(Corespondenţi: M. Focşan, N. Gherguş, T. Ţăranu, V. Crăciun, R. Predescu, I. Julea şi G. Ştefan).

1. Minerul Motru	25	15	6	4	61—21	36
2. Vulturii Lugoj	25	15	6	4	53—19	36
3. Minerul Mold. Nouă	25	12	3	10	44—30	27
4. A.S. Bocşa	25	11	3	11	39—37	25
5. Pandurii Tg. Jiu	25	12	1	12	26—35	25
6. Ştiinţa Petroşani	25	12	0	13	37—32	24
7. Metalul Oţ. Roşu	25	10	4	11	39—37	24
8. Steagul r. Pleniţa	25	11	2	12	33—40	24
9. Metalul Topleţ	25	11	1	13	39—46	23
10. Minerul Rovinari	25	9	5	11	29—40	23
11. Dunărea Calafat	25	10	2	13	34—38	22
12. Victoria Craiova	25	8	5	12	27—46	21
13. Cimentul Tg. Jiu	25	7	7	11	22—49	21
14. Meva Drobeta T.S.	25	8	3	14	28—41	19

Etapa viitoare: Cimentul Tg. Jiu — A. S. Bocşa (1—2), Dunărea Calafat — Steagul roşu Pleniţa (0—2), Minerul Moldova Nouă — Meva Drobeta Tr. Severin (1—2), Minerul Motru — Metalul Topleţ (3—2), Metalul Oţelul Roşu — Victoria Craiova (1—1), Ştiinţa Petroşani — Minerul Rovinari (2—1), Vulturii Lugoj — Pandurii Tg. Jiu (2—1).

SERIA a VIII-a

Minerul Lupeni — Unirea Tomnatic 3—0 (1—0)
Gloria Arad — C.F.R. Simeria 1—1 (0—1)
Minerul Teliuc — Progresul Timişoara 2—1 (1—0)
Constructorul Arad — Minerul Ghelar 0—2 (0—0)
Furnirul Deta — Vagonul Arad 1—0 (1—0)
Victoria Călan — Electromotor Timişoara 1—0 (0—0)
U.M. Timişoara — Mureşul Deva 3—0 (2—0)

(Corespondenţi: I. Cotescu, N. Gheorghe, I. Vladislav, Gh. Nicolăiţă, I. Ion, A. Gunther şi C. Creţu).

1. Mureşul Deva	25	15	5	5	44—16	35
2. U.M. Timişoara	25	13	4	8	45—21	30
3. Victoria Călan	25	12	5	8	35—31	29
4. Electromotor Tim.	25	11	6	8	46—23	28
5. Minerul Lupeni	25	11	4	10	36—35	26
6. Minerul Teliuc	25	10	6	9	28—30	26
7. C.F.R. Simeria	25	9	7	9	35—28	25
8. Vagonul Arad	25	11	3	11	36—30	25
9. Gloria Arad	25	10	4	11	36—45	24
10. Minerul Ghelar	25	11	1	13	33—37	23
11. Furnirul Deta	25	9	5	11	27—39	23
12. Unirea Tomnatic	25	10	3	12	33—48	23
13. Progresul Tim.	25	7	6	12	35—42	20
14. Constr. Arad	25	5	3	17	27—71	13

Etapa viitoare: Mureşul Deva — Gloria Arad (1—1), Minerul Ghelar — U.M. Timişoara (1—5), Progresul Timişoara — Victoria Călan (0—4), Unirea Tomnatic — Furnirul Deta (1—2), C.F.R. Simeria — Constructorul Arad (3—1), Vagonul Arad — Minerul Teliuc (1—2), Electromotor Timişoara — Minerul Lupeni (0—1).

SERIA a IX-a

Aurul Brad — Unirea Dej 2—0 (1—0)
Soda Ocna Mureş — Dermata Cluj 1—2 (0—1)
Minaur Zlatna — C.I.L. Gherla 0—1 (0—1)
Minerul Bihor — Arieşul Cîmpia Turzii 3—1 (2—0)
Industria sîrmei Cîmpia Turzii — Arieşul Turda 2—0 (0—0)
Unirea Alba Iulia — C.I.L. Blaj 2—0 (2—0)
Tehnofrig Cluj — Metalul Aiud 1—3 (0—0)

(Corespondenţi : M. Susan, A. Verdeş, N. Băişan, M. Domiţian, P. Tonea, I. Filipescu şi E. Fehervari).

1. Arieşul Turda	25	16	4	5	50—24	32
2. Ind. sîrmei C. T.	25	15	4	6	48—21	30
3. Unirea Dej	25	14	6	5	39—20	30
4. Aurul Brad	25	12	3	10	31—28	27
5. Minaur Zlatna	25	10	6	9	30—25	26
6. C.I.L. Blaj	25	12	2	11	29—30	26
7. Unirea Alba Iulia	25	10	5	10	28—30	25
8. Metalul Aiud	25	11	3	11	29—34	25
9. Minerul Bihor	25	11	0	14	30—43	22
10. Soda Ocna Mureş	25	9	4	12	28—45	22
11. C.I.L. Gherla	25	9	3	13	30—30	21
12. Dermata Cluj	25	6	7	12	21—33	19
13. Arieşul C. Turzii	25	7	3	15	20—30	17
14. Tehnofrig Cluj	25	5	6	14	12—32	16

(Echipele Arieşul Turda, Unirea Dej şi Industria sîrmei Cîmpia Turzii au fost sancţionate cu cîte 4 puncte).

Etapa viitoare: Arieşul Turda — Tehnofrig Cluj (3—0), Dermata Cluj — Unirea Alba Iulia (0—1), C.I.L. Blaj — Minaur Zlatna (0—3), Unirea Dej — Soda Ocna Mureş (1—4), Metalul Aiud — Industria sîrmei Cîmpia Turzii (0—3), C.I.L. Gherla — Minerul Bihor (0—1), Arieşul Cîmpia Turzii — Aurul Brad (0—1).

SERIA a X-a

Minerul Cavnic — C.I.L. Sighetul Marmaţiei 3—1 (3—0)
Topitorul Baia Mare — Rapid Jibou 2—3 (1—2)
Recolta Salonta — Minerul Baia Sprie 2—0 (1—0)
Unirea Zalău — Bihoreana Marghita 2—0 (1—0)
Victoria Carei — Constructorul Baia Mare 3—1 (1—0)
Minerul Baia Borşa — Bradul Vişeu 1—0 (1—0)
Someşul Satu Mare — Voinţa Carei 4—0 (2—0)

(Corespondenţi : Z. Debreţeni, T. Teodor, Gh. Cotrău, M. Bonţoiu, Tr. Silaghi, C. Ureş şi Z. Kovacs).

1. Victoria Carei	25	18	2	5	86—18	38
2. Minerul Cavnic	25	16	3	6	37—25	35
3. Topitorul B. M.	25	11	5	9	44—28	27
4. Bihoreana Marg.	25	13	1	11	48—40	27
5. Minerul B. S.	25	11	3	11	37—33	25
6. Bradul Vişeu	25	10	5	10	22—30	25
7. Voinţa Carei	25	12	1	12	32—52	25
8. Recolta Salonta	25	11	2	12	25—34	24
9. Rapid Jibou	25	9	5	11	32—47	23
10. Minerul Borşa	25	10	2	13	31—35	22
11. C.I.L. Sighet	25	10	2	13	32—38	22
12. Unirea Zalău	25	9	4	12	25—35	22
13. Someşul S. M.	25	8	4	13	28—35	20
14. Constr. B. M.	25	7	1	17	25—54	15

Etapa viitoare : Rapid Jibou — Someşul Satu Mare (1—2), Minerul Baia Sprie — Victoria Carei (0—5), Constructorul Baia Mare — Minerul Baia Borşa (0—3), Voinţa Carei — Minerul Cavnic (1—6), C.I.L. Sighet — Recolta Salonta (0—2), Bihoreana Marghita — Topitorul Baia Mare (0—5), Bradul Vişeu — Unirea Zalău (0—2).

SERIA a XI-a

Gaz metan Mediaş — Unirea Cristuru Secuiesc 6—1 (2—0)
Textila Odorheiul Secuiesc — Lacul Ursu Sovata 3—0 (neprezentare)
Someşul Beclean — Foresta Bistriţa 3—2 (0—2)
Minerul Bălan — Viitorul Tg. Mureş 0—0
Forestierul Tg. Secuiesc — Vitrometan Mediaş 2—0 (0—0)
Oltul Sf. Gheorghe — Mureşul Topliţa 2—0 (1—0)
Viitorul Gheorghieni — Carpaţi Covasna 1—0 (0—0)

(Corespondenţi : R. Zamfir, A. Pialoga, G. Platon, R. Bortoş, P. Ion, Gh. Eriotă şi Cs. Malnasi).

1. Gaz metan Mediaş	25	17	5	3	76—15	39
2. Textila Odorhei	25	17	4	4	57—25	38
3. Viitorul Tg. Mureş	25	12	5	8	37—35	29
4. Viit. Gheorghieni	25	12	3	10	32—38	27
5. Lacul Ursu Sovata	25	10	6	9	39—49	26
6. Minerul Bălan	25	10	5	10	33—28	25
7. Oltul Sf. Gh.	25	11	2	12	64—36	24
8. Vitrometan Mediaş	25	12	3	10	34—29	23
9. Unirea Cristur	25	8	7	10	39—36	23
10. Forest. Tg. Sec.	25	9	5	11	36—36	23
11. Mureşul Topliţa	25	8	4	13	34—50	20
12. Someşul Beclean	25	8	3	14	23—72	19
13. Carpaţi Covasna	25	6	6	13	34—47	18
14. Foresta Bistriţa	25	5	2	18	25—76	12

(Echipa Vitrometan Mediaş a fost penalizată cu 4 puncte).

Etapa viitoare : Viitorul Tg. Mureş — Textila Odorhei (0—2), Mureşul Topliţa — Gaz metan Mediaş (0—4), Unirea Cristur — Oltul Sf. Gheorghe (1—3), Vitrometan Mediaş — Viitorul Gheorghieni (1—1), Lacul Ursu Sovata — Someşul Beclean (1—2), Carpaţi Covasna — Forestierul Tg. Secuiesc (1—2), Foresta Bistriţa — Minerul Bălan (0—6).

SERIA a XII-a

Tractorul Braşov — Torpedo Zărneşti 2—1 (1—0)
Lotrul Brezoi — I.C.I.M. Braşov 2—1 (1—0)
Textila Sebeş — Metalul Copşa Mică 0—1 (0—1)
C.S.U. Braşov — Chimica Tîrnăveni 5—0 (2—0)
Independenţa Cisnădie — U.P.A. Sibiu 2—0 (1—0)
C.F.R. Sighişoara — Chimia Victoria 2—1 (1—0)
Oltul Rm. Vîlcea — Carpaţi Braşov 2—2 (1—1)

(Corespondenţi : G. Lorac, I. Zidaru, D. Lădaru, C. Chiriac, I. Andrei, I. Turjan şi P. Giornoiu).

1. Tractorul Braşov	25	15	6	4	54—21	36
2. Carpaţi Braşov	25	13	3	9	37—19	29
3. I.C.I.M. Braşov	25	11	6	8	34—19	28
4. Metalul C. M.	25	12	3	10	32—23	27
5. Indep. Cisnădie	25	12	2	11	37—33	26
6. CFR Sighişoara	25	10	6	9	26—35	26
7. Chimia Victoria	25	11	3	11	43—40	25
8. Lotrul Brezoi	25	10	5	10	27—41	25
9. Oltul Rm. V.	25	8	8	9	37—38	24
10. CSU Braşov	25	8	7	10	31—32	23
11. UPA Sibiu	25	6	10	9	25—30	22
12. Chimia Tîrnăveni	25	8	6	11	27—44	22
13. Torpedo Zărneşti	25	8	4	13	32—29	20
14. Textila Sebeş	25	8	1	16	23—53	13

(Echipa Textila Sebeş a fost penalizată cu 4 puncte).

Etapa viitoare : I.C.I.M. Braşov — Oltul Rm. Vîlcea (1—2), U.P.A. Sibiu — Textila Sebeş (0—2), Carpaţi Braşov — Independenţa Cisnădie (0—1), Metalul Copşa Mică — C.F.R. Sighişoara (1—1), Chimia Victoria — C.S.U. Braşov (3—0), Torpedo Zărneşti — Lotrul Brezoi (0—1), Chimica Tîrnăveni — Tractorul Braşov (0—7).

LA C.E. DE BOX DE LA BELGRAD

COMPLEXA MUNCĂ DE PREGĂTIRE A ASIGURAT SUCCESUL PUGILIȘTILOR ROMÂNI

Luni seara, în gara Dunav din Belgrad, un frînar cocoțat pe locomotiva care aducea trenul de București în stație, a recunoscut pe peron — după fotografiile din ziare și după imaginile televizate — pe boxerii români și i-a salutat, scoțîndu-și prietenește chipiul, oferindu-ne astfel un frumos omagiu anonim. Nu mai puțin impresionantă a fost primirea în noapte pe care admiratorii boxului din Timișoara — în frunte cu arbitrul Ladislau Krauser — au pregătit-o băieților noștri. Primul buchet de trandafiri, pe pămîntul patriei, acolo l-au primit proaspeții campioni și împrejurarea trebuie pusă în legătură și cu faptul că primul dintre ei este bănățean (Gruiescu).

Acum, cînd medaliații (7 din cei 10 participanți) și copleșiți de onoruri și mărturii de simpatie, boxerii au ajuns acasă, se cuvine să arătăm cîteva din elementele care au contribuit la obținerea acestei foarte bune performanțe. Într-o convorbire, purtată la Belgrad, cu antrenorul federal *Alexandru Vlad*ar, dînsul considera că meritul trebuie căutat în primul rînd în *complexa muncă de pregătire*. În ultima etapă a preparativelor s-a constatat *o schimbare radicală în mentalitatea boxerilor, care au acceptat rigorile unor antrenamente intense*. În acest sens, colectivul mai redus de antrenori a asigurat o atmosferă generală bună și a impus o disciplină mai riguroasă. Transformarea concepției de muncă s-a vădit firește și în sălile clubu-riilor fruntașe (Dinamo, Steaua, Constructorul Galați), fără de care progresul nu este de conceput în sînul unei selecționate naționale. *Volumul de muncă a crescut*, antrenorii s-au arătat mai preocupați de viața extra-sportivă a elevilor lor.

Cei ce adesea, la Belgrad, și-au pus întrebări privitoare la succesele pugilismului românesc, au ajuns la concluzii interesante. Prima observație a specialiștilor privește *creșterea valorii tehnice a boxerilor români*, recunoscuți pînă nu de mult doar pentru combativitatea lor. La temelia rezultatelor bune stă însă și *o eficace pregătire fizică*, dublată de *o excelentă rezistență în condițiile unui turneu îndelungat*. Ceea ce a impresionat cu deosebire asistența a fost *stilul combativ, bazat pe mult temperament*, cu care pugiliștii români s-au impus în fața multor adversari cu meritată faimă. Vitalitatea băieților noștri nu ar explica însă totul, dacă nu am lua în considerare și *o apreciabilă creștere în maturitatea lor tactică, în respectul lor față de disciplina tactică indicată de antrenori*.

Dintr-un lot cu asemenea virtuți, nu e de mirare că *Toma Hladni*, redactorul de specialitate al cotidianului „*Sport*“ din Belgrad, l-a ales tocmai pe *Simion Cuțov* pentru a desemna pe cel mai bun dintre campionii europeni. Clasamentul celor mai redutabili boxeri — în care Simion Cutov a fost preferat chiar și localnicului Mate Parlov — arată astfel: 1. CUȚOV, 2. *Parlov*, 3. *Cosentino*, 4. *Beneș*, 5. *Gruiescu*, 6. *Förster*, 7. *Lemeșev*, 8. *Klimanov*, 9. *Csjef*, 10. *Zasipko*, 11. *Ulianici*. Faptul că doi boxeri români figurează pe primele 5 locuri, confirmă concluziile anterioare. Și, de asemenea, nu-i lipsit de importanță faptul că același ziar, alături de cei 11 campioni europeni, a dedicat un singur portret celui pe care-l numește în titlu „*fenomenalul român Gabriel Pometcu*“!

Victor BANCIULESCU

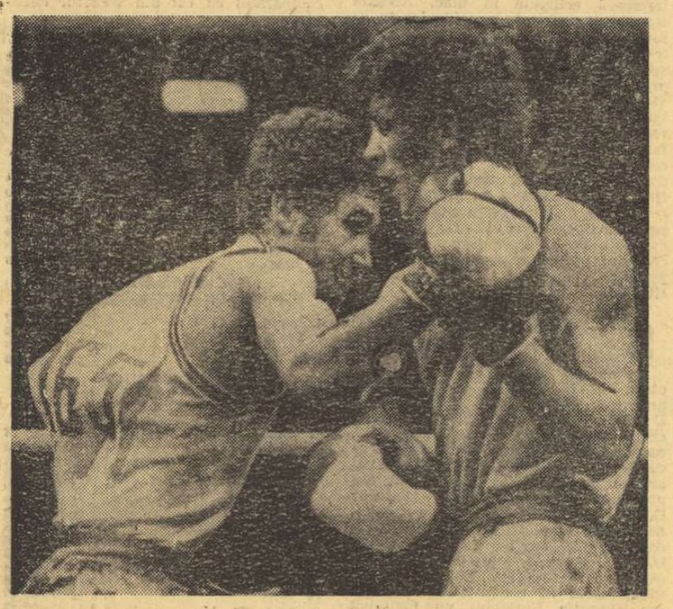

Gabriel Pometcu (în stînga) străpunge din nou garda polonezului Gotfryd cu un croșeu de dreapta

„ROMÂNUL CUȚOV, PRIMUL BOXER AL CAMPIONATELOR EUROPENE“

— Scrie cotidianul iugoslav „Sport“ —

BELGRAD, 11 (Agerpres). — Ziarele care au apărut luni la Belgrad comentează pe larg succesele repurtate de pugiliștii români la cea de a 20-a ediție a campionatelor europene. Ziarul „**SPORT**“ publică o reușită fotografie a campionului european Simion Cutov, în timpul proclamării sale ca învingător în finala susținută în compania polonezului Tomczyk. Titlul care domină întreaga pagină a rubricii de box, sună astfel: „**Românul Cuțov, primul boxer al campionatelor**“. În subtitlul reportajului, se poate citi: „**Simion Cuțov, campion european de tineret, a învins la Belgrad un deținător al centurii la seniori, pe polonezul Tomczyk, campion european la Madrid**“. În cuprinsul articolului se elogiază stilul spectaculos de luptă al lui Cuțov, arătîndu-se că românul are lovituri puternice, aproape nefirești, mișcările sale fiind totuși grațioase. Ca urmare a acestor performanțe, Cuțov — care a trecut printr-o serioasă sită, eliminîd în cel mai spectaculos meci al campionatelor pe sovieticul Solomin — a devenit personalitatea nr. 1 a boxului european.

Ziarul „**POLITIKA**“ scrie, printre altele: „**De cîțiva ani boxerii români mențin o medie ridicată a rezultatelor, situîndu-se printre primii din Europa. Ei au o vedetă în Cuțov, de departe cel mai bun boxer român**“. Ziarul publică fotografiile celor mai redutabili campioni europeni, printre care se află și cea a lui Simion Cuțov. Cunoscutul antrenor iugoslav, fostul campion **Pavle Șovljanski**, scrie un interesant reportaj în ziarul „**BORBA**“ din care spicuim: „**Am crezut că niciodată nu voi mai urmări un meci atît de pasionant, ca cel dintre renumitul Lázló Papp și tehnicul boxer sovietic Boris Tișin, pe care l-am văzut în 1953. După două decenii, datorită lui Cuțov și Solomin am asistat la o reeditare memorabilă. A fost un meci pentru toate gusturile — loviturile executate cu o tehnică perfectă au alternat cu o luptă fără menajamente**“. Comentînd comportarea boxerilor români, Șovljanski afirmă că românii au fost excepționali. Pugiliștii români, scrie autorul, au arătat o excepțională pregătire fizică, combativitate, insistență în atac și rezistență deosebită.

LA C. E. DE HALTERE

ION HORTOPAN PE LOCUL IV LA CATEGORIA MUSCĂ

MADRID, 11 (Agerpres). — Campionatele europene de haltere de la Madrid au fost marcate încă din prima zi de o mare surpriză: eliminarea principalului favorit al categoriei muscă, polonezul Zygmunt Smalcerz, campion olimpic, care a ratat încercările la stilul smuls. Titlul de campion al Europei a revenit maghiarului **Lajos Szüks** cu rezultatul de 225 kg la totalul celor două stiluri (smuls și aruncat). El a fost urmat în clasament de **Karol Köszegi** (Ungaria) — 217,5 kg și **Boleslav Pachol** (Cehoslovacia) — 210 kg.

Cei doi concurenți români, **Ion Hortopan** și **Zoro Fiat** au ocupat locurile 4 și, respectiv, 6 cu 207,5 kg și 195 kg. Hortopan s-a clasat al 4-lea la stilul smuls, cu 90 kg (cu 5 kg mai puțin decît la J.O.) și pe locul 5 la stilul aruncat, cu 117,5 kg. Dacă ar fi putut obține medalia de bronz!

JUNIORUL CORNEL LECA PE PRIMUL LOC LA TURNEUL DE LUPTE DE LA VARȘOVIA

VARȘOVIA, 11 (Agerpres). — La turneul internațional de lupte greco-romane rezervat juniorilor, desfășurat sîmbătă și duminică în capitala R. P. Polone, sportivul român **Cornel Leca** a avut o frumoasă comportare, cucerind primul loc la categoria semigrea.

sportul în lume

„INTERNAȚIONALELE“ ROMÂNIEI: O REUȘITĂ PROPAGANDĂ PENTRU TIR

REPREZENTANȚII NOȘTRI AU CUCERIT CELE MAI MULTE TITLURI [5]

Întrecerile s-au bucurat de aprecieri favorabile

De la organizarea campionatelor europene de tir (1955), poligonul Tunari s-a dovedit mereu o gazdă primitoare pentru campionatele internaționale ale României. **Și cea de a XVI-a ediție a tradiționalei competiții s-a bucurat de o organizare impecabilă, iar valoarea întrecerilor vorbește de la sine, atît prin numărul concurenților** (din 19 țări), care au luat startul, cît și prin nivelul rezultatelor. La o serie de probe (armă liberă calibru redus 60 de focuri culcat, la 3x40 focuri, armă standard 60 de focuri culcat juniori, skeet și pistol calibru mare) au fost obținute cifre excelente, unele egale cu recordurile mondiale, altele întrecîndu-le pe cele europene.

În acest cadru de elită, **reprezentanții țării noastre au înscris succese de prestigiu, cucerind cel mai mare număr de titluri (cinci), trei medalii de argint și șase de bronz în cele 18 probe cuprinse în programul competiției** (la skeet juniori și mistreț alergător nu s-au acordat titluri). Despre pușcașii **Ilie Codreanu, Nicolae Rotaru, juniorii Laurențiu Ilovici, Grațian Calotă, skeetistul Gheorghe Sencovici, specialistele probei de pistol Ana Buțu și Anișoara Matei**, se poate spune că au corespuns valoric. Desigur, cărțile de vizită ale **lui Marcel Roșca și Dan Iuga** i-ar fi recomandat cu mai multă pregnanță în lupta pentru întîietate la pistol viteză, iar pe ultimul și la pistol liber. Dar, să nu uităm, ne aflăm abia la jumătatea primului an preolimpic și nu trebuie să ne îngrijoreze faptul că ei nu au atins încă de pe acum indicii cei mai ridicați, chiar dacă la anul au loc campionatele lumii. Deși cifrele obținute nu sînt — în condițiile amintite — la plafonul posibilităților lor, ei au ocupat totuși locuri onorabile la pistol viteză.

Evoluții slabe sîntem, însă, nevoiți să consemnăm la probele de pușcă rezervate fetelor. În general, trăgătoarele noastre nu reușesc, încă, să depășească baremurile pentru a putea concura la valorile din arena internațională. Asupra unor carențe care continuă să se mențină în instruirea țintașilor ca și în unele probe masculine (talere aruncate din șanț) vom mai reveni.

Limitîndu-ne la aceste scurte considerații, vom sublinia încă o dată reușita competiției de patru zile de la Tunari, atestată și de cîteva declarații:

PAUL TERRY — conducătorul delegației sportive a Marii Britanii:

„Poligonul Tunari este unul dintre cele mai frumoase și moderne pe care le-am văzut și de aceea este o mare plăcere să concurezi aici. Aceasta este și explicația prezenței numeroșilor trăgători și de o ridicată valoare, iar rezultatele au fost pe măsura lor. Aș vrea să-mi exprim și pe această cale mulțumirile pentru căldura cu care am fost înconjurați pe tot timpul ședерii noastre la București. Apreciem foarte mult eforturile pe care le face dl. G. Barani, secretarul general al federației dv. și președintele Confederației europene de tir, pentru dezvoltarea acestui sport. În semn de recunoștință din partea noastră i-am decernat titlul de vicepreședinte onorific al Federației de tir din Marea Britanie“.

LADISLAV FALTA — medaliat cu argint (pistol viteză) la J.O. și antrenorul pistolarilor cehoslovaci la București: „**Întrecerile, în general, dar mai ales cele de la pistol viteză și calibru mare, au fost de o rară spectaculozitate și deosebit de disputate. Îmi pare rău că, nefiind în plenitudinea mijloacelor, nu am putut concura și eu, mulțumindu-mă să asist doar ca antrenor**“.

MICHELLANGELO BORIELLO — conducătorul lotului de țintași italieni, cunoscut arbitru internațional: „**Am fost deseori oaspetele Bucureștiului. De fiecare dată am venit cu plăcere în România, unde am mulți prieteni și unde am asistat mereu la concursuri de o înaltă ținută. Și acum întrecerile s-au situat la un nivel superior. Forul dv. de specialitate și-a făcut datoria din plin organizînd excelent competiția. Felicitări pentru Codreanu și Rotaru, doi trăgători excelenți la probele olimpice de pușcă**“.

MIHAI TOADER — director de concurs și antrenorul „**Internaționalele**“ **României s-au ridicat la un nivel superior, multe dintre titluri fiind cîștigate cu rezultate de valoare. Dintre oaspeți, mai bine s-au prezentat reprezentanții R. D. Germane, Franței și Cubei. Cred că și din punct de vedere organizatoric, întrecerile au avut asigurate cele mai bune condiții**“.

ELADIO VALLDUVI (Spania) — cîștigătorul „Mareluiu premiu Carpați“ la talere aruncate din șanț: „**Am concurat cu mare plăcere la Tunari, unde am avut și satisfacția să ies învingător la proba mea preferată, cu un record personal. Am participat la un concurs de anvergură, reușit din toate punctele de vedere**“.

C. COMARNISCHI
T. RĂBȘAN

Românul Nicolae Rotaru *și francezul* Gilbert Emptaz, *doi dintre protagoniștii celei de-a XVI-a ediții a „Internaționalelor“ de la Tunari*
Foto: D. NEAGU

In „interzonal“

TAL ÎNVINS DE HÜBNER...

LENINGRAD, 11 (Agerpres). Turneul interzonal de șah a continuat cu partidele întrerupte din primele runde. Fără să reia jocul, cehoslovacul Smejkal a cedat partidele cu Uhlmann și Gligorici. Kuzmin a cîștigat la Tukmakov, iar Karpov l-a învins pe Cuellar. S-au terminat remiză partidele Larsen — Torre, Taimanov — Cuellar și Rukavina — Cuellar. Fostul campion mondial Mihail Tal, a pierdut partida amînată din runda a 4-a cu Hübner.

După 6 runde, în clasament conduce marele maestru danez Bent Larsen, cu 5½ puncte, urmat de Byrne (S.U.A.) — 5 p, Karpov (U.R.S.S.) — 4½ p, Korcinoi (U.R.S.S.) — 4 (1) p, Kuzmin (U.R.S.S.) — 4 p, Gligorici (Iugoslavia), Radulov (Bulgaria), Torre (Filipine) — 3 p etc.

CAIACIȘTII ROMÂNI VICTORIOȘI ÎN „REGATA NOTTINGHAM“

Unul dintre cele mai importante concursuri ale sezonului de caiac-canoe s-a desfășurat, la sfîrșitul săptămînii, în localitatea engleză **Nottingham.** La startul probelor de viteză și fond au luat parte zeci de echipaje din Ungaria, Italia, Suedia, Anglia și alte țări cu tradiție în acest sport.

Sportivii români, prezenți și ei la această regată internațională, s-au impus cu autoritate, reușind să realizeze **o suită de victorii în probele de caiac.** Astfel, în cursa de **caiac dublu 10 000 m, Costel Coșniță și Vasile Simiocenco** au trecut primii linia de sosire, înaintea unor valoroși adversari. De asemenea echipajul român, alcătuit din **Roman Vartolomeu și Ion Draguschi** au obținut primul loc la **caiac dublu,** pe distanța cea mai mică — **500 m.**

În fine, atît echipa masculină cît și cea feminină a României a cucerit victoria în confruntarea ștafetelor.

CAMPIONATE ȘI CUPE DE FOTBAL ÎN EUROPA

PORTUGALIA: Campionatul primei ligi, s-a încheiat cu victoria cunoscutei formații Benfica Lisabona, care a realizat 58 de puncte din 30 de meciuri disputate, performanță extrem de rară în istoria campionatelor naționale. Fotbaliștii de la Benfica nu au pierdut nici un meci, cîștigînd 28 de partide și terminînd la egalitate două. Rezultatele înregistrate în ultima etapă: Benfica — Montijo 6—0 (! !); Belenenses — Barreirense 4—2; Setubal — Sporting 2—0; F. C. Porto — Coimbra 3—0; Guimaraes — Leixoes 2—1; Farense — Boavista 2—0; Cuf — Atletico 2—1; Tomar — Beira Mar 8—1 (! !).

Clasamentul final: 1. Benfica Lisabona — 58 p; 2. Belenenses — 40 p; 3. Setubal — 38 p. etc.

ELVEȚIA: Campionatul a fost cîștigat de formația F. C. Basel, care a totalizat 39 de puncte din 26 meciuri. Rezultate din ultima etapă: Chaux de Fonds — St. Gall 0—1; Lausanne — Chiasso 8—0 (! !); Lugano — Servette Geneva 0—1; Winterthur — Fribourg 4—2; Young Boys Berna — F. C. Basel 2—3; F. C. Zürich — Grasshoppers Zürich 3—1; Sion — Grenchen 2—0.

Clasament final: 1. F. C. Basel — 39 p; 2. Grasshoppers Zürich — 35 p; 3. Sion — 33 p. Clasate pe ultimele două locuri, echipele Fribourg și Grenchen au retrogradat în divizia secundă.

SPANIA (s-au disputat meciurile tur ale sferturilor de finală ale „Cupei“): Castellon — Betis Sevilla 4—0; Deportivo Coruna — Malaga 0—2; Sevilla — Atletico Bilbao 0—0; Granada — Gijon 1—1.

AUSTRIA (etapa a 27-a): A.S.K. Linz — Eisenstadt 4—1; Rapid Viena — Austria Salzburg 2—0; F. C. Vienna — Sturm Graz 1—1; A. K. Graz — Bregenz 4—2; Alpine Donawitz — Austria Klagenfurt 2—0; Wiener Sport Club — Voest Linz 1—0.

Clasament: 1. **Wacker Innsbruck** — 35 p (două jocuri mai puțin disputate); 2. Rapid Viena — 35 p (un joc mai puțin disputat); 3. A.S.K. Linz — 33 p.

ALTE REZULTATE

● Federația internațională de fotbal a anunțat că meciul de baraj dintre echipele Chile și Peru se va disputa la 5 august la Montevideo. După cum se știe, aceste două formații au evoluat în preliminariile campionatului mondial în grupa a 3-a sud-americană. În cele două jocuri directe, ele au obținut victoria pe rînd cu același scor: 2—0, astfel că pentru desemnarea cîștigătoarei acestei grupe s-a recurs la un meci de baraj, învingătoarea partidei de la Montevideo va întîlni pentru calificarea în turneul final al campionatului mondial selecționata U.R.S.S., cîștigătoarea grupei a 9-a europene.

● În prima zi a turneului internațional de fotbal (rezervat echipelor de tineret) de la Lille, echipa braziliană Botafogo a terminat la egalitate: 1—1 cu formația franceză Nancy. În celelalte trei partide disputate s-au înregistrat următoarele rezultate: A. C. Milan — Legia Varșovia 0—0; Ajax Amsterdam — F. C. Croix (Franța) 1—1; Benfica Lisabona — Dinamo Kiev 0—0.

● În cadrul turneului internațional de juniori de la Bratislava, echipa cehoslovacă Banska Bystrica a învins cu scorul de 6—0 (4—0) formația A.S.V. Vorwärts (R. D. Germană). Într-un alt joc, Tatran Prešov (Cehoslovacia) a dispus cu 3—1 (1—1) de Odra Opole (Polonia).

ANGLIA A CÎȘTIGAT TURNEUL U.E.F.A.

● În finală: Anglia — R.D.G. 3—2 (după prelungiri) ● Italia pe locul III

ROMA 11 (Agerpres). — Cea de-a 26-a ediție a tradiționalei competiții internaționale de fotbal pentru juniori, „Turneul U.E.F.A.“, s-a încheiat la Florența cu victoria selecționatei Angliei, care reeditează astfel performanța din ultimii doi ani.

În finala turneului, disputată la Florența, **tinerii fotbaliști englezi au învins, după prelungiri, cu scorul de 3—2 formația R. D. Germane.** La sfîrșitul timpului regulamentar de joc, scorul a fost egal: 2—2 (1—1). Golurile au fost marcate de **Hornsby** (min. 22 și 62) și **Phillips** (min. 87), respectiv, **Schade** (min. 10) și **Reidiger** (min. 69). În partida pentru locurile 3—4, reprezentativa **Italiei** a întrecut cu scorul de 1—0 (1—0) formația **Bulgariei.** Punctul victoriei a fost înscris în minutul 30 de **De Solati.**

VEȘTI DIN ȚĂRILE SOCIALISTE

111 CLUBURI STUDENȚEȘTI

Asociația sportivă a studenților (A.Z.S.) numără astăzi 50 726 de membri, pentru prima oară în istoria ei de 55 de ani depășind frumoasa cifră de 50 000. Altfel spus, aproape un sfert din tineretul polonez care studiază în învățămîntul superior face parte din această asociație. Organizația sportivă studențească posedă în prezent 111 cluburi, dintre care trei sînt specializate, 13 se află în incinta universităților, iar restul sînt unități de perspectivă, funcționînd la nivelul școlilor medii.

Din anul 1970, reprezentanți ai A.Z.S.-ului au cîștigat 181 de titluri de campioni ai Poloniei, 150 de titluri de vicecampioni și au ocupat de 140 de ori locul III — bilanțul de mai sus vorbind grăitor despre rezervele și posibilitățile sportului studențesc din Polonia. Membrii A.Z.S. furnizează în prezent cadre de nădejde în diversele reprezentative naționale, sportivii studenți reprezentînd 51 la sută din lotul de canotaj al țării, 37,5 la sută din cel de yachting, 33,3 la sută din cel de rugby, 25 la sută din lotul de judo, 23,5 la sută din cel de volei și 20,5 la sută din lotul de atletism.

Asociația sportivă a studenților organizează, la interval de doi ani, campionate naționale „de casă“, care se bucură de o mare popularitate, numărînd la start mii și mii de studenți și studente, numărul acestora ridicîndu-se — în 1971 — la 7 600. Interesante sînt, de asemenea, competițiile de masă cu caracter local, cum ar fi Varșoviada, deschisă studenților din centrul universitar al capitalei, Campionatele universitare ale Litoralului, Cupa celui mai bun student înotător.

Sărbătoare la Zenița

Într-o frumoasă zi de primăvară, în orașul Zenița din R.S.F. Iugoslavia a fost inaugurat un nou stadion, dar al metalurgiștilor de la Celik, un dar făcut echipei din prima categorie ce-i poartă numele. Stadionul, mîndria edililor, are o capacitate de 30 000 locuri, din care 10 000 beneficiază de acoperișul tribunelor. Construcția mai cuprinde două săli de sport, două restaurante, un minimagazin universal.

La inaugurare, cu prilejul partidei amicale de fotbal Celik — Steaua roșie Belgrad, stadionul a fost plin pînă la refuz. În toamnă, noua și frumoasa bază sportivă din orașul metalurgiștilor iugoslavi va fi completată cu o instalație de nocturnă.

LA REVEDERE, KARIN

„M-am hotărît să spun adio sportului de performanță. A continua să concurez la marile competiții, și-ar avea rostul numai în cazul în care aș mai putea participa la Olimpiada de la Montreal. Dar pînă atunci mai este multă vreme de așteptat și nu mai cred că voi mai putea fi în forma necesară pentru o competiție de asemenea anvergură...“ — *aceasta este declarația pe care a făcut-o ziaristilor renumita gimnastă din Republica Democrată Germană, maestra emerită a sportului Karin Janz. Excelentă sportivă, una din cele mai populare din țara sa, a cucerit la J. O. de la München două medalii de aur, două de argint și una de bronz, la probele de gimnastică feminină.*

Acum, Karin se va putea dedica integral studiilor sale de medicină, promițînd ca peste cîțiva ani să se întîlnească din nou cu gimnastica, de astă dată însă în calitate de medic sportiv.

Împreună cu Karin Janz, o altă renumită sportivă din R.D.G. și-a anunțat retragerea. Este vorba de Erika Zuchold, colegă de întreceri cu prima, împărțind cu ea adesea laurii marilor concursuri internaționale.

ILDIKO BOBIȘ, floretișa clubului Vasas din Budapesta, este o figură binecunoscută pe planșele marilor turnee de scrimă. Colecția sa de trofee și medalii dovedește că ea a jucat un rol de seamă în multe din aceste competiții. Campioană mondială pe echipe în 1967, medaliată cu argint la C.M. din 1969 și la J.O. de la München, ea se pregătește, acum, pentru „mondialele“ de la Göteborg
Foto: M.T.I. — Budapesta

310 MILIOANE DOLARI PENTRU J. O. DE LA MONTREAL

MONTREAL, 11 (Agerpres). — Guvernul canadian a depus un proiect de lege în Camera Comunelor prin care autorizează finanțarea Jocurilor olimpice din 1976 prin emisiunea unei monezi comemorative, emisiuni speciale de timbre filatelice și organizarea unei loterii pe plan național. Această modalitate de finanțare a Olimpiadei ar fi necesară, potrivit aprecierilor Comitetului de organizare, pentru acoperirea cheltuielilor de construcție a bazelor sportive, cheltuieli estimate la 310 milioane de dolari.

În ceea ce privește problema amenajării satului olimpic, guvernul nu s-a pronunțat, lăsînd la latitudinea Comitetului de organizare să ia o hotărîre. Pe de altă parte, C.I.O. a precizat că satul olimpic trebuie să fie construit, ca și la trecutele ediții, într-un sector special al Complexului olimpic, fiind rezervat numai participanților la J.O.

ILIE NĂSTASE CÎȘTIGĂTOR DETAȘAT

(Urmare din pag. 1)

ținut lui Tilden, Drobny, Hoad, Pietrangeli, Laver — este acum a doua oară cucerit de asul român al rachetei. **Este, totodată, a 9-a sa victorie de turneu obținută în actualul sezon. După Roland Garros, succesul de la Roma confirmă valoarea excepțională în care a ajuns tenismanul român.**

În urma acestei victorii, **Ilie Năstase își mărește considerabil avansul de puncte din clasamentul Marelui Premiu—F.I.L.T. El are acum cu aproape 100 de puncte mai mult decît cel de-al doilea clasat, italianul Adriano Panatta,** eliminat în „optimile“ turneului de la Roma (cotat la cat. A, acordînd 60 p primului clasat).

În ultima finală de la Foro Italico, cea de dublu bărbați, **J. Newcombe** (Australia) și **Tom Okker** (Olanda) au întrecut cu 6—3, 6—2, 6—4 perechea australiană **R. Case, G. Masters.**

TELEX ● TELEX ● TELEX ● TELEX ● TELEX ● TELEX

Au început campionatele universitare de atletism ale S.U.A., criteriu de selecție a atleților americani pentru universiada de la Moscova. În prima zi de concurs, Rod Milburn a stabilit cea mai bună performanță mondială a sezonului în proba de 120 y g — 13,1 sec. Dave Wottle a cîștigat cursa de o milă, în 3:37,1. De remarcat că pentru prima oară în istoria acestei probe, primii opt clasați au fost cronometrați sub 4 minute! Proba de săritură în înălțime a revenit lui Reynaldo Brown cu 2,23 m, secundat, cu același rezultat, de Tom Woods. Alte rezultate: 440 y — Maurice Peoples 45,0; 880 y — Skip Kent 1:47,2; 6 mile — Charles Maguire 28:19,3.

■

Cursa internațională ciclistă desfășurată la Martikues a revenit rutierului spaniol Louis Ocana, care l-a întrecut la sprintul final pe francezul Guy Sibille, ambii fiind cronometrați pe distanța de 89 km cu timpul de 2 h 08:00. Pe locurile următoare s-au clasat olandezul Joop Zoetemelk — la 1:10 și francezul Raymond Poulidor — la 1:30.

■

Cursa ciclistă de la Tallin a revenit tînărului rutier leton Andris Jacobson, cronometrat în clasamentul final, pe distanța de 1 440 km, cu timpul de 38 h 15:41. Pe locul doi s-a clasat Viktor Hrapov din Leningrad, la 3:37, iar pe locul trei Aleksandr Krasnov (Moscova) — la 4:17. Etapa a 10-a, în lungime de 120 km, a fost cîștigată de V. Kalinauskas, cronometrat cu timpul de 2 h 44:56.

■

Campionatele internaționale de golf ale Franței s-au desfășurat în acest an la Paris și au fost dominate de sportivii englezi, clasați pe primele trei locuri. A cîștigat Peter Oesterhuis, cu 280 p, urmat de Tony Jacklin (marele favorit al concursului) — 281 p și Maurice Benbridge — 285 p.

■

La Lens s-a disputat o întîlnire triunghiulară de înot între echipele Belgiei, Luxemburgului și o selecționată a Flandrei. Victoria a revenit înotătorilor belgieni, care au cîștigat 11 probe din cele 14 disputate, totalizînd 155 puncte. Pe locul secund s-a clasat selecționata Flandrei — 101 p, urmată de formația Luxemburgului — 62 p.

■

La Frankfurt pe Main se dispută faza finală a „Cupei campionilor europeni“ la hochei pe iarbă, competiție care reunește cele mai bune 12 echipe masculine de pe continent. Iată rezultatele înregistrate în ziua a doua: Warta Poznan (Polonia) — Vigevano (Italia) 7—5, (2—3); H. C. Hunslow (Anglia) — Egara Terrasa (Spania) 2—2 (0—1); H. C. Bruxelles — Huovit Helsinki 4—0 (2—0); F.C. Lyon — Rotweiss Wettingen (Elveția) 4—0 (0—0).

■

Pe circuitul de la Oulton Park (Anglia) s-a disputat un concurs internațional automobilistic, contînd pentru campionatul european (formula 5000). Victoria a revenit pilotului belgian Teddy Pilette care, concurînd pe o mașină „Chevron“, a parcurs 120 km în 42:25,6, cu o medie orară de 169,670 km. Pe locurile următoare s-au clasat englezii Peter Gethin și Steve Thompson — ambii pe „Chevron“.

Redacția și administrația: București, str. Vasile Conta nr. 16; telefoane: centrala 11.10.05, secția corespondenți 11.51.09, interurban 72 și 286; telex: sportrom buc. 180. Tiparul I. P. „Informația“, București 40 368

Biblioteca municipală Târgu-Mureș

PROLETARI DIN TOATE ȚĂRILE, UNIȚI-VĂ!

Sportul

ZIAR AL CONSILIULUI NAȚIONAL PENTRU EDUCAȚIE FIZICĂ ȘI SPORT

ANUL XXIX — Nr. 7442 | 4 PAGINI 30 BANI | Miercuri 13 iunie 1973

PREȘEDINTELE REPUBLICII VOLTA SUPERIOARĂ, GENERALUL SANGOULE LAMIZANA, A VIZITAT IERI CAPITALA ȘI JUDEȚUL ARGEȘ

Președintele Consiliului de Stat al Republicii Socialiste România, Nicolae Ceaușescu, împreună cu președintele Republicii Volta Superioară, Sangoule Lamizana, au făcut, marți dimineață, o vizită prin Capitală, care s-a desfășurat sub semnul prieteniei și solidarității militante ce animă țările noastre, al dorinței comune de a promova, la un nivel superior, conlucrarea bilaterală, pe baza stimei și respectului reciproc, a egalității în drepturi și avantajului mutual. Ea a prilejuit, în fapt, continuarea dialogului atît de rodnic început cu cîteva ore înainte, de data aceasta însă nu la masa convorbirilor, ci în cadrul unei reprezentative întreprinderi a industriei constructoare de mașini al cărei potențial și experiență prezintă un interes deosebit pentru dezvoltarea cooperării între cele două țări.

Această vizită a inaugurat seria contactelor directe cu realitățile românești, a întîlnirilor cu colectivele unor puternice unități industriale și agricole.

„Palatul Consiliului de Stat, ora 11,30. S-a încheiat primul schimb de vederi oficiale între conducătorii României și Voltei Superioare. Președinții Nicolae Ceaușescu și Sangoule Lamizana se îndreaptă spre primul obiectiv al vizitei : cartierul Titan.

Coloana de mașini străbate principale bulevarde ale orașului, împodobite, în această dimineață, cu drapelele de stat ale României și Voltei Superioare. Mii de bucureșteni au ținut să întîmpine și de această dată cu multă dragoste pe tovarășul Nicolae Ceaușescu, să-i salute cu prietenie pe solii poporului voltez.

Cea dintîi oprire are loc la intersecția a două cunoscute bulevarde — Leontin Sălăjan și Baba Novac. Ne aflăm în cartierul Titan, modern complex urbanistic, de dimensiunile unui adevărat oraș — ridicat în ultimii ani — unde trăiesc peste 200 000 de locuitori ai Capitalei.

În fața unei machete care înfățișează stadiul actual de dezvoltare a cartierului și care prefigurează, totodată, evoluția sa viitoare, arhitectul șef al Capitalei, Tiberiu Ricci, prezintă în acest sens cîteva date semnificative, subliniind că în această parte a Bucureștiului au fost construite 65 000 de apartamente, precum și școli, magazine, cinematografe, terenuri de sport.

Șeful statului voltez urmărește cu interes explicațiile date, remarcă concepția arhitectonică modernă a construcțiilor, soluțiile tehnologice folosite.

În continuare, sînt vizitate complexe comerciale din cartier. Președintele Sangoule Lamizana apreciază calitatea produselor.

Coloana oficială se îndreaptă spre cunoscutele uzine „Semănătoarea", coordonatoarea producției noastre naționale de mașini agricole, a cărei marcă de fabricație este răspîndită în numeroase țări, printre care și cele africane.

Colectivul acestei mari uzine bucureștene face înalților oaspeți o vibrantă și călduroasă primire.

Între președintele Republicii Volta Superioară, generalul Sangoule Lamizana și conducerea întreprinderii are loc un dialog cu privire la posibilitățile de cooperare economică, reciproc avantajoasă, în domeniul construcției de mașini agricole.

Conduși de Ioan Avram, ministrul industriei constructoare de mașini grele, oaspeții parcurg mai multe sectoare de fabricație ale uzinei.

La plecare, șeful statului Volta Superioară felicită întregul colectiv al uzinei „Semănătoarea" pentru succesele sale, pentru performanțele deosebite ale mașinilor agricole fabricate aici.

Vizita în Capitală a luat sfîrșit. Ea a prilejuit un prim contact cu realizările României socialiste, cu preocupările poporului nostru, aflat în plină activitate creatoare, de edificare a societății socialiste multilateral dezvoltate. Oaspeții au fost, totodată, martorii prestigiului și dragostei de care se bucură, din partea poporului, președintele Nicolae Ceaușescu, activitatea sa continuă depusă în folosul țării, prosperității necontenite a ei.

★

Președintele Republicii Volta Superioară, generalul Sangoule Lamizana, a plecat, marți după-amiază, într-o călătorie în județele Argeș și Brașov.

Șeful statului voltez a fost însoțit în această vizită de Constantin Drăgan, președintele Consiliului popular județean, de alte oficialități locale. La Brașov, oaspetele va vizita importante obiective ale industriei și agriculturii județului.

La intrarea în județul Argeș, înalții oaspeți sînt salutați cu căldură de Ion Dincă, președinte al Consiliului popular județean, Dumitru Petrescu, prim-vicepreședinte, de alte oficialități locale.

În drum spre hidrocentrala de pe Argeș se trece prin Pitești, Curtea de Argeș și alte localități — tot atîtea ocazii pentru solii poporului voltez de a aprecia ospitalitatea și căldura sentimentelor de prietenie ale poporului nostru.

Se vizitează la început centrala de la Vidraru, care furnizează țării 220 mw. În fața unei diagrame cu schema amenajărilor, oaspeții primesc explicații asupra caracteristicilor tehnice și capacității salbei de hidrocentrale de pe Argeș, care, în final, vor pulsa în sistemul energetic național aproape 500 mw.

Oaspeții iau cunoștință de faptul că ridicarea acestei hidrocentrale, ca și a următoarelor din seria de pe Argeș, face parte dintr-un vast program elaborat în vederea asigurării unei folosiri judicioase și complexe a resurselor energetice ale țării, necesară dezvoltării generale a economiei.

Complexul hidroenergetic are, de fapt, o triplă funcționalitate : pe lîngă furnizarea energiei electrice, el acționează ca un regulator al cursurilor riului Argeș și al altor cursuri de apă, protejînd regiuni întregi împotriva inundațiilor și, în același timp, asigură irigarea unei suprafețe de peste 100 000 ha.

Sînt toate acestea realizări prestigioase ce reține atenția prin performantele tehnice și eficiența lor economică și care au fost apreciate cu căldură de către oaspeți. „România — subliniază președintele Sangoule Lamizana — poate fi mîndră de conducătorul său, de toți fiii săi. Această operă de artă a tehnicii românești este răsplata unor eforturi susținute pentru propășirea țării".

Continuîndu-și călătoria, șeful statului Volta Superioară și persoanele care îl însoțesc au sosit, în seara aceleiași zile, la Brașov ; ei au fost salutați de Constantin Drăgan, președintele Consiliului popular județean, de alte oficialități locale. La Brașov, oaspetele va vizita importante obiective ale industriei și agriculturii județului.

AZI ÎN DIVIZIA A LA FOTBAL

O ETAPĂ CARE AR PUTEA ADUCE PRIMELE CLARIFICĂRI LA CEI DOI POLI AI CLASAMENTULUI

Campionatul se apropie de epilog. Au mai rămas, din această pasionantă ediție a competiției, numai 270 de minute de joc, 90 dintre ele urmînd a se consuma chiar astăzi, în cele opt partide, programate în cuplajul de pe stadionul „23 August" din Capitală și pe alte șase stadioane din țară. Încă un examen deci, antepenultimul, a cărui dificultate sporește direct proporțional cu cantitatea solicitărilor fizice și nervoase din această perioadă de veritabil maraton competițional și în același timp, cu fireasca duritate a întrecerii pe ultimii metri ai cursei de un an a campionatului republican.

Va fi oare această a 28-a etapă aceea care să aducă, cu un ceas mai devreme, lumină în zona luptei pentru supremație și un început de limpezire a apelor foarte tulburi din subsolul clasamentului ?

Parcurgînd cu privirea cele opt meciuri din programul zilei de azi putem afirma că echilibrul — cel puțin teoretic — pe care-l conferă miza competițională, ne duce la concluzia că toate întîlnirile au, fără excepție, o însemnătate deosebită și că, neexistînd dinainte învingători și învinși, lupta ni se pare foarte deschisă și orice rezultat final, posibil. De aceea poate acum, încercînd a trece în revistă partidele etapei a 28-a, nu vom mai proceda ca de o-

(Continuare în pag. a 3-a)

CLASAMENTUL ACTUAL

1. UNIV. CRAIOVA	27	13	9	5	48–33	35
2. Dinamo	26	14	4	8	39–29	32
3. C.F.R. Cluj	26	11	10	5	29–22	32
4. F.C. Argeș	27	11	7	9	39–26	29
5. Sport Club Bacău	27	11	7	9	30–32	29
6. Steaua	27	9	10	8	33–27	28
7. Steagul roșu	27	10	7	10	36–20	27
8. Jiul	27	11	5	11	35–37	27
9. Petrolul	27	9	9	9	20–28	27
10. C.S.M. Reșița	27	8	10	9	33–34	26
11. Rapid	27	7	11	9	27–25	25
12. F.C. Constanța	27	8	8	11	30–31	24
13. U.T.A.	27	7	10	10	30–34	24
14. A.S.A. Tg. Mureș	27	11	1	15	33–44	23
15. „U" Cluj	27	7	8	12	23–43	22
16. Sportul studențesc	27	4	12	11	28–48	20

PROGRAMUL DE ASTĂZI

Universitatea Craiova	– C.S.M. Reșița
A.S.A. Tg. Mureș	– Rapid
Sport Club Bacău	– Steagul roșu
„U" Cluj	– Dinamo
Sportul studențesc	– Petrolul
F.C. Constanța	– Jiul
F.C. Argeș	– C.F.R. Cluj
Steaua	– U.T.A.

Toate partidele încep la ora 17,30, cu excepția aceleia dintre **Steaua** și **U.T.A.** (în cuplaj, pe stadionul „23 August", cu întîlnirea **Sportul studențesc – Petrolul**) care începe la ora 19,15.

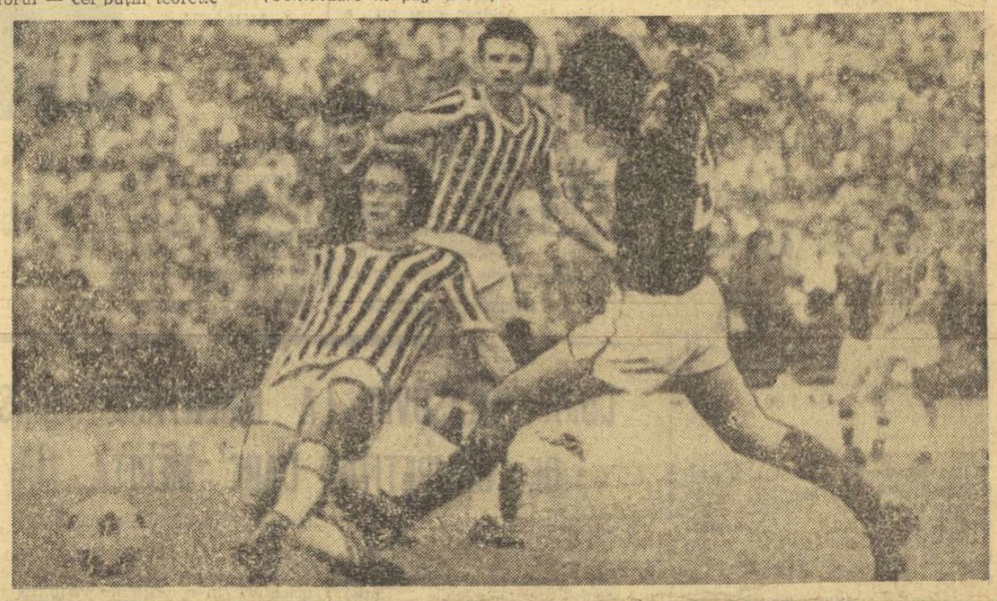

Față din meciul Rapid — Sportul studențesc (2—2), disputat duminică. Neagu șutează spre poartă, cu toată opoziția lui Ciocîrlan (tricou în dungi). Se mai văd, în planul al doilea, Petreanu și Kraus.

Foto : Drageș NEAGU

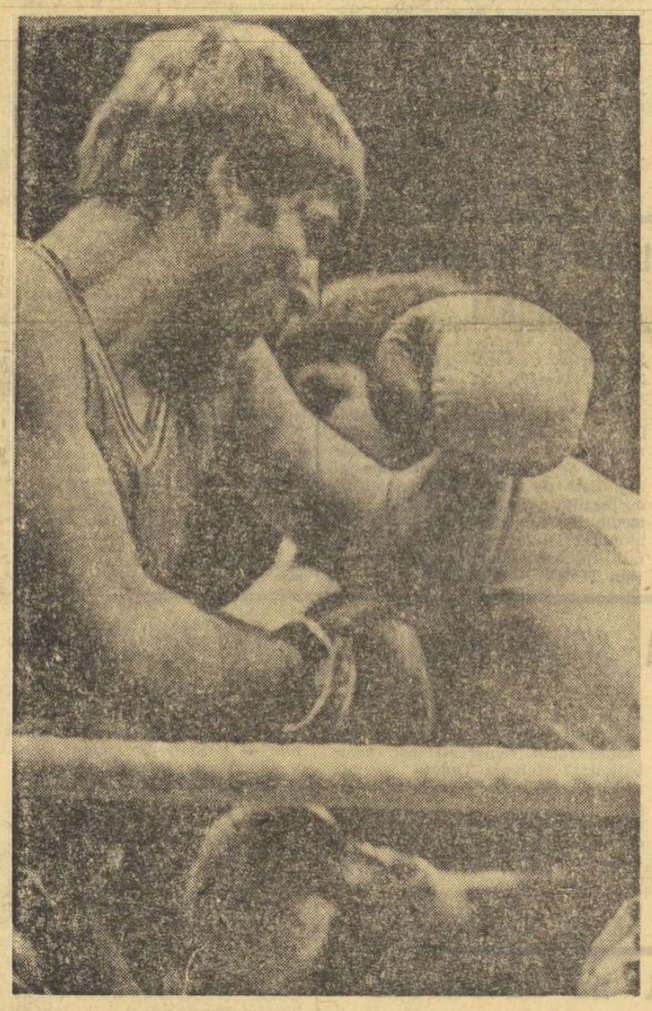

Simion Cuțov (stînga) îl domină net pe adversarul său, irlandezul Nash

Foto : L. DORMAN— Belgrad

ÎNTRE 17 ȘI 25 IUNIE

„Săptămîna sporturilor olimpice" — cheamă tineretul pe stadioane

Printre inițiativele din mișcarea noastră sportivă care au avut un larg ecou în rîndurile tineretului, dovedindu-și astfel eficiența, se înscrie și organizarea unei „SĂPTĂMÎNI A SPORTURILOR OLIMPICE". Desfășurată pentru prima oară în 1972, înaintea J. O. de la München, această acțiune — organizată de Consiliul Național pentru Educație Fizică și Sport, împreună cu Consiliul Central al U.G.S.R., C.C. al U.T.C., Ministerul Educației și Învățămîntului, U.A.S.C.R., Consiliul Național al Organizației Pionierilor, U.C.E.C.O.M., Ministerul Apărării Naționale și Ministerul de Interne — se află acum la a doua ediție, programată pentru perioada 17—25 iunie.

Se urmărește, în principal, prin ea, popularizarea ideilor olimpice în rîndul maselor — cu sublinierea rolului deosebit de important pe care sportul românesc îl are în promovarea năzuințelor de pace și colaborare între popoare — atragerea tineretului la practicarea, în mod organizat, a sporturilor olimpice, și, totodată, apropierea lui mai pronunțată de idealul olimpic — contribuindu-se și în acest fel la formarea unor tineri cu înalte trăsături morale —, dezvoltarea în țara noastră, cu prioritate, a ramurilor de sport incluse în programul Jocurilor Olimpice, precum și depistarea de noi elemente talentate pentru activitatea de performanță.

În concordanță cu scopurile urmărite, „Săptămîna sporturilor olimpice" va cuprinde două genuri de activități : cu caracter propagandistic (susținerea unor expuneri avînd ca temă principală „Însemnătatea Jocurilor Olimpice moderne în contextul vieții sportive internaționale, precum și contribuția sportivilor și specialiștilor români la promovarea ideilor olimpice", organizarea pe plan local de expoziții, vitrine și fotomontaje care să popularizeze Jocurile Olimpice și succesele obținute de reprezentanții României la aceste prestigioase întreceri) și competițional.

Fiind deschise numai celor ce nu posedă legitimare și clasificare sportivă, deci avînd un pronunțat caracter de masă, întrecerile din cadrul „Săptămînii sporturilor olimpice" se vor desfășura pe categorii de vîrstă, în două faze : între 17—22 iunie pe asociații sportive (în toate unitățile de învățămînt, întreprinderi, instituții, în cooperația meșteșugărească, la sate și în unitățile militare) și între 23—25 iunie pe localități (municipii, orașe, centre de comună).

Îmbinate cu serbări sau duminici cultural-sportive, întrecerile de masă ce se vor organiza în această perioadă (la atletism, baschet, box, caiac-canoe, canotaj, ciclism, fotbal, gimnastică, haltere, handbal, înot, judo, lupte, natație, scrimă, tir, volei și alte ramuri de sport prevăzute în planurile de dezvoltare ale județelor) vor constitui noi și eficiente modalități de transpunere în viață a prevederilor Hotărîrii Plenarei C.C. al P.C.R. cu privire la dezvoltarea continuă a educației fizice și sportului, precum și a planului de măsuri adoptat de plenara Consiliului Național pentru Educație Fizică și Sport.

DE CE ATÎTEA „CĂRĂRI NEUMBLATE" PE HARTA TURISMULUI ȘCOLAR?

Un fapt ce nu mai trebuie demonstrat : turismul, excursiile, drumețiile, ieșirile de orice fel din marile orașe în cadrul oferit de natură constituie un mod de contact direct cu sportul, cu recreația, cu ceea ce numim, în mod curent, odihnă activă. Iar dacă ne referim la turismul școlar, problema capătă valențe noi datorită faptului că profilurile diferite ale excursiilor (de studiu sau orientare profesională), prin vizitarea obiectivelor geografice, industriale, istorice sau culturale, vin efectiv în întîmpinarea sarcinilor ce revin școlii pe însăși linia realizării obiectivelor programei de învățămînt.

Problema centrală a unei recente anchete (pentru obiectivitatea răspunsurilor nu s-au cerut nume) efectuate la nivelul a cinci clase din tot atîtea școli bucureștene — liceele **M. Eminescu, G. Călinescu** și **nr. 32** și **Școlile generale nr. 122** și **171** — a fost aceea a frecvenței acțiunilor turistice efectuate între 22 decembrie 1972 — 15 mai 1973, raportată la efectivul de elevi testați. Este vorba, deci, de o perioadă care a cuprins două vacanțe și s-a extins în trei anotimpuri. Dar iată concluziile schematice ale anchetei noastre :

(Nu vom insista în aprecieri pentru fiecare școală în parte, întrucît considerăm că tabelul de mai jos este elocvent în această direcție).

Radu TIMOFTE

(Continuare în pag. a 3-a)

	Numărul elevilor și al excursiilor efectuate și organizate de :		Numărul elevilor ce nu au efectuat nici o excursie
	ȘCOALĂ	FAMILIE	
Lic. G. Călinescu (an. III)	13 elevi au efectuat 1 exc ; 9 elevi — 2 exc. Total : 21 elevi — 31 exc.	19 elevi — 35 exc.	5
Lic. M. Eminescu (an. III)	8 elevi — 1 exc. 1 elev — 2 exc. Total : 9 elevi — 10 exc. 3 elevi au fost în tabere	4 elevi — 5 exc.	26
Lic. nr. 32 (an. III)		21 elevi — 44 exc.	7
Șc. gen. nr. 122 (cl. a VII-a)	12 elevi — 1 exc. 5 elevi — 2 exc. 1 elev — 3 exc. 2 elevi — 4 exc. Total : 20 elevi — 33 exc.	20 elevi — 24 exc.	1
Șc. gen. nr. 171 (cl. a V-a)	10 elevi — 1 exc. 7 elevi — 2 exc. 7 elevi — 3 exc. 4 elevi — 4 exc. Total : 28 elevi — 61 exc.	4 elevi — 6 exc.	3

DUPĂ C.E. DE BOX DE LA BELGRAD

ȘAPTE MEDALII PENTRU O SELECȚIE INSPIRATĂ

SIMION CUȚOV — UN BOXER EXEMPLAR!

Federația română de box a trimis la BELGRAD o formație compusă din 10 pugiliști (dintre care 6 debutanți), deci o echipă aproape completă. Dincolo de performanțele obținute — care justifică deplasarea și pe planul satisfacțiilor de palmares — măsura a fost salutară pentru că a permis o nouă subliniere a prestigiului de care se bucură sportul nostru în general și boxul în cazul acesta particular. Fără a mai vorbi de perpetuarea unor relații și a unei prezențe ce din fericire nu a trecut deloc neobservată !

În acest sens, de pildă, neparticiparea pugiliștilor din Italia nu le poate fi avantajoasă, chiar dacă Natale Rea se plînge că nu are băieți de valoare în noua generație, după ce vechii pugiliști cu maiou au trecut la profesionism. A absenta la o ediție a campionatelor continentale înseamnă a sări o etapă istorică și a lipsi viitorii candidați olimpici de o experiență pe care n-o mai pot recupera. Judecînd astfel, poate că federația noastră ar fi făcut bine să trimită la Belgrad un semigreu, chiar și fără șanse, luînd în considerare avantajele unei competiții desfășurate atît de aproape, într-o țară vecină.

Astăzi, la ora bilanțului, se poate afirma că **selecția boxerilor români pentru campionatele europene s-a dovedit în linii mari inspirată. Cei mai mulți dintre selecționați au corespuns așteptărilor, unii le-au și depășit și doar puțini sînt cei ce n-au dat satisfacție.** Asemenea apreciere globală poate fi mai bine înțeleasă într-o trecere în revistă, oricît de sumară, a boxerilor români prezenți la Belgrad (în ordinea firească a categoriilor).

ȘTEFAN BĂIATU (2 meciuri, o victorie, o înfrîngere) a fost inițial taxat ca un posibil aspirant la o medalie. Selecția sa nu a ridicat obiecții, venind după ce îi învinsese pe cei mai buni oameni ai categoriei la Oradea (turneul pe categorii). Abia astăzi, după eșecul său neașteptat, ne frapează lipsa sa de rutină internațională. Concomitent, însă, ne punem întrebarea: de ce a fost Băiatu absolvit de participarea la turneul „Centura de aur", singurul care i-ar fi putut ?

Victor BANCIULESCU

(Continuare în pag. a 4-a)

ILIE NĂSTASE, ÎN „ESCALĂ" DE ODIHNĂ LA BUCUREȘTI

„MĂ SIMT MAI PUTERNIC DATORITĂ PLUSULUI DE CONCENTRARE ȘI ECHILIBRU"...

...DECLARĂ CÎȘTIGĂTORUL DE LA ROLAND GARROS, CARE VIZEAZĂ ACUM TROFEUL DE LA WIMBLEDON ȘI VICTORIA ECHIPEI ROMÂNIEI ÎN MECIUL DIN „CUPA DAVIS" CU NOUA ZEELANDĂ

Acum o săptămînă la Paris, într-o finală de mare miză, ieri dimineața încă la Roma, după noi emoții de turneu și bucuria victoriei, ca în după amiaza aceleiași zile să-l vedem pe **Ilie Năstase** coborînd din avion pe aeroportul Otopeni.

Deși neanunțată decît în ultimul moment, sosirea campionului nostru a făcut ca un grup destul de numeros de prieteni, admiratori și nelipsiții ziariști să-i vină în întîmpinare. Improvizăm o conferință de presă ad-hoc chiar în sala de așteptare a aeroportului. Prima întrebare :

— Cît timp rămîi la București, dragă Ilie ?

— Pînă la sfîrșitul săptămînii. Am venit, împreună cu soția, să mă odihnesc un pic, ca apoi să plec din nou la drum. Sînt așteptat în Anglia unde începe sezonul de tenis pe gazon. De fapt, trebuia să joc chiar în această săptămînă, eram cap de serie nr. 1 în turneul de la Nottingham. Am considerat însă absolut necesar să-mi refac forțele înainte de viitoarele starturi. Am avut un început de sezon, după cum știți, foarte încărcat.

— ...Dar și încununat cu deplin succes. Patru turnee cîștigate în Circuitul Mediteranean, inclusiv cel de la Monte Carlo, apoi cele două

C. COMĂRNIȘCHI
Radu VOIA

(Continuare în pag. a 4-a)

Primire afectuoasă, la coborîrea din avion

VICTORIA ÎN FAȚA SELECȚIONATEI U. R. S. S. CONFIRMĂ FORMA BUNĂ A GIMNASTELOR NOASTRE

MECIUL CU ECHIPA CEHOSLOVACIEI POATE FI ABORDAT CU ÎNCREDERE

Este mai presus de orice îndoială că noul succes repurtat de echipa noastră reprezentativă feminină de gimnastică va avea largi ecouri în rîndurile specialiștilor, ale tuturor iubitorilor gimnasticii. Explicația e simplă : selecționata Uniunii Sovietice, multiplă campioană olimpică și mondială, a dominat autoritar arena internațională în ultimii ani, cîștigînd detașat marile competiții și necunoscînd înfrîngerea în întîlnirile bilaterale. Și iată că, la sfîrșitul săptămînii trecute, la Constanța, în meciul amical cu echipa României, maestrele sovietice au fost nevoite să accepte înfrîngerea. Cu un remarcabil și nedezmințit fair-play, conducătoarea delegației sovietice, renumita Polina Astahova, a felicitat sincer echipa română pentru succesul repurtat, exprimîndu-și încrederea că gimnastele noastre sînt capabile de comportări și mai bune, de noi izbînzi internaționale de prestigiu.

Victoria, ca atare, ca și diferența netă cu care au terminat învingătoare sportivele noastre (3,45 p) re-

Constantin MACOVEI

(Continuare în pag. a 4-a)

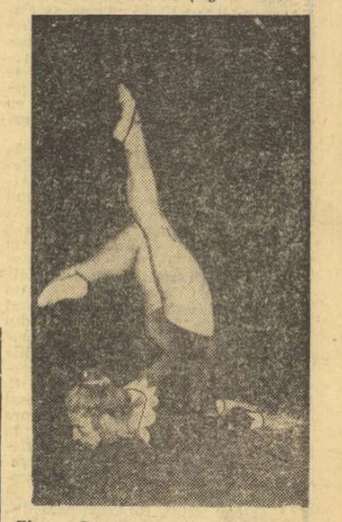

Elena Ceampelea, în evidentă revenire de formă, în proba ei preferată, solul.

ECHIPA MASCULINĂ DE GIMNASTICĂ — LA BUDAPESTA

Sîmbătă și duminică, la Budapesta, selecționata masculină de gimnastică a României va susține un meci amical cu reprezentativa similară a Ungariei. Din lotul nostru care se pregătește în vederea acestei confruntări fac parte : **Dan Grecu, Constantin Petrescu, Gheorghe Iușan, Mircea Gheorghiu, Radu Branea, Liviu Mazilu, Ștefan Gall.** Petre Mihaiuc, Gheorghe Păunescu și Nicolae Oprescu, accidentați, nu vor putea face deplasarea.

POPICE

După dubla întîlnire cu reprezentativele Iugoslaviei

ECHIPA MASCULINĂ A ROMÂNIEI SE AFLĂ ÎN PROGRES

— Eşecul campioanelor mondiale şi explicaţia lui —

Preocupările specialiştilor federaţiei de a revitaliza echipa naţională de seniori încep să dea roadele aşteptate. Se ştie că s-a produs o adevărată infuzie de tineret în lotul masculin, antrenorul **Tiberiu Szemani** selecţionînd o serie de popicari de perspectivă, remarcaţi în campionatul divizionar, pe care i-a folosit într-o serie de concursuri internaţionale. Dornici de afirmare, jucătorii promovaţi s-au străduit (şi au reuşit) să progreseze, unii dintre ei întrecînd chiar speranţele puse în ei.

Ultima dovadă o reprezintă comportarea lăudabilă a echipei masculine în confruntarea cu puternica reprezentativă a Iugoslaviei, medaliată cu argint la campionatele mondiale de anul trecut de la Split. Tinerii popicari români (îndeosebi bucureşteanul Alex. Cătineanu), împreună cu colegii lor mai experimentaţi, au reuşit, printr-un efort colectiv, să obţină o preţioasă victorie, în faţa echipei actualului campion mondial Nicola Dragas şi a fostului deţinător al titlului Miro Sterjai. Şi încă ceva pozitiv: s-a realizat o omogenizare a formaţiei, cei şase popicari obţinînd cifre valoroase şi apropiate. Iată rezultatele înregistrate în ordinea intrării pe pistă: P. Purje — 860 (1), I. Băiaş — 871 (2), A. Cătineanu — 878 (6), Gh. Silvestru — 869 (6), L. Martina — 861 (3), I. Tismănaru — 898 (2). Cifrele din paranteză reprezintă bilele trase în... gol. Marea majoritate a jucătorilor români au reconfirmat forma bună şi în turneul individual, ceea ce ne îndreptăţeşte să sperăm că, dacă vor fi supuşi în continuare unui atent proces de instruire, sînt capabili de performanţe superioare.

În schimb, în confruntările feminine, unde echipa noastră naţională, multiplă campioană mondială, pornea ca favorită, gazdele au gustat, după 7 ani, din amărăciunea înfrîngerii pe teren propriu. Într-adevăr, oaspetele au acţionat cu o precizie de parcă ele s-ar fi antrenat pe pista respectivă, înregistrînd cifre excelente. Afirmăm, fără teama de a greşi, că româncele aveau mai multe resurse decît învingătoarele, însă unele sportive şi-au subestimat partenerele şi cînd au văzut că sînt dominate s-au enervat, regăsindu-şi prea tîrziu cadenţa. Şi pentru că sportul popicelor este — deşi se joacă şi pe echipe — prin excelenţă individual, întrucît în timpul disputelor coechipiera nu te poate ajuta, insuccesul a fost facilitat de evoluţia necorespunzătoare a dublei campioane mondiale Elena Trandafir şi în mai mică măsură a maestrelor emerite ale sportului Ildico Grozăvescu şi Ana Petrescu, care n-au reuşit să depăşească graniţa celor 400 p.d. Acestea au acuzat o oarecare oboseală şi dureri de braţ, deoarece pistele — făcînd o mare priză cu bila — impuneau un plus de efort în lovituri. Ceea ce ni se pare mai grav este faptul că jucătoarele vizate acuză doar pistele, deşi au avut posibilitatea să exerseze suficient (ceea ce susţin că au făcut cu prisosinţă), pentru a le cunoaşte particularităţile. Antrenorul Alexandru Andrei, care nu a putut urmări o perioadă de timp pregătirile lotului pentru că s-a aflat în străinătate cu echipa sa de club angrenată în C.C.E., punea rezultatele slabe pe seama nerespectării programului indicat. Şi după părerea noastră oboseala de care se văitau jucătoarele menţionate se datorează unei insuficiente pregătiri, care s-a răzbunat, întrerupînd şirul succeselor echipei noastre feminine pe teren propriu.

Traian IOANIŢESCU

CERTITUDINI ŞI PROIECTE ÎN PROGRAMUL RUGBYŞTILOR TRICOLORI

Interesante întreceri internaţionale rezervate şi echipelor de club

Întrunit în şedinţă de lucru, Biroul Federaţiei române de rugby a luat în discuţie, printre altele, programul competiţional internaţional, pe anul în curs, al echipelor noastre reprezentative şi al unor echipe de club fruntaşe.

Din capul locului trebuie să subliniem că în faţa tricolorilor se află cîteva confruntări sportive, la diferite eşaloane, deosebit de interesante, chiar dacă unele din ele păstrează un caracter neoficial.

Pentru luna în curs, este de semnalat vizita rugbyştilor de la **Universitatea din Cambridge**. Lor urmează să li se opună echipele Sportul studenţesc (21 sau 22 iunie), Agronomia Cluj (24 iunie) şi o selecţionată universitară (27 iunie).

Atac al tricolorilor, prin jucătorul de linia a 2-a, Şerban... Fază din meciul România — R.F. Germania, desfăşurat în toamnă, a cărui reeditare va avea loc la Heidelberg, la finele lunii octombrie

Foto: I. MIHĂICA

De la 1—15 august, o selecţionată divizionară alcătuită pe scheletul formaţiei C.S.M. Sibiu (şi întărită cu jucători de la Ştiinţa Petroşani şi din alte cluburi) va întreprinde **un turneu în Uniunea Sovietică.** Turneul va cuprinde un număr de şase jocuri în diferite oraşe — Moscova, Leningrad, Tbilisi, Kiev ş.a. Adversarele selecţionatei române vor fi echipe care activează în prima divizie a Uniunii Sovietice. De menţionat faptul că acesta este primul turneu al unor rugbyşti români în U.R.S.S.

„Vara Varnei", astfel se intitulează turneul internaţional de rugby pe care îl organizează forul de specialitate al Bulgariei, în a doua decadă a lunii septembrie. Vor participa echipele reprezentative ale Cehoslovaciei, Italiei, Bulgariei şi, probabil, cea a R. D. Germane. Biroul federal a apreciat ca la acest turneu să fim prezenţi cu o selecţionată de tineret (jucători pînă la 23 de ani). Antrenorul **Rene Chiriac** a prezentat un lot lărgit din care fac parte 38 de jucători, dintre care amintim pe **Scarlat, Cioarec, Ţurlea, Munteanu, Oţetaru** (linia I), **Malancu, M. Ionescu, Zamfir, Dumitru, E. Stoian, Boroi** (linia a 2-a). **Achim, Corneliu O., Măcăneaţă, Stoica Enciu, Mihalache** (linia a 3-a), **Ţaţa, Barba, Al. Dumitru, Comănici** (mijlocaşi), **Enache, Damaschin, Aldea, Lupaş, Costenco, Motrescu, Constantin, Ianusevici, Ghiţă, Burghelea** (treisferturi), **Simion, Milca** (fundaşi).

Pentru luna octombrie, capul de afiş al sezonului internaţional îl va constitui **meciul reprezentativei de seniori a ţării noastre cu cea a R. F. Germania.** Întîlnirea contează drept revanşă a celei care a avut loc anul trecut la Bucureşti şi este programată în ziua de 27 octombrie la Heidelberg.

În fine, la 11 decembrie, la Valence, **tradiţionalul meci Franţa — România,** oficial, contînd pentru noua ediţie a Campionatului european F.I.R.A.

Tot ce am amintit mai sus reprezintă certitudini. Există în plus cîteva proiecte la fel de atractive. Astfel, echipa Sportul studenţesc urmează să participe la **un mare festival sportiv universitar care va avea loc în septembrie la Grenoble.** În acelaşi timp, o echipă din Franţa — probabil selecţionata oraşului **La Rochelle** — şi-a manifestat dorinţa de a juca în România. În Irlanda, **la Dublin,** a fost invitată o altă echipă românească. Se duc tratative pentru perfectarea tuturor acestor turnee.

Biroul federal a făcut o importantă precizare: **pe viitor orice echipă de club care angajează turnee peste hotare are obligaţia de a respecta protocolul pe care îl comunică federaţiei de resort. Orice modificări în structura turneelor nu se vor face decît cu avizul expres al forului de specialitate.**

Măsura este binevenită. Ea va elimina posibilitatea unor modificări puţin inspirate în programul turneelor unor echipe româneşti care angajează întîlniri cu o serie de formaţii, dar în realitate joacă cu altele...

Tiberiu STAMA

din TOATE SPORTURILE

CALARIE Începînd de azi, la baza hipică din Iaşi încep întrecerile din cadrul primei etape a campionatului naţional de concurs complet, la care participă reprezentanţii cluburilor **Steaua, Dinamo, C.S.M. Sibiu, Petrolul Ploieşti, A.S.A. Cluj, Recolta Mangalia, C.S.M. Iaşi, Rovine Craiova şi Mondial Lugoj.** Conform programului, călăreţii îşi vor etala cunoştinţele în cadrul probei nr. 1, **dresajul. Ora de începere: 8.** ● VINERI după-amiază, după ce va fi cunoscută echipa învingătoare în concursul complet şi sportivul clasat pe primul loc în clasamentul general, în urma disputării ultimei probe (obstacole), spectatorii vor putea urmări în continuare primele dispute din cadrul tradiţionalului concurs de obstacole dotat cu **„Cupa Federaţiei".**

TENIS Pe terenurile Parcului sportiv din str. Dr. Staicovici au început întrecerile pentru „Cupa Progresul". La băieţi sînt 58 concurenţi, favoriţi în ordinea clasamentului fiind: **T. Ovici, V. Marcu, D. Hărădău şi V. Sotiriu.** 24 fete îşi dispută întîietatea; favorite sînt: **Aurelia Trifu şi Ecaterina Roşianu.**

Cîteva rezultate din turul I, la băieţi: C. Popovici (Steaua) — V. Atanasiu (Progresul) 6—1, 6—1; Tr. Marcu (Dinamo Braşov) — C. Predescu (Progresul) 6—0, 6—2; B. Almăjean (Dinamo) — M. Muşetescu (Progresul) 6—0, 6—1; D. Nemeş (Steaua) — A. Cruceanu (Progresul) 6—2, 6—3; M. Russu (C.S.U. Construcţii) — I. Iovănescu (Progresul) 6—2, 6—1; Fl. Manea (Dinamo) — T. Frunză (Steaua) 6—2, 6—2; C. Ionescu (Dinamo) — A. Gusside (Progresul) 6—2 6—3; L. Ţiţei (Şc. sp. Constanţa) — I. Ressu (Dinamo) 6—1, 6—2; M. Mirza (Progresul) — A. Crăciun (Dinamo) 6—4, 6—0; M. Bondoc (Petrolistul Cîmpina) — L. Chiru (Progresul) 6—1, 6—1; A. Viziru (Progresul) — C. Mraz (C.S.U. Construcţii) 6—4, 6—0; C. Rădulescu (C.S.U. Construcţii) — N. Neuman (Dinamo) 6—2, 2—6, 6—2; A. Dîrzu (Progresul) — L. Uţă (C.S.U. Construcţii 6—2, 5—7, 7—6; C. Feţeanu (Cutezătorii) — S. Secuieşu (Progresul) 6—2, 6—2. Întrecerile se dispută zilnic între orele 8,30—12,30 şi 15—20.

TIR Azi se va deplasa în Ungaria un lot de trăgători români, care în zilele de 14—17 iunie va participa, la Budapesta, la campionatele internaţionale ale Ungariei. Lotul, format numai din juniori, cuprinde pe **Gh. Barbu, V. Stancu, M. Teodoru, Vasilica Manea, Georgiana Oprişan** — la probele de puşcă, **G. Calotă** — cîştigătorul probei de pistol viteză juniori la recentele campionate internaţionale ale României, **M. Bujdei şi M. Truşcă** — la probele de pistol. Cei trei pistolari români vor participa la întrecerile seniorilor. Conducătorul delegaţiei este antrenorul **Valentin Enea.**

AUTOMOBILISM Întrecerile din cadrul campionatului naţional automobilistic de viteză în coastă încep duminică cu o premieră: candidaţii la titlurile de campioni ai ţării vor ataca Gutinul. Un traseu de o rară frumuseţe dar şi deosebit de dificil. Este vorba de o porţiune de 7,200 km pe drumul naţional 18 C, între Baia Mare şi Sighetul Marmaţiei, delimitată de punctele cabana Şurea — terasa Gutinului. Această porţiune, cu o diferenţă de nivel de 570 m, cuprinde nu mai puţin de 36 de viraje (20 dreapta — 16 stînga) dintre care 17 se înscriu pe 180°. Iată doar numai cîteva amănunte care atestă cu prisosinţă dificultăţile prologului actualului campionat. Acest traseu a fost recomandat de către A.C.R. filiala Maramureş care, anul trecut, a organizat pe el o probă specială în cadrul Raliului Castanilor. Propunerea a fost acceptată de către A.C.R. central întrucît proba clasică Sinaia — Cota 1 400 a fost anulată, de data aceasta pentru că una dintre porţiunile traseului este impracticabilă. De altfel, la actuala ediţie a campionatului apare ca probă nouă şi Hula (Mediaş), etapă care vine să înlocuiască proba de la Pîrîul Rece, suspendată şi ea, deocamdată, din acelaşi motiv ca şi Cota 1 400. În aceste condiţii, ediţia 1973 a campionatului naţional de viteză în coastă cuprinde următoarele probe: Gutin, Mateiaş (Cîmpulung Muscel), Poiana Braşov, Hula şi Feleac (Cluj). După cum sîntem informaţi automobiliştii participanţi la campionat au şi început să sosească în Baia Mare şi graba lor este justificată. Sîmbătă au loc antrenamentele oficiale, iar recunoaşterea cu o zi mai devreme a pistei de întreceri se recomandă.

CICLISM La Ploieşti s-a desfăşurat tradiţionala cursă ciclistă **„Cupa Petrolul",** aflată la a 8-a ediţie. La această competiţie au participat alergători de la **Steaua, Voinţa Bucureşti, CIBO Braşov, C. S. Brăila, C.S.M. Cluj, Olimpia, Sportul Constanţa, Metalul Plopeni, Voinţa şi Petrolul Ploieşti.** Cei 45 de alergători au parcurs mai întîi, traseul de 117 km, Ploieşti — Cheia, la capătul căruia a ieşit învingător **C. Gonţea** (Olimpia), cu o medie orară de 41,560 km. Apoi, concurenţii au participat la o etapă pe circuit, în Ploieşti (64,800 km), cu sprinturi la fiecare 5 ture. Pe primul loc s-a situat **N. Gavrilă** (Steaua), cu o medie orară de 42,390 km. Iată clasamentul general, după disputarea celor două etape: **1. N. GAVRILĂ** (Steaua) 4 h 45:01, **2. C. Gonţea** (Steaua) 4h 45:03, **3. V. Pascali** (Steaua) 4h 45:24, **4. C. Ciocan** (Voinţa Bucureşti) 4h 45:26, **5. C. Tănase** (Metalul Plopeni) 4h 45:30, **6. D. Savu** (Petrolul) 4h 45:33.

CAIAC-CANOE Aşa cum am mai anunţat, la finele săptămînii trecute un lot de caiacişti şi canoişti români a participat la „Regata Nottingham" (Anglia), înregistrînd cîteva succese remarcabile. Iată, de altfel, rezultatele complete ale competiţiei: Ziua I, **K 1 — 1 000 m: 1. G. Csapo (Ungaria) 4:20,59; 2. R. Vartolomeu (România) 4:25,97;** 3. L. Oliver (Anglia) 4:29,87; **K 2 — 1 000 m: 1. V. Simiocenco — C. Coşniţă** (România) 4:00,85; 2. G. Tilford — G. Greenaway (Anglia) 4:10,77; 3. H. Watkin — I. Pringle (Irlanda) 4:16,40; **K 4 — 1 000 m: 1. România (V. Simiocenco, C. Coşniţă, R. Vartolomeu, I. Dragulski)** 3:34,35; 2. Anglia 3:43,20; 3. Italia 3:46,30; **C 1 — 1 000 m:** 1. Wichman (Ungaria) 4:58,72; **2. Munteanu (România)** 5:01,18; 3. Serghei (România) 5:02,68; 4. **Denisov** (România) 5:02,89.

Ziua a II-a, băieţi: **C 1 — 500 m:** 1. Wichman (Ungaria) 2:15,92; **2. Serghei** (România) 2:17,66; 3. **Denisov** (România) 2:23,11; 4. **Munteanu** (România) 2:37,37; **K 1 — 4 x 500 m: 1. România (C. Coşniţă, I. Dragulski, V. Simiocenco, R. Vartolomeu)** 8:03,38; 2. Anglia 8:13,56; 3. Irlanda 8:30,59; **K 2 — 10 000 m: 1. România (V. Simiocenco — C. Coşniţă)** 44:27,20; 2. Anglia 45:10,70; 3. Italia 45:14,50; **K 1 — 10 000 m:** 1. G. Csapo (Ungaria) 46:39,09; **2. I. Dragulski** (România) 46:41,15; 3. L. Oliver (Anglia) 47:04,19; **C 1 — 10 000 m:** 1. T. Wichman (Ungaria) 51:27,90; **2. Munteanu** (România) 51:47,90; 3. **Denisov** (România) 52:35,00; Fete, **K 4 — 500 m: 1. N. Nichiforov, I. Simionov** (România), A. Pfeffer, I. Tozer (Ungaria) 2:04,99; 2. Anglia 2:20,66; 3. Irlanda 2:23,78; **K 1 — 5 000 m:** 1. A. Pfeffer (Ungaria) 25:52,53; 2. I. Tozer (Ungaria) 25:58,77; **3 I. Simionov** (România) 25:59,61; 4. I. Blau (Suedia) 27:30,26; **5. I. Nichiforov** (România) 28:10,22; 6. P. Renshaw (Anglia) 28:40,58.

Un alt lot de caiacişti şi canoişti a participat în Suedia, la „Regata Katrinenholms", înregistrînd următoarele rezultate: **V. Roşca** — locul VII la K 1 — 1 000 m **I. Ilievici** şi **S. Nemeş** locurile 3 şi, respectiv 4, la C 1 — 1 000 m, iar echipajele **G. Nemeş — St. Nemeş** şi **I. Ilievici — I. Erofei** s-au clasat pe locurile 3 şi 4 la C 2 — 1 000 m.

SCHI Tradiţionalul concurs estival de schi alpin **„Cupa Valea Albă",** găzduit anual de pîrtia amenajată în Bucegi, a întrunit zilele trecute, la startul probei de slalom special (două manşe a 35 de porţi, 300 m lungime, 120 m diferenţă de nivel) 50 de sportivi de pe Valea Prahovei şi din Braşov. Iată primii clasaţi: seniori: **1. D. Cristea** (Dinamo) 49,4; **2. Al. Manta** (A.S.A.) 51,7; **3. M Focşeneanu** (C.S.O. Sinaia) 51,8 (dintre favoriţi, D. Munteanu, Gh. Vulpe şi V. Brenci au căzut şi au abandonat); senioare: **1. Georgeta Băncilă** (Dinamo) 77,6; **2. Daniela Unkrop** (Dinamo) 77,9; **3. Lizica Stroe** (Caraimanul) 83,2; juniori: **1. N. Szabo** (Dinamo) 54,9; **2. I. Şerban** (C.S.O.S.) 59,1; **3. Cr. Enache** (Caraimanul) 67,4. Duminică 17 iunie va avea loc etapa a doua a „Cupei Văii Albe", iar duminică 24 iunie se va disputa „Cupa C.S.O. Sinaia".

De miine, la Mangalia Nord

ÎNCEPE TURNEUL FINAL AL CAMPIONATULUI DIVIZIONAR

Campionatul republican divizionar a ajuns în faza finală. Începînd de mîine, echipele feminine şi masculine care şi-au cucerit dreptul de participare la turneul final îşi vor disputa tricourile de campioane republicane. Iată formaţiile care vor lua startul în actul final al celei mai importante competiţii interne: **Rapid Bucureşti, Voinţa Bucureşti, Petrolul Băicoi, C.S.M. Reşiţa, Voinţa Tg. Mureş, Voinţa Oradea** (la feminin), **Constructorul Galaţi, Constructorul Bucureşti, Rapid Bucureşti, Voinţa Cluj, Jiul Petrila şi Voinţa Tg. Mureş** (la masculin).

Întrecerile vor avea loc pe arena cu 8 piste din staţiunea Neptun de la Mangalia Nord, concursul desfăşurîndu-se în trei manşe.

CUPA BRAŞOVIA LA ORIENTARE TURISTICĂ — O FORMULĂ DE COMPETIŢIE CARE MERITĂ MAI MULT SPRIJIN

În peisajul competiţional al sportului cu harta şi busola, Cupa Braşovia reprezintă un element insolit. Comisia judeţeană de specialitate din oraşul de la poalele Tîmpei şi-a propus să ofere orientariştilor o formulă de competiţie mai neobişnuită (la noi în ţară) pentru a-i obliga să practice această disciplină sub forme cît mai diverse: pe schiuri (într-o etapă de iarnă), noaptea (cu problemele specifice orientării în condiţii de vizibilitate foarte redusă), şi fireşte, ziua, în modalitatea cea mai obişnuită. Acordînd un justificat interes elementelor tinere, iniţiatorii Cupei Braşovia au prevăzut ca această competiţie să comporte de asemenea probe pentru juniori.

După etapa de iarnă care — în treacăt fie spus — nu s-a bucurat de un start prea populat fiindcă orientariştii noştri nu practică şi mersul pe schiuri (şi ar fi cazul să o facă!) au fost programate — la sfîrşitul săptămînii trecute — etapele de zi şi de noapte. Ne-a surprins o asemenea programare pentru întrecerea de noapte căci regulamentul prevede clar că startul în acest gen de concurs se dă la minimum o oră după apusul soarelui, iar în iunie — toată lumea ştie — zilele sînt mai lungi ca în restul anului impunînd organizatorilor ca şi concurenţilor să-şi desfăşoare activitatea mult peste miezul nopţii. Organizatorii ne-au informat că au propus pentru această etapă o dată situată la sfîrşitul lui septembrie sau începutul lui octombrie. Am cercetat calendarul competiţional şi am constatat că întrecerea nocturnă putea fi foarte bine plasată la începutul lunii octombrie. Am discutat, apoi, problema cu secretarul general al F.R.T.A., prof. M. Mihăilescu, şi acesta s-a declarat de acord cu noi. Să sperăm, aşadar, că proxima ediţie a Cupei Braşovia va avea etapa de noapte mai judicios programată. (Poate ar fi cazul ca şi pentru celelalte probe de acest fel să se aibă în vedere o perioadă a anului mai convenabilă).

Şi acum, iată rezultatele ultimelor două etape ale Cupei Braşovia, desfăşurate în zona Poiana Braşov: CRITERIUL DE ZI — **individual, AF (7,600 km, 390 m. dif. niv.): 1.** Gisela Sindilariu (Voinţa Braşov) 101,36 min; 2. Gabriela Iosub (Voinţa Bv) 105.28; 3. Aurora Şişu (I.T. Buc.) 107,20. Echipe: I. Voinţa Braşov (G. Şindilariu — G. Iosub); 2. I. T. Bucureşti (Paula Chiurlea — A. Şişu); 3. Metalul roşu Cluj (Piroşka şi Clara Szabo). **AM — individual (12 km, 540 dif. niv.):** 1. Ion Gheucă (I.P.G.G.) 104,05 min.; 2. G. Albici (I. T. Buc.) 112,05; 3. G. Horvathi (Metalul roşu Cluj) 112,36. **Echipe:** 1. I.P.G.G. (I. Gheucă, L. Gălăţeanu); 2. I. T. Bucureşti (Gh. Albici, Cr. Chiurlea); 3. Metalul roşu Cluj (G. Horvathi, L. Pöllnitz). CUPA JUNIORILOR — **Juniori mari:** 1. Rulmentul Braşov (G. Mühsan — R. Acker); 2. Dumbrava Sibiu (G. Fleischer — N. Pişu); 3. Metalul roşu Cluj (L. Kiraly, S. Marton). **Juniori mici:** 1. Rulmentul I Bv. (K. Graef şi W. Graef); 2. Rulmentul II Bv.; 3. Voinţa Bv. **Junioare mici:** 1. Voinţa Braşov (Brigitte Schiel şi Hanelore Zoltner); 2. Şc. generală Ştefeşti — Prahova; 3. Voinţa Braşov. CRITERIUL DE NOAPTE — **AM (8 km, dif. niv. 435 m):** 1. I.P.G.G. (I. Gheucă — L. Gălăţeanu); 2. Voinţa Bucureşti (C. Angheluţă — M. Ţicleanu); 3. Rulmentul Braşov (O. Lexen — G. Lexen). CLASAMENTE GENERALE — **Cupa Braşovia. Masculin:** 1. I.P.G.G., 2. Voinţa Bucureşti, 3. I. T. Bucureşti. **Feminin:** 1. Voinţa Braşov, 2. I. T. Bucureşti, 8. Metalul roşu Cluj.

Sebastian BONIFACIU

CAMPIONATUL REPUBLICAN AL JUNIORILOR ŞI SCOLARILOR LA HANDBAL

La Bistriţa au continuat ieri jocurile din cadrul turneului final al campionatului republican al juniorilor şi şcolarilor. Iată rezultatele înregistrate: *FEMININ: Şc. sportivă nr. 2 Bucureşti — Şc. sportivă Hunedoara 8—5 (4—3), Şc. sportivă Craiova — Liceul nr. 2 Braşov 8—9 (3—5), Şc. sportivă Gh. Gheorghiu-Dej — Şc. sportivă Bistriţa 12—8 (6—5); MASCULIN: Liceul nr. 2 Iaşi — Liceul Sebeş 18—18 (12—8), Şc. sportivă Craiova — Viitorul Cluj 21—20 (11—10), Şc. sportivă Braşov — Şc. sportivă Ploieşti 23—21 (10—10).* După această a doua etapă, în cele două clasamente conduc *Şc. sportivă Gh. Gheorghiu-Dej* (feminin) şi *Şc. sportivă Braşov* (masculin). Este de notat interesul stîrnit în localitate de aceste jocuri (în medie 1000 de spectatori la fiecare reuniune) şi buna organizare asigurată de organele sportive locale. **(Ion TOMA — coresp.).**

CUM SE POT CONSUMA ENERGII DE POMANĂ, PE URMELE UNOR ADEVĂRURI... FALSE

Primim zilnic, pe adresa redacţiei zeci şi zeci de scrisori, din toate colţurile ţării, de la oameni de vîrste diferite, cu cele mai diverse preocupări profesionale — de la şcolari din cursul elementar şi pînă la pensionari, de la eleve de liceu pînă la... profesori — aria problematicii fiind tot atît de deosebită, ea vizînd fie activitatea din anumite sectoare ale sportului, fie satisfacerea unor simple curiozităţi de a afla amănunte din viaţa cutărui sau cutărui sportiv.

Aşa cum este şi firesc, majoritatea scrisorilor au un ton politicos, expunîndu-se opiniile, pro sau contra, într-un mod civilizat. Din păcate, mai sînt, însă, şi aşa-zişi iubitori ai sportului care, înţelegînd greşit dreptul de a-şi exprima deschis opiniile (unora lipsindu-le pînă şi curajul semnăturii), proferează injurii la adresa unor tehnicieni, sportivi sau chiar a unor colegi de breaslă, pentru că nu răspund „exigenţelor" lor, pentru că au „îndrăznit" să critice echipe ai căror simpatizanţi (?!) se declară.

Dar, nu asupra acestei categorii (repetăm, redusă ca număr) vrem să vă reţinem atenţia, ci asupra alteia, mai nocivă credem noi, decît prima: a **sesizărilor defăimătoare,** neconforme cu adevărul. Două cazuri recente ne permit a repune în discuţie modul în care „înţeleg" să contribuie unii dintre cititori la bunul mers al activităţii sportive (despre o astfel de problemă am mai avut prilejul să scriem la această rubrică, în urmă cu cîteva luni), punînd oameni pe drumuri, declanşînd anchete sterile, cheltuindu-se fonduri care ar putea fi cu folos utilizate în alte direcţii. Să prezentăm, însă, pe scurt faptele:

1. Din partea unui **„grup de muncitori de la Uzinele Laromet"** am primit o scrisoare prin care ni se aduceau la cunoştinţă diverse nereguli în munca asociaţiei sportive, cu deosebire a secţiei fotbal. Nu vom consuma spaţiul pentru a face loc conţinutului „sesizărilor", ele referindu-se la modul cum se efectuează premierea jucătorilor, dotarea cu echipament, acordarea unor dezlegări etc., etc.

Împotriva obiceiului de a da curs unor anonime, ne-am deplasat, totuşi, la sediul uzinei, deoarece ni se semnalau nereguli tocmai la o asociaţie care şi-a căpătat un frumos renume prin activitatea ce o desfăşoară. Am avut, aici, o lungă discuţie cu tov. **Gheorghe Trandafir,** preşedintele comitetului sindicatului, vechi activist obştesc, bun cunoscător al problemelor mişcării sportive din cadrul uzinei. Inutil să mai spunem că, rînd pe rînd, acuzaţiile aduse în cuprinsul scrisorii, diverselor persoane, s-au dovedit a fi, de fapt, încercări de a acoperi greşelile unor jucători — cărora li se ia apărarea (in extenso) în cele 4 pagini ale scrisorii — elemente recunoscute printr-o comportare morală şi sportivă necorespunzătoare.

Cităm, totuşi, cu îngăduinţa dv., stimaţi cititori, finalul: **„rămînem încredinţaţi că ne veţi sprijini şi ne veţi răspunde, spre binele jucătorilor, pentru dezvoltarea fotbalului în ţara noastră".** Nu afirmăm că la „Laromet" toate lucrurile sînt perfecte, însă nici conforme cu acuzaţiile aduse! Iar dacă afirmi adevărul, de ce lipsa de curaj în a-ţi declina identitatea? Or, după cum s-a văzut, nu este vorba de adevăr şi, cu atît mai puţin, de binele fotbalului...

2. Cu cîteva luni în urmă, din comuna Boloteşti (judeţul Vrancea), **Viorel Lupuşor,** ne expedia o scrisoare care critica factorii ce ar trebui să coordoneze activitatea sportivă din comună. Ne-am deplasat la faţa locului. Concluziile le-am expus în articolul: **„Dacă la Boloteşti, tineretul ar manifesta mai multă iniţiativă",** publicat în ziua de 9 ianuarie. În urma apelului lansat în numele asociaţiei sportive, dar aparţinînd lui V. L. Nemulţumit de modul în care i s-a făcut „dreptate", V. L. ne-a trimis o nouă epistolă, pe care am înaintat-o, de această dată, Comitetului judeţean U.T.C. care, la rîndul său, a întreprins o nouă anchetă la Boloteşti. În urma acestei investigaţii, primim — sub semnătura tovarăşului **C. Bucan,** secretar al Comitetului judeţean — un răspuns care, pe lîngă relatarea angajamentelor comitetului comunal de partid, U.T.C. şi C.A.P. privind obiectivele activităţii sportive, cuprinde şi unele aprecieri la adresa lui V.L. Ne permitem să cităm: **„...doar în vacanţele elevilor era component al echipei de fotbal. Ca randament în echipă, din discuţia avută cu antrenorul, preşedintele asociaţiei sportive „Putna" Boloteşti, precum şi cu cîţiva din membrii echipei de fotbal, a reieşit că era un sportiv mediocru, îngîmfat şi niciodată de acord cu hotărîrile luate de consiliul asociaţiei sportive şi secţia de fotbal... La data cînd v-a trimis scrisoarea, în care se relata că echipamentul echipei de fotbal se află la el acasă, am constatat că acest echipament fusese strîns de preşedintele asociaţiei... al său rămînînd doar singurul echipament ce nu a fost adunat, din cauza plecării din comună, refuzînd pur şi simplu să-l predea".**

Fără comentarii. Dar din nou întrebarea: cine pe cine vrea să ajute?

★

Nu dorim să tragem noi concluzii, ele fiind la îndemîna oricăruia dintre dumneavoastră şi mult prea evidente. Ceea ce vrem, însă, stimaţi cititori, este să vă invităm la o discuţie aprofundată despre adevăratele probleme ale mişcării sportive din uzine, comune sau oraşul în care locuiţi. Opinii exprimate deschis, cu simţ de răspundere, pe baza unei bune cunoaşteri a realităţii, care să constituie — dacă este nevoie — suportul unor mai ample investigaţii, şi să contribuie, în ultimă instanţă, la ridicarea continuă a nivelului muncii celor angrenaţi în activitatea sportivă, în folosul nostru, al tuturor pentru care sportul este un excelent mijloc de tonifiere, de reconfortare.

Emanuel FÂNTÂNEANU

„CUPA STEAUA" LA SCRIMĂ PENTRU JUNIORII BUCUREŞTENI

Seria de concursuri organizate în scopul asigurării continuităţii activităţii competiţionale pe timp de vară a juniorilor bucureşteni a fost inaugurată de „Cupa Steaua" care a reunit peste 40 de floretiste şi spadasini de la cluburile Steaua, Progresul, C.S.S., S.S.1 şi Viitorul, în probe individuale şi pe echipe. Dacă finalele individuale la floretă fete şi spadă la juniori mari au fost net dominate de reprezentanţii clubului Steaua (antrenor **C. Ciocîrlie)** în schimb la juniori mici individual şi la proba pe echipe s-au impus spadasinii de la Progresul (antrenor **V. Teodorescu)**

S-au făcut remarcaţi prin combativitate **Ştefania Tudose** (Steaua), care cu cele cinci victorii în finală şi-a asigurat primul loc, la fel ca şi spadasinul **C. Nicolae** (Progresul) la juniori mici, acesta reuşind să cîştige toate asalturile din concurs. În finala juniorilor mari la spadă, lupta pentru locul întîi a fost mai disputată. Trei stelişti — **G. Dinescu, T. Iorgu** şi **M. Burcea,** fiecare cu cîte 4 victorii, au recurs la baraj. Cîştigător: T. Iorgu. Iată clasamentele: **floretă fete** — 1. Ştefania Tudose (Steaua) 5 v, 2. Violeta Preduţ (Steaua) 3 v, 3. Laurenţia Vlădescu (S.S.1) 2 v, 4. Felicia Stoica (Steaua) 2 v, 5. Adriana Băcioiu (S.S.1.) 2 v 6. Oana Serafim (Progresul) 1 v. **Spadă juniori mari** — 1. T. Iorgu 4 v d.b., 2. G. Dinescu 4 v d.b., 3. M. Burcea 4 v d.b., 4. D. Ţiulcte 2 v, 5. M. Trişnevschi (toţi Steaua) 1 v, 6. V. Pora (C.S.S.) 0 v. **Spadă juniori mici** — 1. Constantin Nicolae (Progresul) 5 v, 2. Iulian Bertea (Steaua) 3 v, 3. Teodor Bălănescu (Progresul) 3 v, 4. Ştefan Tudor (Progresul) 2 v, 5. Ion Sîrbu (Progresul) 2 v, 6. Ion Mareş (C.S.S.) 0 v. Pe echipe au cîştigat spadasinii de la Progresul urmaţi de Steaua I, Steaua II şi C.S.S. Cîştigătorilor li s-au înmînat cupe şi diplome.

Gheorghe BURLEA, coresp

În prima zi a finalelor republicane de libere (tineret)

FOARTE MULTE VICTORII PRIN TUŞ!

BRAŞOV, 12 (prin telefon). Marţi, au început în sala de sport Armata din localitate, întrecerile finale ale campionatelor republicane individuale de lupte libere rezervate tineretului. La această competiţie sînt prezenţi aproape 150 de concurenţi din multe centre ale ţării, tineri care şi-au cîştigat dreptul de a-şi disputa întîietatea în cadrul turneului final. Printre ei se află şi mulţi juniori talentaţi, unii dintre ei, obţinînd victorii frumoase în confruntările din prima zi.

Organizatorii s-au străduit să ofere condiţii corespunzătoare acestor finale, care se desfăşoară conform noilor modificări ale regulamentului internaţional. Astfel, meciurile au devenit deosebit de dinamice, iar competitorii au finalizat numeroase procedee tehnice. Aşa se explică şi faptul că în ziua inaugurală marea majoritate a confruntărilor au luat sfîrşit înaintea celor 9 minute, dictîndu-se multe victorii prin tuş.

Iată cîteva dintre cele mai importante rezultate ale zilei: cat. 48 kg: **Ion Arapu** (Steaua) b.tuş (min. 8) **Petre Ioniţă** (Progresul Bucureşti), **Ion Caraculea** (Montorul Piteşti) b.t. (min. 5) **Vasile Ardeleanu** (Vagonul Arad), **Marcel Căldăraru** (Dinamo Braşov) b.t. (min. 8) **Mihai Manole** (Gloria Buzău), **Aurel Neagu** (Dunărea Galaţi) b.t. (min. 7) **Alexandru Barabaş** (Comerţul Tg. Mureş), **Aurel Rentea** (Petrolul Ploieşti) b.t. (min. 2) **Ştefan Timar** (Şc. sp. Tg. Mureş), **Viorel Liţă** (Constructorul Hunedoara) b.p. **Ion Adam** (C.S.M. Cluj); cat. 52 kg: **Ladislau Şandor** (Lemnarul Odorheiul Secuiesc) b.t. (min. 6) **Nicolae Butunoiu** (Vagonul Arad), **Ferdinant Aczel** (Autosport Sf. Gheorghe) b.p. **Adrian Văsui** (Steagul roşu Braşov), **Vasile Stănescu** (Gloria Buzău) b.t. (min. 5) **Nicolae Monea** (C.S. Tîrgovişte), **Csabo Szasz** (Lemnarul Od.) b.t. (min. 4) **Dumitru Puşcaş** (Vulturii Textila Lugoj), **Victor Dima** (Steaua) b.t. (min. 7) **Gheorghe Gorjan** (Constructorul Hunedoara).

Întrecerile continuă miercuri, de la orele 9 şi 17, şi joi de la ora 9,30.

Carol GRUIA, coresp. judeţean

DIN NOU CASCADĂ DE RECORDURI

HIPISM

În general, alergările reuniunii au generat din nou numeroase ameliorări de recorduri, în baza cărora toate rezultatele îşi capătă valabilitatea respectivă. Vom consemna doar că Hruba a cîştigat a patra victorie — ce fac handicaperii? — că antrenorul Avram a cucerit două victorii, că Bănică a făcut cu Minunea o adevărată demonstraţie de cursă de aşteptare şi că arbitrii sosirii în prima cursă au avut dioptrii curioase. Noi afirmăm că Jerba pentru locul doi n-a pierdut, ci a fost declarată învinsă! Foarte dificil de apreciat din unghiurile optice pe care noi — presa — le avem, dar pretindem că ne-am adaptat şi că ne este greu să ne înşelăm în condiţiile actuale. Dar cum rămîne cu publicul parior?

Rezultate tehnice: cursa I Evrica (Tr. Dinu), 47,1, Jet, simplu 4, ordinea 34; cursa a II-a Domniţa (A. Brailovschi), 35,5, Copila, simplu 4, event 34, ordinea 65; cursa a III-a Hruba (D. Toduţă), 30,7, Suzana, simplu 6, event 18, ordinea 20; cursa a IV-a Tuş (I. Oană), 35,5, Hirca, simplu 2, event 12, ordinea 3; cursa a V-a Nuvela (R. Costică), 29,6, Orfelina, simplu 3, event 10, ordinea 189, triplu cîştigător 336; cursa a VI-a Ris (G. Avram), 30,6, Artizan, simplu 2, event 36, ordinea 25; cursa a VII-a Minunea (I. Bănică), 29,3, Raţiunea, Joviala, simplu 7, event 18, ordinea 29, triplu cîştigător 167, ordinea triplă 115; cursa a VIII-a Garofiţa (G. Grigore), 29,4, Sergent, simplu 7, event 19, ordinea 20, triplu cîştigător 109; cursa a IX-a Rost (Tr. Marinescu), 41, Hazaica, simplu 2, event 9, ordinea 18. Retrageri: Formula, Habar.

Niddy DUMITRESCU

ÎNTREPRINDEREA CANAL-APĂ BUCUREŞTI

Str. Oteteleşanu nr. 2, sector 7

A N U N Ţ

Începînd cu data de 1 iunie 1973, s-au redeschis cursurile de înot pentru copii şi adulţi, la următoarele ştranduri:

- Izvor, telefon 37.19.07
- 16 Februarie, telefon 18.33.97
- Libertăţii
- Floreasca I, telefon 33.18.31

Durata unui ciclu este de 15 zile, primul ciclu a început la 1 iunie 1973. Cursurile sînt conduse de personal de specialitate. Înscrierile şi informaţiile se primesc zilnic, la administraţia ştrandurilor, la telefoanele mai sus menţionate.

LICEUL CENTRAL EXPERIMENTAL DE ATLETISM

Cîmpulung, judeţul Argeş, Str. Negru Vodă nr. 185

CONCURS DE ADMITERE ÎN ANUL I (clasa a IX-a)

Examenul teoretic (română, matematică, istorie) are loc în aceleaşi condiţii şi la aceeaşi dată ca la toate liceele de cultură generală.

Vizita medicală şi examenul practic încep cu 3 zile înaintea primei lucrări scrise, pentru a permite candidaţilor respinşi să se înscrie pentru concurs la alte unităţi şcolare.

La examen nu pot fi înscrişi candidaţi a căror vîrstă depăşeşte cu mai mult de un an, vîrsta corespunzătoare anului I.

La înscriere, pe lîngă actele obişnuite, elevii vor prezenta: fişa medicală şi rezultatul probelor hepatice, examenul cardiovascular şi pulmonar.

Examenul practic constă din:

- o probă la alegere din probele junioarelor de categoria a II-a pentru fete şi juniorilor de categoria a III-a pentru băieţi;
- 3 probe generale (60 m, săritură în lungime de pe loc şi aruncarea mingii de oină).

Candidaţii care obţin nota 10 la proba la alegere nu mai susţin probele generale, avînd media 10 la probele practice.

Media la examenul de admitere se calculează adunînd media examenului practic cu media obţinută la obiectele de cultură generală şi împărţindu-se la 2.

PE TOATĂ DURATA ŞCOLARIZĂRII, SE ACORDĂ INTERNAT ŞI MASĂ GRATUIT.

Informaţii suplimentare la secretariatul liceului, telefon 11638, zilnic între orele 7,00—15,00.

REŢINEŢI! Fiecare bilet poate obţine premii cumulate. Mai multe bilete, mai multe şanse de cîştig!

CÎŞTIGURILE CONCURSULUI PRONOSPORT DIN 10 IUNIE 1973:

Categoria I (12 rezultate) = 16,80 variante a 4.982 lei

Categoria a II-a (11 rezultate) = 425,30 variante a 236 lei

Categoria a III-a (10 rezultate) = 3996,30 variante a 38 lei

Rubrică redactată de LOTO-PRONOSPORT

fotbal

O ETAPĂ CARE AR PUTEA ADUCE PRIMELE CLARIFICĂRI LA CEI DOI POLI AI CLASAMENTULUI

(Urmare din pag 1)

bicei, prezentîndu-le pe acestea într-o anumită ordine, impusă, să zicem, de importanța lor ipotetică.

De astă-dată, excluzînd calculul hîrtiei, vom ține seama numai de criteriul programării inițiale, în cadrul căreia onoarea de a deschide seria micro-avancronicilor revine meciului de la Craiova dintre lidera clasamentului, **Universitatea și C.S.M. Reșița.** În mod evident, o întîlnire-cheie pentru ambele formații. Cîștigînd, craiovenii se pot considera virtuali campioni — mai ales în cazul unui insucces al dinamoviștilor la Cluj. C.S.M. va lupta însă la rîndu-i pentru a se pune definitiv la adăpost de emoțiile finalului, stimulat desigur și de exemplul — cu o săptămînă în urmă, tot într-o miercuri — al Steagului roșu.

La Tg. Mureș, **A.S.A.** joacă pe „o singură carte", aceea a victoriei, singura care i-ar mai putea asigura sanse reale pentru evitarea retrogradării; în schimb **Rapid** s-ar mulțumi și cu un punct, pentru care însă se va bate la fel ca și pentru... două. Aparent liniștită și detașată oarecum de marea agitație de la cei doi poli ai clasamentului, partida **Sport Club Bacău — Steagul roșu** aduce în prim-plan ambiția fiecăreia dintre cele două echipe de a se înscrie în rîndul reprezentantelor țării noastre, într-una din viitoarele competiții europene. La Cluj, un meci în care egalitatea înseamnă pentru ambii combatanți, de fapt o înfrîngere, cu implicații decisive: pentru **Dinamo**, ieșirea definitivă din cursa pentru titlu; pentru **Universitatea**, pasul hotărîtor spre Divizia B. Același lucru este valabil și în partida din deschiderea cuplajului din Capitală, în ceea ce îi privește pe **studenții bucureșteni**, care mai speră totuși într-o palidă șansă, **reprezentată** numai de o victorie în fața **Petrolului.**

În legătură cu echipa ploieșteană, după cum ne-a anunțat conducerea clubului, fundașul **Nae Ionescu** nu va juca azi, fiind **scos din lot pe termen nelimitat**, din cauza comportării sale necorespunzătoare în meciul cu **Universitatea Craiova.**

La **Constanța**, gazdele, ajunse în situația de a miza exclusiv pe un succes, se vor izbi probabil de dorința **Jiului** de a se menține în prima jumătate a clasamentului. Un meci foarte echilibrat, un derby după pozițiile lor actuale, are loc la Pitești. **F.C. Argeș** și **C.F.R.** ieșite din lupta pentru supremație se vor înfrunta, acum, vizînd dreptul participării la viitoarea ediție a Cupei U.E.F.A. În sfîrșit, în Capitală, **Steaua** — departe de a fi renunțat la unul dintre locurile fruntașe — va primi replica unei foste campioane, **U.T.A.**, care luptă acum să se desprindă dintr-o prelungită agonie, la limita dintre cele două divizii.

Așadar, etapa a 28-a ne oferă în perspectivă opt partide ce promit — dacă nu spectacole de calitate — dispute deosebit de dîrze pentru rezultat. Privită sub această prismă, etapa de azi ar putea aduce, credem, înaintea ultimelor 180 de minute ale acestui campionat, un aport însemnat la clarificarea situației din cele două zone opuse ale clasamentului. Dincolo însă de ambițiile firești ale luptei pentru obținerea victoriei, ideea spiritului de sportivitate nu trebuie nici un moment sacrificată, aceasta constituind, de fapt, o componentă indispensabilă a fotbalului de performanță. **(M. I.)**

LOTUL PENTRU BALCANIADA DE TINERET SE REUNEȘTE MÎINE LA BUCUREȘTI

În vederea participării la **Balcaniada pentru tineret**, care va avea loc la Skoplje, între 19 și 26 iunie, lotul țării noastre se va reuni mîine, la sediul Federației române de fotbal.

Antrenorii **C. Drăgușin** și **I. Voica** au convocat pe următorii jucători: **Popa** (F.C. Constanța), **Negru** („U" Cluj) — portari, **Gal** (Sportul studențesc), **Gașpar** (C.S.M. Reșița), **Caramihai** (Universitatea Craiova), **Porațchi** („U" Cluj), **Purima** (U.T.A.), **Grigoraș** (Rapid) — fundași, **Ion Ion** (Steaua), **Vișan** (C.F.R. Cluj), **Păunescu** (Univ. Craiova), **Mihalache** (Sportul studențesc) — mijlocași, **Crișan** (Minerul Baia Mare), **Gh. Ene** (Rapid), **Răducanu** (Steaua), **Rădulescu** (F.C. Constanța), **Istrătescu** (Petrolul) și **Georgescu** (Sportul studențesc).

CUPA ZIARELOR

Luni după-amiază s-au disputat, pe cîteva stadioane din Capitală, jocurile primei etape dintr-o nouă ediție a tradiționalei competiții de fotbal „Cupa ziarelor", organizată de asociația sportivă Gloria, a sindicatului lucrătorilor din presă din București. Iată rezultatele înregistrate: **Sportul — Combinata România Liberă și Flacăra 4—4 (2—0); Scînteia Tineretului — Elore 2—1 (1—1); Neuer Weg — Agerpres 0—1 (0—0); Scînteia — Combinata Informația Bucureștiului, Satul socialist și Editura Scînteia 1—5 (0—1).**

Luni 18 iunie se va disputa a doua etapă.

DUMITRU LA... PREZENT

Surprinde, tot mai mult, jocul lui Dumitru la Steaua. Pentru toți iubitorii fotbalului, Dumitru este un jucător de clasă, unul dintre puținii fotbaliști care dispun de minge în fel și chip. Și totuși, cronica ultimelor luni a „carierei" lui Dumitru ridică un mare semn de întrebare. Acum o săptămînă, la Pitești, Dumitru a fost înlocuit spre sfîrșitul jocului, împotriva lui Dinamo, Dumitru nu a mai reapărut din vestiar. Tribunele au rămas stupefiate, socotind, probabil, că Dumitru este capabil să întoarcă soarta unui meci prin simpla rostire a numelui său.

Ce se întîmplă cu Dumitru? S-a vorbit un timp despre o perioadă inerentă adaptării. S-a vorbit, apoi, despre reintegrarea lui Dumitru într-o formație în care lupta pentru succesiune la titlul de onoare de șef al echipei, deținut cîndva de Constantin, ar fi foarte aprigă. S-a amintit, între altele, și despre lipsa comuniunii de intenții cu partenerii de linie, diferiți ca temperament și stil de joc — este vorba despre Vigu și Dumitriu IV. Toate acestea au fost rostite, însă, fără a putea modifica ceva. Dumitru a continuat să joace cu o ciudată detașare, animîndu-se foarte rar, la vederea mingii. Pentru el, astăzi, aspectul defensiv al jocului nici nu mai există. Probabil că internaționalul socotește această fază a jocului ca fiind bună doar pentru fotbaliștii în formare, potrivit statutului breslelor, în care ierarhia trebuie să decidă.

Indiferent de punctul de vedere adoptat, randamentul scăzut al lui Dumitru în cadrul echipei Steaua este o certitudine. Nu minimalizăm dificultățile de adaptare, de integrare. În istoria fotbalului există destule cazuri care prefigurează, dacă vreți, evoluția de astăzi a lui Dumitru. Cu ani în urmă, după faimosul titlu cîștigat de Brazilia la Stockholm, în 1958, Real Madrid a realizat marea lovitură a transferării lui Didi conducătorul de joc al Braziliei. Rezultatul? Didi a reușit să joace, în decurs de un an, doar cîteva meciuri amicale. Motivul? Cel mai des invocat a fost acela că Di Stefano n-a admis rivalitatea cu celebrul jucător brazilian. Cu și mai mulți ani în urmă, Petschovschi, pe atunci cel mai bun jucător al nostru, a fost adus la C.C.A. Se așteptau minuni de la internaționalul arădean. Și totuși, Petschovschi n-a dat randamentul așteptat. Motivul? Cel mai des invocat a fost acela că Petschovschi a „căzut" pe o formulă de joc incompatibilă cu stilul și temperamentul său. Rezultatul? Spectaculosul transfer al lui Petschovschi s-a soldat cu o rapidă despărțire.

...Ce am putea spune despre Dumitru? În primul rînd, ar trebui să ne amintim că Dumitru are o vîrstă incompatibilă cu atitea și atitea explicații, justificări sau circumstanțe. Dumitru este un fotbalist care trebuie să-și onoreze clasa. Ceea ce-i reproșăm cu adevărat este tocmai detașarea cu care joacă la o vîrstă în care arma cea mare ar trebui să fie elanul. Cît de departe sînt zilele cînd formidabilul „ucenic vrăjitor" Dumitru alerga pe gazonul Guadalajarei, sub privirile uimite ale lui Pele, Bobby Charlton și Adamec!...

Ioan CHIRILA

DIN VIAȚA ECHIPELOR DE JUNIORI

Mîine, ultimele meciuri de baraj (juniori)

Meciurile de baraj ale echipelor de juniori, campioane de județ, disputate duminică, s-au încheiat cu următoarele rezultate: Viitorul Vaslui — Foresta Fălticeni 4—1, Liceul sportiv Focșani — Olimpia Rm. Sărat 2—3, Petrolul II — I. T. Constanța 5—1, Liceul nr. 2 Caracal — Autobuzul București 2—0, Minerul Moldova Nouă — „U" Craiova II 3—4, Victoria Chișineu Criș — Recolta Hida 6—1, Liceul industrial Cugir — Viitorul Gheorghieni 3—0 și Gloria Bistrița — Lemnarul Tg. Mureș 0—3.

Mîine 14 iunie (ora 17), sînt programate, pe terenuri neutre, partidele care vor desemna cele patru echipe — campioane de județ — calificate pentru turneul final:

BACĂU: **Viitorul Vaslui — Olimpia Rm. Sărat**
PITEȘTI: **Petrolul II — Liceul nr. 2 Caracal**
DEVA: **„U" Craiova II — Victoria Chișineu Criș**
CLUJ: **Liceul ind. Cugir — Lemnarul Tg. Mureș**

13 formații în turneul final al campionatului școlilor profesionale

Între 22 și 27 iunie, pe terenurile din complexul sportiv „23 August", se vor disputa meciurile turneului final al campionatului republican rezervat școlilor profesionale.

Pentru această ultimă fază a competiției s-au calificat — în urma întrecerilor organizate pe fiecare minister în parte — următoarele 13 echipe: Grupul școlar de construcții Craiova, Grupul școlar de industria lemnului Arad, Grupul școlar căi ferate Craiova, Școala profesională energetică Brașov, Grupul școlar de chimie oraș Gh. Gheorghiu-Dej, Grupul școlar minier Baia Mare, Grupul școlar de construcții Pitești, Grupul școlar al Uzinelor Republica din București, Școala profesională de industrie alimentară Galați, Grupul școlar comercial Cluj, Școala profesională M.I.U. Mediaș, Școala profesională a Uzinei de mașini electrice București și Școala profesională Tractorul din Brașov.

Echipele vor fi împărțite în patru serii, cîștigătoarele cărora se vor califica pentru semifinale. Finala se va juca în ziua de 27 iunie.

LA ORDINEA ZILEI
TOT DIVERSE...

EXAMENUL NEOBIȘNUIT AL „CAVALERILOR FLUIERULUI". În cavalcada campionatului, conducătorii partidelor sînt și ei angajați într-o probă a rezistenței și a concentrării. Misiunea arbitrilor, raportată și la importanța ei în stabilirea campioanei și a ocupantelor ultimelor locuri, se desfășoară în condițiile unor deplasări lungi, ale unor solicitări mult mai dese, în atmosfera foarte încălzită a stadioanelor unde au loc partidele cu pondere pentru cele două mari decizii ale clasamentului final.

Etapa de duminică ne-a adus primele semne ale unor ezitări și scăderi: e drept, în ansamblu, deficiențele de arbitraj nu au avut un efect vizibil asupra stabilirii rezultatelor, dar un semnal de alarmă tot s-a auzit. Credem că l-a înregistrat și colegiul central al „cavalerilor fluierului" — obligat — socotim noi — să trimită în arene tot ce are mai bun corpul nostru de arbitri. Nu mai e momentul să se socotească numărul partidelor conduse, important e — acum — ca cei mai competenți, mai în formă conducători de jocuri să dirijeze finalul de campionat.

UNDE VA JUCA NAȚIONALA NOASTRĂ ÎN TOAMNĂ? LA DRESDA? LA LEIPZIG? În baza unui riguros circuit al orașelor cu importantă fotbalistică, selecționata R.D. Germane dispută partidele sale — amicale sau oficiale — pe rînd, pe diverse stadioane. Programul acesta, pe care forul de specialitate de la Berlin îl întocmește din vreme, dă orașului Leipzig dreptul de organizare a întîlnirii de la 27 septembrie, devenită decisivă pentru grupa noastră preliminară, aceea dintre selecționatele R.D. Germane și țării noastre. După partida de la Tampere, componenții lotului antrenat de Georg Buschner au cerut în unanimitate schimbarea orașului Leipzig cu Dresda, pentru motivul că acolo se află cel mai pasionat public, că tribunele sînt foarte aproape de teren și deci condițiile cele mai favorabile de joc, din punctul de vedere al viitoarelor noastre gazde. Forul de specialitate din R.D. Germană a și discutat această eventualitate, dar nu a ajuns la vreo soluție. Cîntărește greu în mentinerea actualei decizii faptul că pînă acum nu s-a produs nici o modificare în calendarul orașelor-gazdă ale selecționatei. Oricum, pronunțarea unei hotărîri s-a amînat. Pînă cînd? Nu știm în acest moment. Probabil însă că vom afla în timp util hotărîrea Federației de fotbal a R.D. Germane. Și încă o știre care poate că interesează — chiar de pe acum — pe iubitorii fotbalului: conform repartizării, pe federații naționale, a arbitrilor din preliminarii, jocul de la 27 septembrie urmează să fie condus de trei „cavaleri ai fluierului" din Elveția. Nu va fi sigur Göttfried Dienst, care s-a retras de mai multă vreme din arbitraj. Credem că vom beneficia de o conducere competentă, mai cu seamă că arbitrii elvețieni au figurat totdeauna printre fruntașii specialității în Europa.

MAREA SĂPTĂMÎNĂ A CUPEI. Pe parcursul a șapte zile (24 iunie — 1 iulie) Cupa parcurge cel mai pasionant traseu al său, de la sferturi de finală la meciul care decide pe deținătoarea trofeului ediția 1972/73. Nu e cazul să discutăm inconvenientele acestei înghesuiri de program. Aceasta e situația. Rămîne de văzut cine și cum va suporta neobișnuita presiune psihică și fizică a trei meciuri eliminatorii în șapte zile. Într-un fel, e un examen asemănător cu starea de spirit și de efort pe care o încearcă o posibilă campioană a lumii, ordinea jocurilor și spațiul dintre ele fiind aidoma cu formula fostei „Cupe Jules Rimet". Oricum, în afara deliciilor proprii competiției, gen cupă avem și atracția unui test neobișnuit pentru formațiile noastre. Îl așteptăm.

Eftimie IONESCU

P.S. Am luat notă cu satisfacție de intenția F.R.F. de a reda regulamentului Cupei prima și marea sa caracteristică: egalitatea în fața sorților a echipelor, indiferent de categoria lor competițională.

CU TREI ETAPE ÎNAINTE DE FINIȘ ÎN DIVIZIA B

● **ÎN SERIA I: Metalul București pierde teren, Politehnica Iași are un examen greu la Galați**

● **ÎN SERIA A II-a: A luat „Poli" un avantaj hotărîtor?**

Portarul Stana (Chimia) a boxat balonul, rezolvînd o nouă situație critică. (Fază din meciul Metalul București — Chimia Rm. Vîlcea 0—0).
Foto: Paul ROMOȘAN

Iată că etapa nr. 27 a adus unele clarificări în întrecerea pentru promovarea pe prima scenă a fotbalului nostru, beneficiari ai rezultatelor fiind cei doi lideri. În seria I Politehnica Iași are, din nou, un mic avans față de „umbra" sa, Metalul București. Dar, studenții mai au de susținut încă două examene dificile și dacă le vor trece se vor putea gîndi atunci la viitoarele confruntări cu foștii colegi din „A". Cel mai greu examen, ni se pare, a fi cel de la Galați, care va avea loc chiar duminică, deoarece elevii antrenorului C. Teașcă speră să „detroneze" pe lider chiar pe linia de sosire. După egalul realizat duminică în Capitală și datorită programului, Metalul București nu mai poate emite aceleași pretenții la șefie, putînd ajunge pe primul loc doar în cazul în care **Politehnica Iași** și **F.C. Galați** ar suferi cîte două eșecuri.

Dar, surpriza cea mai mare ne-a oferit-o partida de la Oradea, unde Olimpia Satu Mare a spulberat visurile miilor de susținători ai F.C. Bihorului. Eșecul suferit de formația orădeană i-a redus considerabil șansele de revenire în Divizia A, fiindcă diferența de trei puncte ce o desparte de lider, **Politehnica Timișoara**, este — practic — foarte greu de recuperat în aceste ultime trei etape. Pînă la căderea cortinei, orădenii mai au de susținut două partide în deplasare, dintre care una cu o formație (Electroputere Craiova) ce face eforturi deosebite pentru a evita retrogradarea.

Dacă în fruntea clasamentelor apele au început să se mai limpezească, în schimb finalul a devenit mai fierbinte pentru echipele din zona retrogradării. În ambele serii, înșirate pe distanța a numai trei puncte, cîte șapte formații încearcă, acum în ceasul al 12-lea, să se îndepărteze de drumul ce duce spre... „C". Desigur că, prima șansă de a supraviețui o au formațiile ce vor evolua de cîte două ori pe propriul teren: dacă, bineînțeles, vor practica un joc superior celui din meciurile anterioare. Dar, calculele hîrtiei pot fi răsturnate, cum s-a întîmplat, de altfel, chiar duminică, pe dreptunghiul gazonat...

Nici duminică disciplina nu s-a situat la cotele dorite. Este adevărat că finalul campionatului a devenit mai fierbinte, că jucătorii nu-și mai menajează forțele pentru ca echipa lor să termine învingătoare, dar este necesar ca fiecare să aibă o comportare disciplinată față de partenerul de întrecere.

Aminteam mai înainte că duminică vor avea loc două partide deosebit de interesante. Prima se va disputa între F.C. Galați și Politehnica Iași, iar cea de a doua va opune pe Electroputere Craiova lui F.C. Bihor. Atît una, cît și cealaltă, pot nărui sau menține dorințele de a activa în toamnă în „A". După cum se vede, F.C. Bihor va face ultima încercare de a rămîne în plasa liderului, fiindcă acesta va juca acasă, în compania echipei Gloria Bistrița, care rareori a cîștigat puncte în deplasare. Programul etapei a XXVIII-a cuprinde meciuri ale căror rezultate pot stabili ordinea în partea a doua a clasamentelor. Ne referim la partidele **Dunărea Giurgiu — C.S. Tîrgoviște, Progresul București — Ceahlăul P. Neamț, Gloria Buzău — C.S.U. Galați** (seria I), **Olimpia Oradea — C.F.R. Arad, Metalurgistul Cugir — Metrom Brașov, Metalul Drobeta Tr. Severin — Minerul Anina** (seria a II-a).

AZI A APĂRUT NUMĂRUL 368 AL REVISTEI FOTBAL

din sumarul căreia vă recomandăm:

- **Comentarii largi asupra cuplajului interbucureștean de duminică** și asupra celorlalte meciuri ale etapei a 27-a a Diviziei A
- La „Interviul săptămînii"... un interviu colectiv, pe marginea meciului Finlanda — R.D. Germană, de la Tampere
- **Preocupările F.R.F. în legătură cu unele modificări ale sistemului competițional și regulamentelor de disputare a unor competiții interne**
- O pagină în care sînt tratate probleme actuale ale fotbalului școlar
- **Cronici de la cele mai interesante partide ale etapei de duminică, din Divizia B**
- Cîteva prime concluzii asupra participării juniorilor noștri la ediția din acest an a Turneului U.E.F.A.
- **Numeroase știri și reportaje din fotbalul internațional**
- Rubricile obișnuite: Prim-plan, Dialog cu cititorii, Carnet extern, Campionatele naționale în Europa
- Pagina „Magazin extern"

Agenda
ACTIVITĂȚII SPORTIVE DE MASĂ

ORADEA. „Cupa Voința" la orientare turistică

În pădurea din jurul Băilor „1 Mai" a avut loc o competiție de orientare turistică dotată cu „Cupa Voința". Pe primul loc la bărbați, categoria a II-a, s-a situat echipa Voința I (V. Karandi+Al. Kovacs). La femei, pe locul I s-a clasat concurenta Elisabeta Sabău. La categoria a III-a, victoria a revenit echipei lor Favorit (Silvia Blaga+Lucreția Neagu) și Voința IV (I. Olah+St. Braun) **(Ilie GHIȘA, coresp.).**

DOROHOI. O reușită serbare sportivă

Duminică a avut loc pe stadionul din Dorohoi, o reușită serbare sportivă organizată cu prilejul închiderii anului școlar. Au participat elevii de la școlile generale (6), liceele (2) și școala profesională agricolă. După o impresionantă defilare pe străzile orașului, coloana sportivilor elevi, odată ajunsă la stadion, s-a angajat în frumoase întreceri sportive. Au avut loc întreceri de baschet și handbal, alergări de cros, curse de biciclete. Iar în pauza meciului de fotbal de Divizia C, dintre **Cristalul Dorohoi** și **Unirea Iași**, pe gazon au demonstrat cîteva ansambluri școlare de gimnastică.

De subliniat spiritul de colaborare care a existat în organizarea acestei frumoase acțiuni sportive de masă, dovedit de organele sportive, inspectoratul școlar, comitetul orășenesc U.T.C. și Casa pionierilor. Este, de asemenea, de remarcat sprijinul primit din partea conducerilor de școli.

Vineri, în Capitală festivitatea de închidere a anului sportiv școlar

Vineri, începînd de la ora 9, stadionul Dinamo din șoseaua Ștefan cel Mare va fi gazda festivității de închidere a anului sportiv școlar. Cu această ocazie vor avea loc numeroase întreceri sportive, cu participarea echipelor școlare fruntașe pe municipiul București la o serie de discipline ca atletism, baschet, ciclism, handbal, fotbal, gimnastică, rugby, înot și rugby. Sînt programate, de asemenea, concursuri de forță și îndemînare. Printre formațiile care vor lua parte la această festivitate sînt și cele ale Liceelor nr. 35, „23 August", „I. L. Caragiale", nr. 8, Economic nr. 3, Școlile sportive nr. 1, 2, 3 și de atletism, Școala sportivă Energia, școlile profesionale „23 August", „Ranghet", „Electromagnetica", Grivița Roșie, Semănătoarea ș.a. Vom reveni cu amănunte.

JUDEȚUL ARGEȘ. Prima ediție a Crosului lunilor

În scopul angrenării unui număr cît mai mare de elevi și eleve în alergări pe teren variat, Inspectoratul școlar județean și C.J.E.F.S. Argeș a inițiat „Crosul lunilor". Competiția, organizată în fiecare lună, cu etapă pe localități, a angrenat peste 40 000 de școlari. Cele mai bune rezultate pe firul mobilizării le-au obținut municipiul Pitești și localitățile Curtea de Argeș, Topoloveni, Corbeni, Stîlpeni, Cîmpulung, Albești, Titești, Boțești, Sălătruc, Valea Iașului, Poenari de Argeș, Șuici, Veda, Vilsănești-Mușetești, Ionești, Recea. Competiția va continua în toamnă **(Ilie FEȚEANU, coresp.).**

Printre participanții la serbarea sportivă de la Școala generală 191 s-a numărat și maestrul emerit al sportului Gheorghe Gruia, care a acceptat cu plăcere să oficieze ca arbitru într-un meci (evident) de handbal. Iată-l dînd sfaturi și explicații tehnice micilor săi colegi
Foto: S. BAKCSY

DE CE ATÎTEA „CĂRĂRI NEUMBLATE" PE HARTA TURISMULUI ȘCOLAR?

(Urmare din pag. 1)

Simpla lectură a acestor cifre suscită destul de multe comentarii. În primul rînd, se constată că numărul excursiilor organizate în familie, cu prietenii sau plecările la rude, este mai mare decît al celor inițiate de școlile respective. Reiese că, în timp de șase luni, 101 elevi de liceu au efectuat cu școala (la inițiativa U.T.C., a profesorilor, a direcțiunii) un număr de 50 de acțiuni, deci, o... jumătate de excursie pentru fiecare elev(!), iar 65 de elevi de la școlile generale amintite, 114 excursii. Ceea ce este, oricum, prea puțin. Vom adăuga că în toată această perioadă, 58 de elevi liceeni (peste 38 la sută) și 4 (2,6 la sută) din școlile generale nu au făcut nici o ieșire în afara Bucureștiului. Dacă în ultimul caz proporția este deosebit de îmbucurătoare (nu ca frecvență ci privind cuprinderea aproape totală a copiilor), lucrurile se prezintă grav cînd vorbim despre elevii din licee...

Trebuie să mai evidențiem o situație. Am solicitat elevilor chestionați să specifice și mijloacele de transport cu ajutorul cărora au fost efectuate excursiile. Se constată faptul că din numărul total al acțiunilor (278), doar 36 au cuprins și porțiuni de mers pe jos. Faptul este de asemenea îngrijorător, știut fiind că efectele binefăcătoare ale turismului se fac simțite în cazul drumeției și nu al „plimbărilor" cu autocarul sau trenul!

În ceea ce privește ieșirile din Capitală organizate de către familie, marea majoritate a celor testați au indicat drept mijloc de transport (iar ponderea excursiilor le aparține) autoturismele proprietate personală a părinților lor. Reiese, deci, că mai ales elevii de liceu ai căror părinți nu dispun de mașină nu sînt angrenați nici în cadrul școlilor într-o susținută activitate turistică.

UN PARADOX (APARENT): DORINȚA EXISTĂ, ACȚIUNI TURISTICE, NU!

Constatările generale ale anchetei sînt, fără discuție, puțin îmbucurătoare și, chiar dacă nu ne putem permite să le extindem la scară lărgită, ele incită cel puțin la încercarea de a aprofunda și stabili cauzele acestei stări de fapt.

98 la sută dintre toți elevii chestionați s-au pronunțat pentru participarea la cît mai multe acțiuni turistice, multe adeziuni îmbrăcînd haina entuziasmului. Cum se explică atunci numărul mic atît de excursii efectuate (mai ales în mediul liceal), cît și de elevi participanți? Credem, că, în primul rînd, vina aparține organizațiilor U.T.C. respective, care nu știu să orienteze, să determine, să declanșeze inițiativele membrilor lor. La întrebarea privind interesul față de excursii, 31 la sută dintre elevii liceeni au adus drept argument principal dorința de a petrece o parte din timpul liber în compania colegilor și altfel decît la școală; 21 la sută notează drept impediment în calea activităților turistice lipsa posibilităților de informare în școală (prin colțuri turistice, prin responsabilii comisiilor de resort — adăugăm noi); 17 la sută acuză sărăcia itinerariilor stabilite. Într-adevăr, marea majoritate a excursiilor se reduc la parcurgerea traseelor oferite de Valea Prahovei și doar arareori ele se prelungesc ceva mai departe; în fine, 9 la sută amendează direct lipsa unei bune organizări asigurată de colegii investiți cu atribuții în domeniul turismului. Se impune, așadar, ca primă măsură, alegerea în funcțiile direct răspunzătoare a unor uteciști nu numai îndrăgostiți de drumeție, de cărările munților ci și cu calități mobilizatoare, capabili de a stimula și canaliza pasiunile turistice (nemanifestate concret) ale colegilor de clasă.

APORTUL CADRELOR DIDACTICE

Fără îndoială, o mare parte de vină o au, la rîndul lor, cadrele didactice cu specializare sportivă, diriginții, profesorii de geografie, istorie, română etc. Ei trebuie să fie în primele rînduri (chiar dacă o fac prin rotație) atunci cînd este vorba de organizarea unor excursii care au incluse în traseele lor obiective industriale, istorice ori culturale. Un bun exemplu ne-a fost oferit de profesorii **Școlii generale nr. 171**, în frunte cu directorul **Constantin Popescu**, aflați nu de puține ori pe cărările munților, însoțindu-și elevii. Nu este, deci, întîmplător faptul că activitatea turistică de la această școală se situează pe primul loc într-un clasament alcătuit ad-hoc al celor cinci unități vizitate. Pe aceeași linie se situează și colectivul de cadre didactice de la **Școala generală nr. 122** (directoare adjunctă **Antonina Carabogdan**, profesor de sport **Emilia Negulescu**).

Care ar putea fi aportul substanțial al diriginților și al direcțiilor de școli în impulsionarea turismului? Credem că foarte nimerită ar fi propaganda și convingerea, în cadrul ședințelor periodice cu părinții asupra imenselor și multiplelor avantaje ale petrecerii unui timp cît mai îndelungat în mijlocul naturii. Acțiunile de acest fel se fac cu deosebire necesare, cu atît mai mult cu cît 24 la sută dintre elevii claselor celor trei licee nu fac excursii sau întîmpină mari greutăți (chiar dacă acțiunile sînt organizate de către școală) pentru că nu au permisiunea taților, mamelor sau a bunicilor (!) lor... Fără discuție, problema este mult mai delicată și ea aparține unui domeniu de concepție generală eronată asupra libertății (mai bine spus a lipsei de libertate) ce trebuie acordată tinerilor și tinerelor la anumită vîrstă. Aici credem că rolul diriginților, al direcțiunilor de școli se poate face simțit cu bune rezultate, recunoscută fiind autoritatea lor în materie de educație.

Am comentat doar cîteva dintre multiplele aspecte pe care ni le-a pus la dispoziție ancheta efectuată. Cu această ocazie, ne-am văzut siliți să atingem fapte ce aparțin principalelor categorii de influențe ce se adresează tineretului școlar: instrucție, educație (intelectuală și sportivă), sănătate. Este vorba așadar, de o problemă deosebit de complexă și de importantă, cu întrebări ale căror răspunsuri (pe care noi le considerăm obiective) nu sînt în măsură să satisfacă.

În primul rînd, se constată că excursiile (cu toate variantele lor) nu constituie, încă, un mijloc de formare multilaterală a tinerei generații, la care să se apeleze în mod curent, mai ales de către instituția de învățămînt cea mai în drept s-o facă: școala. În al doilea rînd, principalele impedimente care se ridică în calea turismului școlar aparțin domeniului subiectiv: factorii cu atribuții pe această linie (U.T.C., corpul profesoral, direcțiunile școlilor) nu depun suficiente eforturi pentru impulsionarea acestei activități, nu sînt, ei înșiși, convinși de avantajele practicării curente a drumeției, a călătoriei, a ieșirilor în aer liber.

Și dacă așa stau lucrurile, trebuie făcut totul pentru ca barierele ce se coboară în calea turismului școlar să dispară cît mai curînd posibil.

VICTORIA LUI ILIE NĂSTASE COMENTATĂ DE PRESA ITALIANĂ

BOLOGNA, 12 (prin telex, de la corespondentul nostru). — Presa italiană, apărută în cursul zilei de marți, comentează pe larg victoria obținută de tenismanul român Ilie Năstase în finala de la Foro Italico. În „GAZZETA DELLO SPORT", *Rino Tommasi* notează : *„La distanță de trei ani de la primul său succes român, Năstase a cîștigat cea de-a 30-a ediție a campionatelor internaționale ale Italiei, obligîndu-l pe spaniolul Orantes, în finală, la una din cele mai grele înfrîngeri din istoria marelui turneu. Ilie Năstase este fără îndoială un mare campion. De la război încoace, numai cinci jucători au reușit să cîștige, în același an, atît la Roland Garros, cît și la Roma : Drobny (1951), Hoad (1956), Rose (1958), Roche (1966). La finele acestui turneu, Năstase urcă la 42 numărul victoriilor obținute în 43 de întîlniri, susținute în ultimele două luni".* Aceeași idee este subliniată de *Vittorio Piccioli* în ziarul „STADIO" din Bologna : *„Năstase a dovedit în mod elocvent că este cel mai puternic tenisman pe terenurile cu zgură, neavînd acum aproape nici un adversar care să-i stea în cale. Din luna martie, el n-a pierdut decît un singur meci, cel cu Adriano Panatta, la Bournemouth".*

În cronica sa din „TUTTOSPORTI", *Onorato Cerne* scrie : *„Pentru a ajunge la 18—3 în finală, românului nu i-a trebuit decît exact o oră. Dar adevărata finală, fusese meciul său cu Bertolucci... Ieri, el atacă la toate ocaziile, alerga după fiecare minge. Era din nou adevăratul Năstase, cel care-l ridiculizase pe Kodes !".*

Mai multe ziare relau un comentariu transmis de agenția „FRANCE PRESSE", în care se spune, printre altele : *„Românul Ilie Năstase este indiscutabil la ora actuală cel mai bun jucător de tenis din lume pe zgură. El a demonstrat din nou acest lucru la Foro Italico din Roma, unde l-a învins cu o uimitoare ușurință pe campionul spaniol Manuel Orantes. Victorios cu o săptămînă în urmă în campionatele Franței, la Roland Garros, Ilie Năstase a adăugat o nouă floare rară în strălucitul său palmares, înălțindu-se în rîndul celor mai mari jucători din istoria tenisului".*

CESARE TRENTINI

sportul în lume

JAPONEZII PROPUN O INTERESANTĂ „INOVAȚIE" ÎN ATLETISM

La ultima reuniune al Federației internaționale de atletism (I.A.A.F.), delegația Japoniei a făcut o propunere care a surprins pe cei prezenți, cerînd forului atletic mondial să ratifice viitoarea desfășurare a probelor de aruncări în funcție de... categorii de greutate !

După cît se pare, această idee se ventilează de mai multă vreme în cercurile atletice nipone, dar nu se ajunsese — probabil — la momentul propice pentru ca ea să fie înaintată dezbaterii internaționale. Socotind că probele de aruncări (disc, ciocan, suliță și greutate) sînt înainte de toate încercări de măsurare a forței, tehnicienii japonezi cer ca ele să se conducă după aceleași reguli ca și luptele, halterele, boxul și judo, acceptînd existența departajării concurenților prin categorii de greutate.

Se apreciază că propunerea formulei nipone are șanse minime să fie acceptată, tocmai victoriile unor sportivi cu „gabarit" redus, în fața unor rivali excelent clădiți din punct de vedere fizic, constituind adesea deliciul întrecerilor atletice.

La C. E. de haltere, la Madrid :

ATANAS KIROV (BULGARIA) CAMPION LA „COCOȘ"

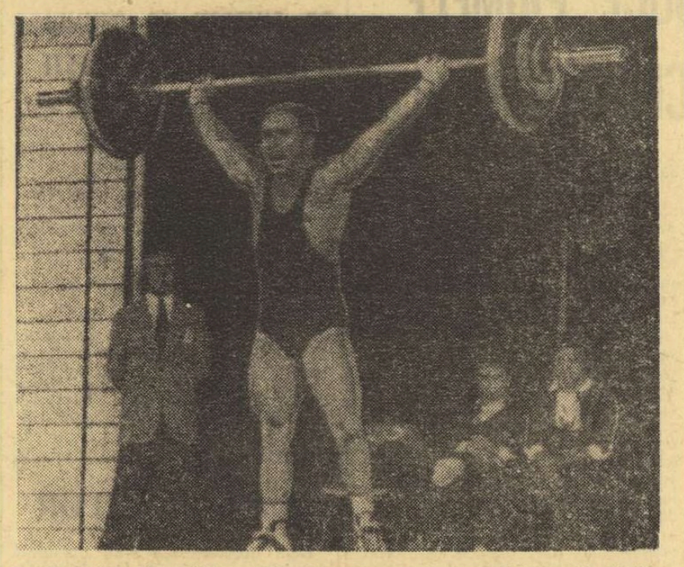

Laszlo Szücs *(Ungaria) campionul european al categoriei muscă, desfășurată în prima zi a întrecerilor*

Telefoto : A.P.-AGERPRES

În ziua a doua a campionatelor europene de haltere, la Madrid au fost programate întrecerile categoriei cocoș. Pe podiumul de concurs s-au aliniat 11 concurenți, printre care campionul olimpic **Imre Földi**, valoroșii halterofili bulgari **Atanas Kirov** și **Gheorghi Todorov**, precum și reprezentantul țării noastre, **Victor Rusu.**

Comportîndu-se excelent, halterofilii bulgari s-au clasat pe primele două locuri, în timp ce maghiarul Földi nu a putut ocupa decît locul patru !

Victor Rusu, cu un rezultat mai bun decît la J.O. de la München (100 kg la smuls, față de 95 kg la J.O.) a ocupat locul 8 la total cu 230 kg și 7 la smuls și aruncat (130 kg — 132,5 kg la J.O.).

Iată clasamentul categoriei : 1. **Atanas Kirov** (Bulgaria) 255 kg (107,5, 147,5), 2. **Gheorghi Todorov** (Bulgaria) 252,5 kg (110, 142,5), 3. **Karel Prohl** (Cehoslovacia) 250 kg (107,5, 142,5), 4. **Imre Földi** (Ungaria) 247,5 kg (110, 137,5), 5. **Pavlak** (Polonia) 237,5 kg, 6. **Nedeved** (Cehoslovacia) 232,5 kg, 7. **Skerba** (Polonia) 232,5 kg, 8. **Victor Rusu** (România) 230 kg (100, 130), 9. **Mc Kenzie** (Anglia) 215 kg, 10. **Dogan** (Turcia) 205 kg.

ATLEȚI ROMÂNI ÎN CONCURSURI

● Astăzi și mîine participă la concursul, atletic internațional de la Atena următorii sportivi români : **Argentina Menis** (disc), **C-tin Stan** (400 m), **Gh. Ghipu** (800 m), **Dorin Melinte** (400 mg), **Ștefan Lăzărescu** (lungime) și **C-tin Grigoraș** (suliță). Duminică, la Paris, la „memorialul Paul Mericamp", în cursa de 10 000 m, va lua startul și recordmanul român **Nicolae Mustață.**

● Pe stadionul Tineretului din Capitală se va desfășura, simbătă și duminică, concursul de decatlon și pentatlon cu participarea reprezentativelor **Franței, Finlandei, Italiei** și **României.**

● La Bratislava, **Csaba Dosa** a cîștigat săritura în înălțime cu 2,10 m iar **Viorica Viscopoleanu** a fost a doua la lungime cu 6,27 m după Ilona Bruzsenyak (Ungaria) 6,42 m.

F.I.D.E. a stabilit programul meciurilor candidaților la titlul mondial de șah

AMSTERDAM, 12 (Agerpres). — La Amsterdam a avut loc recent ședința biroului Federației internaționale de șah (F.I.D.E.). Cu acest prilej, a fost stabilit programul meciurilor Turneului candidaților la titlul mondial, deținut de Robert J. Fischer (S.U.A.). Sferturile de finală vor avea loc între 15 ianuarie 1974—1 martie, semifinalele între 15 aprilie—1 iunie, iar finala în luna septembrie.

La turneul candidaților vor lua parte primii trei clasați în cele două turnee interzonale ce se dispută în vara acestui an la Leningrad și Brasilia, precum și foștii campioni mondiali, marii maeștri sovietici Boris Spasski și Tigran Petrosian. Tragerea la sorți a întîlnirilor dintre cei opt candidați la titlul mondial va fi efectuată la viitorul congres al F.I.D.E., ale cărui lucrări se vor ține în luna septembrie la Helsinki.

În ceea ce privește turneul feminin pentru campionatul mondial, acesta va avea loc în luna octombrie într-o localitate din R.F. Germania sau Spania.

Biroul F.I.D.E. a aprobat programul aniversării a 50 de ani a Federației internaționale întemeiată la Paris în anul 1924. După cum se știe, anul viitor, între 6 și 30 iunie, la Nisa, în organizarea Federației franceze de șah, se va desfășura Olimpiada șahistă, la care vor lua parte echipe din 80 de țări ale lumii.

TURNEUL FEMININ DE ȘAH DE LA PIOTRKOW

VARȘOVIA, 12 (Agerpres). — Turneul internațional feminin de șah de la Piotrkow Tribunalski a fost cîștigat de maestrele Pytelj (Polonia) și Krumova (Bulgaria), cu cîte 9½ puncte. Șahista română Eleonora Gogilea a ocupat locul 9, cu 5½ puncte.

VA FI HAVANA GAZDA PRIMELOR C.M. DE BOX AMATOR ?

BELGRAD, 12 (Agerpres). — Președintele federației cubaneze de box, **Waldo Santiago Munoz**, însoțit de antrenorul Alcides Sagarra, a asistat la campionatele europene de la Belgrad. Cu acest prilej, președintele federației cubaneze a propus din nou ca orașului Havana să-i fie încredințată organizarea primei ediții a campionatelor mondiale ale amatorilor, care inițial fusese atribuită Japoniei de către Asociația internațională de box amator (A.I.B.A.). După cum se știe, la rîndul său, orașul New York s-a oferit să găzduiască această competiție. O hotărîre definitivă va fi luată de Congresul extraordinar al A.I.B.A.

TELEX ● TELEX ● TELEX

Cursa ciclistă „Criteriul așilor", desfășurată în localitatea italiană Castelfranco (în apropiere de Trevisio), a fost cîștigată de rutierul italian Marino Basso, care l-a întrecut la sprint pe belgianul Patrick Sercu — ambii fiind cronometrați pe distanța de 103 km în 2 h 21:00 (medie orară de 43,800 km). Eddy Merckx, cîștigătorul recentului Tur al Italiei, s-a clasat pe locul trei, în același timp cu învingătorul.

Competiția internațională de tenis pe echipe „Cupa Flandrei", s-a încheiat la Anvers cu victoria formației Franței, care a întrecut în finală cu 2—1 o selecționată a Australiei. Iată rezultatele tehnice : Phillips Moore — Rouyer 7—5, 6—2 ; Barclay — Carmichael 6—4, 6—3 ; Rouyer, Barclay — Carmichael, Moore 6—2, 6—4.

Selecționatele de baschet ale Cehoslovaciei au obținut noi victorii în cadrul turneului pe care-l întreprind în Japonia. Echipa masculină a evoluat la Nagoya, în compania formației locale „Sumitomo", pe care a învins-o cu scorul de 93—68 (42—12). La Kyoto, formația feminină a Cehoslovaciei a întrecut o selecționată locală cu scorul de 65—46 (32—20).

La Santa Cruz de Tenerife (Insulele Canare) a început un turneu internațional masculin de baschet, la care participă trei formații spaniole și echipa americană Indiana University. În primul meci, C. F. Barcelona a învins cu scorul de 81—74 formația Pineda.

Campionatele internaționale de tenis ale R. F. Germania au început la Hamburg cu proba de simplu bărbați. Două mari surprize au marcat primul tur : japonezul Kamiwazumi l-a eliminat cu 6—1 7—6 pe americanul Cliff Richey, iar tînărul jucător maghiar Janos Benyik l-a învins cu 2—6, 6—2, 6—3 pe Frank Froehling (S.U.A.). Iată alte rezultate : Solomon (S.U.A.) — Pinto Bravo (Chile) 7—5, 6—8, 7—5 ; Cornejo (Chile) — Brenner (R.F.G.) 6—2, 6—3 ; Vilas (Argentina) — Zednik (Cehoslovacia) 6—2, 6—1 ; Phillips Moore (Australia) — Addison (Australia) 6—3, 1—6, 6—2 ; Battrick (Anglia) — Barany (Ungaria) 6—3, 7—5 ; Gerken (S.U.A.) — Kukal (Cehoslovacia) 6—2, 7—6 ; Seewagen (S.U.A.) — Dominguez (Franța) 7—5, 6—4 ; Jovanovici (Iugoslavia) — Goven (Franța) 7—6, 6—2 ; Mandarino (Brazilia) — Leonard (S.U.A.) 7—6, 6—3.

În ziua a treia a fazei finale a „Cupei campionilor europeni" la hochei pe iarbă, competiție care se desfășoară la Frankfurt pe Main, s-au înregistrat următoarele rezultate : Warta Poznan — H. C. Lyon 4—2 ; H. C. Hunslow (Anglia) — Huovit Helsinki 7—0 (2—0) ; Egara Tarrasa (Spania) — Slavia Praga 6—0 (3—0) ; Rotweiss Wettingen (Elveția) — Vigevano (Italia) 3—0 (2—0).

ILIE NĂSTASE, ÎN „ESCALĂ" DE ODIHNĂ LA BUCUREȘTI

(Urmare din pag 1)

mari probe clasice, Roland Garros și Roma cucerite cu brio. Împreună cu cele trei din „indoorul" american, fac cu totul nouă. Aspiri la un record ?

— Nu, ca să fiu sincer, nu mă gîndesc atît la numărul victoriilor cît la semnificația lor. M-am concentrat asupra marilor turnee. De aceea am făcut o oarecare economie de efort în sezonul de iarnă, spre deosebire de anii precedenți. Am căutat să fiu în maximum de formă la startul în aer liber. Și după cît se pare, am reușit...

— Total ! Pe terenurile cu zgură te-ai dovedit imbatabil. Totuși care au fost adversarii cei mai dificili ?

— La Paris, toți au încercat să joace tare impotriva mea, dar am fost atent cu fiecare. Cu Taylor am jucat o partidă frumoasă, care a mers pînă la tie-break în setul trei. Pilici mi-a servit puternic în finală, a dat lifturi periculoase, dar am știut să-l domolesc. La Roma, știți prea bine, Bertolucci a fost singurul care m-a obligat la set decisiv.

— Pentru o serie de celebrități, sezonul pe zgură a fost un adevărat „fiasco". Ne gîndim în primul rînd la Stan Smith. N-ai impresia că te-a evitat oarecum, neinsistînd la Paris și Roma ?

— Nu. La Foro Italico cel puțin, Stan Smith a jucat cu multă ambiție, dar, ca și dincolo, Okker i-a venit de hac. Bineînțeles, ambițiile lui sînt mai bine valorificate pe gazon și el mă așteaptă desigur, la Wimbledon. Și alții mă așteaptă. Dar anul acesta, dacă ajung în finală, nu mai ratez celebra Cupă !

— Afară de Smith, pe cine mai vezi ca adversari redutabili ? Cei tineri ?

— Dacă ar fi să pronostichez n-aș indica pe cineva din noul val, fie el chiar copilul-minune Bjorn Borg. La Wimbledon, tot cei vechi mi se par mai indicați, adică Ashe, Newcombe sau chiar un Roy Emerson. Schimbul de generații se face și în tenis, dar nu chiar atît de brusc. Dacă ar fi să acord șanse tinerilor, atunci m-aș gîndi mai mult la cei de dincolo de Ocean, formați pe terenuri rapide.

— Un Jimmy Connors, de pildă ?

— Poate Connors, deși a jucat slab acum în Europa, în „indoor" a fost însă greu de trecut. Preferam să joace mai bine, cu mine în dublu...

— Am citit multe comentarii ale specialiștilor, după victoriile obținute în actualul sezon. Toți sînt de părere că ai ajuns la un maximum de formă, jocul tău a devenit mult mai eficace. Prin ce se deosebește „noul" Ilie Năstase de cel „vechi" ?

— Cred, așa cum am mai spus, că pe lîngă ameliorarea tehnicii de joc, am acum mai mult echilibru, mă concentrez mai bine în timpul partidelor. Era punctul meu vulnerabil, în trecut. Sînt mult mai stăpîn pe mine, acum. Probabil că la aceasta a contribuit foarte mult și faptul că m-am căsătorit. Dominique este cea mai entuziastă „suporteră" a mea. Ea îmi transmite multă încredere în posibilitățile mele. Ceea ce înseamnă foarte mult.

— Așteptăm cu nerăbdare reîntîlnirea noastră cu campionul Ilie Năstase, pe „centralul" de la Progresul. Ea se va produce peste ceva mai mult de o lună, la meciul cu Noua Zeelandă, în „Cupa Davis". Ce părere ai despre viitorii noștri adversari ?

— Cu Brian Fairlie și Onny Parun, titularii echipei neozeelandeze, nu m-am întîlnit în ultima vreme. I-am văzut însă de multe ori și pot spune că sînt adversari redutabili. Meciul va fi foarte greu, iar al treilea punct și mai greu... Presupunînd că voi reuși să cîștig ambele partide, rămîne de văzut dacă victoria poate fi obținută într-un al treilea joc de simplu sau în cel de dublu. Aștept să mi se desemneze un partener de dublu, cu care voi juca în perioada de pregătire în primul turneu de după Wimbledon, cel de la Gstaad, în campionatele elveține. Pot spune doar atît : doresc și sper să reușim !

TURNEUL INTERNAȚIONAL FEMININ DE ȘAH DE LA TIMIȘOARA

TIMIȘOARA 12 (prin telefon). Pe măsură ce se apropie de sfîrșit, turneul internațional de șah din orașul nostru captează interesul spectatorilor, care asistă în număr din ce în ce mai mare la fiecare rundă. Runda a 10-a a programat o serie de partide interesante, în care, partenerele au dat o luptă acerbă, deși 5 partide s-au terminat la egalitate, iar celelalte două s-au întrerupt.

Iată rezultatele acestei runde : Baumstarck — Holzlein ½—½, Eretova — Veröci ½—½, Sunnucks — Juncu ½—½, Levitina — Jurczynska ½—½, Stadler — Makai ½—½. S-au întrerupt partidele Reicher — Troianska și Polihroniade — Timmer.

Astăzi se reiau partidele întrerupte și apoi se dispută runda a 11-a.

P. ARCAN
coresp. județean

MECIUL CU ECHIPA CEHOSLOVACIEI POATE FI ABORDAT CU ÎNCREDERE

(Urmare din pag. 1)

clamă, desigur, cîteva precizări. Să subliniem, mai întîi, puterea de mobilizare și concentrare a gimnastelor noastre, atunci cînd e vorba de a susține un concurs important. Confirmînd forma bună din acest sezon (să amintim de succesele obținute de gimnastele românce la campionatele naționale, de victoria din meciul cu Ungaria), rezultat al preocupărilor multiple ale federației de specialitate de a asigura lotului reprezentativ o pregătire corespunzătoare, echipa noastră feminină și-a înscris simbătă seara în palmares un rezultat prestigios, în măsură să-i ridice considerabil cota valorică pe plan european și mondial.

Și trebuie să recunoaștem că maestrele noastre au meritat cu prisosință această victorie. Au meritat-o pentru că, după meciul cu formația Ungariei, componentele lotului și-au continuat cu forțe sporite și eforturi prelungite pregătirea, dorind cu ardoare să obțină un rezultat onorabil în confruntarea cu puternica reprezentativă a Uniunii Sovietice. La sosirea oaspetelor, cînd a devenit cunoscută formula de echipă pe care o vor alinia antrenorii sovietici, posibilitatea unui rezultat bun, chiar a unei victorii, s-a conturat și mai pregnant, gimnastele noastre luînd startul în întrecere hotărîte să cîștige. Ceea ce, după cum se știe, au și făcut. Elena Ceampelea, în bună dispoziție de concurs, după buna comportare și victoria realizată în meciul cu formația Ungariei, a avut din nou o evoluție remarcabilă. Ea a știut să-și dozeze în mod inteligent forțele, a „atacat" acolo unde a fost sigură de reușită, nu a ratat nici o execuție, făcînd cu prisosință dovada talentului și posibilităților de care dispune. Atunci cînd Antonina Koșel a ratat exercițiile la sărituri și paralele liber ales, Ceampelea a știut să folosească momentul pentru a se desprinde în cîștigătoare sigură, înscriindu-și astfel în palmares un frumos rezultat internațional. Anca Grigoraș, deși nerefăcută complet după accidentul suferit la cot, a ținut să fie totuși prezentă în echipă în acest important meci. Atît la paralele cît și la bîrnă, aparatele ei preferate, campioana noastră a concurat bine, cu multă siguranță și precizie, aducîndu-și o contribuție decisivă la succesul final al reprezentativei României. Rodica Sabău și Maria Antinie s-au prezentat în nota lor obișnuită, adică cu evoluții corecte, cu exerciții care au fost apreciate cu note ridicate de brigada de arbitraj. Alina Goreac ni s-a părut, de data aceasta, puțin obosită, execuțiile sale nemaipurtînd amprenta ușurinței și siguranței cu care ea ne obișnuise în ultimele apariții publice. Din această cauză, ea a înregistrat scăderi vizibile la unele aparate. De asemenea, Gabriela Trușcă, una din speranțele imediate ale gimnasticii noastre feminine, care evoluase promițător în meciul cu Ungaria, nu ni s-a părut în plenitudinea forțelor iar faptul că a obținut note bune la sărituri și paralele liber ales nu e suficient să ne declarăm mulțumiți cu modul în care ea s-a prezentat în acest meci. Valoarea îi dă dreptul să aspire la mai mult, să devină un om de bază al echipei noastre reprezentative.

Am subliniat importanța victoriei obținute de echipa noastră în meciul cu Uniunea Sovietică, și rezultatul va rămîne înscris ca atare în palmaresul întîlnirilor dintre cele două selecționate. Este cazul însă să atragem atenția că pentru meciul de la Constanța oaspeții nu au deplasat pe cele mai bune gimnaste sovietice la ora actuală. După cum ne spunea Polina Astahova, trei dintre sportivele care au evoluat vineri și simbătă fac parte din lotul reprezentativ prim, iar trei din echipa de tineret a U.R.S.S., care se pregătește pentru viitoarele mari competiții de anvergură. Aceasta face necesar ca succesul repurtat de gimnastele românce să fie situat în contextul tuturor factorilor care l-au determinat și să fie privite cu toată seriozitatea viitoarele examene ale echipei noastre naționale.

Avem în vedere, în primul rînd, apropiatul meci cu selecționata Cehoslovaciei, destul de dificil dacă ne gîndim că echipa cehoslovacă a cîștigat, nu de mult, la Budapesta, partida cu formația R. P. Ungare. În zilele care au mai rămas pînă la această confruntare specialiștii care au contribuit la succesul de la Constanța (antrenor coordonator Nicolae Covaci) trebuie să ia toate măsurile ca echipa noastră să se înscrie pe o curbă ascendentă de formă, astfel ca la Olomouc, în întîlnirea cu Cehoslovacia, să aibă o comportare bună, la nivelul celor din partidele cu Ungaria și Uniunea Sovietică.

FOTBAL meridiane

EUSEBIO CÎȘTIGĂ DUELUL CU GERD MÜLLER

Faimosul înaintaș al echipei Bayern München, considerat în 1972 pentru a doua oară cel mai bun atacant al R.F. Germania, a fost în actualul campionat o „victimă" a arbitrajului. În meciul cu Kickers Offenbach, **Gerd Müller** a fost de trei ori faultat în careu, fără ca arbitrul să dicteze o dată penalizarea. Publicul, spre surprinderea generală, n-a protestat contra arbitrului cum face de obicei. De ce au rămas muți suporterii la faultarea lui Müller ? Răspunsul l-a dat un cronicar de la **„Süddeutsche Zeitung".**

„În cazul lui Müller, arbitrul poate să-și permită nesancționarea unui fault cu 11 m din care se înscrie, de regulă, gol. Gerd nu are nevoie de așa ceva. Spectaculoasele lui goluri cad din acțiuni, la fel de frumoase și mult gustate de public și nu din penalty. Și, într-adevăr, în meciul cu Offenbach, Müller a înscris două goluri de toată frumusețea. Unul cu capul și celălalt dintr-un șut bombă, din vole de la marginea careului mare, sus la păianjen.

★

Precizăm că Gerd Müller continuă și anul acesta să fie golgeterul campionatului vest-german. Anul trecut, a înscris 40 de goluri de campionat, iar în toate meciurile pe care le-a susținut în culorile echipei muncheneze, Müller a marcat 220 goluri. Pînă acum doi ani cel mai bun atacant vest-german a fost Uwe Seeler — cu 137 de goluri.

În actualul campionat, Müller a înscris 36 de goluri. Dar, cu toate că cifra este impresionantă (o medie mai mare de un gol de meci), Gerd Müller nu a mai cîștigat **„GHEATA DE AUR"** acordată în fiecare an de revista **„France-Football"**, celui mai eficace golgeter european.

Eusebio *(în dreapta) urmărește cu atenție o fază la poarta adversă. Fază din meciul Benfica — Setubal, în actualul campionat*

Trofeul a fost cucerit de „bătrînul" Eusebio de la Benfica Lisabona, după o întrecere pasionantă cu Gerd Müller. În ultima etapă a campionatului Eusebio înscrie nu mai puțin de patru goluri, reușind să se detașeze de temutul său adversar care în ultima partidă (cu F. C. Köln) nu a înscris nici unul ! Eusebio, la cei 31 de ani ai săi, a înscris în acest campionat 40 de goluri, retrăind epoca de glorie din anii primei tinereți... Deci, **1. Eusebio** (Benfica Lisabona) 40 goluri ; **2. Gerd Müller** (Bayern München) 36 goluri...

CUBILLAS — CEL MAI BUN JUCĂTOR SUD-AMERICAN

Pele pe locul al doilea !

Reprezentanții presei sportive din 15 țări latino-americane s-au întrunit la Caracas, capitala Venezuelei, pentru a desemna pe cei mai buni 22 de jucători ai Americii de Sud. Spre marea surpriză a tuturor, cu o majoritate absolută de voturi cel mai bun jucător al continentului latino-american a fost ales peruvianul **Teodilo Cubillas**, jucător al clubului „Alianza" și al echipei naționale. „Regele" fotbalului, renumitul Pelé a trebuit să se mulțumească de data aceasta cu locul al doilea, situație la care se pare că au contribuit foarte mult slabele rezultate obținute de turneul echipei Santos în Europa. Locurile următoare sînt ocupate de brazilienii **Jairzinho, Tostao, Ademir.** Din următorii jucători, brazilienii mai dețin încă șase locuri prin **Rivelino, Manga, Brito, Levinha, Carlos Alberto, Paolo Cezar.**

Argentina deține în această listă de onoare șapte posturi prin jucătorii **Brindisi, Ruben Ajala, Oscar Mair, Norberto Alonzo, Luis Artime, Borgas** și **Fischer.**

Noul laureat s-a făcut remarcat de către specialiști încă din turneul mexican. El este deosebit de tehnic, foarte rezistent și mereu gata să colaboreze cu coechipierii. Prin jocul său el amintește de faimosul Didi, fostul centru atacant al echipei braziliene la campionatul mondial din Suedia (1958), care i-a fost antrenor și conducător tehnic, în echipa peruviană.

DUPĂ C.E. DE BOX DE LA BELGRAD

(Urmare din pag. 1)

spori experiența internațională și care ar fi dat ocazia să mai fie verificat o dată ? Înfrîngerea sa de către un adversar mai slab, ca bulgarul Fuciadjiev (ajuns totuși pînă în finală, acolo unde i-ar fi stat bine lui Ștefan Băiatu), rămîne aproape inexplicabilă. E greu, acum „după război", să susținem că am fi preferat în locul placidității lui Băiatu, temperamentul dezlănțuit al lui Cozma, Turei, Ganea sau altul...

CONSTANTIN GRUIESCU (campion european, 4 meciuri, 4 victorii) s-a dovedit a fi unul dintre cei mai tehnici boxeri ai campionatelor continentale. **Lunga sa experiență în ring** — la 24 iunie împlinește 28 de ani — **îi îngăduie să aplice lovituri clare, cizelate în multe ore de antrenament, și să se comporte în ring cu o maturitate avantajoasă.** Titlul obținut la Belgrad încununează o frumoasă carieră.

MIRCEA TONE (medalie de argint, 3 meciuri, 2 victorii, o înfrîngere în finală) a binemeritat, pentru inimoasa sa prezență în ring, pentru voința deosebită, pentru dăruirea adevărată chiar și în grelele momente cînd a luptat cu mîna tumefiată. Antrenorii îl laudă pentru **seriozitatea rară în pregătire și exemplara sa disciplină.** Progresul gălățeanului depinde de cum va ști el să dea mai multă claritate și mai multă precizie loviturilor, domeniu în care se dovedește încă deficitar.

GABRIEL POMETCU (medalie de bronz, 4 meciuri, 3 victorii, o înfrîngere în semifinale contestată de toată presa europeană), singurul boxer din întreaga competiție care a trebuit să evolueze de cîte două ori în răstimp de 24 de ore, a demonstrat **o extraordinară capacitate de mobilizare pentru marile turnee,** deși — pentru a fi drepți — îl suspectam înainte de campionate că nu e suficient pregătit. Credem că virtuțile sale competitive pot fi și mai bine valorificate printr-o pregătire superioară.

SIMION CUȚOV (campion european, 4 meciuri, 4 victorii) un neobișnuit talent, cu un curaj rar întîlnit, cu o dîrzenie în luptă considerată ideală la marii boxeri, cu **o bună intuiție a ringului și remarcabilă capacitate de improvizație în timpul luptei.** El poate deveni un pugilist de superclasă cu condiția eliminării unor deficiențe tehnice : el primește încă prea multe lovituri care ar putea fi evitate, iar precizia propriilor sale lovituri trebuie îmbunătățită.

PAUL DOBRESCU (2 meciuri, o victorie, o înfrîngere la campionul categoriei), boxer robust, a fost pus în inferioritate de atacurile furibunde, cu procedee adesea neregulamentare, ale lui Beneș, dar el trebuia să găsească mijloacele adecvate pentru contracararea acestui stil de luptă. Deși considerăm înfrîngerea sa drept un accident, ar trebui să revizuim părerea foarte răspîndită că avem în țară cei mai buni ușori de pe continent !

ALEXANDRU POPA (un meci, o înfrîngere, palmaresul cel mai sărac) a fost întotdeauna încadrat printre cei mai tehnici boxeri ai noștri, dar forma slabă manifestată la Belgrad (de ce oare ?) nu i-a permis să-și valorifice calitățile. În repriza ultimă, în meciul cu finlandezul Kosunen, parcă printr-o blocare psihică, prin inhibiție, în orice caz cu prea multă apatie, el s-a așezat ca o țintă fixă în fața adversarului, cedîndu-i inițiativa și... meciul !

SANDU TÎRÎLĂ (medalie de bronz, 2 meciuri, o victorie, o înfrîngere în semifinale), a realizat un bilanț bun. El a luptat cu însuflețire, curaj și dăruire, înfruntînd, ca debutant, huietul unei săli necunoscute. **Nu se menajează sub nici un aspect. Exemplar în pregătire, cu o vizibilă dorință de perfecționare pe planul tehnicii individuale,** el trebuie ajutat să ajungă la rezultatele la care îi dau dreptul calitățile sale.

ALEC NĂSTAC (medalie de argint, 4 meciuri, 3 victorii, o înfrîngere în finală) a avut de suportat lupte grele, adesea epuizante (mai ales în ultima partidă), dar **cu mult spirit de sacrificiu el nu și-a abandonat niciodată șansele,** ci a luptat cu vitejie, făcîndu-și datoria.

ION ALEXE (medalie de bronz, 2 meciuri, o victorie, o înfrîngere în semifinale în fața campionului), deși cotat drept un boxer cu netă superioritate tehnică și posedînd o bogată experiență competițională, se lasă uneori copleșit de adversari rudimentari. El pare marcat de o anumită lipsă de poftă de luptă, care firește îl handicapează în orice întîlnire, diminuează șansele sale la victorie.

Urmărind pe cei 148 de boxeri din 22 de țări, care au evoluat pe ringul din sala „Pionir", ne-am putut alcătui **un prototip al boxerului complet,** cel ce va domina fără îndoială viitoarele mari competiții pugilistice internaționale. În fișa descriptivă a acestui fel de boxer nu trebuie să lipsească următoarele trăsături sau elemente : **stăpînirea mijloacelor de apărare : lovituri decisive cu cel puțin un braț : inteligență tactică în ring : rezistență fizică și psihică ; atitudine activă în ring, inițiativă permanentă.**

Firește, nu sînt mulți boxeri de pe continent care pot corespunde acestui tipar teoretic. Iar în ceea ce-i privește pe boxerii români, probabil că cei mai potrivit acestei imagini ideale este tînărul Simion Cuțov. Lui îi lipsesc doar mijloacele de apărare, dar sîntem siguri că antrenorul său de club va face totul pentru a îmbogăți arsenalul tînărului campion european și cu această armă indispensabilă, dacă nu vrem să-l supunem pe Simion Cuțov unei uzuri premature.

ȘTIRI ● REZULTATE

● Au luat sfîrșit întrecerile celor patru grupe preliminare ale turneului internațional de fotbal (tineret) de la **Lille.** Iată ultimele rezultate înregistrate :

Grupa A : Schalke 04 — Botafogo 1—1 ; clasament : 1. **Botafogo** ; 2. Schalke 04 ; 3. Nancy.

Grupa B : F. C. Nantes — Legia Varsovia 1—0 ; clasament : 1. **A. C. Milan** ; 2. F. C. Nantes ; 3. Legia Varșovia.

Grupa C : Glasgow Rangers — F. C. Croix 1—0 ; clasament : 1. **Glasgow Rangers** ; 2. F. C. Croix ; 3. Ajax Amsterdam.

Grupa D : Dinamo Kiev — Anderlecht 1—0 ; clasament : 1. **Dinamo Kiev** ; 2. Benfica Lisabona ; 3. Anderlecht.

În semifinalele competiției se vor disputa partidele **Botafogo — A. C. Milan** și **Dinamo Kiev — Glasgow Rangers.**

● Disputat la Spaichingen, meciul amical dintre echipele **Bayern München** și **A. C. Milan** s-a terminat la egalitate : 5—5 (2—1). Cel mai bun jucător de pe teren a fost atacantul echipei Bayern, **Roth,** care a marcat 4 goluri. Al 5-lea punct la formației muncheneze a fost înscris de **Gerd Müller,** iar pentru oaspeți au marcat **Villa** (2), **Casone** (2), și **Biasolo.**

● Iată rezultatele înregistrate în alte 3 campionate din Europa :

BULGARIA (etapa a 32-a) : Lokomotiv Sofia — Botev Vrața 0—0 ; Elfr Tirnovo — Levski Spartak Sofia 0—0 ; Pernik — Spartak Pleven 1—2 ; Cerno More Varna — Dunav Ruse 2—3 ; Trakia Plovdiv — Cernomoreț Burgas 0—0 ; Laskov Iambol — Slavia Sofia 1—1 ; Volov Șumen — Lokomotiv Plovdiv 0—4 ; T S. K. A. Septemvrisko Zname Sofia — Beroe Stara Zagora 1—0 ; Akademik Sofia — Spartak Varna 4—0. **Clasament :** 1. T.S.K.A. — 48 p ; 2. Lokomotiv Plovdiv — 41 p ; 3. Levski Spartak — 40 p.

SUEDIA (etapa a 9-a) : Landskrona — Malmö 0—1 ; Oerebro — Saab 1—1 ; Norrköping — Oster 2—2 ; Djurgaarden — A.I.K. 0—4 ; Orgryte — Elfsborg 1—3 ; Sirius — Aatvidaberg 0—2. **Clasament :** 1. Aatvidaberg — 18 p ; 2. Oster — 14 p ; 3. Gais — 11 p.

POLONIA (etapa a 25-a) : Ruch Chorzow — Zagiebie Sosnowiec 1—0 ; Row Rybnik — Polonia Bytom 4—0 ; Lech Poznan — Zagiebie Walbrzych 0—0 ; Stal Mielec — Odra Opole 0—0 ; L.K.S. Lodz — Gornik Zabrze 3—1 ; Pogon Szczecin — Legia Varșovia 3—2. **Clasament :** 1. Stal Mielec — 32 p ; 2. Ruch Chorzow — 30 p ; 3. Gwardia Varșovia — 27 p.

Redacția și administrația : București, str. Vasile Conta nr. 16 ; telefoane : centrala 11.10.05, secția corespondenți 11.51.09, interurban 72 și 286 ; telex : sportrom buc. 180. Tiparul I. P. „Informația", București 40 368

Tîrgu-Mureș

PROLETARI DIN TOATE ȚĂRILE, UNIȚI-VĂ!

Sportul

ZIAR AL CONSILIULUI NAȚIONAL PENTRU EDUCAȚIE FIZICĂ ȘI SPORT

ANUL XXIX — Nr. 7443 | 4 PAGINI 30 BANI | Joi 14 iunie 1973

ȘEDINȚA COMITETULUI EXECUTIV AL C.C. AL P.C.R.

În ziua de 13 iunie 1973 a avut loc ședința Comitetului Executiv al Comitetului Central al Partidului Comunist Român, prezidată de tovarășul Nicolae Ceaușescu, secretar general al Partidului Comunist Român.

La ședință au luat parte ca invitați membrii guvernului, precum și reprezentanți ai unor instituții centrale.

Comitetul Executiv a aprobat analiza pe bază de bilanț a rezultatelor activității economico-financiare a anului 1972 pe ansamblul economiei naționale și pe principalele ramuri.

De asemenea, a fost aprobat proiectul planului de dezvoltare economico-socială a Republicii Socialiste România pe anii 1974—1975.

Comitetul Executiv a stabilit ca ministerele, centralele industriale, întreprinderile, precum și comitetele județene de partid și comitetele executive ale Consiliilor populare concomitent cu realizarea planului economic pe 1973 să ia toate măsurile pentru a asigura îndeplinirea planului pe anul 1974. În acest scop, a indicat să se treacă imediat la asigurarea aprovizionării cu materii prime și materiale, la încheierea contractelor economice atît în țară cît și pe plan extern, la buna pregătire a lucrărilor de investiții. În decurs de o lună planul să fie detaliat pe toate unitățile de producție, iar pînă la jumătatea lunii august să fie definitivat planul pe 1974 în profil teritorial.

Comitetul Executiv a ascultat o informare cu privire la pregătirea și desfășurarea campaniei agricole de vară și a stabilit să se ia măsuri energice pentru strîngerea într-un timp cît mai scurt a recoltei, acționîndu-se cu fermitate pentru diminuarea și chiar eliminarea pierderilor din recoltat. Consiliul de Miniștri să răspundă de soluționarea tuturor problemelor privind folosirea integrală și intensivă a mijloacelor de recoltare de care dispun unitățile agricole, indicîndu-se ca acestea să fie utilizate într-un mod rațional, atît pe plan național cît și pe plan județean. Este necesar ca Ministerul Agriculturii, Industriei Alimentare și Apelor, organele agricole județene și comitetele județene de partid să asigure depozitarea în bune condițiuni a recoltei, folosind în acest scop toate depozitele existente, precum și unele spații care să fie transformate în depozite temporare. De asemenea, Comitetul Executiv a subliniat necesitatea ca fiecare comitet județean de partid să identifice toate posibilitățile de uscare rapidă a recoltei.

Ministerul Agriculturii, Industriei Alimentare și Apelor și comitetele județene de partid trebuie să acționeze pentru urgentarea strîngerii, depozitării și conservării în bune condițiuni a furajelor. S-a indicat, de asemenea, organelor agricole județene, întreprinderilor agricole de stat și conducerii cooperativelor agricole de producție să ia toate măsurile pentru realizarea și depășirea planului de producție la legume, pentru strîngerea la timp și valorificarea lor în vederea bunei aprovizionări a populației atît pentru perioada de vară cît și pentru iarnă.

Comitetul Executiv a examinat proiectul de lege privind tariful vamal de import al Republicii Socialiste România, precum și proiectul de lege de creare a Consiliului pentru problemele consiliilor populare, stabilind ca acestea să fie supuse spre dezbatere și adoptare Marii Adunări Naționale.

În cadrul ședinței, tovarășul Nicolae Ceaușescu a prezentat o informare în legătură cu rezultatele vizitei în Italia și convorbirile purtate cu președintele Republicii Italiene și cu primul ministru al Italiei, în legătură cu convorbirile purtate în Republica San Marino, precum și despre întrevederea avută cu Papa Paul al VI-lea.

Comitetul Executiv a aprobat în unanimitate rezultatele vizitelor președintelui Consiliului de Stat în Italia, Republica San Marino și la Vatican și a dat o înaltă apreciere activității desfășurate de tovarășul Nicolae Ceaușescu cu prilejul acestor vizite, considerînd că documentele semnate și înțelegerile realizate servesc atît intereselor poporului român și ale popoarelor acestor țări, cît și intereselor păcii și securității în Europa și în lume.

În continuare, tovarășul Nicolae Ceaușescu a prezentat o informare în legătură cu convorbirile purtate cu Maiestatea Sa Imperială Șahinșahul Iranului cu prilejul vizitei sale în Republica Socialistă România. Comitetul Executiv a apreciat rezultatele convorbirilor dintre cei doi șefi de stat ca deosebit de importante, ca o contribuție de mare însemnătate la cauza adîncirii colaborării și prieteniei româno-iraniene, și a indicat ca ministerele, organizațiile economice să ia toate măsurile pentru aplicarea în viață a înțelegerilor stabilite.

A fost prezentată apoi o informare cu privire la desfășurarea celei de-a XXVII-a sesiuni a Consiliului de Ajutor Economic Reciproc.

Comitetul Executiv a apreciat că delegația română condusă de tovarășul Ion Gheorghe Maurer, președintele Consiliului de Miniștri, a acționat la lucrările sesiunii în conformitate cu directivele stabilite de conducerea partidului și a statului, în spiritul hotărîrilor Congresului al X-lea și ale Conferinței Naționale ale Partidului Comunist Român.

A fost aprobată în unanimitate activitatea delegației, reafirmîndu-se dorința României de a dezvolta cooperarea și intrajutorarea tovărășească pe multiple planuri cu țările membre ale Consiliului de Ajutor Economic Reciproc, cu toate țările socialiste.

Comitetul Executiv a ascultat o informare în legătură cu consultările multilaterale de la Helsinki privind pregătirea Conferinței pentru securitate și cooperare în Europa, a dat o apreciere pozitivă rezultatelor obținute și consideră că sînt create condiții pentru buna reușită a Conferinței pentru securitate și cooperare în Europa.

S-a apreciat că delegația română la Helsinki, acționînd în conformitate cu mandatul stabilit de conducerea partidului și statului, personal de tovarășul Nicolae Ceaușescu, și-a adus o contribuție de seamă la buna reușită a consultărilor.

Comitetul Executiv a reafirmat dorința României de a-și aduce contribuția în continuare, alături de celelalte state, la succesul conferinței europene, pentru instaurarea pe continentul nostru a unor noi raporturi între state, a unui climat de colaborare în toate domeniile, de securitate și pace.

Comitetul Executiv a discutat și aprobat materialele care vor fi supuse Plenarei Comitetului Central al Partidului Comunist Român.

Comitetul Executiv a hotărît să se convoace Plenara Comitetului Central al Partidului Comunist Român în ziua de 18 iunie 1973.

În încheiere, au fost rezolvate unele probleme ale activității curente.

VIZITA PREȘEDINTELUI REPUBLICII VOLTA SUPERIOARĂ, GENERALUL SANGOULÉ LAMIZANA

În cea de-a treia zi a vizitei oficiale pe care o face în țara noastră, președintele Republicii Volta Superioară, general Sangoulé Lamizana, a fost oaspete al Brașovului.

Vizita în acest important centru economic și cultural a oferit oaspeților posibilitatea unor noi contacte directe cu realități ale vieții poporului nostru, ale muncii sale pentru înfăptuirea unei economii moderne și dezvoltarea multilaterală a patriei. Vizitînd Uzinele de tractoare, cartiere de locuințe, din Brașov, cooperativa agricolă de producție din Cristian, stațiunea turistică Poiana Brașov, președintele Republicii Volta Superioară a avut prilejul să cunoască nemijlocit noi aspecte ale progresului economic și social al României socialiste.

Ca și în zilele precedente, oaspeții au fost salutați pretutindeni cu multă căldură, expresie a sentimentelor de prietenie și respect pe care poporul nostru le nutrește față de poporul voltez, față de eforturile pe care le face pentru dezvoltarea economică și consolidarea independenței țării, pentru ridicarea nivelului de viață al poporului.

În vizita la Brașov, președintele Sangoulé Lamizana a fost însoțit de Constantin Drăgan, președintele Consiliului Popular Județean, Constantin Stătescu, secretarul Consiliului de Stat, Bujor Almășan, ministrul minelor, petrolului și geologiei, Alexandru Lăzăreanu, ambasadorul României la Ouagadougou, de alte persoane oficiale.

Împreună cu președintele Sangoulé Lamizana se aflau persoanele, oficiale, volteze care îl însoțesc în vizita sa oficială în țara noastră.

Dimineața, de la reședința oaspeților, coloana oficială, escortată de motocicliști, străbate arterele orașului, împodobite cu drapele de stat ale României și Voltei Superioare, îndreptîndu-se spre cunoscuta uzină de tractoare.

La sosire, în întîmpinarea oaspeților au venit tovarășii Alexandru Mărgăritescu, adjunct al ministrului industriei construcțiilor de mașini grele, Vasile Sechel, directorul general al uzinei și membri ai consiliului oamenilor muncii care urează oaspeților un călduros bun venit.

Directorul uzinei prezintă șefului statului voltez, celorlalți oaspeți, date despre istoricul întreprinderii, preocupările actuale și de perspectivă ale colectivului acestei mari unități a industriei noastre, care a produs pînă în prezent peste 340 000 de tractoare, într-o gamă largă de tipuri și variante, corespunzător necesităților agriculturii și șantierelor de construcții.

Pentru oaspeții din Republica Volta Superioară, țară cu specific agricol, vizita la această întreprindere prezintă un deosebit interes

Se ilustrează modul cum România, o țară cu o economie slab dezvoltată a reușit, printr-o politică economică realistă, pusă în slujba intereselor poporului, să-și creeze o industrie modernă, capabilă să satisfacă nu numai nevoile dezvoltării interne ci și ale exportului. În prezent o parte importantă din producția uzinei este destinată exportului. La aceasta se adaugă cele trei linii de montaj ale tractoarelor construite în India, Iran și Egipt. Calitatea tractoarelor românești este cunoscută și apreciată azi pe toate continentele.

După vizitarea unor secții ale uzinei, oaspeții asistă la o demonstrație cu ultimele tipuri de tractoare aflate în fabricație — de la 45 la 180 cp. Președintele Sangoulé Lamizana dă o înaltă apreciere tractoarelor românești, remarcînd că performanțele tehnice, modul de concepție, le asigură o mare varietate de utilizare. Se interesează, de asemenea, de prețurile, de condițiile de livrare.

La încheierea vizitei, șeful statului voltez a adresat mulțumiri pentru posibilitatea oferită de a cunoaște această mare uzină românească. „Delegația mea și eu însumi — a spus președintele Lamizana — ținem să vă adresăm cele mai vii felicitări pentru tot ceea ce am văzut — progrese continue, o înaltă tehnicitate. Toate acestea fac onoare bravului popor român".

De la uzina de tractoare, coloana oficială străbate străzile și bulevardele marelui cartier de locuințe „Steagul Roșu".

Oaspeții au posibilitatea să cunoască preocupările urbanistice, realizări în domeniul construcțiilor de locuințe, în vederea ridicării nivelului de viață al locuitorilor acestui important centru industrial.

La amiază, președintele Comitetului Executiv al Consiliului Popular al județului Brașov a oferit un dejun în onoarea președintelui Republicii Volta Superioară, la hotelul Sport din stațiunea Poiana Brașov.

După dejun, oaspeții voltezi au vizitat Stațiunea Poiana Brașov, care, prin frumusețea peisajului montan, atrage un mare număr de turiști din țară și de peste hotare.

În cursul după-amiezii, președintele Republicii Volta Superioară, general Sangoulé Lamizana, și personalele oficiale române și volteze care îl însoțesc au fost oaspeții ai țăranilor cooperatori din comuna Cristian, județul Brașov.

Vizita la Cooperativa agricolă de producție din Cristian a prezentat pentru înalții oaspeți un interes deosebit, avînd în vedere că în agricultura Voltei Superioare lucrează aproape 95 la sută din populație, că țara prietenă posedă, la rîndul ei, un sector important cooperatist. Experiența cooperatorilor din Cristian, una din comunele fruntașe pe țară în cultura cartofilor și cu rezultate foarte bune în creșterea animalelor, a înlesnit oaspeților cunoașterea modului de organizare și funcționare a cooperativelor agricole de producție din țara noastră în general, a gradului de dotare tehnică existentă aici, a unor metode moderne utilizate în sectorul zootehnic și în producția vegetală.

La sosire, oaspeții sînt salutați cu deosebită cordialitate de primarul comunei, Ion Negoescu, de președintele cooperativei agricole de producție, Toma Cardoș, precum și de numeroși cooperatori. La sediul acestei unități agricole, oaspeții primesc explicații detaliate privind dezvoltarea cooperativei agricole, posesoare a unei mari experiențe și a unor rezultate bune în producția vegetală și animală. Astfel, aici s-a obținut, în ultimul an, o producție medie la cartofi de 35 000 kg, la grîu de 4 227 kg, iar la sfecla de zahăr de 40 000 kg. În sectorul zootehnic, care numără 1 100 taurine, din care 600 vaci cu lapte, s-au obținut anual 3 000 l de fiecare vacă. Cooperativa posedă, de asemenea, o fermă pentru creșterea porcilor, avînd posibilitatea să livreze mari cantități de carne pentru consumul populației. Organizarea judicioasă a tuturor acestor sectoare a făcut posibil ca anul trecut să se realizeze o producție globală de 1 900 000 lei la suta de hectare.

Președintelui Lamizana îi sînt prezentate, apoi, o serie de date privind dezvoltarea comunei, creșterea gradului ei de urbanizare, crearea aici a unor unități ale industriei locale, construirea unor moderne așezăminte social-culturale.

Oaspeții se interesează de posibilitățile de export, de modalitățile de sporire a beneficiilor cooperativei, de metodele avansate folosite în sectorul zootehnic, de condițiile de viață ale cooperatorilor. În continuare, sînt vizitate fermele cooperativei.

În încheierea vizitei, președintele Lamizana a notat în cartea de onoare a cooperativei : „Am fost încîntat de rezultatele obținute de această cooperativă. În numele delegației mele și al meu personal adresez cooperatorilor viile mele felicitări și urări de noi succese. Experiența cooperatorilor de aici este foarte utilă pentru noi".

Luîndu-și rămas bun de la gazde, președintele Voltei Superioare a mulțumit cooperatorilor și gazdelor din comuna Cristian pentru fericitul prilej de a cunoaște activitatea, realizările și preocupările acestei unități fruntașe.

VIZITA DELEGAȚIEI C.N.E.F.S. ÎN R.P. CHINEZĂ

PEKIN (Agerpres). — Li Dă-șin, membru supleant al Biroului Politic al C.C. al P. C. Chinez și șef al Direcției Generale Politice a Armatei Populare de Eliberare Chineze, a primit delegația condusă de general-locotenent Marin Dragnea, prim-vicepreședinte al Consiliului Național pentru Educație Fizică și Sport din România. La întrevedere, care s-a desfășurat într-o atmosferă cordială și prietenească, a participat ambasadorul României la Pekin, Nicolae Gavrilescu.

DUPĂ ETAPA A 28-a A DIVIZIEI A LA FOTBAL

INCERTITUDINEA PERSISTĂ ÎN LUPTA PENTRU DESEMNAREA ECHIPEI CAMPIOANE

● DINAMO A REALIZAT, ÎN DEPLASARE, SCORUL ETAPEI ● CRAIOVENII AU VALORIFICAT AVANTAJUL TERENULUI ● SPORTUL STUDENȚESC A „PASAT" UNIVERSITĂȚII CLUJ ULTIMUL LOC ● A.S.A. TG. MUREȘ A PIERDUT, ACASĂ, UN PUNCT PREȚIOS ● OBLEMENCO, PREZUMTIV GOLGETER AL CAMPIONATULUI

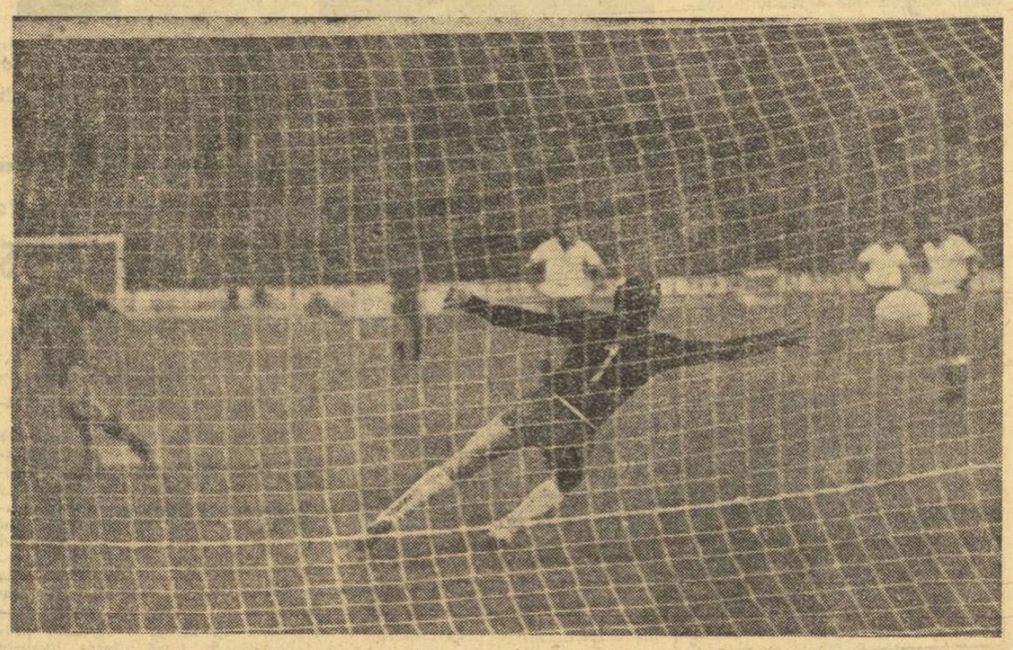

Scorul partidei Steaua — U.T.A. a fost deschis prin această lovitură de la 11 metri frumos executată de Tătaru. Foto : Ion MIHĂICĂ

„Suspense"-ul continuă în campionatul Diviziei A, mai ales în cursa pentru titlu dintre Universitatea Craiova și Dinamo București, dar nu se poate spune că incertitudinile s-au risipit cu desăvîrșire nici în zona periferică a clasamentului.

În duelul pe care îl susține cu Dinamo, liderul, Universitatea Craiova, avea, ieri, perspective mai bune, jucînd acasă, în vreme ce marea ei rivală întîlnea, în deplasare, într-un meci al disperării, pe ocupanta locului 15 (acum 16), Universitatea Cluj. Dar, în vreme ce craiovenii nu și-au făcut decît datoria, valorificîndu-și (și aceasta cu oarecare dificultate...) avantajul terenului, Dinamo, care atacă puternic, acum, în apropierea liniei de sosire, a plecat de la Cluj nu numai cu două puncte extrem de prețioase, dar și cu o zestre de goluri ce-i îmbunătățește substanțial golaverajul. Așa văzute lucrurile — și nici n-ar putea fi văzute altfel — se poate spune că, în timp ce liderul a făcut un pas spre titlu, Dinamo a făcut doi !

Nu este lipsită de interes nici lupta pentru ocuparea unui loc în Cupa U.E.F.A., după etapa de ieri, C.F.R. Cluj încetînd de a mai fi o participantă sigură.

La periferia clasamentului, Sportul studențesc și Universitatea Cluj au făcut schimb de locuri, rămînînd însă la fel de amenințate. Dar, cum A.S.A. Tg. Mureș (ca să ne referim la vecina lor) n-a reușit să evadeze din plutonul codașelor cu tot avantajul terenului, nu se poate vorbi despre poziții definitiv pierdute sau cîștigate.

Jack BERARIU

REZULTATE TEHNICE

UNIVERSITATEA CV.	— C.S.M. REȘIȚA	2—0	(0—0)
A.S.A. Tg. MUREȘ	— RAPID	1—1	(1—0)
SPORT CLUB BACĂU	— STEAGUL ROȘU	2—0	(1—0)
„U" CLUJ	— DINAMO	1—5	(0—1)
SPORTUL STUDENȚESC	— PETROLUL	2—1	(1—0)
F. C. CONSTANȚA	— JIUL	3—1	(2—1)
F. C. ARGEȘ	— C.F.R. CLUJ	3—2	(2—0)
STEAUA	— U.T.A.	2—2	(1—0)

CLASAMENT

1. UNIV. CRAIOVA	28	14	9	5	50—33	37
2. Dinamo	27	15	4	8	44—30	34
3. C.F.R. Cluj	27	11	10	6	31—25	32
4. F. C. Argeș	28	12	7	9	42—28	31
5. S. C. Bacău	28	12	7	9	32—32	31
6. Steaua	28	9	11	8	35—29	29
7. Steagul roșu	28	10	7	11	36—22	27
8. Jiul	28	11	5	12	36—40	27
9. Petrolul	28	9	9	10	21—30	27
10. Rapid	28	7	12	9	28—26	26
11. F. C. Constanța	28	9	8	11	33—32	26
12. C. S. M. Reșița	28	8	10	10	33—36	26
13. U.T.A.	28	7	11	10	32—36	25
14. A.S.A.	28	11	2	15	34—45	24
15. Sportul studențesc	28	5	12	11	30—49	22
16. „U" Cluj	28	7	8	13	24—48	22

ETAPA VIITOARE (17 iunie)

STEAGUL ROȘU	— „U" CLUJ	(1—2)
PETROLUL	— STEAUA	(1—2)
C.S.M. REȘIȚA	— F. C. CONSTANȚA	(1—1)
C.F.R. CLUJ	— SPORTUL STUD.	(2—2)
U.T.A.	— UNIVERSITATEA CV.	(0—1)
RAPID	— F.C. ARGEȘ	(0—2)
JIUL	— A.S.A. TG. MUREȘ	(0—1)
DINAMO	— S.C. BACĂU	(1—2)

Citiți în pagina a IV-a relatările trimișilor noștri de la partidele de ieri

CLASAMENTUL GOLGETERILOR

19 GOLURI : Oblemenco (Univ. Craiova) — 3 din 11 m.

13 GOLURI : Dumitrache (Dinamo), Roznai (Jiul), Pescaru (Steagul roșu) — 2 din 11 m.

12 GOLURI : Roșu (F. C. Argeș).

11 GOLURI : Lucescu (Dinamo) — 2 din 11 m.

9 GOLURI : Marcu (Univ. Craiova), Năstase (Steaua), Adam (C.F.R. Cluj) — 4 din 11 m.

8 GOLURI : Mărcuescu (F. C. Constanța), Iordănescu (Steaua), Țegean (C.F.R. Cluj), Mulțescu (Jiul) — 2 din 11 m, Naghi (A.S.A.) — 2 din 11 m.

7 GOLURI : Troi (F. C. Argeș), Broșovschi și Kun (U.T.A.), I. Constantin (Petrolul), Mureșan (A.S.A.), Țarălungă (Univ. Craiova) — 1 din 11 m, M. Stelian (Rapid) — 1 din 11 m, Dembrovschi (S. C. Bacău) — 2 din 11 m.

6 GOLURI : Bălan (Univ. Craiova), Pușcaș (C.S.M. Reșița), M. Sandu și Moldoveanu (Sp. studențesc), Dumitriu III (Rapid), Domide (U.T.A.), Dumitru (Steaua), R. Nunweiller (Dinamo), Mureșan („U" Cluj) — 1 din 11 m, Beldeanu (C.S.M. Reșița) — 4 din 11 m.

FINALELE HANDBALIȘTILOR JUNIORI

BISTRIȚA NĂSĂUD, 13 (prin telefon, de la corespondentul nostru). În ziua a doua a turneelor finale ale campionatelor naționale de handbal pentru juniori și junioare, s-au desprins cîteva meciuri care, prin disputa echilibrată oferită, au stîrnit un viu interes în rîndul publicului. Iată rezultatele : **masculin :** Lic. 2 Iași — Șc. sp. Craiova 16—12 (9—7), Șc. sp. Ploiești — Viitorul Cluj 21—22 (12—12), Șc. sp. Brașov — Lic. Sebeș 12—17 (7—8) ; **feminin :** Șc. sp. Gheorghe Gheorghiu-Dej — Șc. sp. Craiova 10—10 (5—4), Șc. sp. 2 București — Șc. sp. Bistrița 16—4 (5—1), Lic. 2 Brașov — Șc. sp. Hunedoara 12—7 (6—1). După trei etape, în clasamente conduc Lic. Sebeș (5 p) la băieți și Șc. sp. Brașov (6 p) la fete.

Participantele au joi zi de odihnă, iar vineri și sîmbătă vor susține ultimele întîlniri.

ION TOMA

O COMPETIȚIE ATLETICĂ INTERESANTĂ

MECIUL TRIUNGHIULAR FRANȚA — ITALIA — ROMÂNIA, LA DECATLON ȘI PENTATLON

● Echipa Finlandei a forfaitat ● Două zile de poliatlon ● Au fost alcătuite formațiile românești

Între competițiile de tradiție ale atletismului nostru se află și concursul probelor combinate care reunește la startul întrecerilor pentatloniste și decatloniști din **Franța, Italia** și **România.** Inițial competiția era un patrulater dar, în ultimul moment, federația de specialitate din Finlanda a anunțat că, în acest an, nu poate deplasa la București o echipă reprezentativă. În acest fel întrecerea a devenit triunghiulară, ea păstrîndu-și însă nealterat interesul.

Competiția se va desfășura sîmbătă și duminică, după amiaza, pe stadionul Tineretului din Capitală care, în aceste ultime zile, va fi special pregătit pentru a putea adăposti întrecerile la decatlon și pentatlon. Astfel, vor fi amenajate, în paralel cîte două gropi pentru înălțime, lungime și prăjină și cîte două sectoare pentru probele de aruncări (greutate, disc, suliță). Aceste amenajări speciale sînt necesare deoarece numărul competitorilor este destul de mare (cîte 5 bărbați și 4 femei), ceea ce ar putea duce la întîrzieri în desfășurarea probelor, la perturbarea programului de concurs.

Țara noastră va fi reprezentată în acest meci de următorii sportivi : **DECATLON: Vasile Bogdan** (7585 p în 1973), **Andrei Sepsy** (7554 p), **Mihai Nicolau** (7388 p), **Radu Gavrilaș** (6941 p), **Gheorghe Lixandru** (6578 p) și **Vasile Mureșan,** rezervă; **PENTATLON : Anca Hoinărescu** (3899 p), **Rodica Țarălungă** (3690 p), **Florica Boca** (3685 p), **Valeria Biduleac** (3683 p) și **Coculeana Bucătaru** — rezervă.

Andrei Sepsy deasupra ștachetei

Foto : S. BAKCSY

FINALELE CAMPIONATELOR

LA LUPTE LIBERE (tineret)

ÎN CEA DE A II-a ZI A ÎNTRECERILOR — MECIURI DÎRZE

BRAȘOV, 13 (prin telefon). — Întrecerile din cea de a doua zi a finalelor campionatelor republicane individuale de lupte libere pentru tineret au prilejuit partide deosebit de disputate. Tinerii competitori, prezenți la confruntări, își apără șansele cu o impresionantă dîrzenie, finalizînd variate procedee tehnice, unele cu eficiența maximă, la capătul cărora au fost consemnate numeroase victorii prin tuș. Bunăoară, în limitele primei categorii, 48 kg, Aurel Neagu (Galați), în meciul cu Iosif Györfi (Lugoj), înainte de a obține tușul (min. 8) conducea cu un scor categoric (23—2). Gheorghe Ștefan (Steaua) a avut un avantaj de 20 de puncte (22—2) în partida cu Viorel Liță (Hunedoara) în momentul finalizării tușului, în min. 9. La categoria 52 kg, Vasile Stănescu (Buzău) l-a condus pe Dumitru Pușcaș (Lugoj) cu 20—3 (min. 9) cînd și-a fixat adversarul cu umerii pe saltea, iar Stelian Morcov (Iași) — la cat. 100 kg — realizase un punctaj de 17—3 în partida cu Ștefan Albert (Cluj) după care, în min. 9, a cîștigat prin tuș.

Trebuie să mai subliniem că lupta pentru întîietate este deosebit de dificilă pentru aproape toți concurenții, fie ei campioni ai ediției anterioare, fie componenți ai lotului reprezentativ. Semnificative în acest sens sînt insuccesele unora dintre favoriți în partidele care au avut loc pînă miercuri seara. Astfel, campionul categoriei 74 kg, Gh. Paraschiv (Brașov), a fost întrecut categoric la puncte (8—2) de un alt luptător brașovean, Emilian Cristian, campionul de anul trecut al categoriei 68 kg. Dinamovistul bucureștean Gh. Eremia (57 kg), clasat pe primul loc la turneul Diviziei A pe categorii de greutate, a fost depășit la puncte (10—3) de către Grigore Condrad (Brașov).

În sfîrșit, mai menționăm că înaintea semifinalelor, programate joi dimineața, la fiecare categorie se află cîte 3—4 concurenți cu șanse apreciabile de a cuceri titlurile de campioni.

Iată cîteva dintre cele mai importante rezultate ale zilei : cat. 48 kg: I. Corbei (Petroșani) b.t. Gh. Barcu (Brașov), A. Neagu (Galați) b. t. I. Carculea (Pitești); 52 kg: V. Dima (Steaua) b.p. F. Aczel (Sf. Gheorghe), N. Eremia (Dinamo Buc.) b.p. S. Szasz (Odorhei); 57 kg: Fl. Moț (Dinamo Buc.) b.p. Gh. Grigore (Hunedoara); 82 kg: A. Suba (Tg. Mureș) b.p. I. Lungu (Brăila), Gh. Peter (Lugoj) b. t. St. Lotreanu (Constanța); 68 kg: P. Androne (Brașov) b. t. D. Tamaș (Petroșani) ; +100 kg : L. Simon (Tg. Mureș) b. t. A. Pădureanu (Petrolul Ploiești).

Costin CHIRIAC

ÎN CAMPIONATUL DE CĂLĂRIE, CONCURS COMPLET, DUPĂ PROBA DE DRESAJ CONDUCE NORICA PETREA

IAȘI, 13 (prin telefon, de la corespondentul nostru). — Cocheta bază hipică a C.S.M. Iași a găzduit prima probă din etapa I-a a campionatului republican — concursul complet — de călărie, dresajul. Au luat parte 18 concurenți (4 de la A.S.A. Cluj, 3 de la Mondial Lugoj, cîte 2 de la Dinamo, Steaua, Petrolul Ploiești, Rovine Craiova, C.S.M. Iași și 1 de la C.S.M. Sibiu). Timpul frumos a permis călăreților să execute programul de dresaj în cele mai bune condițiuni. După proba inaugurală, care a conturat o ordine strînsă între călăreți, pe primele șase locuri se află : **1. Norica Petrea (Mondial Lugoj) cu calul Ghiocel — 26,33 p,** 2. Dumitru Loneanu (Steaua) cu Mister — 29,66 p, 3. Wilhelm Fleischer (C.S.M. Sibiu) cu Ring — 31,33 p, 4. Gioconda Pinzaru (C.S.M. Iași) cu Glorios — 33,33 p, 5. Mircea Silea (Dinamo) cu Alun — 36,0 p, 6. Alexandru Micu (Petrolul Ploiești) cu Miracol — 36,66 p.

Pentru joi este programată proba de fond, pe un traseu ales în Valea Miroslavei, la marginea Iașului, care, probabil, va departaja călărețiî în mod mai pronunțat.

D. DIACONESCU

DUPĂ C. E. DE BOX DE LA BELGRAD

AZI AVEM O ECHIPĂ BUNĂ — DAR CANDIDAȚI OLIMPICI PENTRU MÎINE ?

Am auzit, la Belgrad, un oficial român susținînd că „dușul rece" de la Olimpiada müncheneză „a prins bine", deschizînd calea proaspetelor succese. Dincolo de exprimarea aspră, există în această constatare mult adevăr. Pentru majoritatea delegațiilor prezente în capitala iugoslavă, campionatele europene au reprezentat un prim test în cadrul abia deschisei campanii de pregătiri olimpice.

Tema, atît de frecvent întîlnită în ultima vreme, a „schimbării de generații" se întemeiază nu atît pe un fenomen natural, cît pe o realitate istorică. După fiecare ediție a Jocurilor Olimpice, federațiile naționale încep cu sîrguință preparativele în vederea punerii pe picioare a noii garnituri, ce urmează să constituie osatura de bază a formației olimpice viitoare.

Rezultatele obținute de boxerii români la campionatele continentale de la Belgrad confirmă faptul că deținem, la această oră, o echipă valoroasă, o formație cu multe elemente bune. În același timp, sîntem însă obligați să recunoaștem că acest lot nu poate reprezenta în întregime temelia unei pepiniere olimpice. În tot lotul un singur boxer nu a depășit vîrsta de 21 de ani : Simion Cuțov. Așadar, peste 3 ani, la Jocurile Olimpice de la Montreal, toți ceilalți vor fi depășit vîrsta de 25—26 de ani, ba unii vor gravita chiar în jurul vîrstei de 30 de ani (Gruiescu, Pometcu, Năstac, Alexe).

Constatarea aceasta ne îndreptățește să credem că **selecția pentru campionatele europene nu a avut în vedere decît scopul imediat al acestei competiții și nu perspectiva.** Îndeplinirea — și încă cu succes — a sarcinii apropiate nu trebuie însă să îndepărteze prea mult gîndul pregătirilor olimpice. Experiența atitor ediții precedente ne-a demonstrat **că numai preparativele făcute din vreme, cu o bună concepere a perspectivei, duc la performanțe mulțumitoare.**

Nu ne îndoim că Federația română de box va ști să tragă concluziile necesare după campionatele continentale și să le pună în slujba pregătirilor olimpice, chiar dacă între timp, înainte de 1976, mai sînt campionatele europene din 1975 de la Katowice.

Prima concluzie a perioadei recent încheiate este că — spre deosebire de trecut — **programarea calendaristică a campionatelor naționale** DUPĂ **competiția continentală s-a dovedit a fi foarte inspirată.** Ne stăruie încă în memorie întîmplări din anii trecuți, cînd boxeri buni, cu valoare competitivă pe plan internațional, trebuiau să se uzeze prematur în competiția națională, pentru **că întîlneau** adversari a căror **ambiție majoră** era obținerea **titlului — ceea ce** ducea la meciuri **foarte încrîncenate,** dacă nu chiar la răniri.

În plus, sub presiunea rezultatelor imediate ale **campionatelor naționale, selecția era verdictul unei circumstanțe de moment și nu** — așa cum ar fi fost cazul — **rodul unor meditații mai temeinice și mai îndelungate. Experiența de** acum, cu prilejul campionatelor de la Belgrad, s-a dovedit avantajoasă. Selecția a fost făcută în tihnă și în bună parte cu temei.

În aceeași ordine de idei, **s-a** arătat importantă **întocmirea judicioasă a unui program competițional.** Cuiva i s-ar putea părea o exagerare dacă vom alătura succesele de la Belgrad de turneele premergătoare din țară: turneul pe categorii de greutate și turneul internațional „Centura de aur". Și totuși, aceasta este o realitate confirmată. Pînă anul trecut, an olimpic, uzanțele federației noastre recomandau participări la întîlniri bilaterale (eventual repetate), ceea ce — ca repetiție generală sau ca metodă de pregătire — nu putea satisface exigențele unui turneu olimpic sau european de suflu lung, cu meciuri dese și la intervale scurte.

Atacînd noua campanie olimpică, tehnicienii federației de box trebuie să purceadă cît mai repede la **întocmirea unui lot de perspectivă, fără sarcini de palmares imediate,** dar a cărui primă piatră de încercare să fie tocmai campionatele europene din 1975 și apoi — test decisiv — Jocurile Olimpice de la Montreal.

Procesul de selecție și de triere ar putea fi pus în legătură și cu apropiatele campionate europene de tineret din 1974, de la Kiev. Generația acestei competiții este probabil viitoarea generație olimpică. Să nu uităm că de pe podiumul tineretului, de la Miskolc (1970) și București (1972), Lemeșev a urcat direct pe podiumul olimpic de la München și pe cel european de la Belgrad ! Acest exemplu ne indică un drum posibil și probabil nu cel mai rău... Prima probă ar putea fi făcută cu prilejul vizitei în țara noastră a echipei de juniori (17—19 ani) a Statelor Unite ale Americii, care va avea loc în cursul lunii iulie. Col. Donald F. Hull, responsabilul pugilismului olimpic american, ne mărturisea la Belgrad că scopul vizitei în România nu este în ultimul rînd grija pentru prepararea unui lot olimpic american.

Oricum, campania preolimpică impune să știm de pe acum pe **cine** putem conta pentru Jocurile din 1976, pe ce lot potențial și **cum** îl vom cultiva pentru a ajunge la țel fără riscuri și cu cel mai înalt grad de eficiență.

Victor BĂNCIULESCU

Din nou — ca de atîtea ori — cu brațul ridicat de arbitru : învingător Constantin Gruiescu !
Foto: DORNAI LASZLO — Novi Sad

TURNEUL INTERNAȚIONAL FEMININ DE ȘAH DE LA TIMIȘOARA, ÎNAINTEA FINIȘULUI

Turneul de la Timișoara, unul dintre cele mai puternice organizate anul acesta în arena eșichierului feminin mondial, continuă să se afle în centrul atenției publicului sportiv al orașului. Apropierea finișului mărește atenția în jurul competiției, mai ales că la victorie aspiră o jucătoare din localitate, profesoara de matematică Gertrude Baumstarck, fostă campioană a României, calificată în turneul interzonal.

„Gerti" manifestă o excelentă dispoziție de joc, abordează partidele cu toată seriozitatea, indiferent de adversara pe care o are în față, evoluează în mod constant, atît cu piesele albe, cît și cu cele negre. Victoria sa la campioana olandeză Ree Timmer reprezintă o confirmare elocventă a stilului precis și meticulos al timișorencei.

Într-o deschidere Catalană (foarte la modă acum), Baumstarck — cu negrele — a ales o variantă economică și liniștită. După mutările inaugurale **1.d4 d5, 2.Cf3 Cf6, 3.g3** ea a jucat **3...Nf5,** rezolvînd imediat problema dezvoltării nebunului din „c8", spinoasă în toate aceste sisteme „închise". A urmat: **4.Ng2 e6, 5.0—0 Cbd7, 6.b3 Nd6, 7.Nb2 0—0, 8.c4 c6, 9.Cbd2 De7, 10.Ce5 Tad8** și aici Timmer a ales o continuare aparent agresivă, dar evident antipozițională, **11.f3 ?!,** tentativă prompt sancționată de adversara sa. Mai bine ar fi fost — cum arăta maestrul Șerban Neamțu — 11.Cd3 N:d3, 12.e:d3 Na3 cu joc aproximativ egal. S-a continuat cu **11...C:e5, 12.d:e5 Nc5+, 13.Rh1, Cd7, 14.c:d5, c:d5, 15.e4** (Albul caută să cîștige spațiu, dar prețul pe care îl plătește pentru aceasta — slăbirea decisivă a poziției de pioni — este prea mare. Nici mutarea „naturală" 15.Tc1 nu ar fi dus la egalarea poziției, din cauza răspunsului foarte puternic al negrului 15...Ne3 !) **15...d:e4, 16.f:e4 Ng6, 17.Dc2 Dg, 18.Tac1 C:e5 !** (Cîștigă un pion fără compensație), **19.Tc2** (Echivalent cu o capitulare, dar și la 19.T:c5, T:d2, 20.T:e5, T:e2 21.T:g5 T:b2 poziția albă era fără speranțe) **19...Cd3, 20.Cf3 Dg4, 21.Nc3 D:e4** și, cu doi pioni mai puțin, conducătoarea albelor s-a recunoscut învinsă după cîteva mutări.

★

Partidele întrerupte (Levitina—Timmer 1—0, Reicher—Polihroniade ½—½, Reicher — Troianska 1—0, Troianska — Holzlein 0—1, Polihroniade — Timmer 1—0) au consolidat-o în fruntea clasamentului pe tînăra jucătoare sovietică **Ira Levitina,** care acumulează 7½ puncte înaintea rundei a 11-a. Urmează : **Baumstarck 6½, Polihroniade și Veröci 6, Stadler, Reicher și Holzlein 5½, Eretova, Jurczynska și Sunnucks 5, Makai și Juncu 4½, Timmer 2, Troianska 1½.** Pînă la închiderea turneului au mai rămas de susținut 3 runde.

P. ARCAN — coresp. județean

După victoriile canotorilor la „Regata Praga"

„TÎNĂRA MARIA MICȘA SE ANUNȚĂ O VERITABILĂ SPERANȚĂ ÎN PROBA DE SCHIF SIMPLU"

— Este de părere secretarul tehnic al F. R. C. Y., NICOLAE ȘTEFAN

Desfășurată la finele săptămînii trecute, „Regata Praga" a adus schifistelor românce trei victorii de prestigiu, obținute prin *Maria Micșa* — de două ori cîștigătoare a probei de simplu — și prin echipajul 4+1 rame alcătuit din *Iuliana Balaban, Maria Cîrnu, Florica Petcu, Mariana Zaharia* și *Aneta Matei.*

La înapoierea sportivelor noastre ne-am adresat secretarului tehnic al federației de specialitate, *Nicolae Ștefan,* care a însoțit delegația română, solicitîndu-i cîteva amănunte despre concurs. Iată ce ne-a declarat interlocutorul nostru :

„Desfășurate pe Vltava, întrecerile au reunit peste 1300 de canotori și canotoare din Polonia, Iugoslavia, Austria, România, R.D. Germană, Cuba, R. F. Germania și Cehoslovacia. Bine pusă la punct în privința organizării, regata a prevăzut două concursuri — sîmbătă și duminică — dimineața fiind programate seriile, iar după amiaza, finalele.

Din rîndul sportivelor noastre s-a detașat categoric tînăra timișoreancă Maria Micșa, protagonista probei de schif simplu. Impresionînd pe toți specialiștii prezenți prin ușurința vîslitului, ea a cucerit locul întîi în ambele concursuri, neavînd practic nici o problemă cu adversarele sale. Aceste victorii ne dau speranțe mari pentru viitoarele campionate europene, unde Micșa se pare că va fi o serioasă pretendentă la unul dintre locurile podiumului de premiere.

O figură frumoasă, oarecum surprinzătoare pentru noi, a făcut și echipajul de 4+1 rame. Cu toate că în componența sa figurează — cu excepția Floricăi Petcu — canotoare tinere, fără prea mare experiență internațională, cucerirea locului întîi în finala de duminică reprezintă un succes pe deplin meritat, datorat în mare parte ambiției vizibile a întregului echipaj.

Nu același lucru îl putem spune, din păcate, și despre cele două echipe de 4+1 vîsle, care s-au comportat nemulțumitor. Deși echipajul alcătuit din Ecaterina Munteanu, Marilena Predescu, Iuliana Crișan, Elena Socol și Maria Dida Ghiță a obținut locul III într-una dintre finale, iar celălalt echipaj locul IV, aceste rezultate ni se par insuficiente, departe de posibilitățile schifistelor respective.

Oricum, însă, „Regata Praga" a constituit o excelentă posibilitate de verificare a potențialului unora dintre tinerele noastre canotoare și, totodată, un prilej de a vedea și cunoaște stadiul de pregătire atins de speranțele schifului din cîteva țări.

Amintind și de faptul că Maria Micșa a primit o cupă pentru victoriile obținute, vreau să mai subliniez în încheiere că rezultatele înregistrate de canotoarele românce la această competiție pot fi considerate bune".

Maria Micșa, la cîteva secunde după prima victorie obținută în „Regata Praga", la schif simplu

din TOATE SPORTURILE

BASCHET Din toamnă, la campionatul republican feminin vor lua parte 12 echipe. În scopul completării numărului participantelor, între 29 iunie și 1 iulie se va disputa, în Sala sporturilor din Cluj, un turneu între formațiile clasate pe locurile 9 și 10 (Voința Tg. Mureș și Sănătatea Satu Mare) la ultima ediție a diviziei A și cele clasate pe locurile 3 și 4 (Pedagogic Tg. Mureș și Metalul Salonta) în turneele de calificare pentru campionatul național (Universitatea Iași și Olimpia București, clasate pe primele două locuri, și-au cucerit deja dreptul de a evolua în prima categorie a țării). ● **SE AFLĂ** în curs de perfectare o interesantă inițiativă a federației de baschet a Poloniei, și anume organizarea unor turnee la care să ia parte echipele clasate pe locurile 3 și 4 în campionatele U.R.S.S., Cehoslovaciei, Bulgariei, Ungariei și României. Anul acesta, turneele ar urma să se dispute în Polonia (locul 3) și în Ungaria (locul 4), într-o perioadă cuprinsă între 15 septembrie și 15 octombrie. Se impune atenție sporită în pregătire din partea baschetbaliștilor universităților din Cluj și din Timișoara care ne vor reprezenta țara în cazul realizării proiectului ● **PROF. DAN NICULESCU,** antrenorul formației Dinamo (campioană a țării), este noul președinte al Colegiului central de antrenori. ● **ANALIZÎND** cele petrecute în cursul meciului masculin C.S.M. Iași — C.S.U. Brașov (divizia B), Colegiul central al arbitrilor a hotărît suspendarea lui Corneliu Zamă și Ion Căpățînă (ambii din Iași) pe timp de un an din activitatea de arbitri și oficiali. Totodată, Gheorghe Luca, președintele comisiei de baschet a județului Iași, a fost sancționat cu avertisment, pentru că a înlesnit neregularitățile comise de cei doi oficiali la partida amintită ● **MAREA SĂRBĂTOARE** a micilor baschetbaliști, tradiționalul Festival de minibaschet, se va desfășura la Suceava, conform programului anunțat inițial, adică de duminică 17 iunie pînă miercuri 20 iunie. În următoarele două zile, participanții la Festival vor face excursii în județul Suceava.

CICLISM Vineri, sîmbătă și duminică se desfășoară, pe șoselele din împrejurimile Brașovului, cea de a III-a ediție a competiției cicliste de fond „Cupa U.G.S.R.". Peste 60 de alergători, în rîndurile cărora se vor număra toți fruntașii sportului cu pedale de la noi, vor parcurge un itinerar pe cît de dificil pe atît de interesant. Astfel, vineri **se va disputa etapa I pe ruta Brașov — Rupea — Poiana Brașov (145 km); sîmbătă caravana va parcurge etapa a II-a, Brașov — Fundata — Poiana Brașov (80 km), iar duminică se va desfășura etapa a III-a, ultima, Brașov — Făgăraș — Poiana Brașov (145 km).** ● **PE UN TRASEU** de munte s-a disputat la finele săptămînii trecute, la Kolditz (R.D. Germană), competiția internațională de fond pentru juniori **„Așii viitorului".** Au luat parte echipe din U.R.S.S., Bulgaria, Danemarca, Austria, Cehoslovacia, Ungaria, **România** și R.D. Germană (țara gazdă a prezentat două echipe reprezentative și 7 selecționate de cluburi). Vrînd parcă să confirme o mai veche opinie a noastră (aceea că valoarea juniorilor nu poate fi verificată decît în confruntarea cu cele mai bune forțe pe plan internațional), echipa României s-a clasat pe locul 12... O performanță mai mult decît modestă, care trebuie să-i facă pe activiștii federației să viseze mai puțin și, mai ales, să muncească mai mult. Întrecerea a fost cîștigată de ciclistul sovietic V. Sapalov, iar pe echipe ordinea primelor trei clasate a fost următoarea : 1. U.R.S.S., 2. R.D. Germană, 3. Cehoslovacia.

FOTBAL În cadrul manifestărilor consacrate semicentenarului clubului Rapid, astăzi va avea loc pe stadionul Giulești un cuplaj de fotbal feminin, după următorul program : ora 17 : **Unirea Tricolor — Diana,** ora 18.30 : **Rapid — Minerva.** ● **ASTĂZI,** pe terenul C.P.B., echipa **Combinatului poligrafic** întîlnește, de la ora 17.30, pe divizionara B **Ș. N. Oltenița.**

JUDO Recent, a avut loc, la Făgăraș o atractivă reuniune de judo. Este vorba de competiția dotată cu **„Trofeul Făgăraș",** aflată la a treia ediție. La aceste întreceri au participat sportivi de la **Dinamo Brașov, A.S.A. Tg. Mureș, Șc. sp. Deva, C.S.M. Sibiu, Știința Mediaș, Șc. sp. Miercurea Ciuc** și **Progresul Făgăraș.** Iată învingătorii — **seniori : cat. 63 kg — Ștefan Pop, cat. 70 kg — Alexandru Filip, cat. 80 kg — Iosif Ianoși, cat. 93 kg — Dumitru Alexandru, și cat. + 93 kg — Iacob Codrea** (toți de la Dinamo Brașov); **juniori mici : cat. 58 kg — Bella Onodi** (Șc. sp. Miercurea Ciuc), **cat. 65 kg — Iosif Szakacs** (Șc. sp. Miercurea Ciuc), **cat. 75 kg — Doru Sapta** (Șc. sp. Deva), **cat. 85 kg — Aurel Haraga** (Știința Mediaș) **și cat. + 85 kg — Ioan Arsenoiu** (Progresul Făgăraș). **„Trofeul Făgăraș"** a revenit clubului **Dinamo Brașov.**

LUPTE Au fost omologate rezultatele etapelor diviziei A de lupte greco-romane, cît și cele ale turneului pe categorii de greutate. Iată clasamentele prin adiționarea punctelor la încheierea turului :

SERIA I

1. **Dinamo Buc**	12	4	0	0	126— 28	(76)	88
2. **Progresul Buc.**	12	3	1	0	84— 55	(60)	71
3. **Dunărea G-ți**	12	2	1	1	79— 82	(59)	68
4. **Farul**	12	2	0	2	86— 58	(58)	66
5. **IPROFIL Rădăuți**	12	3	0	1	86— 70	(47)	57
6. **Dunărea Tulcea**	12	1	0	3	48—102	(44)	50
7. **A.S.A. Bacău**	12	1	0	3	64— 90	(41)	47
8. **S.C. Bacău**	12	1	0	3	71— 81	(31)	37
9. **Nicolina Iași**	12	0	0	4	41—116	(32)	36

SERIA A II-A

1. **Steaua**	12	4	0	0	120—32	(67)	79
2. **A.S.A. Cluj**	12	1	0	3	64—83	(61)	67
3. **Vulturii Lugoj**	12	1	2	1	64—69	(58)	66
4. **Crișul Oradea**	12	2	0	2	57—81	(58)	66
5. **C.F.R. Tim.**	12	2	0	2	64—69	(53)	61
6. **C.S.M. Reșița**	12	1	1	2	61—76	(42)	49
7. **C. S. Arad**	12	2	0	2	64—77	(40)	48
8. **Mureșul Tg. M.**	12	2	0	2	80—77	(39)	47
9. **C. S. Satu Mare**	12	2	1	1	69—79	(32)	41

SERIA A III-A

1. **C. S. Pitești**	12	4	0	0	77-52	(61)	73
2. Aluminiu Slatina	12	3	0	1	80-52	(62)	72
3. Metalul Buc.	12	2	0	2	85-65	(59)	67
4. Electrop. Cv.	12	0	1	3	60-90	(57)	62
5. C. S. Cîmpulung	12	2	1	1	74-71	(50)	59
6. Steagul r. Bv.	12	0	0	4	53-87	(52)	56
7. Rapid Buc.	12	3	0	1	79-57	(40)	50
8. Carpați Sinaia	12	1	1	2	74-82	(40)	47
9. I.M.U. Med.	12	1	1	2	59-85	(28)	35

(N. R. În paranteze sînt menționate punctajele la turneele pe categorii).

Clasamentele celor trei serii ale diviziei de lupte libere :

SERIA I

1. **Steaua**	12	4	0	0	103— 36	(74)	86
2. **Dunărea Gl.**	12	3	1	0	87— 60	(63)	74
3. **Hidroteh. C-ța**	12	2	0	2	84— 65	(59)	67
4. **Prog. Brăila**	12	2	0	2	74— 65	(59)	67
5. **Dinamo Buc.**	12	2	1	1	87— 57	(49)	58
6. Nicolina Iași	12	1	0	3	55— 83	(46)	52
7. Petrolul Pl.	12	2	0	2	83— 68	(40)	48
8. Montorul Pit.	12	1	0	3	52— 99	(35)	41
9. Tricolorul Căl.	12	0	0	4	32—128	(18)	22

SERIA A II-A

1. **Dinamo Bv.**	12	4	0	0	120— 28	(80)	92
2. Rapid Buc.	12	2	0	2	88— 66	(71)	79
3. C.F.R. Tim.	12	3	0	1	87— 65	(58)	68
4. C.S. Satu M.	12	2	0	2	77— 68	(56)	64
5. Vulturii Lugoj	12	0	0	4	55— 97	(49)	53
6. Șc. sp. Olimp. Cv.	12	3	0	1	77— 78	(41)	51
7. A.S.A. Brașov	12	1	0	3	36—123	(39)	45
8. C.S.M. Reșița	12	2	0	2	74— 81	(35)	43
9. Vagonul Arad	12	1	0	3	76— 83	(22)	38

SERIA A III-A

1. **Steagul r. Bv.**	12	4	0	0	108—52	(74)	86
2. C.S. T.-viște	12	3	1	0	94—47	(63)	79
3. Prog. Buc.	12	3	0	1	86—49	(56)	66
4. Lemnarul Odh.	12	2	1	1	90—61	(55)	64
5. Mureșul Tg. M.	12	1	0	3	61—91	(57)	63
6. Constr. Hund.	12	1	0	3	72—75	(48)	54
7. Autosp. Sf. Gh.	12	1	0	3	47—98	(37)	43
8. C.S.M. Cluj	12	1	0	3	53—86	(28)	34
9. Jiul Petrila	12	1	0	3	58—98	(26)	32

(N.R. În paranteze sînt menționate punctele de la turneul pe categorii de greutate, reprezentînd meciurile unui număr de 8 etape și incluse, firește, în punctajul total al fiecărei echipe).

SCRIMA Prima jumătate a campionatului diviziei A de scrimă — etapele disputate în primăvară — s-a încheiat.

În toate probele conduc echipele clubului Steaua, destul de autoritar la floretă bărbați și femei, în timp ce la spadă **Medicina Tg. Mureș** mai păstrează șanse de a încurca socotelile liderului, iar la sabie **Politehnica Iași** rămîne să tranșeze în toamnă rivalitatea cu scrimerii militari.

Acum, la jumătatea campionatului clasamentele diviziei A se prezintă astfel :

FLORETĂ BĂRBAȚI

1. Steaua	123	10 v.	20 p.
2. I.E.F.S.	88	6 v.	12 p.
3. C. S. Satu Mare	77	6 v.	12 p.
4. Politehnica Tmș.	71	3 v.	6 p.
5. Progresul Buc.	61	3 v.	6 p.
6. Politehnica Iași	60	2 v.	4 p.

FLORETĂ FEMEI

1. Steaua	120	10 v.	20 p.
2. Progresul Buc.	91	7 v.	14 p.
3. I.E.F.S.	81	5 v.	10 p.
4. Viitorul	75	4 v.	8 p.
5. Medicina Tg. Mureș	65	3 v.	6 p.
6. C. S. Satu Mare	48	1 v.	2 p.

SPADĂ

1. Steaua	124	10 v.	20 p.
2. Medicina Tg. Mureș	101	8 v.	16 p.
3. C.S. Satu Mare	66	4 v.	8 p.
4. C.S.M. Cluj	68	3 v.	6 p.
5. Electroputere Cv.	65	3 v.	6 p.
6. Cl. sp. școlar	49	2 v.	4 p.

SABIE

1. Steaua	116	9 v.	18 p.
2. Politehnica Iași	110	9 v.	18 p.
3. C.S.M. Cluj	74	4 v.	8 p.
4. Tractorul Bv.	69	4 v.	8 p.
5. I.E.F.S.	62	4 v.	8 p.
6. C. S. Satu Mare	49	0 v.	0 p.

TENIS În continuarea întîlnirilor pentru „Cupa Progresul" consemnăm două surprize : Mariana Hadgiu proaspăta progresistă, cu un joc radical schimbat, a învins spectaculos și la mare luptă pe Florica Butoi (C.S.U. Construcții) cu 6—2, 1—6, 7—5 dovedind că a reintrat în plutonul fruntaș; la băieți, Florin Manea (Dinamo) a cîștigat în fața lui V. Sotiriu (Steaua) cu 2—6, 6—3, 7—5 după ce stelistul condusese în setul decisiv cu 5—3 ! Alte rezultate : **băieți, turul III : D. Nemeș** (Steaua) — E. Pană (Cutezătorii) 6—4, 6—1; C. Popovici (Steaua) — M. Mirza (Progresul) 6—1, 6—3; M. Rusu (C.S.U. Construcții) — B. Almăjan (Dinamo) 7—6, 7—5; **fete turul II :** Elena Trifu (Steaua) — Gabriela Dinu (Dinamo) 6—0, 6—0; Anca Floreștianu (C.S.U. Construcții) — Ioana Nichita (Progresul) 6—1, 6—4; Florența Mihai (Dinamo) — Nicoleta Constantin (Progresul) 6—0, 6—0; Valeria Balaj (Steaua) — Luci Romanov (Cutezătorii) 6—2, 6—0; Adriana Caraiosifoglu (Steaua) — Adina Teodorescu (C.S.U. Construcții) 6—0, 6—0; Ecaterina Roșianu (Progresul) — Adina Caimacan (C.S.U. Construcții) 6—0, 6—1. Întrecerile continuă. **(Sandi IONESCU)**

TIR Sîmbătă se va disputa în Capitală un interesant concurs : finala pe **țară a asociațiilor sportive Dinamo.** La această confruntare decisivă, programată pe poligonul Băneasa, de la ora 8, participă cîștigătorii etapei de masă a competiției, campionii asociațiilor sportive Dinamo. În programul finalei figurează două probe : pușcă și pistol. Întrecerile sînt organizate de către clubul sportiv Dinamo București.●

UN MARE PRIETEN AL SPORTULUI CU BALONUL OVAL...

Încă de la început trebuie să mărturisim că acest mare prieten al rugby-ului, căruia îi închinăm rîndurile de față, este de fapt, o... instituție. Mai precis, un minister. Iată și amănunte. Mai întîi, numele : **Ministerul Transporturilor și Telecomunicațiilor** și apoi motivele pentru care l-am numit așa.

A devenit o tradiție ca în cadrul M.T.Tc. să se organizeze în fiecare an un campionat de rugby la care participă elevii școlilor profesionale și ai liceelor industriale pendinte de acest minister. În 1973 — la cea de a patra ediție — formula de disputare a fost mai complexă, iar întrecerea mai bine pregătită. În primul rînd, în unitățile școlare ale ministerului s-a recomandat practicarea rugby-ului (în acest sens s-au făcut cursuri de îndrumare pentru profesori în iarna anului 1973, s-au pregătit arbitri) și sarcina a fost îndeplinită. De pildă, la Constanța, singura profesoară de educație fizică din cadrul școlii sale, Mioara Mihai, s-a preocupat și a reușit să formeze o echipă cu care a ajuns pe locul 3 în turneu.

Campionatul s-a desfășurat cu etape săptămînale pe șase zone (în fiecare fiind 4—6 echipe). După această etapă premergătoare, în finală au ajuns opt echipe din orașele CONSTANȚA **(Șc. prof. C.F. — antrenor Mioara Mihai),** ORADEA **(Șc. prof. C.F. — Valter Vinătoru),** IAȘI **(Șc. prof. transporturi — Teodor Gida),** CLUJ **(U.M.M.R. — Mircea Rusu),** GALAȚI **(Liceul Ind. transporturi — Andrei Filip),** PLOIEȘTI **(Șc. prof. auto — Ion Muscalu)** și BUCUREȘTI **(Liceul industrial transporturi — Sergiu Weiselberg etc. ; Șc. prof. C.F. — Horia Stere).** Majoritatea echipelor au fost alcătuite din tineri bine pregătiți, în ciuda faptului că unele dintre ele — cum sînt cele din orașele Oradea, Galați și Ploiești — fuseseră înființate doar de circa patru luni.

Pozitiv este faptul că grație răspîndirii școlilor profesionale și liceelor industriale, pe întreg teritoriul țării — rugby-ul a prins viață în unele localități unde această disciplină sportivă era necunoscută : **Oradea, Simeria, Piatra Neamț.** De altfel, numărul tinerilor care au jucat rugby în cadrul acestui campionat — ținînd seama de loturile tuturor echipelor participante — este de peste 1 000.

În aceste condiții ar fi bine să se dea curs unor propuneri privind activitatea de viitor. De pildă, **să se pregătească un lot de arbitri proprii ; să se organizeze tabere rugbystice în vacanță ; la întîlnirile din campionat să nu participe jucători legitimați la diverse alte echipe ; profesorii cu specializarea rugby să fie repartizați cu precădere la școlile și liceele din M.T.Tc.** Nu știm dacă **D. Croitoru, Șt. Bunduc, Fl. Drăgan** (Lic. ind. transp.), **Fl. Ion, V. Stancu, V. Biopan** (Șc. pr. C.F. București), **I. Cucu, C. Ușurelu, Gh. Manta** (Șc. prof. C.F. Constanța), care ni s-au părut mai buni, vor deveni mari jucători de rugby. Cert este că prin campionatele organizate în cadrul M.T.Tc., an de an, se aduce o contribuție esențială la progresul rugbyului românesc.

Modesto FERRARINI

De azi pînă duminică, în campionatul divizionar de popice la Mangalia Nord

JOCURI DECISIVE PENTRU CUCERIREA TRICOURILOR DE CAMPIONI

Echipele care au avut o comportare constantă și valoroasă de-a lungul seriilor preliminare ale campionatului divizionar vor intra, începînd de astăzi, în focul disputelor decisive pentru cucerirea invidiatelor titluri de campioane ale țării la fete și băieți. Aceste protagoniste sînt : **Rapid București** (antrenor Tudor Buzea), **Voința București** (Alexandru Andrei), **Petrolul Băicoi** (Cristian Păunescu), clasate în ordine în seria Sud, **C.S.M. Reșița** (Constantin Iordache), **Voința Tg. Mureș** (Margareta Szemani), **Voința Oradea** (Iuliu Varga) în seria Nord, la fete, **Constructorul Galați** (Ilie Băiaș), **Constructorul București** (Ferdinand Popescu), **Rapid București** (Ion Petru), în seria Sud, **Voința Cluj** (V. Gyarfaș), **Jiul Petrila** (I. Chereches) și **Voința Tg. Mureș** (Tiberu Szemani) în seria Nord, la băieți.

Partidele finale au loc pe cele 8 piste ale sălii din stațiunea Neptun, din Mangalia Nord, în trei manșe contra-scor, fiecare echipă primind în ordinea clasamentului 6, 5, 4, 3, 2, 1 p. Echipele care vor adiționa cele mai multe puncte în cele trei evoluții, vor intra în posesia tricourilor de campioni. Menționăm că primele două formații din fiecare serie pleacă din start cu un avans de 2 și, respectiv, 1 punct, acordate de regulament pentru a dinamiza confruntările preliminare turneului final.

Lupta pentru locurile laureate se anunță deosebit de dîrză, majoritatea sexteturilor emițînd pretenții la poziții fruntașe. **Petrolul Băicoi, Jiul Petrila** și **Voința Oradea** au obținut frumoasa performanță de a se menține în cursa pentru titlu, aflîndu-se pentru prima oară într-o finală pe țară.

Arbitrii principali ai celor trei manșe sînt bucureștenii N. Ivanovici, C. Nuțescu și C. Popescu.

ECHIPELE FEMININE CALIFICATE ÎN FINALA BARAJULUI PENTRU CAMPIONATUL DIVIZIONAR DE POPICE

După luni de zile de întreceri pasionante în cadrul etapelor locale, campionatul republican feminin de calificare în prima divizie a țării a intrat în faza decisivă. De curînd, s-au desfășurat jocurile penultimei manșe, echipele angrenate în cursa pentru calificare fiind împărțite în patru serii, alcătuite pe criterii geografice. Arenele au fost alese în orașe „neutre", pentru a se elimina avantajul terenului propriu, adesea hotărîtor în dobîndirea victoriei.

S-a jucat contra scor. Fiind de forțe sensibil egale, echipele au oferit întreceri echilibrate, soldate cu rezultate mai mult decît mulțumitoare, înregistrîndu-se chiar și cîteva surprize. Astfel, Rulmentul Brașov, Viscoza Lupeni, Voința Roman și Industria sîrmei Cîmpia Turzii, formații cotate printre favorite, au fost nevoite să cedeze, fiind eliminate din concurs. Iată cum arată clasamentele zonale:

BRAȘOV — 1. Voința Ploiești 8 p, 2. Textilistul Pitești 6 p, 3. Victoria Bod 3 p, 4. Forestierul București 3 p, (punctaveraj mai slab).

BUZĂU — 1. Voința Galați 8 p, 2. Constructorul București 6 p, 3. Dacia Ploiești 4 p, 4. Voința Roman 2 p.

CLUJ — 1. Dermagant Tg. Mureș 10 p, 2. C.F.R. Tg. Mureș 6 p, 3. I.C. Oradea 5 p, 4. Rulmentul Brașov 5 p (punctaveraj mai slab) **5. Viscoza Lupeni 2 p.**

TG. MUREȘ. — Carpați Mîrșa 8 p, 2. Voința Blaj 6 p, 3. Voința Baia Mare 4 p, 4. Industria sîrmei Cîmpia Turzii 2 p.

Primele trei echipe din fiecare zonă și-au cucerit dreptul de a participa la actul final, programat între 22—24 iunie. Sextetele respective vor fi împărțite în două grupe, primele două formații din fiecare serie promovînd în campionatul divizionar.

La Galați, Cluj și Reșița vor începe mîine disputele masculine, iar echipele repartizate în zona de la Brașov vor intra în concurs la 22 iunie.

VIITORUL SEZON INTERNAȚIONAL DE SCHI, DEZBĂTUT ÎN TIMPUL VERII

● Lucrările celui de al 29-lea Congres al F.I.S. ● Datele și locurile de disputare a marilor competiții ● Problema amatorismului, un capitol important al discuțiilor ● Se tinde spre oficializarea slalomului paralel ● Număr record de concursuri internaționale

De curînd s-a desfășurat în Cipru, la Nicosia, al 29-lea Congres al Federației internaționale de schi (F.I.S.), în cadrul căruia au fost dezbătute probleme importante și actuale, printre care statutul F.I.S., regulamentul tehnic, relațiile dintre C.I.O. și F.I.S., amatorismul în schi, organizarea competițiilor internaționale din viitorul sezon și, în special, a campionatelor mondiale și a Jocurilor Olimpice din anul 1976, alegerea organelor de conducere ale F.I.S. etc. În legătură cu toate acestea, i-am solicitat un interviu prof. PETRE FOCȘENEANU, secretar general al F.R.S.B. și delegat al țării noastre la amintitul congres.

— Vă rugăm, în primul rînd, să ne relatați hotărîrile care vizează direct activitatea schiului din țara noastră.

— **Acestea s-au referit la stabilirea locurilor și datelor de disputare a unor concursuri internaționale de amploare, mai precis „Cupa Poiana Brașovului" la probe alpine pentru seniori (2—3 martie), „Cupa Harghita" la probe de fond pentru juniori și junioare (19—20 ianuarie la Miercurea Ciuc), Balcaniada (22—24 februarie), pentru prima dată în Grecia, pe muntele Pilion. În plus, au fost perfectate unele întîlniri bilaterale, precum și participarea sportivilor români la alte concursuri internaționale prevăzute în calendarul F.I.S.. Mai doresc să amintesc realegerea delegaților României în comitetele F.I.S. : prof. Virgil Teodorescu în Comitetul probelor de sărituri, prof. Mihai Biră în Comitetul juridic și subsemnatul în Comitetul probelor alpine.**

— Ținînd seama de stringența ei, sîntem convinși că problema amatorismului în schi a constituit un capitol important al discuțiilor din cadrul Congresului F.I.S. Ce ne puteți spune în această privință ?

— **Evident, această problemă nu putea lipsi din dezbaterile purtate la Nicosia și, în acest sens, se cuvine să menționez că s-a decis ca F.I.S. să se încadreze în articolul 26 al C.I.O. Astfel, se elimină reclama făcută de unele firme comerciale prin schiorii participanți la concursuri se evită obținerea unor profituri de către schiori prin înscrierea pe echipament și pe material a numelui firmelor producătoare și se limitează (la un număr acceptabil) zilele de participare la pregătire și concursuri. Stabilirea concretă a normelor respective va fi făcută în toamna acestui an, cu prilejul sesiunii C.I.O. de la Varna.**

— Ce noutăți aduc recentul statut al F.I.S. și regulamentul tehnic modificat ?

— **Noua formă a statutului F.I.S. cuprinde în mod deosebit problema amatorismului, inscrisă în sensul concepțiilor C.I.O. În ceea ce privește regulamentul, el nu a suferit schimbări, deoarece acestea pot fi făcute doar din patru în patru ani, deci în anul 1975, an preolimpic. Totuși, a intervenit o modificare prin oficializarea așa-zisei metode „BIPO 1" privind ordinea plecării la slalom special și slalom uriaș, care prevede ca în manșa secundă starturile pe grupe să se facă în ordinea timpilor obținuți în prima manșă. Un element interesant : s-a recomandat să se pună accent pe organizarea curselor de slalom paralel (deci, la amenajarea pîrtiilor să se țină seama de lărgimea și uniformitatea lor), deoarece se prevede ca, într-un viitor apropiat, acestea să devină oficiale, ele fiind foarte atractive.**

— Desigur, pe numeroșii amatori de schi din țara noastră îi interesează marile concursuri ale viitorului sezon. Vă rugăm să ne precizați cînd și unde vor avea loc ?

— **Cele mai importante concursuri vor fi campionatele mondiale, găzduite de Saint Moritz-Elveția la probe alpine (2—10 februarie), Falun — Suedia la fond (17-24 februarie), Kulm—Austria (luna martie) la zbor pe schiuri. Pentru toate aceste concursuri au fost stabiliți delegații probelor, juriile, marcatorii și au fost prezentate documentele privind caracteristicile tehnice ale pîrtiilor. Doresc să menționez că pentru sezonul 1973—1974, calendarul F.I.S. cuprinde un număr record de întreceri internaționale : 200 la probe alpine și 120 la cele nordice, ceea ce dovedește amploarea luată de acest sport.**

— Alegerea organelor de conducere ale F.I.S. a adus schimbări ?

— **Nu, ci doar o noutate. Ținînd seama de crearea numeroaselor comitete și subcomitete la probele alpine, a fost alcătuit un Comitet de coordonare a activității la „alpine", condus de cunoscutul antrenor francez Honoré Bonnet. În rest, Marc Hodler (Elveția) continuă să dețină funcția de președinte, în care a fost ales din anul 1952, iar secretar general a rămas Sige Bergman (Suedia).**

D. STĂNCULESCU

A apărut nr. 6/1973 al revistei

SPORT ȘI TEHNICĂ

cu un sumar bogat din care menționăm următoarele :

● Ziua aviației românești.
● Viață de zburător : Ștefan Calotă.
● La drum spre noi ascensiuni.
● Un as al ghidonului.
● Skylab și Saliut, programe spațiale utilitare.
● Zborul la pantă.
● Inițiere în telecomandă.
● Fokker, un nume cu tradiție în aeronautică.
● Antenă de cameră. Amplificator de 60 wați.

Precum și numeroase alte articole tehnice, reportaje, știri, noutăți.

LA 30 IUNIE, START ÎN CAMPIONATELE INTERNAȚIONALE DE PENTATLON MODERN ALE ROMÂNIEI

După turneele de la Budapesta și Sofia, pentatloniștii noștri fruntași vor lua în curînd startul într-un nou concurs internațional de anvergură. Este vorba de Campionatele internaționale ale României, care vor începe în ziua de 30 iunie. Și-au anunțat prezența la această întrecere sportivi din **Uniunea Sovietică, Ungaria, Bulgaria, Polonia, Cehoslovacia, Franța și R.F. Germania.** Țara noastră va fi reprezentată de două echipe.

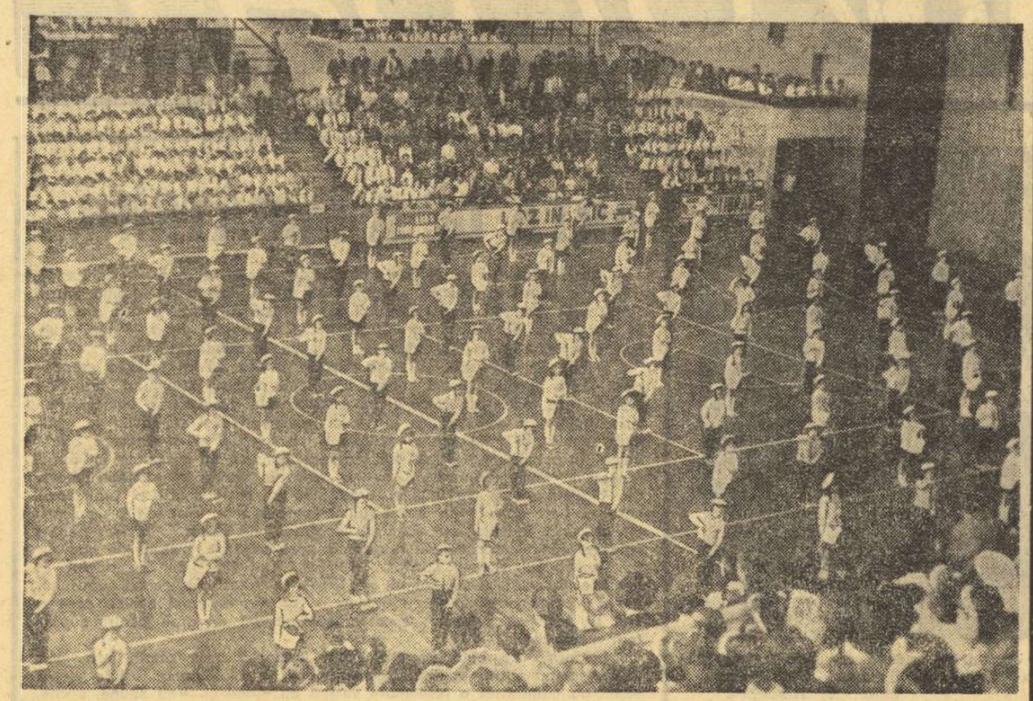

Un moment din marele festival sportiv al pionierilor clujeni. Începe repriza „marinarii harnici", pregătită de maestrul emerit al sportului Albin Morariu

Agenda activităţii sportive de masă

ACŢIUNI DE AMPLOARE ADRESATE IN VACANŢA DE VARĂ „CRAVATELOR ROŞII"

● Ploieşti, 18, 19 VI — finalele gimnaştilor ● Bacău, 22, 23 VI — Tetratlonul atletic pionieresc

De mîine începe vacanţa de vară ! Cu ce acţiuni mari va debuta ea pe fir sportiv, la nivelul pionierilor ? Ne-a pus în temă tov. Florin Moraru, şeful Secţiei sport-turism a Consiliului Naţional al Organizaţiei Pionierilor.

— Prima acţiune sportivă de amploare va avea loc în zilele de 18 şi 19 iunie, cînd la Ploieşti se vor desfăşura finalele campionatelor republicane de gimnastică ale şcolilor generale. Este o acţiune tradiţională pe care, ca de obicei, o organizăm în colaborare cu Ministerul Educaţiei şi Învăţămîntului şi Consiliul Naţional pentru Educaţie Fizică şi Sport. După aceea, la 22 şi 23 iunie la Bacău este programată finala Tetratlonului atletic pionieresc. Participă primele 8 echipe — băieţi şi fete — clasate în etapele anterioare precum şi alte 4 echipe situate în preajma celorlalte ca punctaj. Şi tot ca o acţiune de proporţii, aş vrea să amintesc de o activitate metodică : între 13-20 iunie la Craiova şi Tg. Mureş şi în zilele de 22 şi 23 iunie, la Timişoara şi Galaţi va avea loc un schimb de experienţă între şefii comisiilor sportive ale consiliilor orăşeneşti şi municipale ale organizaţiei pionierilor. Cu acest prilej vom fi în măsură să vedem cu cîtă atenţie au privit organizaţiile respective problema alcătuirii programelor sportive de vacanţă, ce iniţiative deosebite au fost preconizate şi în general modul cum muncesc activiştii comisiilor sportive. Precizez că la aceste patru zone vor fi prezenţi peste 200 de participanţi, mai exact toţi reprezentanţii consiliilor orăşeneşti şi municipale.

Interlocutorul nostru ne-a amintit şi marile acţiuni ale lunii iulie organizate pe plan internaţional :

— Echipele cîştigătoare ale Tetratlonului atletic pionieresc vor lua parte la Preşov, în Cehoslovacia, între 1—10 iulie, la Tetratlonul atletic internaţional al prieteniei. Iată de ce faza naţională de la Bacău prezintă un interes puţin obişnuit pentru participanţi, toţi dorind să se califice, ca să spun aşa, în etapa internaţională a întrecerii. După aceea, tot în Cehoslovacia va avea loc în continuare o competiţie de anvergură adresată copiilor — Marele Premiu al celor mai mici sportivi. Este o întrecere intrată în tradiţie şi care se organizează la atletism, tenis de masă, ciclism, volei, turism etc.

Aş vrea să amintesc un alt fapt care reţine atenţia : cu ocazia întrecerilor Tetratlonului atletic internaţional al prieteniei va avea loc, tot la Preşov, o conferinţă specială pentru stabilirea criteriilor în vederea organizării primei Olimpiade a copiilor, aşa cum s-a propus încă de acum doi ani, cînd România a organizat etapa internaţională a „Tetratlonului".

Este evident : un început de vacanţă fierbinte, pe plan sportiv...

BUCUREŞTI: Două mari acţiuni

● VINERI 15 iunie, de la ora 9, pe stadionul Dinamo, festivitatea de închidere a anului sportiv şcolar.

● DUMINICĂ 17 IUNIE, de la ora 9, pe lacul Pantelimon „Cupa Municipiului Bucureşti" la caiac-canoe, rezervată reprezentanţilor tuturor cluburilor sportive din Capitală.

SUSENII BÎRGĂULUI: Inaugurarea unei frumoase baze sportive

La Fabrica de cherestea din localitate a avut loc inaugurarea unei frumoase baze sportive. Ea cuprinde o arenă de popice cu două piste şi săli pentru şah şi tenis de masă.

„Cupa Sălăjeanca" în faza finală

Peste 300 de tinere din judeţul Sălaj au luat parte la finalele unei competiţii de volei, handbal, atletism, minifotbal, şah, tenis de masă şi orientare turistică, rezervată fetelor. Iată cîteva dintre cîştigătoare :

Volei — Liceul teoretic Zalău; **minifotbal** — Liceul Simleul Silvaniei ; **handbal** — Liceul pedagogic Zalău, **atletism, 100 m** — Berta Solyom (Spartac Crasna) ; **800 m** — Gloarea Sinulea (Progresul Bălan), **greutate** — Voichiţă Sucan (Gîlgău pe Somes).

„Cupa Liceului Mihai Viteazul" din Capitală la a X-a ediţie

Azi, de la ora 17,30 vor avea loc întrecerile sportive din cadrul ediţiei jubiliare a „Cupei Liceului Mihai Viteazul" din Capitală. Acţiunea este organizată de asociaţia sportivă a liceului, în colaborare cu colectivul catedrei de specialitate.

O EMOŢIONANTĂ FESTIVITATE LA I.E.F.S.

De cîţiva ani, a intrat în tradiţia I.E.F.S. organizarea la sfîrşitul fiecărei promoţii a unei festivităţi de rămas bun al absolvenţilor institutului care, de-a lungul studenţiei, au apărat cu entuziasm şi loialitate culorile acestui club sportiv.

Marţi, a avut loc într-un cadru sărbătoresc, în prezenţa conducerii institutului, a reprezentanţilor comitetului de partid, ai Consiliului A.S.C. şi ai consiliului Clubului sportiv I.E.F.S., adunarea de rămas bun a peste 20 absolvenţi, sportivi fruntaşi, membri ai secţiilor de volei, baschet, schi, scrimă, fotbal, handbal, tir.

Cu această ocazie, preşedintele clubului, prof. dr. **Mihai Epuran,** a mulţumit călduros, într-o scurtă alocuţiune, proaspeţilor profesori de educaţie fizică pentru lăudabila activitate desfăşurată în sportul de performanţă şi i-a felicitat pentru frumoasele rezultate obţinute la învăţătură. Apoi, el a înmînat celor sărbătoriţi faniongul şi insigna Institutului de Educaţie Fizică şi Sport, precum şi o diplomă omagială.

Printre cei care au primit aceste atenţii se numără : **Doina Băicoianu-Cojocaru, Rodica Bunea** — componente ale lotului naţional de handbal ; **Maria Cengher, Luxa Ghiţă-Racoviţan, Adrian Arbuzov, Nicolae Pop,** membri ai lotului naţional de volei ; **Rodica Văduva, Tudor Petruş** — componenţi ai lotului naţional de floretă ; **Angelica Tita, Eugenia Salcu,** membre ale lotului naţional de baschet fete.

Cuvinte deosebit de elogioase au mai adresat celor sărbătoriţi şi conf. univ. **Virgil Teodorescu,** prorector al I.E.F.S., prof. univ. **Gh. Ghişoiu,** şeful Catedrei de gimnastică, prof. univ. **Ioan Kunst Ghermănescu,** şeful secţiei de handbal din cadrul catedrei de Jocuri sportive.

Din partea proaspeţilor absolvenţi a vorbit sportiva **Adriana Marinescu** care a mulţumit conducerii institutului şi clubului, în numele celor sărbătoriţi pentru excelentele condiţii create în procesul de învăţămînt şi în pregătirea la un nivel superior în sportul de performanţă.

În încheierea festivităţii a luat cuvîntul prof. univ. **Ion Şiclovan,** rectorul I.E.F.S., care i-a felicitat pe sărbătoriţi şi le-a urat cît mai multe succese şi bucurii în activitatea de viitor.

A fost o zi de neuitat atît pentru cei care de mîine vor fi prezenţi la catedre în nobila muncă de educatori, cît şi pentru cei ce au rămas în institut să pregătească noi şi noi cadre pentru sportul de performanţă, pentru meseria de profesor de educaţie fizică.

Teodor ROIBU

sportul în lume

TURNEE DE TENIS

HAMBURG. — Au continuat campionatele internaţionale de tenis ale R.F. Germania. Într-o partidă contînd pentru primul tur al probei de simplu bărbaţi, tenismanul român Ion Ţiriac l-a învins cu 6—4, 6—2 pe australianul Geoff Masters.

S-au disputat şi primele partide din turul II. Favoritul nr. 1 al turneului, australianul John Newcombe l-a eliminat cu 7—6, 6—3 pe vest-germanul Hans Engert, iar australianul Phil Dent a cîştigat cu 7—5, 6—4 meciul susţinut cu iugoslavul Bora Jovanovici. Alte rezultate : Gebert (R.F.G.) — Benyik (Ungaria) 6—3, 6—2, Elschenbroich (R.F.G.) — Battrick (Anglia) 6—1, 6—0; Mignot (Belgia) — Bungert (R.F.G.) 6—3, 3—6, 6—2 ; Gerken (S.U.A.) — Philips Moore (Australia) 7—5, 6—1.

Iată şi cîteva dintre rezultatele înregistrate în proba de simplu femei : Martina Navratilova (Cehoslovacia) — Erika Schaar (R.F.G.) 6—1, 6—3; Linda Tuero (S.U.A.) — Heidi Eisenlehner (R.F.G.) 6—2, 6—0; Katja Ebbingnaus (R.F.G.) — Barbel Kessler (R.F.G.) 6—3, 7—6.

BECKENHAM. — În primul tur al probei de simplu bărbaţi, jucătorul român Sever Mureşan l-a învins cu 9—8, 6—4 pe italianul B. Toci. Campionul sovietic Aleksandr Metreveli, unul dintre favoriţii concursului, l-a întrecut cu 6—4, 6—4 pe S. Meer (Pakistan), iar australianul Owen Davidson a dispus cu 4—6, 6—1, 6—4 de spaniolul J. Muntanola. **Alte rezultate :** Ball (Australia) — Norberg (Suedia) 6—4, 6—6; McKinley (S.U.A.) — Bernasconi (Franţa) 6—2, 6—4; Molina (Columbia) — Keldie (Australia) 6—4, 6—4; Borg (Suedia) — Stewart (S.U.A.) 6—4, 6—4; Chanfreau (Franţa) — Jolly (Franţa) 6—4, 3—6, 6—2.

NOTTINGHAM. — În primele partide din turul II al probei de simplu bărbaţi, jucătorul indian Mukherjea l-a eliminat în două seturi cu 6—2, 6—3 pe italianul Paolo Bertolucci, semifinalist la recentele campionate de la Foro Italico. Tom Gorman (S.U.A.) l-a învins cu 6—3, 4—6, 6—4 pe Ismail el Shafei (Republica Arabă Egipt), Jimmy Connors (S.U.A.) a dispus cu 6—0, 4—6, 6—4 de Ian Fleteher (Australia). Iar Brian Gottfried (S.U.A.) l-a întrecut cu 6—4, 5—7, 6—3 pe Allan Stone (Australia).

Alte rezultate : Masculin : McMillan (R.S.A.) — Brian Fairlie (Noua Zeelandă) 6—0, 6—4; Cox (Anglia) — Borowiak (S.U.A.) 2—6, 9—7, 6—3; **feminin :** Virginia Wade (Anglia) — Betty Stove (Olanda) 6—2, 6—1; Rosemary Casals (S.U.A.) — A. Pinto Bravo (Chile) 6—2, 6—2; Billie Jean King (S.U.A.) — Lesley Hunt (Australia) 6—1, 6—1.

WIMBLEDON-UL FĂRĂ PROFESIONIŞTI ?

LONDRA, 13 (Agerpres). — „Tradiţionalul turneu de tenis de la Wimbledon se va desfăşura conform programului, între 25 iunie şi 7 iulie, chiar dacă membrii Asociaţiei jucătorilor profesionişti nu vor participa" — a declarat, la Londra, Basil Reay, secretarul Federaţiei internaţionale de tenis. Potrivit relatărilor presei britanice, Asociaţia jucătorilor profesionişti de tenis intenţionează să boicoteze turneul de la Wimbledon în cazul cînd nu va fi ridicată suspendarea aplicată tenismanului iugoslav Nikola Pilici.

„În nici un caz, Pilici nu va putea participa la turneul de la Wimbledon atît timp cît el este suspendat de Federaţia internaţională de tenis", a precizat Basil Reay.

NOUL TROFEU AL C. M. DE FOTBAL

MÜNCHEN, 13 (Agerpres). — Preşedintele Federaţiei internaţionale de fotbal, Stanley Rous, a prezentat, la televiziunea vest-germană, în cadrul unei emisiuni sportive, noul trofeu ce va fi decernat echipei cîştigătoare a celui de-al 10-lea campionat mondial de fotbal care se va desfăşura anul viitor în R.F. Germania.

După cum se ştie, „Cupa Jules Rimet", atribuită la trecutele campionate, a rămas definitiv în posesia echipei Braziliei, de trei ori cîştigătoare a titlului mondial. Noul trofeu reprezintă globul pămîntesc susţinut de două tinere cu braţele întinse. Cupa este de aur, cîntăreşte 5 kg, valoarea sa fiind estimată la circa 100 000 mărci vest-germane. Pînă la 5 ianuarie 1974, cînd se vor trage la sorţi grupele turneului final, preţiosul trofeu va fi păstrat la Bürich în seiful unei bănci a Federaţiei internaţionale de fotbal.

C. E. DE HALTERE

DITO ŞANIDZE (U.R.S.S.) PE LOCUL I LA CATEGORIA PANĂ

VASILE DANIEL A REALIZAT UN NOU RECORD EUROPEAN DE JUNIORI

MADRID, 13 (Agerpres). — În ziua a treia a campionatelor europene de haltere, care se desfăşoară în aceste zile la Madrid, au fost programate întrecerile categoriei pană, la care au luat startul 14 concurenţi. Titlul de campion continental a fost cîştigat de sportivul sovietic **Dito Şanidze,** care a totalizat la cele două stiluri 272,500 kg (120 kg plus 152,5 kg). Pe locurile următoare s-au clasat **Norair Nurikian** (Bulgaria) — 270 kg (122,5 kg plus 147,5 kg), **Janos Benedek** (Ungaria) — 267,5 kg (122,5 kg plus 145 kg), **Jan Wojnowski** (Polonia) — 262,5 kg, **Kurt Pittner** (Austria) — 260 kg şi Peppino Tanti (Italia) — 245 kg.

Sportivul român **Vasile Daniel** a ocupat locul 7 cu un total de 242,5 kg. El a obţinut la cele două stiluri următoarele rezultate : 100 kg la „smuls" şi 142,5 kg la „aruncat" — nou record european de juniori (v.r. 140 kg a fost realizat tot de el, la campionatele naţionale de juniori de la Constanţa).

În clasamentul pe ţări, după disputarea a trei categorii, continuă să conducă Ungaria cu 36 p, urmată

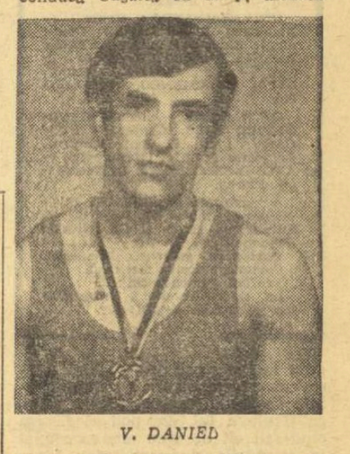

V. DANIEL

de Bulgaria — 30 p, Cehoslovacia — 20 p, România — 19 p, Polonia — 18 p, U.R.S.S. — 12 p, Italia — 11 p etc.

BENT LARSEN CONDUCE ÎN TURNEUL INTERZONAL DE ŞAH

LENINGRAD, 13 (Agerpres). — Turneul interzonal de şah de la Leningrad a fost reluat, după o zi de pauză, cu partidele rundei a 7-a, în care Korcinoi a cîştigat la Quinteros, Radulov la Cuellar şi Karpov la Kuzmin. Torre, cu piesele albe, a pierdut la Gligorici. Celelalte partide s-au încheiat remiză. În clasament, pe primul loc se află marele maestru danez Bent Larsen, cu 5½ p şi o partidă întreruptă, urmat de Byrne (S.U.A.), Karpov (U.R.S.S.) — 5½ p, Korcinoi 5 p (1), Cuzmin (U.R.S.S.), Gligorici (Iugoslavia), Radulov (Bulgaria) — 4 p. Fostul campion mondial, Mihail Tal, ocupă locul 16 cu 1 punct şi două partide întrerupte.

TELEX

În cadrul campionatelor universitare de atletism ale S.U.A., competiţie care se desfăşoară la Baton Rouge (Louisiana), Dave Roberts a cîştigat proba de săritură cu prăjina cu rezultatul de 5,23 m. Sam Colson s-a clasat pe primul loc în proba de suliţă, cu o aruncare de 85,27 m, iar Milan Tiff şi-a adjudecat victoria în proba de triplusalt, cu 16,53 m. Alte rezultate : 3 mile: Steve Prefontaine — 13:05,3; 3 000 m obstacole: Doug Brown — 8:28,1; 440 y garduri : Rober Primeaux — 49,5 sec.; aruncarea discului : Mac Wilkens — 62,13 m; ştafeta 4x110 y: Universitatea din Memphis — 39,6 sec.

● În preliminariile C.M. de fotbal la Budapesta : Ungaria — Suedia 3—3 (1—1).

● În meci amical de fotbal, la Viena : Austria — Brazilia 1—1 (1—0).

În prima rundă a turneului de şah de la Hilversum (Olanda) s-au înregistrat următoarele rezultate : L. Szabo (Ungaria) — Gheller (U.R.S.S.) 1—0; Ljubojevici — Ivkov remiză ; Sax (Ungaria) — Polugaevski (U.R.S.S.) 1—0; Timann (Olanda) — Andersson (Suedia) remiză.

La Ostrava s-a disputat meciul de fotbal dintre selecţionatele Cehoslovaciei şi Suediei, contînd pentru campionatul european rezervat echipelor de tineret. Victoria a revenit oaspeţilor cu scorul de 3—1 (0—0).

Turneul internaţional de fotbal (juniori), desfăşurat la Croix (în apropiere de Roubaix), a fost cîştigat de formaţia braziliană Botafogo, care a întrecut în finală cu 2—0 (după prelungiri) formaţia Dinamo Kiev.

Turneul masculin de volei de la Sofia s-a încheiat cu succesul reprezentativei Cubei — 5 victorii, urmată de selecţionata universitară a U.R.S.S. — 4 v, Bulgaria — 3 v, Italia — 1 v (setaveraj 7—14), Bulgaria (juniori) — 1 v (3—13) şi R.D. Germană (B) — 1 v (3—14). Iată rezultatele înregistrate în ultima zi a competiţiei : Cuba — Bulgaria (juniori) 3—0 (15—6, 15—9, 15—12); Italia — R.D. Germană (B) 3—2 (12—15, 15—13, 16—14, 2—15, 15—11); Selecţionata universitară a U.R.S.S. — Bulgaria 3—0 (15—4, 15—3, 15—10).

Federaţia vest-germană de schi a definitivat lotul de sportivi care vor face parte din selecţionatele R.F. Germania în sezonul 1973—1974. Astfel, la marile concursuri internaţionale de schi, R.F. Germania va fi reprezentată de : Rosi Mittermaier, Pamela Behr, Traudl Treichl, Christa Zechmeister şi Irene Epple (la feminin) şi de Alfred Hagn, Christian Neureuther, Max Rieger, Sepp Heckelmiller, Wolfgang Junginger, Hans Jorg Schlager şi Franz Vogler (la masculin).

SCRISOARE DIN R. D. GERMANĂ

„CROSUL TINERETULUI" — UN IMENS REZERVOR AL ATLETISMULUI DE PERFORMANŢĂ

La antrenamentul tinerilor crosişti din Frankfurt pe Oder, îşi aduc contribuţia, printr-un util schimb de experienţă, şi cei virstnici
Foto : ADN

„Cross der Jugend" (Crosul tineretului) — aşa se intitulează marea competiţie de masă rezervată şcolarilor şi pionierilor din R. D. Germană, care reuneşte în fiecare an milioane de participanţi din toate colţurile ţării, la starturile din prima etapă a întrecerilor. Devenite tradiţionale, după cele 10 ediţii desfăşurate pînă acum, alergările pe teren variat sînt acum foarte îndrăgite de masele de tineri din ţara noastră. La baza succeselor acestor întreceri stau fireşte argumente convingătoare : **crearea unui tineret sănătos, viguros, şi selectionarea celor mai buni pentru sportul de performanţă.** Acum 10 ani cînd s-a organizat pentru prima oară crosul tinerilor, participarea a fost mai redusă, dar de la o ediţie la alta, competiţia a devenit tot mai populară.

Sistemul de organizare a fost din ce în ce mai perfecţionat, cuprinzînd şcoli, uzine, unităţi de pionieri şi chiar instituţii unde lucrează tineri sub 20 de ani. De pildă, prima etapă este cea a concursurilor „de casă", în care se întrec între ele diferite secţii, clase şi unităţi de pionieri. Fără îndoială, această etapă reuneşte cei mai mulţi participanţi : **peste un milion în întreaga ţară !** Urmează faza pe şcoli, întreprinderi, instituţii, unităţi de pionieri (pe diferite categorii de vîrstă) şi în fine, ultimele etape sînt rezervate desemnării campionilor pe oraş, judeţe, regiuni şi, în final, pe întreaga ţară. În aceste etape se descoperă anual zeci şi zeci de tineri, atleţi talentaţi, care devin membri ai loturilor reprezentative de juniori şi mai apoi de seniori. Se pot da nenumărate exemple. Printre ele figurează nume cunoscute ca **Dieter Fromm,** campion european pe 800 m sau **Monika Zehrt,** recordmană mondială pe 400 m. Firească, această constituie un stimulent şi totodată pilde de urmat de către tinerii care visează să devină mari campioni.

Tinerii participanţi la crosuri se bucură de o unanimă apreciere, respect şi sprijin. De pildă, toţi concurenţii se antrenează cu regularitate sub îndrumarea antrenorilor şi instructorilor. După fiecare concurs, învingătorii urcă pe podiumul învingătorilor, sînt medaliaţi şi sărbătoriţi cu mult entuziasm.

Recent s-au desfăşurat finalele „Crosului tineretului" din R. D. Germană. O comportare remarcabilă au avut tinerii din regiunea Gera, care au cucerit majoritatea titlurilor. **„Nu întîmplător** — spunea Siegmar Sölle, conducătorul tehnic al comisiei regionale de atletism din Gera — **au cucerit aproape toate titlurile. La startul probelor s-au aliniat în prima fază peste 100 000 de tineri. Dintre aceştia, cei mai buni au urcat pe podium. Să sperăm că succesul nostru nu se va încheia aici... Munca noastră va continua de acum înainte cu mobilizarea altor tineri pentru ediţia viitoare a crosului. Iar de laureaţii acestui an ne vom ocupa în continuare pentru a face din ei sportivi de performanţă..."**

EBERHARD BOCK
„Der Leichtathlet"-Berlin

Caleidoscop

Luptele „Sumo", sport naţional în Japonia, continuă să fie foarte mult gustate în această ţară. Această finală a unui recent turneu desfăşurat la Tokio a adunat în jurul ringului 10 000 de spectatori şi camerele televiziunii japoneze. Cu acest prilej, tînărul Wajima (cu spatele în imagine) a reuşit să-l învingă pe renumitul campion Kotozakura, devenind un adevărat „erou naţional" al sporturilor

Foto : PANA

DRAMA DE PE MONTE-ROSA

Suitei accidentelor alpine din această primăvară i s-a adăugat o nouă dramă, care s-a petrecut în regiunea Monte-Rosa, în apropiere de Zermatt (Alpii elveţieni). Doi schiori, a căror identitate a rămas însă necunoscută, au căzut într-o crevasă. Imediat, de la baza de Salvamont, patru alpinişti încercaţi au plecat la bordul unei şenilete, în speranţa că cei doi se află încă în viaţă. Deşi aceştia cunoşteau bine drumurile, au fost şi ei victime ale zăpezilor amăgitoare : o punte de zăpadă ascundea o nouă crevasă şi echipa salvatorilor a căzut de la cîţiva zeci de metri împreună cu şenileta. A fost nevoie de intervenţia unui elicopter pentru a-i scoate şi transporta pe salvatori, grav răniţi, la spital. În schimb, cei doi schiori şi-au găsit moartea,

SOLITAR ÎN JURUL LUMII

Fostul căpitan de fregată, englezul Bill King, în vîrstă de 62 de ani, a acostat în portul Plymouth, după ce timp de doi ani a făcut înconjurul lumii într-o croazieră solitară la bordul goeletei „Galway Blaser II". Ciocnirea cu o balenă, în largul coastelor Australiei, a produs avarii ambarcaţiunii lui Bill King, care a fost nevoit să se reîntoarcă la Perth, pentru a efectua reparaţiile necesare. Pornit din nou în larg, timp de cinci luni el nu a dat nici un semn de viaţă şi la un moment dat exista temerea că ar fi naufragiat. Apoi, contactul cu navigatorul solitar a fost reluat. Bill King eşuase în cele două tentative anterioare de a face înconjurul lumii pe un vas cu pînze.

„LĂCUSTA DIN OREGON"

Astfel a fost poreclit tînărul student american Randy Williams autorul uneia din cele mai senzaţionale performanţe în atletism, din ultima vreme. Este vorba de săritura sa de 8,46 m, al doilea rezultat mondial, după fantasticul record realizat de Bob Beamon la Ciudad de Mexico (8,90 m). Williams, atlet de culoare, este în vîrstă de 20 ani şi a înregistrat în ultima vreme o curbă ascendentă în evoluţiile sale ; în timp ce Beamon nu a reuşit să se mai regăsească, neînregistrînd nici măcar locuri onorabile în concursurile la care a luat parte ulterior. De altfel, el a abandonat temporar atletismul în favoarea fotbalului american profesionist.

Williams a realizat în ultimele şase luni o creştere de peste 30 cm în performanţele sale. Specialiştii cred că el va fi capabil ca peste un an sau doi să poată dobori actualul record mondial la săritura în lungime, oricît de fantastic ar apărea el.

Al treilea rezultat mondial este 8,35 m şi este „împărţit" de corecordmenii europeni Igor Ter Ovanesian (U.R.S.S.) şi Josef Schwartz (R.F.G.), precum şi de americanul de culoare Ralph Boston.

FITTIPALDI A SCĂPAT CA PRIN MINUNE !

Din Geneva se anunţă că Emerson Fittipaldi, campionul mondial de automobilism, a avut săptămîna trecută un accident, în vreme ce încerca un nou prototip al unei maşini de formula II, pe pista de antrenament a firmei Lotus. Purtătorul de cuvînt al firmei a declarat ziariştilor că alergătorul brazilian a reuşit să părăsească în ultimul moment maşina, care a luat foc şi a ars în întregime.

BEDFORD SE GÎNDEŞTE LA MARATON...

Extrem de afectat de înfrîngerea categorică la J.O. de la München, cunoscutul campion de fond, englezul **David Bedford,** a reluat — după o lungă întrerupere — activitatea competiţională, participînd recent la o cursă de 3 000 m organizată de Miller Club din Londra.

În vîrstă de 23 de ani, student în ultimul an al Facultăţii de educaţie fizică, „Dave" — cum îl alintă publicul insular — părea marele favorit al cursei, pe care a şi dominat-o pînă spre sfîrşit, cînd sprintul belgianului Puttemans a stabilit învingătorul, Bedford clasîndu-se pe locul secund. Imediat după cursă, Bedford a declarat ziariştilor că nu reuşeşte să-şi dozeze în mod raţional eforturile pe distanţe pînă la 10 000 m şi că intenţionează să participe — din toamnă — numai la... maraton !

SCURT, DAR... CUPRINZĂTOR !

Recent, celebrul stadion Parc des Princes din Paris a găzduit un meci de fotbal festiv, prilejuit de sărbătorirea fostei glorii a fotbalului francez, **Thadée Cisowski,** atacantul de altădată al echipelor Racing Club, Reims şi al reprezentativei ţării.

La capătul unui meci atractiv, care a adus în tribunele de la Parc des Princes peste 20 000 de spectatori, sărbătoritul a trebuit să suporte asaltul ziariştilor, în cadrul unei zgomotoase conferinţe de presă, care a durat mai bine de două ore.

Unele dintre întrebări, care sună „ce reprezenta echipa Franţei pe vremea dumneavoastră", Cisowski l-a răspuns după o singură clipă de gîndire :

— **Pe vremea mea, echipa Franţei marca goluri.**

În momentul următor, liniştea a înstăpînit încăperea...

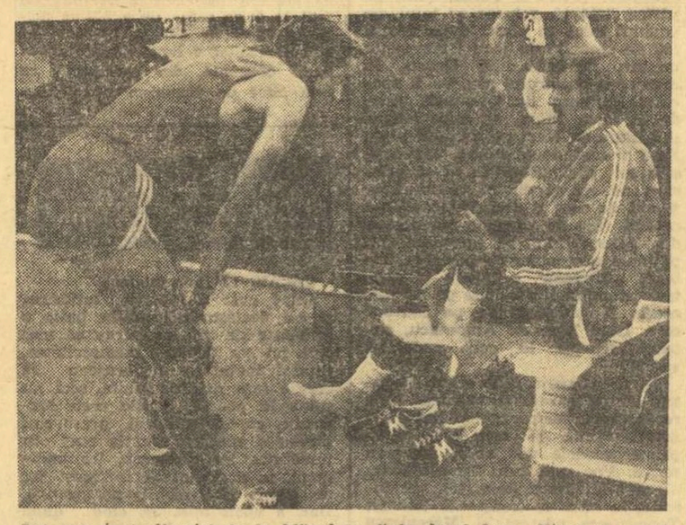

Doi campioni olimpici de la München, finlandezul Lasse Viren şi americanul Frank Shorter, îşi fac confidenţe după întîlnirea lor pe pista stadionului din Helsinki, la „Jocurile de mai". Performanţele lor au fost total diferite : Viren a stabilit un nou record mondial pe 10 000 m (28:17,8), în timp ce adversarul său a abandonat — cum se vede în fotografie — din cauza unui picior accidentat

UN NOU PRILEJ DE MARI CÎŞTIGURI : LOTERIA ÎN OBIECTE !

La 24 iunie 1973 va avea loc o nouă tragere la LOTERIA ÎN OBIECTE cu atribuire de autoturisme şi cîştiguri în obiecte în valoare de 20.000 lei, 10.000 lei, 5.000 lei, 2.000 lei ş.a.

În afara autoturismelor DACIA 1300 pe lista de obiecte mai figurează : garnituri de mobilă, dormitoare, camere de zi, sufragerii, garnituri hol, motorete, televizoare, aparate de radio, biciclete etc. Un bilet costă 5 lei. Mai multe bilete, mai multe şanse de cîştig !

NUMERELE EXTRASE LA TRAGEREA PRONOEXPRES DIN 13 IUNIE 1973 :

Fond general de premii : 956 207 lei.
Tragerea I : 28 15 19 7 24 11
Extragerea a II-a : 17 20 21 8 27

Plata premiilor la această tragere se va face în Capitală începînd de la 25 iunie pînă la 28 iulie 1973 ; în ţară, aproximativ de la 28 iunie pînă la 28 iulie 1973, inclusiv.

CÎŞTIGURILE TRAGERII LOTO DIN 8 IUNIE 1973

Extragerea I : Cat. 2 : 2,40 variante a 24 099 lei ; cat. 3 : 8,45 a 6 845 lei ; cat. 4 : 17,50 a 3 305 lei ; cat. 5 : 76,75 a 754 lei ; cat. 6 : 168 a 344 lei.
Report categoria 1 : 96 396 lei.

Extragerea a II-a : Cat. A : 1 variantă (10%) a 100 000 lei ; cat. B : 1,85 a 25 574 lei ; cat. C : 7,70 a 6 144 lei ; cat. D : 10,80 a 4 381 lei ; cat. E : 64,55 a 733 lei ; cat. F : 112,80 a 419 lei ; cat. X : 1 553 a 100 lei.
Report categoria A : 72 040 lei.

Premiul de categoria A (10%) a revenit participantei VICTORIA ENE din Piteşti, care obţine la alegere un autoturism DACIA 1300 şi diferenţa în numerar sau integral suma de 100 000 lei.

Rubrică redactată de LOTO-PRONOSPORT

UNIVERSITATEA CRAIOVA ŞI DINAMO CONTINUĂ DUELUL PENTRU TITLU

fotbal

BALANŢA S-A ÎNCLINAT DUPĂ PAUZĂ

UNIV. CRAIOVA	2(0)
C. S. M. REŞIŢA	0(0)

CRAIOVA, 13 (prin telefon).

Egalul obţinut la Ploieşti în etapa precedentă a readus publicul oltean pe stadionul Central, acel public entuziast care fusese pus atît de greu la încercare de fotbaliştii braşoveni. Antrenorul Cernăianu, înainte de meci, încerca să pară calm, ca şi elevii lui, dar poţi să fii aşa cînd ştii cît de greu este să ajungi la tricourile de campioni ? Avem impresia că echipa craioveană, copleşită de această perspectivă... a-propiată, nu poate juca acasă lejer, aşa cum o face în deplasare. Studenţii craioveni au controlat jocul încă de la început, dominînd uneori cu autoritate ; fără să exagerăm, ei şi-au creat nu mai puţin de cinci ocazii de gol (min. 14, 17, 37, 38 şi 43), dar tabela a rămas neschimbată în prima repriză, deoarece a intervenit Ilieş o dată cu succes şi apoi nimeni, în faţă, n-a avut acea zvîcnire decisivă pentru a marca. Ca să nu mai spunem că mingea a lovit o dată bara (Strîmbeanu). Cea mai mare ocazie o considerăm pe aceea din min. 43, cînd tribunele au murmurat nemulţumite la adresa lui Bălan, care nu trebuia decît să trimită o pasă înapoi la Oblemenco, pentru a se deschide scorul.

În partea a doua, echipa gazdă are iniţiativa în continuare, dar tribunele au îngheţat la o cursă spectaculoasă făcută de Atodiresei în minutul 50 şi rezolvată cu succes de Sameş. **Golul avea să cadă în min. 54 (Oblemenco) ca urmare a unei învălmăşeli de nedescris.** Partida este viu disputată, reşiţenii folosesc cu precădere lansările în adîncime din jumătatea lor de teren spre Atodiresei. Urmează din nou o suită de ocazii, pentru ca Oblemenco să realizeze cu un şut puternic, cu boltă, de la 25 m, al doilea gol al echipei sale. Partidă antrenantă, victorie absolut meritată, dar cît de greu s-a materializat ea, numai jucătorii craioveni şi publicul său o ştiu ! Aceasta din motive de imprecizie în faţa porţii.

Stelian TRANDAFIRESCU

Stadionul Central : teren denivelat ; timp călduros ; spectatori, aproximativ 40 000. **A marcat OBLEMENCO** (min. 54 şi 82). **Raport de cornere : 12—5. Raportul şuturilor la poartă : 29—8 (pe spaţiul porţii : 9—2).**

UNIVERSITATEA : Manta — Niculescu, Bădin (min. 60 Deselnicu), Sameş, **VELEA — STRÎMBEANU,** Deselnicu (min. 60 Ivan) — Bălan (min. 75 Pană), **NIŢĂ, OBLEMENCO, ŢĂRĂLUNGA.**

C.S.M. : Ilieş — Rednic, **GEORGEVICI, KISS,** Gaspar — **PUŞCAŞ** (min. 67 Em. Dumitru), Beldeanu (min. 67 Nestorovici) — **ATODIRESEI,** Neagu, D. Georgescu, Florea.

A arbitrat M. ROTARU (Iaşi) ★★★★★, ajutat la linie de **V. Buimistruc** (Iaşi) şi **Gh. Nicolae** (Bucureşti).

Cartonaşe galbene : Niculescu.
Cartonaşe roşii : nici unul.
Trofeul Petschovschi : 9.
La tineret-rezerve : Universitatea — C.S.M. 2—0 (1—0).

Fază din meciul Sportul studenţesc — Petrolul. O minge centrată de pe aripa stîngă derutează, parcă, un şir de jucători aflaţi în aşteptarea ei. De la stînga la dreapta : Ciupitu, Leşeanu, Gruber, O. Ionescu, Mierluţ, Dincuţă şi portarul M. Ionescu. Foto : V. BAGEAC

TREI GOLURI SPECTACULOASE

SP. STUDENŢESC	2(1)
PETROLUL	1(0)

Sarea şi piperul acestui meci au fost golurile. Ne vom opri în rîndurile de mai jos asupra lor, pentru că toate trei au fost aparte, cu valoare spectaculoasă, mult peste media unui meci, la urma urmei, oarecare. Într-adevăr, excluzînd cele trei momente finalizate cu gol, partida s-a desfăşurat pe făgaşul incomod al unei dispute relativ lente, relativ echilibrate, fără realizări remarcabile. Din cînd în cînd, Lucaci, doar, a animat jocul prin incursiunile sale pe extremă, iuţi, derutante, încărcate de periculozitate. A fost, poate, atuul învingătorilor, cantitatea determinantă care pusă în balanţă a înclinat-o, în mod fericit, în favoarea lor.

Pentru că **Lucaci** a deschis scorul acestei întîlniri. Era min. 45, a driblat, inspirat trei adversari, paralel cu linia de fund, şi, dintr-un unghi greu, a şutat cu efect, păcălindu-l pe Mihai Ionescu: 1—0. Golul al doilea (min. 69) a venit tot în poarta ploieşteană, **Moldoveanu** trăgînd năpraznic, la colţ, de la 25 m. Cu zece minute înainte de final, **Moldovan** a primit o minge în careu, piruetă rapidă şi şut puternic, de la 14 m, sub bară; 2—1, deci, un raport de goluri mai conform cu realitatea.

Petrolul — acuzînd deruta unui meci nereuşit în etapa precedentă, pe teren propriu (N. Ionescu a fost îndepărtat din echipă) — a luptat cu un elan estompat şi de sentimentul obiectiv pe care-l poate da o poziţie liniştită în clasament. Echipa ni s-a părut mai îndrăzneaţă în prima repriză cînd l-a avut pe I. Constantin în efectiv (de altfel, cîteva şuturi : min. 31 Moldovan, min. 37 I. Constantin min. 40, Crîngaşu, i-au dat emoţii lui Suciu). Sportul studenţesc a căpătat aplomb după pauză, cînd scorul i-a fost favorabil, cînd ştirile venite pe calea undelor de pe celelalte stadioane i-au dat iluzia unei perspective ieşite din comun.

Şi într-adevăr, după 90 de minute, Sportul studenţesc arunca de la pieptul său, după atîta amar de vreme, lanterna roşie.

Ion CUPEN

Stadionul „23 August" : teren bun ; timp frumos ; spectatori, aproximativ 10 000. **Au marcat : LUCACI** (min. 45), **MOLDOVEANU** (min. 69) şi **MOLDOVAN** (min. 80). **Raport de cornere : 8—2. Raportul şuturilor la poartă : 19—14** (pe spaţiul porţii : 5—3).

SPORTUL STUDENŢESC : SUCIU — TĂNĂSESCU, KRAUS, M. Sandu, Mahea — Chihaia (min. 75 Culda), Ciocîrlan — Leşeanu, O. Ionescu (min. 90 Cazan), **MOLDOVEANU, LUCACI.**

PETROLUL : M. Ionescu — Tudorie (min. 55 Oprişan), Mierluţ, **CIUPITU,** Gruber — Crîngaşu, Cosarec — Dincuţă, Pisău, **I. CONSTANTIN** (min. 61 Pîrvu), **MOLDOVAN.**

A arbitrat : O. ANDERCO (Satu Mare) ★★★ ★★, ajutat la linie de **V. Grigorescu** (Craiova) şi **I. Hristea** (Alexandria).

Cartonaşe galbene : M. Sandu
Cartonaşe roşii : nici unul.
Trofeul Petschovschi : 10.
La tineret-rezerve : Sportul studenţesc — Petrolul 2—1 (1—0)

ARTA DE A ÎMBĂTRÎNI...

În cele 180 de minute de fotbal văzut aseară (T.V.-ul 4 nocturna) am avut impresia că pe gazon se joacă, într-un fel, drama bătrîneţii. Vă veţi gîndi, probabil, că această impresie a fost produsă în primul rînd de U.T.A., care îşi cîştigase, cu ani în urmă — mai mult prin eleganţă, decît prin vîrstă — distincţia „bătrînei doamne".

E adevărat, aseară, U.T.A. a lăsat impresia că îşi trăieşte crepusculul. Spre sfîrşitul primei reprize, arădenii păreau resemnaţi. Era evident pentru toată lumea că ciclul echipei este gata să se încheie. Povara amintirilor din anii de glorie ai Feyenoord-ului se făcea tot mai mult simţită. Şi totuşi, după pauză, U.T.A. a ştiut să-şi onoreze bătrîneţea. În numai un sfert de oră, ea a demonstrat că se poate îmbătrîni frumos. În acele momente, U.T.A. a scos din vitrina cu amintiri cîteva din bijuteriile sale de familie. Broşovschi a reuşit două-trei arabescuri care ni l-au amintit pe fostul junior internaţional. Domide a „culcat" cîteva mingi în stilul atît de drag englezilor lui Brian Glanville, pentru ca spre sfîrşitul meciului să reuşească acea superbă lovitură de cap de pe vremea lui Tommy Lawton. În sfîrşit, Kun şi Pojoni au apelat la uneltele lor mai vechi, uitînd că U.T.A. e, totuşi, la ceasul apusului. Într-un cuvînt, acest 2—2 cu Steaua a fost revolta unei echipe care a vrut să părăsească frumos acest campionat atît de greu pentru suporterii alb-roşiilor.

O formă de bătrîneţe mai puţin frumoasă ne-a oferit, însă, mai tînăra echipă a Universităţii clujene. În meciul cu Dinamo, fostele „şepci roşii" au manifestat o resemnare vecină cu **forfait**-ul. Veţi spune, poate, că firele albe de pe tîmplele unui Remus Cîmpeanu, Solomon sau Pexa îi retrag simpaticului „U" dreptul de a se mai numi o echipă tînără. Dar, între bătrînii din apărare şi foarte tinerii din atac n-a existat nici o diferenţă la capitolul generozităţii în efort. Universitatea din Cluj s-a mişcat greu, ca pe picioroange, stînjenită de cea mai mică replică a adversarului său. Ea a deschis bulevarde fără precedent în aria apărării sale, pe unde Lucescu a reuşit, în numai 90 de minute, să uite toate necazurile pe care forma sportivă i le-a provocat în cursul acestei primăveri. Cele zece contraatacuri dinamoviste (sau poate chiar mai putine) s-au încheiat cu cinci goluri pe care manualele de fotbal refuză să le mai ofere copiilor spre exemplificare, deoarece asemenea situaţii sînt realmente de domeniul excepţiilor.

Universitatea Cluj încheie astfel un nou ciclu. „Şepcile roşii" nu înregistrează, în general, o bătrîneţe fiziologică, ci una, mai curînd, de uzură psihică. Suporterii lor ştiu că, o dată la cinci ani, echipa trece prin momente grele. Ei s-au obişnuit cu gîndul că ştafeta se schimbă cu destule dificultăţi. Dar, de fiecare dată, ei constată cu uimire şi cu un optimism (întotdeauna) neaşteptat că „U" reuşeşte, printr-un miracol greu de explicat, să prezinte fotbalului românesc una dintre cele mai bune echipe de juniori. Atunci, suporterii „şepcilor roşii" uită povestea ciclurilor şi încep să spere, trăgînd din pipa mereu aprinsă a bătrînului „U" al lui Şepci şi Luca.

Ioan CHIRILĂ

UN PUNCT PREŢIOS PENTRU OASPEŢI

STEAUA	2(1)
U. T. A.	2(0)

Steaua şi U.T.A. au oferit aseară surprinzător de restrînsului public prezent în tribunele de la „23 August" o partidă destul de agreabilă, îndeosebi în repriza secundă, cînd ritmul de joc a fost mai susţinut, iar fazele de poartă mai numeroase şi totodată mai dramatice. Steaua revine, însă, şi, beneficiind de o bună prestaţie a cuplului de mijlocaşi (Dumitru se remarcă prin cîteva pase excelente, iar Ion Ion — o adevărată revelaţie — prin pătrunderile sale), controlează jocul, apropiindu-se frecvent şi periculos de poarta oaspeţilor. Inevitabilul se produce în min. 26, cînd, **la o centrare a lui Năstase, Voinea reia peste portarul Vidac, dar Pojoni împiedică, pentru moment, golul, respingînd mingea cu mîna pe deasupra barei. Penaltyul este transformat de Tătaru.**

Imediat după pauză, în min. 46, Steaua îşi majorează avantajul (**cursă frumoasă în adîncime a lui Ion Ion, încheiată cu un şut imparabil din marginea careului**), lăsînd impresia că va obţine o victorie lejeră (care ar fi fost cea de-a doua din acest retur). Dar, în continuare, partida ia o turnură neaşteptată. Cu spectrul înfrîngerii în faţă, arădenii ies din ce în ce mai curajos la atac, acţionează spectaculos şi eficace şi cei care trec prin momente de dificultate sînt acum bucureştenii. Oaspeţii reduc din scor în min. 51, **la o centrare de pe partea dreaptă a lui Condruc, pe care Sima a reluat-o în gol. 11 minute mai tîrziu, Pojoni restabileste egalitatea dintr-o lovitură liberă de la circa 25 de metri, mingea strecurîndu-se pe sub Haidu în plasă** (de altfel, şi la golul anterior, portarul stelist a avut partea sa de vină). În aceste 15—20 de minute de joc aplaudat de public, U.T.A. ar fi putut obţine chiar avantaj, căci de ocazii n-a fost lipsită. Finalul va aparţine, însă, din nou echipei militare, fără ca aceasta să mai reuşească victoria care i-a fost la un moment dat atît de aproape. Ţinînd seama de întreaga desfăşurare a partidei, rezultatul de egalitate ne apare — totuşi — ca fiind mai echitabil.

Arbitrajul brasoveanului C. Ghiţă s-a situat sub nivelul la care ne obişnuise. Printre alte decizii greşite ale sale în acest meci a fost şi aceea (din min. 38) de a acorda lovitură liberă de la 16 metri în favoarea arădenilor la un hent pe care Smarandache îl comisese în careu !

Constantin FIRĂNESCU

Stadionul „23 August" ; teren bun ; timp frumos ; spectatori, aproximativ 15 000. **Au marcat : CANIARO** (min. 15) şi **MARIN STELIAN** (min. 84). **Raport de cornere : 13—3. Raportul şuturilor la poartă : 19—16** (pe spaţiul porţii : 8—8).

A. S. ARMATA : NAGEL — Szöllösi, UNCHIAŞ, Ispir, Czako — **VARODI** (min. 60 Fazekaş), Bölöni — Caniaro, Naghi, **MUREŞAN,** Hajnal (min. 84 Sultănoiu).

RAPID : Răducanu — Pop, **BOC,** Fl. Marin, Codrea — Savu (min. 46 **ROTARU, M. STELIAN — NĂSTURESCU, DUMITRIU II** (min. 77 Petreanu), Neagu, Dumitriu III.

A arbitrat PETRE SOTIR (Mediaş) ★★★★, ajutat la linie de **A. Tudor** (Sibiu) şi **I. Anghelini** (Piatra Neamţ).

Cartonaşe galbene : nici unul.
Cartonaşe roşii : nici unul.
Trofeul Petschovschi : 10.
La tineret-rezerve : A.S.A. Tg. Mureş — Rapid 3—1 (1—0).

VICTORIA TEHNICII ŞI A CONTRAATACULUI

„U" CLUJ	1(0)
DINAMO	5(1)

CLUJ, 13 (prin telefon)

Este lesne de înţeles cît de importantă era această întîlnire. Pe de o parte, universitarii clujeni aveau neapărată nevoie de ambele puncte puse în joc pentru a aspira la rămînerea în Divizia A. Pe de alta, Dinamo se gîndea şi ea tot la o victorie, care o menţinea în lupta pentru cucerirea titlului. Aşa stînd lucrurile, cei 22 de jucători au angajat partida cu o oarecare precauţiune, dar în acelaşi timp cu multă dîrzenie. Primele minute au aparţinut gazdelor, care au avut iniţiativa, au atacat cu mai multă convingere şi au beneficiat de cîteva ocazii de gol. În acea primă parte a întîlnirii, cînd clujenii se arătau hotăriţi să nu părăsească terenul învinşi, Dinamo fiind echipa care se apăra, nimeni nu putea anticipa succesul deplin al bucureştenilor, cu scorul categoric de 5—1, din final !

Treptat, văzînd că forţa ofensivă a studenţilor scădea pe măsură ce acele cronometrului înaintau, dinamoviştii, care pînă atunci îi aveau avansaţi numai pe Dumitrache şi Lucescu (Sălceanu şi Moldovan acţionînd mai mult în linia a doua), au ieşit cu mai multă îndrăzneală la ofensivă, devenind din ce în ce mai periculoşi. Arma lor a fost simplă, dar eficace : contraatacul. Într-o asemenea manieră au şi reuşit să deschidă scorul în min. 42, prin **Nunweiller,** în urma unei combinaţii fulgerătoare şi de mare fineţe. La reluare, conduşi cu 1—0, studenţii, firesc, au atacat cu toate forţele, încercînd restabilirea egalităţii. În acelaşi timp însă au neglijat defensiva, fapt de care au profitat din plin atacanţii dinamovişti. Şi astfel, în min. 49, după o combinaţie între Nunweiller şi **Dumitrache,** ultimul pătrunde şi înscrie plasat pe lîngă Ştefan. Din acea clipă, pe teren există o singură echipă, Dinamo, care — superioară tehnic — controlează în totalitate jocul. Uneori, oaspeţii se lasă dominaţi, dar zvicnesc pe contraatac şi punctează cu precizie. Minutul 62 aduce al treilea gol al oaspeţilor, autor **Lucescu,** (plecat dintr-o discretă poziţie de ofsaid), tot el avînd meritul înscrierii şi ultimelor două goluri (min. 70 şi 72), cînd a reuşit să-i dribleze uşor pe fundaşii centrali ai echipei clujene.

Ca o palidă consolare, studenţii reuşesc să înscrie „golul de onoare" prin **Uifăleanu** (min. 80), care şi-a ridicat o minge în careu şi tot el a reluat-o cu capul în poartă, Constantinescu intervenind cu întîrziere. Această înfrîngere pe teren propriu (care egalează ca proporţii acel scor, stabilit de Universitatea Craiova la Bucureşti cu Steaua), a demonstrat, dacă mai era nevoie, că în momentul de faţă, jocul de contraatac a devenit o axiomă a fotbalului modern. Şi Dinamo a demonstrat aici la Cluj că rămîne una dintre formaţile noastre care ştie să efectueze cel mai bine acţiunea de surpriză, de surprindere pe picior greşit a adversarului. Nu este însă mai puţin adevărat că la 0—2 întregul rezervor de moral al gazdelor s-a golit. Pentru „alb-negri", nu mai interesa de acum scorul.

Gheorghe NERTEA

Stadionul Municipal : teren bun ; timp frumos ; spectatori, aproximativ 8 000. **Au marcat : NUNWEILLER** (min. 42), **DUMITRACHE** (min. 49) şi **LUCESCU** (min. 62, 70 şi 72), respectiv **UIFĂLEANU** (min. 80). **Raport de cornere : 12—6. Raportul şuturilor la poartă : 19—15** (pe spaţiul porţii : 5—0).

„U" : Ştefan — Creţu, Pexa, Solomon, Cîmpeanu — **ANCA,** Fanea — Barbu (min. 56 M. Munteanu), Uifăleanu, **LICA,** Coca.

DINAMO : CONSTANTINESCU — G. SANDU, DOBRĂU, DINU. Lucuţă — Sătmăreanu II, **R. NUNWEILLER** — Sălceanu, **MOLDOVAN** (min. 85 Doru Popescu), **DUMITRACHE, LUCESCU** (min. 74 Fl. Dumitrescu).

A arbitrat NICOLAE RAINEA (Bîrlad) ★★★★★, ajutat la linie de **Gh. Blau** şi **I. Boroş** (ambii din Timişoara).

Cartonaşe galbene : Moldovan şi Dumitrache.
Cartonaşe roşii : nici unul.
Trofeul Petschovschi : 9.
La tineret-rezerve : „U" — Dinamo 1—0 (0—0).

GAZDELE S-AU DETAŞAT DE LA ÎNCEPUT

F.C. CONSTANŢA	3(2)
JIUL	1(1)

CONSTANŢA, 13 (prin telefon)

Cum Jiul atinsese punctajul liniştitor încă de duminică, meciul acesta interesa numai echipa gazdă. Şi nimeni nu-şi făcuse prea mari griji în privinţa localnicilor, pentru că oaspeţii veniseră fără patru oameni de bază (Mulţescu, Cotormani, Naidin şi G. Stan, reţinuţi la Petroşani pentru examene) şi, mai ales, pentru că în ultimele jocuri disputate acasă, echipa lui Haşoti înscrisese nu mai puţin de 13 goluri ! În acest context de ordin moral, startul puternic al lui F. C. Constanţa trezeşte în tribune chiar iluzia unui scor astronomic. Tănase făcuse o cursă foarte bună, obţinuse un corner pe care tot el îl executase precis şi **Turcu,** venit pe partea dreaptă, reluase cu latul, pe unghiul lung, în plasă, după numai 100 de secunde de joc ! Peste şapte minute, neatenţia lui Urmeş, la degajarea portarului său, va fi speculată prompt de **Caraman,** care, de la circa 18 m, se duce singur şi trimite cu efect pe unghiul lung. Erau numai două goluri, dar constănţenii sprintaseră în acest prim sfert de oră şi gîndul că totul va fi atît de uşor îi deconectează prea repede, fapt de care profită echipa din Valea Jiului. Şi într-unul din puţinele sale momente ofensive, **Libardi „filtrează" o minge la centrul terenului, îl deschide pe Roznai, acesta îl găseşte bine pe Stocker care, lăsat liber de Antonescu, şutează frumos la colţ, reducînd scorul.**

Va fi un semnal de alarmă pentru echipa gazdă. Un semnal bine receptionat, pentru că imediat după golul primit, şi mai ales după pauză, gazdele vor ataca din nou serios. Vor rata prin Tănase (min. 37) şi Mărculescu (min. 40), vor înscrie, în min. 49 (centrează Tănase, Tonca este neatent şi **Mărculescu** reia din apropiere), după care vor mai avea cîteva ocazii foarte bune, rămase, însă, nefructificate pentru că portarul Ion Gabriel se dovedeşte inspirat (min. 51, 65, 75 şi 86) sau pentru că atacanţii constănţeni nu urmăresc prea atent efectul şuturilor lui Oprea.

În toată această repriză secundă, Jiul nu face în atac decît figuraţie. Are o singură mare ocazie, în min. 66, cînd Antonescu, **greşeşte copilăreşte, dar Roznai, scăpat în careu, semilufteză şi Ştefănescu intervine prompt.**

Mircea M. IONESCU

Stadionul 1 Mai ; teren bun ; timp excelent ; spectatori, aproximativ 14 000. **Au marcat : TURCU** (min. 3), **CARAMAN** (min. 9), **STOCKER** (min. 33) şi **MĂRCULESCU** (min. 49). **Raport de cornere : 9—2. Raportul şuturilor la poartă : 32—7** (pe spaţiul porţii : 16—2).

F. C. CONSTANŢA : Ştefănescu — GHIRCA, Antonescu, **Bălosu,** Nistor — Constantinescu, **OPREA — TĂNASE, MĂRCULESCU,** Caraman (min. 67 Mihu), **TURCU** (min. 60 **RĂDULESCU).**

JIUL : I. GABRIEL — Onuţan, Tonca, **GEORGESCU,** Dodu (min. 66 Costyal) — **STOCKER,** Urmeş — Caramalis, Libardi, Roznai. Szabados.

A arbitrat GH. LIMONA ★★★ ★★, ajutat la linie de **C. Petrea** şi **Gh. Micloş** (toţi din Bucureşti).

Cartonaşe galbene : Stocker.
Cartonaşe roşii : nici unul.
Trofeul Petschovschi : 10.
La tineret-rezerve : F. C. Constanţa — Jiul 3—0 (2—0).

REMIZĂ DE LUPTĂ, ECHITABILĂ

A. S. A.	1(1)
RAPID	1(0)

TG. MUREŞ, 13 (prin telefon)

Situate ca poziţie în clasament la limita dintre cele două divizii, gazdele au intrat pe teren cu gîndul că nu au voie să piardă un meci hotărîtor, cu caracter de sentinţă. De cealaltă parte, feroviarii giuleşteni, nici ei într-o situaţie prea rozã în actualul final de campionat, au porte multe momente de emoţii în tribune.

Bucureştenii au un start mai bun şi chiar în primul minut au ocazia să deschidă scorul, în urma unei combinaţii la executarea loviturii de începere, dar acţiunea frumos creată de Dumitriu II şi destinată lui Neagu spre finalizare este neutralizată de inspirata intervenţie a lui Nagel, care înlătură pericolul golului şi cu această poate chiar pe acela al unei înfrîngeri timpurii. Oaspeţii se menţin în atac şi încearcă în minutele următoare poarta de la distanţă, dar fără succes, A.S. Armata este surprinsă, nesigură un timp, apoi preia treptat iniţiativa şi prima acţiune ofensivă închegată a sa îi aduce şi satisfacţia deschiderii scorului : în min. 15, **Caniaro,** bine lansat de Varodi, expediază cu putere un şut cu exteriorul, în colţul lung al porţii lui Răducanu şi... 1—0. În continuare, jocul se menţine mai mult în jumătatea de teren a bucureştenilor, formaţia militară avînd cîteva ocazii bune de a majora scorul, prin Mureşan, Varodi şi Czako, şutul acestuia din urmă întîlnind bara în min. 42.

În partea a doua a partidei, rapidiştii acţionează cu mai mult aplomb, mai lucid şi mai periculos. Ei au golul egalării, în min. 57, în picioru lui Năsturescu, care ratează însă — singur cu Nagel — şi apoi, în min. 60, în vîrful bocancului lui M. Stelian care trage în bară, cu poarta goală. Şapte minute mai tîrziu este rîndul lui Dumitriu II să dea fiori tribunelor, dar intervenţia de ultim moment a aceluiaşi Nagel este din nou salvatoare. Finalul meciului aparţine aproape în totalitate oaspeţilor, care, după repetate şi infructuoase încercări de egalare, reuşesc să înscrie, în min. 84, prin **M. Stelian,** obţinînd, astfel, la capătul puterilor şi al speranţelor, o remiză meritată.

Mihai IONESCU

Stadionul „23 August" ; teren bun ; timp frumos ; spectatori, aproximativ 15 000. **Au marcat : CANIARO** (min. 15) şi **MARIN STELIAN** (min. 84). **Raport de cornere : 13—3. Raportul şuturilor la poartă : 19—16** (pe spaţiul porţii : 8—8).

A. S. ARMATA : NAGEL — Szöllösi, UNCHIAŞ, Ispir, Czako — **VARODI** (min. 60 Fazekaş), Bölöni — Caniaro, Naghi, **MUREŞAN,** Hajnal (min. 84 Sultănoiu).

RAPID : Răducanu — Pop, **BOC,** Fl. Marin, Codrea — Savu (min. 46 **ROTARU, M. STELIAN — NĂSTURESCU, DUMITRIU II** (min. 77 Petreanu), Neagu, Dumitriu III.

A arbitrat PETRE SOTIR (Mediaş) ★★★★, ajutat la linie de **A. Tudor** (Sibiu) şi **I. Anghelini** (Piatra Neamţ).

Cartonaşe galbene : nici unul.
Cartonaşe roşii : nici unul.
Trofeul Petschovschi : 10.
La tineret-rezerve : A.S.A. Tg. Mureş — Rapid 3—1 (1—0).

DUPĂ 3-0, FINAL CU EMOŢII

F. C. ARGEŞ	3(2)
C. F. R. CLUJ	2(0)

PITEŞTI, 13 (prin telefon).

Puţin a lipsit ca această partidă (în care F.C. Argeş conducea lejer în min. 49 cu 3—0 şi lăsa impresia că va mai marca cel puţin un gol sau două) să se încheie cu un rezultat surpriză ! De altfel, surprinzător este şi acest 3—2 care, într-un fel, ar părea a nu reprezenta fidel cursul jocului. Cu toate acestea trebuie să spunem că pînă în minutul deschiderii scorului, adică în minutul 35, formaţia care se dovedise mai în formă, care acoperise mai bine terenul şi atacase mai periculos era C.F.R.-ul. Golul înscris de Roşu după o combinaţie foarte reuşită cu Troi, la care a contribuit şi Dobrin, a însemnat o adevărată descătuşare pentru formaţia campioană. De abia din acel moment a spărut pe teren adevăratul F.C. Argeş, de abia din acel moment au început şi tribunele să simtă că echipa lor îşi revine, şi ca urmare au încurajat-o. Iar după ce Roşu a majorat scorul la o fază în care din nou Dobrin a fost şi el prezent, au existat momente fierbinţi pe frumosul stadion piteştean. În acel minut 42 notăm atacuri şi contraatacuri la o poartă şi la cealaltă. Mai întîi C.F.R.-ul prin acelaşi Petrescu, apoi Stan plonjează la picioarele lui Adam pentru ca în clipa următoare la un atac al argeşenilor, atac condus de Roşu, Roman să trimită mingea în corner. Repriza avea să se încheie cu o fază care cerea penalty: Troi a fost evident faultat în careu de Vişan, dar arbitrul nu a intervenit şi... a pierdut o stea.

După pauză situaţia este inversă primei reprize. Formaţia care începe bine este F. C. Argeş (**M. Popescu** măreşte scorul în min. 49, dar coautor al golului poate fi numit şi Moldovan, portarul intrat în locul lui Gadja). Încă vreo zece minute, F.C. Argeş se menţine în atac, se joacă „de-a şoarecele şi pisica" cu adversarii săi şi prea sigură pe victorie şi pe diferenţa care o acoperea începe să cedeze teren. Mai întîi **Adam** trece foarte frumos de Barbu şi se îndreaptă apoi nestingherit spre poarta lui Stan, reducînd scorul (min. 67). Din nou piteştenii se joacă, pasează de la unul la altul, tribunele sînt mulţumite, aplaudă, dar acţiunile de atac ale piteştenilor nu mai au consistenţă, şi, dimpotrivă, tot mai periculoşi devin feroviarii. Ei aveau să marcheze şi doilea gol, în min. 80, prin Cojocaru, urcat pînă în linia de atac a echipei sale. Pe scurt, un meci interesant, dar de o valoare mai scăzută decît ne-am fi aşteptat.

Mircea TUDORAN

Stadionul 1 Mai ; teren excelent ; timp foarte bun ; spectatori, aproximativ 10 000. **Au marcat : ROŞU** (min. 35 şi 41), **M. POPESCU** (min. 49), **ADAM** (min. 67), **COJOCARU** (min. 80). **Raport de cornere : 6—1. Raportul şuturilor la poartă : 21—11** (pe spaţiul porţii : 8—7).

F. C. ARGEŞ : Stan — Pigulea (min. 18 Nedelcu), **BARBU, VLAD,** Olteanu — Mustăţea, **M. Popescu** — Troi, **ROŞU** (min. 69 Prepurgel), Dobrin, Jercan.

C.F.R. : Gadja (min. 46 Moldovan) — Lupu, Dragomir, **VIŞAN,** Roman — M. Bretan, **COJOCARU,** Ţegean (min. 53 Penzeş) — **BUCUR,** Adam, **PETRESCU.**

A arbitrat VICTOR PĂDUREANU ★★★★, ajutat la linie de **Anton Munich** şi **C. Dragotescu** (toţi din Bucureşti).

Cartonaşe galbene : Gadja şi Troi.
Cartonaşe roşii : nici unul.
Trofeul Petschovschi : 10.
La tineret-rezerve : F. C. Argeş — C.F.R. 0—0.

DOUĂ REPRIZE CU ASPECT DIFERIT

Ş. C. BACĂU	2(1)
STEAGUL ROŞU	0(0)

BACĂU, 13 (prin telefon)

După cum a început întîlnirea şi s-a desfăşurat jocul în peste o jumătate de oră, se părea că meciul nu va depăşi mediocritatea, fiindcă înaintaşii nu reuşeau să creeze faze mai deosebite, nici nu şutau la poartă. Fazele erau construite cu încetinitorul, braşovenii făceau o apărare „om la om" în jumătatea lor de teren, iar băcăuanii se angrenaseră în acest joc de uzură fără nici o perspectivă. **Dar, a venit min. 36, cînd, după nenumărate pase la mare distanţă de poarta lui Adamache, Hriţcu a expediat puternic balonul în bară, de unde a revenit la Dembrovschi care l-a pasat lui Băluţă, şi extrema stîngă băcăuană a reluat mingea în plasă.** Golul a declanşat parcă resorturi nevăzute şi aspectul jocului s-a schimbat. Pînă la fluierul final S. C. Bacău a dominat perioade îndelungate, Dembrovschi şi colegii săi au creat multe faze frumoase la poarta adversă şi au mai fructificat una dintre ele. Replica braşovenilor s-a situat pe linia obişnuită a echipelor ce evoluează în deplasare : s-au apărat cu dîrzenie şi au declanşat, prin Pescaru şi Győrfi, rare contraatacuri.

Prima repriză s-a jucat lent, deşi băcăuanii au avut, în general, iniţiativa, au obţinut cîteva cornere rămase însă fără rezultat. În această perioadă au fost create puţine situaţii la ambele porţi, pînă în min. 36, cînd Băluţă a deschis scorul. Pînă la pauză, şi apoi, în continuare, în repriza secundă, nivelul jocului a crescut, datorită, în special, gazdelor care au hărţuit apărarea adversă, creîndu-şi multe ocazii de a-şi mări avantajul. Aceasta s-a întîmplat **în min. 64 cînd Hriţcu a făcut o cursă pe centrul terenului şi ajungînd în apropierea careului a pasat lui Dembrovschi care, o dată intrat în careu a şutat năpraznic la „vinclu" şi balonul s-a oprit în plasă.** În ultimele 20 de minute dominarea localnicilor s-a accentuat însă Dembrovschi, Pană şi Enescu nu au mai reuşit să înşele vigilenţa lui Adamache.

Pompiliu VINTILĂ

Stadionul 23 August ; teren bun ; timp frumos ; spectatori, aproximativ 6 000. **Raport de cornere : 10—5. Raportul şuturilor la poartă : 20—6** (pe spaţiul porţii : 11—3).

S. C. BACĂU : Ghiţă — MIOC, CATARGIU, MARGASOIU, Comănescu — **HRIŢCU** (min. 61 Vătafu), Duţan — Pană, **DEMBROVSCHI, ENESCU, BALUŢĂ** (min. 81 Florea).

STEAGUL ROŞU : ADAMACHE — ANGHELINI, Jenei, **OLTEANU,** Hriţab — Cadar (min. 71 Zotincă), **MATEESCU** — Anghel (min. 46 Balint), **PESCARU,** Ghergheli, Győrfi.

A arbitrat : C. DINULESCU ★★★★★, ajutat la linie de **Şt. Lazăr** şi **Gh. Dragomir** (toţi din Bucureşti).

Cartonaşe galbene : nici unul.
Cartonaşe roşii : nici unul.
Trofeul Petschovschi : 8.
La tineret-rezerve : S. C. Bacău — Steagul roşu 1—0 (0—0).

Redacţia şi administraţia : Bucureşti, str. Vasile Conta nr. 16 ; telefoane : centrala 11.10.05, secţia corespondenţi 11.51.09, interurban 12 şi 286 ; telex : sportrom buc. 180. Tiparul I. P. „Informaţia", Bucureşti 40 368

VIZITA PREŞEDINTELUI REPUBLICII VOLTA SUPERIOARĂ, GENERALUL SANGOULÉ LAMIZANA

Programul vizitei oficiale pe care o face în ţara noastră preşedintele Republicii Volta Superioară, general Sangoulé Lamizana, a cuprins, joi dimineaţa, o întîlnire cu colectivul Uzinei de autocamioane din Braşov, una din cele mai puternice unităţi ale industriei noastre constructoare de maşini. A fost un nou prilej pentru oaspeţi de a cunoaşte momente din munca pentru făurirea unei industrii socialiste moderne, a unei economii dinamice.

Salutaţi, ca şi în ziua precedentă, cu multă căldură de braşoveni, oaspeţii străbat străvechiul oraş, îndreptîndu-se spre uzină. În întîmpinarea lor au venit Constantin Cîrţînă, primarul municipiului, alte oficialităţi locale, reprezentanţi ai conducerii întreprinderii, numeroşi muncitori.

După ce iau cunoştinţă de principalele realizări, de preocupările actuale ale acestei întreprinderi reprezentativă pentru industria noastră constructoare de maşini, directorul general adjunct al uzinei, ing. Octav Căpitanu, îi invită pe oaspeţi să viziteze uzina unde anual se produc 36 000 de autocamioane cu motoare clasice cu benzină sau Diesel, cu diferite capacităţi, într-o mare varietate de tipuri.

La încheierea vizitei, şeful statului voltez a felicitat călduros colectivul întreprinderii pentru realizările sale şi a semnat în cartea de onoare.

★

Reintors în Capitală, preşedintele Republicii Volta Superioară, general Sangoulé Lamizana, a vizitat în cursul după-amiezii de joi Muzeul de istorie al Republicii Socialiste România.

Preşedintele Republicii Volta Superioară şi-a exprimat profundele sale sentimente de stimă, respect şi apreciere faţă de gloriosul trecut al României, de prezentul său luminos. La plecare, a notat în cartea de onoare a muzeului: „România poate fi mîndră de istoria sa. Revoluţia oferă binefaceri poporului, ea conferă astăzi o nouă imagine ţării care a suferit atît".

Joi după-amiază s-au încheiat convorbirile oficiale între preşedintele Consiliului de Stat al Republicii Socialiste România, Nicolae Ceauşescu, şi preşedintele Republicii Volta Superioară, generalul Sangoule Lamizana.

La convorbiri au participat Emil Drăgănescu, vicepreşedinte al Consiliului de Miniştri, George Macovescu, ministrul afacerilor externe, Bujor Almăşan, ministrul minelor, petrolului şi geologiei, Angelo Miculescu, ministrul agriculturii, industriei alimentare şi apelor, Vasile Pungan, consilier al preşedintelui Consiliului de Stat, Alexandru Lăzăreanu, ambasadorul României la Ouagadougou, precum şi consilieri şi experţi.

Din partea volteză au fost prezenţi dr. Joseph Conombo, ministrul afacerilor externe, Tiemoko Marc Garango, ministrul finanţelor şi comerţului, Felix Tiemtaraboum, ministrul tineretului şi sportului Pierre Ilbondo, ambasadorul Voltei Superioare la Bucureşti, Gregoire Nana, deputat în Adunarea Naţională, Francois Sekone, directorul afacerilor politice în Ministerul Afacerilor Externe, precum şi alte persoane oficiale.

Convorbirile dintre cei doi şefi de stat s-au desfăşurat într-o atmosferă de stimă şi respect reciproc, de deplină înţelegere şi prietenie.

★

La Palatul Consiliului de Stat, în după-amiaza zilei de 14 iunie, a avut loc ceremonia semnării Declaraţiei solemne comune a Republicii Socialiste România şi Republicii Volta Superioară.

Declaraţia solemnă comună a fost semnată de preşedintele Consiliului de Stat al Republicii Socialiste România, Nicolae Ceauşescu, şi preşedintele Republicii Volta Superioară, general Sangoulé Lamizana. Documentul poartă, de asemenea, semnăturile miniştrilor afacerilor externe ai celor două ţări — George Macovescu şi Joseph Cenombo.

La ceremonie au fost de faţă tovarăşii Ion Gheorghe Maurer, Manea Mănescu, Paul Niculescu-Mizil, Gheorghe Pană, Gheorghe Rădulescu, Virgil Trofin, Ilie Verdeţ, Maxim Berghianu, Gheorghe Cioară, Florian Dănălache, Emil Drăgănescu, Janos Fazekas, Petre Lupu, Leonte Răutu, Gheorghe Stoica, Ştefan Voitec, Miron Constantinescu, Mihai Gere, Ion Ioniţă, Ion Păţan, Ştefan Andrei, Constantin Stătescu, secretarul Consiliului de Stat, membri ai guvernului şi alte persoane oficiale, precum şi Alexandru Lăzăreanu, ambasadorul ţării noastre în Republica Volta Superioară.

Au fost prezenţi Tiemoko Marc Garango, ministrul finanţelor şi comerţului, Felix Tiemtaraboum, ministrul tineretului şi sportului, Pierre Ilboudo, ambasadorul Republicii Volta Superioară la Bucureşti, Gregoire Nana, deputat în Adunarea Naţională, Francois Sekone, directorul afacerilor politice în Ministerul Afacerilor Externe, precum şi celelalte persoane oficiale care l-au însoţit pe preşedintele Republicii Volta Superioară în vizita sa în România.

După semnarea Declaraţiei solemne comune, în aplauzele celor prezenţi, preşedintele Nicolae Ceauşescu şi preşedintele Sangoulé Lamizana îşi string mîinile îndelung, cu căldură, se îmbrăţişează.

În încheierea ceremoniei, cei doi şefi de stat au rostit alocuţiuni.

★

Preşedintele Republicii Volta Superioară, general Sangoulé Lamizana, a oferit joi un dineu oficial în onoarea preşedintelui Consiliului de Stat al Republicii Socialiste România, Nicolae Ceauşescu.

Au fost intonate Imnurile de stat ale Republicii Socialiste România şi Republicii Volta Superioară.

În timpul dineului, desfăşurat într-o atmosferă de caldă cordialitate, preşedintele Sangoulé Lamizana şi preşedintele Nicolae Ceauşescu au rostit scurte toasturi.

PROLETARI DIN TOATE ŢĂRILE, UNIŢI-VĂ!

Sportul

ZIAR AL CONSILIULUI NATIONAL PENTRU EDUCAŢIE FIZICĂ ŞI SPORT

ANUL XXIX — Nr. 7444 | 4 PAGINI 30 BANI | Vineri 15 iunie 1973

[...] Tîrgu-Mureş

Vîrsta fragedă nu exclude îndemînarea în regim de viteză, demonstrează micul baschetbalist aflat în plin dribling. La Suceava, publicul va avea prilejul să aplaude din nou evoluţia participanţilor la tradiţionalul Festival al minibaschetbaliştilor

LA FESTIVALUL NAŢIONAL DE MINIBASCHET

PESTE 700 DE PARTICIPANŢI DIN 37 DE JUDEŢE!

Aflat la ediţia a VII-a, Festivalul naţional de minibaschet va cunoaşte o amploare cu totul deosebită, concretizată, în primul rînd, prin numărul mare al participanţilor. Într-adevăr, de luni pînă miercuri, şase terenuri din Suceava vor găzdui peste 60 de echipe, însumînd mai mult de 700 de minibaschetbalişti din 37 de judeţe ale ţării! Federaţia de specialitate, CJEFS Suceava şi comisia de baschet a judeţului au luat măsuri pentru ca această sărbătoare a micilor sportivi (se ştie, minibaschetul este practicat de elevi între 8 şi 12 ani) să se bucure de succesul meritat. Important de precizat că, în afara meciurilor propriu-zise, Festivalul va cuprinde expoziţii şi concursuri de desene, poezii şi cîntece, o demonstraţie în centrul oraşului (în nocturnă), gală de filme, vizitarea monumentelor istorice şi a locurilor de interes turistic din apropierea oraşului, foc de tabără în incinta Cetăţii lui Ştefan cel Mare etc.

ÎNAPOIEREA DELEGAŢIEI C.N.E.F.S. DIN CĂLĂTORIA ÎNTREPRINSĂ ÎN R. P. CHINEZĂ

De la 1 la 12 iunie a.c. o delegaţie a Consiliului Naţional pentru Educaţie Fizică şi Sport, condusă de general lt. **Marin Dragnea**, prim-vicepreşedinte, a făcut o vizită în R. P. Chineză, la invitaţia Comitetului pentru Cultură Fizică şi Sport din Republica Populară Chineză.

În timpul vizitei, delegaţia C.N.E.F.S. a realizat un larg şi preţios schimb de păreri asupra activităţii sportive de masă şi de performanţă din cele două ţări.

Au fost vizitate un mare număr de baze sportive, stadioane şi săli de sport, din Pekin, Şanhai, Nankin, Canton şi Hanceu. De asemenea, delegaţia română a avut posibilitatea să ia cunoştinţă de marile realizări ale oamenilor muncii din R. P. Chineză şi în alte domenii de activitate.

Delegaţia română s-a întîlnit cu activişti şi cadre de specialitate, antrenori şi instructori sportivi, sportivi fruntaşi, din Pekin şi celelalte oraşe vizitate, cu care au făcut un valoros schimb de experienţă.

Delegaţia română a fost primită de **Li Dă-şin**, membru supleant al Biroului Politic al C.C. al P. C. Chinez şi şef al Direcţiei Generale Politice a Armatei Populare de Eliberare Chineze, şi a avut o întrevedere cu **Wang Meng**, preşedinte, cu rang de ministru, al Comitetului chinez pentru cultură fizică şi sport.

Conducătorul delegaţiei române a apreciat bogatul program de vizite şi întîlniri care a oferit posibilitatea de a cunoaşte realizările marelui popor chinez în domeniul educaţiei fizice şi sportului cît şi în celelalte activităţi, şi a mulţumit pentru atenţia deosebită şi primirea călduroasă de care s-a bucurat delegaţia C.N.E.F.S. în tot timpul vizitelor întreprinse.

La rîndul lor, gazdele au transmis poporului român şi sportivilor săi urări de succese deosebite în construcţia socialismului şi în sport.

Întrevederile s-au desfăşurat într-o atmosferă cordială, prietenească.

Ieri delegaţia C.N.E.F.S. s-a înapoiat la Bucureşti.

Pe aeroportul Otopeni delegaţia a fost întîmpinată de Emil Ghibu, secretar al C.N.E.F.S. şi alţi activişti ai mişcării sportive.

Au fost, de asemenea, prezenţi Lu Ti-sin, însărcinatul cu afaceri ad-interim al Ambasadei R. P. Chineze la Bucureşti, şi alţi reprezentanţi ai Ambasadei.

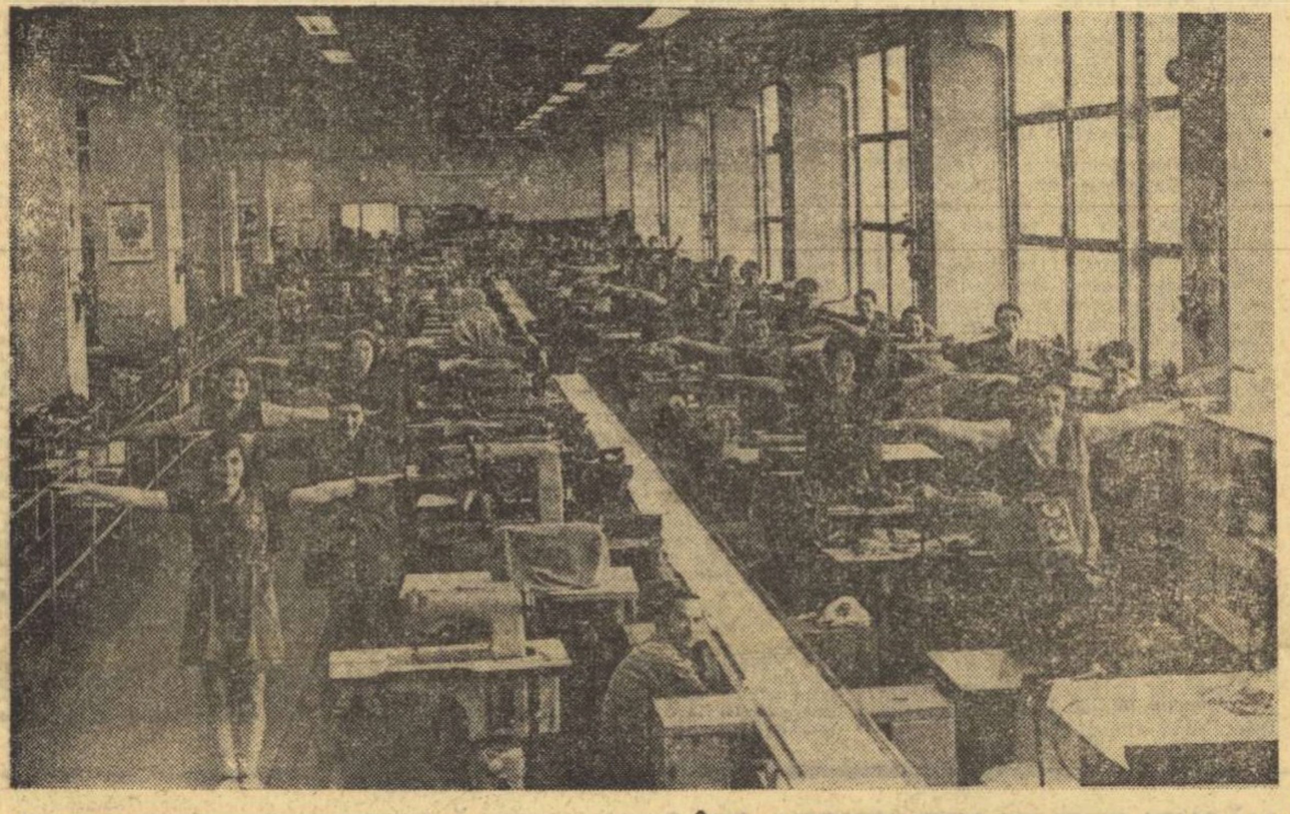

Faptul că exemplul „Dîmboviţei" nu a rămas izolat ne dovedeşte şi ilustraţia de faţă, surprinsă de fotoreporterul nostru Paul Romoşan într-una din secţiile I.I.S. Progresul-încălţăminte, din Capitală

AZI, ÎN CAPITALĂ
ÎNCHIDEREA FESTIVĂ A ANULUI SPORTIV ŞCOLAR

Azi, pe stadionul Dinamo, de la ora 9, va avea loc festivitatea de închidere a anului sportiv şcolar, cu participarea elevilor din Capitală. Acţiunea, care este organizată în comun de Inspectoratul şcolar municipal, C.M.E.F.S., Consiliul municipal al organizaţiei pionierilor şi Comitetul municipal U.T.C., va cuprinde numeroase întreceri sportive la atletism, gimnastică, handbal, fotbal rugby etc. Vor fi prezente echipele şcolare campioane ale Bucureştiului precum şi elevii care s-au distins în anul şcolar ce se încheie, în diferite concursuri şi competiţii de atletism, gimnastică, judo, lupte, scrimă etc.

ÎN SECTORUL 5 AL CAPITALEI

EXEMPLUL „DÎMBOVIŢEI" PROMITE SĂ NU RĂMÎNĂ IZOLAT...

Am relatat pe larg despre interesul cu care salariaţii Fabricii de încălţăminte „Dîmboviţa" din sectorul 5 al Capitalei s-au angajat în acţiunea de practicare a gimnasticii la locul de muncă. Aici, prin colaborarea rodnică a tuturor factorilor cu responsabilităţi sau atribuţii în domeniul educaţiei fizice de masă (începînd chiar cu conducerea fabricii), o asemenea activitate compensatorie, extrem de utilă, a devenit realitate.

Ce se întîmplă, însă, în celelalte întreprinderi şi instituţii din cuprinsul acestui sector? Oare n-ar putea să existe iniţiative şi, mai ales, preocupări similiare şi în alte locuri de producţie?

Iată tema sondajului nostru efectuat recent în sectorul susamintit...

★

Din datele existente şi din constatările noastre rezultă că „Dîmboviţa" a încetat să reprezinte un caz izolat. Fiindcă în sectorul 5, în alte trei unităţi de producţie se fac eforturi susţinute pentru introducerea şi generalizarea gimnasticii la locul de muncă, activitate cotidiană, cu participarea marii mase a salariaţilor.

Cei mai avansaţi în această acţiune sînt cei de la Institutul de Cercetări şi Proiectări a Echipamentului Termoenergetic (I.C.P.E.T.) Practic: **de trei zile această activitate se realizează la nivelul „atelierelor", începînd de la ora 12.** Este meritul conducerii institutului (director general, **ing. Teofil Popovici**) pentru modul operativ în care a înţeles să dea viaţă unei iniţiative pornită din mase. Este de semnalat totodată spiritul organizatoric de care au dat dovadă reprezentanţii organelor sindicale (preşedinte, **Ion Calafeteanu**) şi sportive (preşedinte, **Graţian Frincu**).

O preocupare asemănătoare se face simţită şi la Institutul de Cercetări pentru Tehnologia Con-

Tiberiu STAMA

(Continuare în pag a 3-a)

DUPĂ ETAPA A 28-a A DIVIZIEI A LA FOTBAL

FINALUL CAMPIONATULUI, PASIONANT PRIN SEMNELE DE ÎNTREBARE CARE SE MENŢIN LA AMBII „POLI" AI CLASAMENTULUI

Oblemenco *va înscrie primul gol al echipei sale, fără ca Ilieş şi fundaşul Kiss să poată interveni. Fază din meciul Universitatea Craiova — C.S.M. Reşiţa*
Foto: S. BAKCSY

Să lăsăm, de o parte calculele privind eficacitatea divizionarelor A în etapa a XXVIII-a (deşi cele 28 de goluri, totalul, reprezintă ceva), discuţiile asupra nivelului jocurilor şi — aflaţi la puţin timp după consumarea antepenultimului tur de pistă al marii curse de fond — să savurăm pasionantul finiş al competitorilor. Un final de mare suspense, a cărui secvenţă de miercuri a fost urmărită cu viu interes în tribune, în transmisiile radiodifuzate, în tovărăşia micului ecran sau în faţa vitrinelor în care erau expuse televizoare-reclamă şi care, miercuri, transmiteau de la Cluj pentru cei surprinşi în forfota străzii...

Într-adevăr, nici un fel de clarificări, nici un fel de răspuns la cele două mari întrebări — 1. CUI ÎI VA REVENI TITLUL DE CAMPIOANĂ ? 2. CARE ECHIPE VOR TERMINA PE POZIŢIILE 15 şi 16? întrebări la care, să ne reamintim, cu 2—3 etape în urmă se şi formulaseră unele păreri... ce păreau categorice.

Referindu-ne, mai întîi, la duelul pentru supremaţie, purtat de UNIVERSITATEA CRAIOVA şi DINAMO, s-a văzut că acei care au mizat pe tranşarea, acum, a rivalităţii în favoarea actualului lider s-au înşelat. Ba, mai mult,

Gh. NICOLAESCU

(Continuare în pag. a 3-a)

VACANŢA!

Clopoţelul va suna astăzi cea mai mare recreaţie, aşteptată totdeauna cu emoţie şi nerăbdare: începe vacanţa de vară a elevilor. *După un an de studiu încordat şi rodnic, în care şi-au îmbogăţit cunoştinţele, au învăţat noi lucruri utile pentru a se pregăti ca viitori cetăţeni destoinici ai patriei, constructori ai socialismului, şcolarii vor beneficia, în lunile care urmează, de o binemeritată odihnă.*

Dar vacanţa nu va însemna un repaus absolut ci, dimpotrivă, va constitui — ca şi în alţi ani — o perioadă de activitate intensă, de refacere activă a forţelor, în cadrul unui program ce a fost alcătuit cu chibzuinţă şi din vreme. În acest context general, un rol dintre cele mai de seamă pentru fortificarea fizică şi spirituală a copiilor îl vor juca acţiunile sportive şi turistice.

Sînt prevăzute o multitudine de manifestări adresate tuturor categoriilor de elevi. Taberele veseliei, de la munte şi mare, excursiile în circuit, drumeţiile, numeroasele competiţii după gusturi şi preferinţe, întrecerile cu caracter republican, în sfîrşit, activităţile săptămînale de masă vor popula vastul teritoriu al vacanţei, dîndu-i substanţă şi conţinut.

Fără îndoială, însă, că numai acţiunile centralizate nu vor putea — oricîte eforturi s-ar face — să angreneze în practicarea sistematică, cotidiană, a exerciţiului fizic întreaga populaţie şcolară a ţării. Este nevoie ca în această direcţie să se manifeste permanent grijă, căutări, spirit de iniţiativă, ca la nivelul fiecărei localităţi, al fiecărei şcoli, să aibă loc, fără întrerupere, activităţi variate, atractive, necostisitoare. Experienţa anilor precedenţi ne-a demonstrat că şcoala românească nu duce lipsă de cadre calificate şi entuziaste, capabile să îndeplinească acum, în cele mai bune condiţii, prevederile Hotărîrii Plenarei C.C. al P.C.R. din 28 februarie — 2 martie, care subliniază în mod pregnant rolul major ce revine şcolii în dezvoltarea continuă a educaţiei fizice şi sportului. Iar această vacanţă reprezintă un excelent prilej de a da contur concret multora din recomandările acestui important document de partid.

Felicitîndu-i pe laureaţii acestui an şcolar, să urăm copiilor o vacanţă plăcută, bogată în satisfacţii, veselă şi cît mai sportivă!

SPECIALIŞTII DEZBAT PROBLEME ALE HANDBALULUI NOSTRU FEMININ

VA TREBUI SĂ FACEM CEVA DEOSEBIT, ALTFEL EXISTĂ RISCUL CA TOT MAI MULŢI SĂ NE DEPĂŞEASCĂ

Cu puţin timp în urmă s-a încheiat, aşa după cum se ştie, campionatul feminin de handbal, divizia A. A fost o ediţie importantă, deoarece peste cîteva luni — la începutul lui decembrie — se va desfăşura, în Iugoslavia, turneul final al campionatului mondial, la care — graţie performanţei de la ediţia trecută (locul IV) — echipa reprezentativă a României va fi prezentă. Iată de ce am fost interesaţi să punem „sub lupă" întrecerile campionatului, să vedem ce concluzii se desprind din desfăşurarea lui. Am adresat antrenorilor echipelor studenţeşti (care, nu întîmplător, deţin primele trei locuri în clasament) rugămintea de a-şi spune părerea asupra nivelului la care s-a ridicat campionatul recent încheiat, a contribuţiei adusă la promovarea elementelor tinere, a progresului realizat de şcoala handbalului românesc precum şi a perspectivelor pe care le are echipa României la campionatul mondial şi — într-un viitor mai îndepărtat — la Jocurile Olimpice de la Montreal. Cu promptitudinea caracteristică acestor tehnicieni, am primit la redacţie opiniile antrenorilor CONSTANTIN POPESCU, IOAN BOTA **şi** CONSTANTIN LACHE.

Facem loc cu plăcere în coloanele ziarului acestor materiale (începînd cu cel al antrenorului Universităţii Bucureşti) şi aşteptăm ca şi alţi tehnicieni să ne comunice opiniile lor.

Campionatul feminin, recent încheiat, a înregistrat, fără îndoială, un uşor progres sub toate aspectele, progres atestat de calitatea excelentă a unor partide, de nivelul general al întîlnirilor şi de lupta strînsă la anumite nivele ale clasamentului. Se conturează la majoritatea echipelor o idee tactică bine stabilită şi însuşită, o concepţie generală de joc ceva mai clară care a dat personalitate şi eficacitate divizionarelor noastre. Greşelile tehnice flagrante au fost din ce în ce mai rare, datorită faptului că majoritatea jucătorilor au înregistrat un progres tehnic individual evident. Afluxul de tinere speranţe din diviziile de junioare n-a putut fi valorificat aşa de repede. Aşteptăm, însă, cu speranţe mari, viitoarele ediţii ale primei divizii, care vor putea pune în lumină favorabilă „noul val".

Comparativ cu nivelul general al diviziilor din alte ţări cu handbal avansat, cred că am înregistrat un progres satisfăcător. Este drept că în Europa există două-trei superechipe de club, dar noi avem 5—6 formaţii de valoare care, oricînd, pot învinge echipele clasate pe locul 2—3 în ţările respective. Revenind la ideea de bază, apreciez că progresul înregistrat, deşi satisfăcător în contextul evoluţiei handbalului pe plan mondial, este încă prea lent. Puţine, foarte puţine echipe din prima divizie au un lot corespunzător numeric şi echilibrat valoric pe toate posturile. Fiecare echipă are 2—3, maximum 4 jucătoare, de valoare deosebită, iar, în rest, căutări, încercări, sau pur şi simplu completări.

Elemente talentate există atît în categoria celor consacrate — dar care se pregătesc mai puţin intens — cît, mai ales, din categoria speranţelor, dar de care noi, antrenorii, ne ocupăm ceva mai puţin. Pe de o parte, multe elemente tinere de perspectivă se pierd în echipe de „semiperformanţă", iar pe de alta multe speranţe... îmbătrînesc pe banca rezervelor sau chiar în

prof. CONSTANTIN POPESCU
preşedintele Colegiului central al antrenorilor, antrenor al echipei Universitatea Bucureşti

(Continuare în pag. a 2-a)

prim plan

DORINA SULIMAN (BASCHET)

S-a născut în 27 octombrie 1940, la Galați ; a învățat să joace baschet în anul 1958, la Școala sportivă din București, sub îndrumarea antrenoarei Stela Rusu ; din anul 1959 și pînă acum a susținut 167 de meciuri internaționale, în cadrul reprezentativei țării sau a echipelor de club ; a făcut parte din selecționata României clasată în anii 1962, 1964 și 1966 pe locul IV la campionatul european de senioare ; joacă la Rapid din anul 1965, cucerind, sub culorile acestui club, titlul de campioană republicană în anii 1969 și 1972 ; din anul 1964 deține titlul de maestră a sportului ; a cîștigat de trei ori titlul de coșgeteră a diviziei A (ultima dată chiar în acest an, cînd a înscris 452 de puncte) ; a absolvit I.E.F.S. și este profesoară de educație fizică la Școala generală nr. 49 ; este căsătorită cu profesorul de educație fizică Gelu Suliman (fost jucător de hochei) și are doi copii : Mihai (6 ani) și Maria Luiza (4 ani).

Incontestabil, baschetul feminin ,practicat la nivel internațional devine tot mai exigent, solicitînd, pe lîngă talent și calități fizice deosebite, putere de muncă și dragoste pentru acest joc sportiv. Aceste trăsături devin și mai pregnante atunci cînd baschetbalistele respective depășesc vîrsta primei tinereți sportive, iar multiplele probleme familiale și strict profesionale le obligă să treacă pe plan secund preocuparea pentru baschet.

În aceste condiții, însă, cazurile celor care, prin eforturi ieșite din comun și printr-o totală dăruire pentru sport, izbutesc să se mențină în vîrful ierarhiei, devin exemple pentru generațiile mai tinere, care au în față modele mobilizatoare. Un astfel de exemplu îl constituie baschetbalista Dorina Suliman de la Rapid București care, fără a-și neglija îndatoririle de părinte, cele casnice sau profesionale, a reușit ca, în campionatul republican, recent încheiat, să se numere printre cele mai valoroase jucătoare ale țării și, în același timp, să fie cea mai eficientă baschetbalistă a României, înscriind cele mai multe puncte, în pofida unei concurențe aprige. În plus, Dorina Suliman a fost o pildă de combativitate, luptînd, în fiecare meci, pînă la epuizare, în fața unor adversare mai tinere, dar depășite tocmai de abnegația cu care sportiva feroviară a înțeles să apere culorile clubului.

Pentru calitățile ei deosebite, pentru capacitatea de a munci la antrenamente și de a-și apăra șansele pe teren, pentru virtuozitatea tehnică și eficacitatea recunoscută, Dorina Suliman a fost felicitată cu prilejul festivității de închidere a campionatului național și a fost selecționată în reprezentativa României, după o absență de cinci ani. Sîntem convinși că preferința Federației și a antrenorilor lotului de senioare a fost logică și îndreptățită, și că aportul Dorinei Suliman în comportarea lotului român, la apropiatele confruntări internaționale, se va face simțită din plin.

L. C. E. A. A ÎNCETAT SĂ MAI FIE UN EXPERIMENT!

Competiția republicană de la sfîrșitul săptămînii trecute a fost dominată de evoluțiile sportivilor reprezentînd Liceul central experimental de atletism din Cîmpulung Muscel. Ei au cules numeroase victorii și s-au aflat printre fruntași la majoritatea probelor. În fond, așa ar și trebui să fie, deoarece este vorba de o unitate școlară în cadrul căreia atletismul se situează pe un loc de frunte printre preocupările elevilor. Ceea ce a impresionat însă, poate chiar mai mult decît victoriile, a fost atmosfera atletică pe care au creat-o reprezentanții liceului cîmpulungean : o galerie organizată, care n-a tăcut decît în puține momente (atunci cînd crainicul solicita liniște pentru ca la înălțime sau la prăjină să se poată concentra concurenții), steagul roșu-albastru al școlii fluturat mereu, încurajări calde ale colegilor aflați în întrecere, aplauze entuziaste pentru cei mai buni, pe de o parte, iar pe de altă parte, echipament curat, uniform ; o disciplină cu adevărat sportivă pentru numeroasa delegație a L.C.E.A.

Sînt, iată, patru ani de cînd ființează acest liceu și prezența reprezentanților săi în competițiile cu caracter intern se face tot mai mult simțită, atît în ceea ce privește listele cîștigătorilor ca și pe tabelele recordurilor republicane.

Este, desigur, meritul sportivilor, dar în egală măsură și al direcțiunii școlii (prof. Gabriel Bădescu), al corpului de profesori. După patru ani de existență, de activitate rodnică credem că a venit vremea ca din titulatura liceului cîmpulungean să fie scos, de acum, numele de „experimental", lăsîndu-i-se doar Liceul central de atletism, dacă nu cumva ar trebui să i se atribuie numele vreunui fost atlet de vază din țara noastră. În privința numelui este încă de discutat,

● LICEUL ATLETIC ȘI-A MĂRIT PONDEREA ÎN COMPETIȚIILE DE PERFORMANȚĂ ● ESTE NEVOIE DE UN MEDIC SPORTIV! ● PE CÎND LICEE DE ATLETISM ȘI LA IAȘI, CLUJ, TIMIȘOARA?...

desigur, pînă la a se lua vreo hotărîre, dar menținerea „experimental" poate fi rezolvată mai ușor.

Și, am mai adăuga — ca o întrebare firească, ținînd seama de eficiența evidentă a experimentului cîmpulungean — **pe cînd licee atletice la Iași, Cluj, Timișoara...**

În legătură cu activitatea acestei instituții de învățămînt am vrea să supunem atenției forurilor competente o situație care nu ni se pare cîtuși de puțin firească, mai ales că acest liceu se și numește, cum am spus, experimental. Ei bine, **la L.C.E.A. nu există încă un cadru medical,** un medic sau măcar un asistent de specialitate ! Direcțiunea școlii dar și alte foruri au solicitat, încă de mai multă vreme, **repartizarea unui medic sportiv pe lîngă acest liceu, dar pînă acum nu s-a rezolvat nimic. Situația nu mai poate continua așa. Lăsăm la o parte accidentările elevilor, firești în procesul de antrenament sau la competiții, care necesită intervenția rapidă a unui specialist, dar mai rămîne de rezolvat chestiunea relației sportiv-antrenor-medic, care, prin lipsa medicului, nu se poate realiza (despre importanța ei nici nu mai discutăm). În sfîrșit, ar mai fi de subliniat încă o chestiune extrem de importantă.** Elevii de la L.C.E.A., conform programei de învățămînt, participă integral la toate materiile și în plus execută zilnic cel puțin cîte o lecție de antrenament la atletism. Evident solicitările sînt mari, poate mai mari decît cele la care pot fi supuși elevii altor licee și tocmai de aceea ar trebui ca problemele de refacere și de recuperare să se situeze pe un loc de frunte în preocupările cotidiene ale unui medic specialist. Nu mai vorbim de faptul că, în funcție de nevoi, atleții de la L.C.E.A. urmează, conform prescripțiilor Centrului de medicină de la 23 August din București sau ale medicilor lotului republican de juniori, diverse tratamente medicamentoase, de întreținere, de refacere etc. Prin forța împrejurărilor de aceste tratamente se îngrijește profesoara Victoria Bădescu, deși nu este, de loc, o problemă care trebuie rezolvată de aceasta, indiferent de cîtă bunăvoință și grijă ar da dovadă !

Chestiunea merită desigur atenția Ministerului Sănătății și a altor foruri competente pentru a-i grăbi rezolvarea !

Romeo VILARA

CAMPIONATUL DE CONCURS COMPLET LA CĂLĂRIE

IAȘI, 14 (prin telefon). Timpul favorabil a permis desfășurarea în bune condițiuni a probei a doua din cadrul primei etape a campionatului național de concurs complet, la startul căreia s-au prezentat 18 călăreți de la **Steaua, Dinamo, Mondial Lugoj, Rovine Craiova, C.S.M. Iași, C.S.M. Sibiu, A.S.A. Cluj** și **Petrolul Ploiești.** Considerată a fi cea mai dificilă, proba nr. 2 — crosul — a prilejuit o dispută pasionantă, sportivii trebuind să-și demonstreze măiestria pe un parcurs de 11 000 metri. S-au detașat prin comportarea avută călăreții **Dumitru Loneanu** (Steaua) cu **Mister** și cu **Dac, Alexandru Micu** (Petrolul Ploiești) cu **Miracol, Norica Petric** (Mondial Lugoj) cu **Ghiocel, Sile Mircea** (Dinamo) cu **Alecu, Adrian Pîrlea** (Rovine Craiova) cu **Nufărul.** Concursul continuă.

Componenții lotului național de concurs complet, care se pregătesc pentru Balcaniada de la Șumen (Bulgaria) au luat parte la un concurs de verificare, evoluînd în cadrul probei de dresaj. S-au clasat în ordine : **Dumitru Roșca** cu **Saral, Oscar Recer** cu **Banchet, Gheorghe Moișeanu** cu **Petrișor, Eugen Ionescu** cu **Valchir** și **Dumitru Loneanu** cu **Val. (D. DIACONESCU,** coresp. județean)

AGENDA vînătorului și pescarului sportiv

SPORTUL CU LANSETA

Sportul cu lanseta este relativ nou în țara noastră și cucerește tot mai mulți adepți, în special tineri.

În prezent au loc concursuri de calificare (cel puțin 75% din punctajul maxim) în județele Arad, Brașov, Cluj, Sibiu și în cadrul asociațiilor sectoarelor 1 și 8 din Capitală. Urmează, în curînd, concursurile interasociații, preludiul Campionatului republican de lansetă. În concursurile de pînă acum s-au remarcat echipele bucureștene. Echipa asociației din sectorul 8 al Capitalei (campioana republicană din 1972) compusă din lansetiștii **Cornel Niculescu, Nicolae Vîrlan, Ernest Popovici, Ion Grigoriu, Adrian Ionescu** și **Manuela Niculescu** a obținut un punctaj superior anului trecut. De asemenea, rezultate mai bune a obținut și echipa din sectorul 1, din care s-au remarcat în mod deosebit lansetista **Ines Enache** și **Al. Bucovineanu.** Dintre celelalte centre, Clujul se impune cu cea mai puternică echipă de juniori, condusă de campionul republican **Victor Porszolt,** iar Brașovul speră într-un rezultat bun la individual, prin studentul **Victor Tăruș.**

Zilele acestea încep concursurile interasociații, iar după campionatul republican se va constitui lotul național de lansetă.

CONCURSURI DE PESCUIT STAȚIONAR

Asociațiile vînătorilor și pescarilor sportivi de sector din Capitală organizează, duminică concursuri de pescuit staționar în vederea constituirii echipelor care le vor reprezenta la întîlnirile interjudețene și interasociații (pentru Bucuresit). După aceste întîlniri vor fi constituite echipele reprezentative la campionatul republican de pescuit staționar.

Pentru concursurile pe asociații se fac înscrieri pînă la data de 22 iunie, la sediile asociațiilor.

VÎNĂTORI COLECTIVE DE COMBATERE

Duminică, Asociațiile vînătorilor și pescarilor sportivi de sector, din Capitală, organizează vînători colective de combatere a răpitoarelor în pădurile Vadul Lat, Bolintin, Videle, Zăvestreni, Babele, Novaci, Bordușani, Groasa, Ciocănești, Hîrsova, Sălcioara, Sărulești, Brănești, Bogdana, Bucov, Comana, Cernica, Negrești și Plătărești.

Înscrierile pe listele de participare și alte amănunte — la sediile asociațiilor, pînă vineri, orele 20.

din TOATE SPORTURILE

TENIS În „Cupa Progresul" favoriții își continuă cursa, atît la fete cît și la băieți. T. Ovici, favoritul nr. 1, a învins relativ ușor pe juniorul M. Tăbăraș cu 6—1, 7—5 ; de asemenea V. Marcu (Dinamo) pe Z. Nemeth (Progresul) cu 6—3, 6—4. Tr. Marcu (Dinamo Brașov) a întîlnit o dîrză rezistență din partea lui A. Viziru (Progresul), pe care l-a învins cu 6—2, 7—6. D. Hărădău (Steaua) nu a avut probleme în partida cu C. Curcă (Progresul), cîștigînd cu 6—1, 6—0. La fete, Ecaterina Roșianu (Progresul) — favorita nr. 2 — a fost în vădită dificultate în partida cu Adriana Caraiosifoglu (Steaua), pe care a învins-o datorită plusului de pregătire fizică cu 10—8, 4—6, 6—1. Alte rezultate : Elena Trifu (Steaua) — Anca Floreșteanu (C.S.U. Construcții) 6—2, 6—2 ; Mariana Nunweiller (Dinamo) — Mihaela Dumitriu (Steaua) 6—3, 1—1 abandon ; Valeria Balaj (Steaua) — Mariana Hadgiu (Progresul) 6—2, 6—3 ● ÎNCEPÎND de astăzi se dispută turneul final pentru locurile I—IV la băieți și fete. Întrecerile se desfășoară pe terenurile Progresul între orele 8,30—12 și 14,30—20.

BASCHET După desfășurarea fazei de zonă a criteriului republican pentru juniori mici (născuți în 1956 și mai mici), au fost desemnate următoarele echipe finaliste (între paranteze, antrenorii) : **băieți : Șc. sp. Buzău** (C. Coman și T. Voicu), **Farul Constanța** (Em. Răducanu), **Șc. sp. Constanța** (H. Mărțișor), **Șc. sp. Botoșani** (M. Weiser), **Șc. sp. Cluj** (V. Mureșan), **Șc. sp. Bistrița** (G. Gubesch), **Lic. 35 București** (M. Rizea), **Dinamo București** (T. Giurculescu) ; **fete : Lic. „Bolyai" Tg. Mureș** (G. Fülöp), **Șc. sp. Constanța** (Maria Popovici), **Șc. sp. Ploiești** (G. Năstase), **Șc. sp. Fetești** (Șt. Străluciuc), **Crișul Oradea** (Fl. Andor), **Lic. 35 București** (Ștefania Dinescu), **Șc. sp. 2 București** (C. Dinescu). Turneele finale se vor desfășura între 4 și 9 iulie, în orașe încă nestabilite. De remarcat că la fazele de zonă ale criteriilor republicane pentru copii și pentru juniori II au luat parte 110 formații, iar la fazele județene ale acelorași competiții au participat aproape 1 000 echipe. Din păcate, ca și în alți ani, au absentat de la întreceri reprezentantele unor județe în care baschetul are, în rest, o activitate destul de bogată și anume Galați (cu echipe în diviziile A și B), Neamț, Maramureș, Tulcea ș.a. ● „CUPA COPILULUI", competiție de minibaschet organizată în Capitală, s-a încheiat cu victoria următoarelor formații : **Olimpia** (alcătuită în exclusivitate din eleve de la Școala generală nr. 69) la fete cat. I, **Șc. sp. 2** la fete cat. a II-a, **Șc. sp. 2** la băieți cat. I și **Cutezătorii** la băieți cat. a II-a.

CAIAC-CANOE Lacul Herăstrău a găzduit, recent, o interesantă competiție adresată exclusiv sportivelor. Este vorba de **„Cupa C.N.U."** la caiac, întrecere de viteză, care a reunit numeroase ambarcații. Frumosul trofeu pus în joc a fost cîștigat, detașat, de elevele antrenorului **Stavru Teodorof,** de la Clubul nautic universitar. Rezultate : **K1 — senioare :** 1. Elena Constantin (C.N.U.) 2:30,9, 2. Venera Petre (C.N.U.) 2:36,1, 3. Elena Angelescu (C.N.U.) 2:37,1 ; **K2 — senioare :** 1. C.N.U. (Marioara Paulina — Steliana Ionescu) 2:20, 2. C.N.U. (Stela Andrei — Valentina Pascariu) 2:24, 3. C.S.Ș. (Adriana Wagner — Elena Toma) 2:30 ; **K1 — junioare :** 1. Stela Moldoveanu (C.S.Ș.) 2:32, 2. Adriana Poenaru (Dinamo) 2:50, 3. Elena Pirchiu (Rapid) 2:52 ; **K 2 — junioare :** 1. C.N.U. (Doina Simion — Aurelia Coman) 2:23, 2. C.S.Ș. (Elena Rișniță — Ecaterina Mirescu) 2:25, 3. Rapid (Ioana Lupoiu — Elena Chiribucă) 2:31 ; **K1 — tineret :** 1. Viorica Damian (C.N.U.) 2:37, 2. Aurica Ciorcilă (C.N.U.) 2:41 ; **K4 — senioare :** 1. C.S.S. (A. Wagner, E. Toma, E. Andrei, E. Rodina) 2:09, 2. C.N.U. 2:10. Clasament general : 1. C.N.U. 107 p, 2. C.S.Ș. 77 p, 3. Șc. sp. nr. 2 24 p, 4. Dinamo 19 p, 5. Rapid 14 p.

VOLEI **Între 18 și 25 iunie,** antrenorii echipelor divizionare de juniori și școlari vor participa, la Snagov, la un curs de reciclare. În afara specialiștilor români care vor susține diverse expuneri, va fi prezent și un invitat din R.D. Germană, **dr. Walter Hessing,** care va conferi în fața tehnicienilor români despre unele probleme ale antrenamentului juniorilor. ● ANTRENORII echipelor de Divizia A vor fi prezenți, **în ziua de 29 iunie,** la sediul federației, la consfătuirea metodică. ● IUBITORII voleiului din **Rm. Vîlcea** și **P. Neamț** vor avea posibilitatea să asiste la începutul lunii iulie (12—15) la o interesantă competiție internațională de juniori și junioare, dotată cu **„Trofeul Vîlcea"** și **„Trofeul Neamț".** Și-au anunțat participarea echipele Bulgariei, Olandei, Ungariei și României (masculin — la Rm. Vîlcea) și Bulgariei, Ungariei și României (feminin — la P. Neamț).

CANOTAJ La sfîrșitul acestei săptămîni, schifiști și schifiste din țara noastră se aliniază la startul a trei competiții internaționale de anvergură. Despre una dintre ele, **„Regata Grünau",** am mai vorbit, prezentînd cititorilor și lotul care a făcut deplasarea, dar în privința celorlalte două competiții am rămas datori cu cîteva amănunte. Cea dintîi este **„Regata Vîsla de chihlimbar",** programată sîmbătă și duminică la Vilnius. La aceste întreceri, țara noastră a deplasat următorul lot de ramere : **Marinela Ghiță, Georgeta Funariu, Elena Gawluc, Cornelia Neacșu, Cristi Wiener, Viorica Lincaru, Ecaterina Trancioveanu, Filigonia Toi, Florica Petcu, Georgeta Ionescu** și cîrmaciul **Aneta Matei.** Schifistele sînt însoțite de antrenorul **Stelian Petrov.**

În aceeași perioadă, cîțiva tineri canotori români vor fi prezenți la **„Regata Kiev",** competiție destinată juniorilor. Din echipa care a făcut deplasarea fac parte : **Vasile Grigore** și **Florin Grigore** (2v), **Walter Lambertus** (schif simplu), **Dorian Popescu, Gh. Kleisch** (2 f.c.), **Eugen Ghiță, Dan Nimu** (2 f.c.), **George Purcaru, Cazimir Apostu, Dorel Iordache** și **Victor Aniței** (4 f.c.). Lotul este condus de **Ștefan Pongratz** și de antrenorul **Alexandru Aposteanu.** ● **DUMINICĂ,** cu începere de la ora 7,30, lacul **Herăstrău** va fi gazda unei interesante competiții de juniori și copii. Dotată cu **„Cupa Școlii sportive 1",** competiția va reuni la start tineri canotori de la **Olimpia, Metalul, Rapid, Energia, Voința, C.S. Școlar, Steaua** și **Șc. sp. 1,** fiind un prilej foarte bun de verificare a potențialului schifiștilor care se pregătesc pentru campionatul național de viteză rezervat juniorilor.

MOTO Campionatele republicane de dirt-track și motocros se află în plină desfășurare. Astfel, duminică au loc întreceri interesante în lupta pentru primele locuri ale celor două competiții : motocrosiștii își vor disputa întîietatea, în cadrul etapei a VI-a (pe traseul de pe dealul Muscelului, de lîngă Cîmpina), iar specialiștii alergărilor pe pistă de zgură se vor întîlni pe arena Metalul din Capitală, în etapa a IV-a. Disputele se anunță extrem de aprige, datorită echilibrului de forțe dintre candidații la titluri. Iată cum arată clasamentele generale înaintea confruntărilor de mîine : DIRT-TRACK 1. I. Bobîlneanu (Voința Sibiu) 29 p, 2. C. Voiculescu (Metalul București) 23 p, 3—4. I. Marinescu (Metalul București), N. Riureanu (Voința Sibiu) 21 p, 5. Gh. Sora (Metalul) 20 p, 6. I. Țichindelean (Voința Sibiu) 19 p, 7. Șt. Naghi (Voința Sibiu) 17 p, 8. Alexandru Datcu (Vagonul Arad) 17 p, 9. A. Demian (Voința Sibiu) 13 p, 10. I. Ioniță (Metalul București) 11 p ; MOTOCROS — **motoreta Mobra :** 1. E. Mülner (Torpedo Zărnești) 38 p, 2. I. Lăncrăjan (St. roșu Brașov) 18 p, 3—4. D. Zainea (Loc. Ploiești) și D. Ardelean (St. roșu Brașov) 12 p ; **juniori :** 1. Gh. Oproiu (Poiana Cîmpina) 24 p, 2—3 E. Lucaci (Torpedo Zărnești) și T. Isac (Mușcelul Cîmpulung) 20 p ; **250 cmc :** 1. Ștefan Chițu (Poiana Cîmpina) 31 p, 2. Mihai Banu (Poiana Cîmpina) 24 p, 3. P. Lucaci (St. roșu Brașov) 22 p ; **500 cmc :** 1—2. P. Filipescu (I.T.A. Tg. Jiu) și Tr. Moașa (St. roșu Brașov) 30 p, 3. C. Goran (Poiana Cîmpina) 25 p. Concursul de motocros se va desfășura în organizarea asociației Poiana Cîmpina, iar cel de dirt-track în a clubului Metalul București. Primul start în reuniunea din Capitală se va da la ora 10.

AUTO Începînd de sîmbătă vor avea loc, pe un traseu din imediata apropiere a orașului Baia Mare, primele curse automobilistice contînd pentru Campionatul național de viteză în coastă, ediția 1973. Proba de pe Gutin, cotată drept una dintre cele mai dificile examene ale actualului campionat debutează cu antrenamentele oficiale ce vor avea loc în aceleași condiții ca și alergările de duminică dimineața, din cadrul campionatului. Startul în cursă se va da din dreptul cabanei Șurea, de pe șoseaua Baia Mare — Sighetul Marmației, punctul terminus al probei fiind situat la capătul a 7,200 km, în dreptul terasei Gutinul. Automobiliștii cu cele mai îndreptățite pretenții la locurile fruntașe ale clasamentului acestei probe sînt : **Eugen Cr. Ionescu, Marin Dumitrescu, Florin Morase, Horst Graef, Aurel Pufu, Florin Bejan, Ștefan Liță,** toți alergători cu experiență. Antrenamentele încep astăzi la ora 15,30, iar cursele propriu-zise de campionat mîine dimineață de la ora 8,30.

VA TREBUI SĂ FACEM CEVA DEOSEBIT

(Urmare din pag 1)

tribună, așteptîndu-și cuminte rîndul să joace cîndva. În fiecare an sperăm că toate echipele vor avea loturi corespunzătoare cel puțin numeric, dar...

Socotesc că școala românească de handbal, novatoare și originală la începuturile ei, se găsește într-un moment de răscruce, de căutări de noi drumuri și inevitabile ezitări. Mulți dintre principalii noștri adversari au învățat de la noi și uneori ne-au depășit ca niște elevi silitori. Saltul pe care îl așteptăm se pare că se va baza pe o mai profundă științifizare a procesului de antrenament. În orice caz va trebui să facem ceva „deosebit", deoarece există pericolul ca tot mai mulți „elevi" să ne întreacă. Sînt convins că avem încă posibilități foarte mari de progres, dar în primul rînd antrenorii (TOȚI) trebuie să dea dovadă de un profesionalism desăvîrșit, iar sportivele de convingeri profunde.

Echipa României are mari șanse de a se clasa în primele 2—3 locuri la campionatul mondial ce se va desfășura, în decembrie, în Iugoslavia și, dacă va exploata bine culoarul din serii, va putea ataca chiar titlul suprem. La Jocurile Olimpice din 1976 avem șanse, de asemenea, de a ne califica pe unul din primele trei locuri, dar pînă atunci va mai avea loc probabil, un campionat mondial (în 1975) sau, în orice caz, jocuri de calificare, care vor fi deosebit de dificile.

În echipa națională avem jucătoare de mare valoare care, ele în primul rînd, trebuie să dorească **atingerea acestor obiective și să depună eforturi înzecite pentru aceasta.**

CAMPIONATUL DIVIZIONAR DE POPICE

A ÎNCEPUT TURNEUL FINAL

MANGALIA NORD, 14 (prin telefon). — Pe marea arenă din stațiunea Neptun au început joi dimineața întrecerile decisive pentru cucerirea tricourilor de campioni republicani. Participă 6 echipe feminine și tot atîtea masculine, care și-au cucerit, în cadrul seriilor preliminare ale campionatului divizionar, dreptul de participare în turneul final al competiției. Jocurile se desfășoară într-o formulă inedită, adică fiecare sextet va evolua de trei ori și echipa care va acumula cel mai mare număr de puncte va intra în posesia titlului.

De la actuala finală pe țară lipsește formația masculină Petrolul Ploiești, campioana de anul trecut, care a ratat calificarea în ultimele etape. La fete însă deținătoarea titlului, Voința București a rămas în concurs disputîndu-și întîietatea cu echipele Rapid București, Petrolul Băicoi, Voința Oradea, Voința Tg. Mureș și C.S.M. Reșița. Formațiile Petrolul Băicoi și Voința Oradea se află pentru prima dată într-o asemenea competiție de anvergură. La ora cînd am efectuat convorbirea telefonică terminaseră de tras primele două schimburi din fiecare echipă, cele mai bune rezultate fiind obținute de sportivele din Tg. Mureș și Băicoi. Situația **se prezintă astfel : 1. Voința Tg. Mureș 801, 2. Petrolul Băicoi 800, 3. Voința București 768, 4. Rapid București 763, 5. Voința Oradea 730, 6. C.S.M. Reșița 719.**

În disputele masculine, s-au înregistrat, pînă în prezent, rezultate scontate, conducerea în clasament fiind preluată, după două schimburi, de Constructorul Galați cu 1701, fiind urmată — în ordine — de Rapid București 1690, Voința Tg. Mureș 1689, Jiul Petrila 1664, Voința Cluj 1628 și Constructorul București 1554.

Cele mai mari cifre individuale au fost înregistrate de Elena Irimia (Petrolul Băicoi) — **431 și Mihai Török** (Jiul Petrila) **874. Întrecerile continuă.**

MĂSURI EXEMPLARE PENTRU CEI CARE IGNORĂ LEGILE FAIR-PLAY-ULUI!

Vorbim adesea de calitățile morale pe care le formează și le dezvoltă sportul, și, într-adevăr, în toate disciplinele sportive, numeroase exemple atestă acest adevăr. Sportul înnobilează simțămintele, formează caractere ferme, creează premisele unor prietenii trainice, sincere. Iată de ce, atunci cînd apar cazuri de excepție rămînem nedumeriți. Cum este, oare, posibil ca un sportiv să-și insulte un adversar sau — mergînd mai departe — să-l bruscheze ? În virtutea cărei rațiuni un sportiv încearcă să știrbească autoritatea unui arbitru ?

Evident, este vorba de pseudosportivi, de niște intruși în această mare familie a tinerilor care vin în săli și pe stadioane.

Asemenea intruși s-au făcut „remarcați" duminica trecută la Săcele, în meciul de divizie A, **Precizia — Grivița Roșie.** Unul dintre ei se numește **Vaida** și figurează în echipa Precizia. În tot meciul (cît a jucat) n-a făcut decît să-și provoace adversarii. A fost avertizat de arbitrul **Dragoș Grigorescu,** în mai multe rînduri. N-a înțeles să se potolească. În cele din urmă l-a lovit intenționat pe jucătorul **Toma** de la Grivița Roșie. Și întrucît acesta din urmă — deși provocat — a ripostat, arbitrul i-a eliminat de pe teren. Măsură punitivă perfect justificată. Numai așa se puteau calma spiritele.

Dar, din păcate, spiritele nu s-au calmat. Alți trei jucători de la Precizia — **Dumitrescu, Moroianu** și **Komaromi** — au întreținut în teren o atmosferă total ostilă conducătorului de joc. În teren, dar și în tribune. De aici, obiecte aruncate în spațiul de joc și în cele din urmă o piatră în... capul arbitrului.

Comisia de disciplină a federației a luat în discuție acest caz și a decis măsuri drastice : **Vaida** — suspendare pe un an, **Toma** — suspendare pe două etape. În același timp, Precizia Săcele pierde meciul cu 4—0, iar terenul propriu îi este suspendat, pe patru etape. Pentru Dumitrescu, Moroianu și Komaromi precum și în cazul antrenorului Preciziei, **I. Haralambie,** comisia de disciplină urmează să se pronunțe, într-un viitor apropiat, în urma unei anchete suplimentare.

Aceeași comisie va avea în zilele următoare de analizat și cele petrecute la Suceava în meciul **C.S.M. — Vulcan,** desfășurat — după cum consemnează în memoriul său, arbitrul **Petre Ionescu,** „într-o atmosferă de teroare". Arbitrul a fost pur și simplu martelat, autorii provenind dintre jucătorii echipei sucevene !

Pentru a cunoaște detaliat cele petrecute la acest meci, Biroul federal a hotărît să trimită — pentru anchetarea cazului — factori de răspundere din forul de resort. Vom afla, așadar, cum s-au petrecut lucrurile și în acest caz.

Sînt, cum am precizat, situații de excepție în sportul nostru, imensa majoritate a tinerilor care practică o disciplină sau alta înțelegînd și aplicînd cu fermitate legile fair play-ului. Și, totuși, pentru a face să dispară chiar și asemenea cazuri izolate se impun măsuri exemplare ; pentru unii, recuperabili, măsuri de ordin educativ, pentru alții — cei înrăiți — eliminarea din viața sportivă.

T. ST.

De pe cuprinsul țării

SE PREGĂTEȘTE VACANȚA ELEVILOR ARGEȘENI

În județul Argeș, comandamentul de organizare a vacanței de vară a elevilor a luat din timp o serie de măsuri astfel încît, acum, sînt în măsură să dau cîteva date privind proiectele în această direcție. Peste 6 000 de elevi vor beneficia de cîte 14 zile de odihnă activă în tabere de munte sau alte locuri frumoase în mijlocul naturii **(Nucșoara, Păuleasca, Valea Mare, Stoenești, Voinești și Dragoslavele** — toate din județul Argeș). S-au perfectat de asemenea cu alte județe — **Prahova, Vîlcea, Brașov, Sibiu, Hunedoara** — schimburi de elevi (circa 1 200) pentru diverse tabere. Dar cîte altele nu s-au organizat pentru elevii argeșeni ? Amintesc pe scurt de tabere turistice (9 serii a cîte 7 zile) la Rucăr și Corbeni ; o vacanță (pentru circa 1 000 de elevi) la Năvodari ; expediții „Cutezătorii" în județ și în țară; drumeții; vizite la locuri istorice; întreceri sportive; focuri de tabără și multe altele.

Ilie FEȚEANU, coresp. județean

● La plenara C.O.E.F.S. Marghita s-a făcut o propunere : **elevii din localitate să aibă acces — sub conducerea profesorilor — la ștrandul termal din oraș pentru a învăța să înoate.** Cu concursul organelor locale — propunerea a fost tradusă în viață.

Aurel PAȘCALĂU, coresp.

„TROFEUL ZARANDULUI..."

...este numele raliului organizat de către filiala A.C.R. din Arad. **Prima ediție a raliului automobilistic „Trofeul Zarandului" s-a desfășurat pe ruta Arad — Moneasa — Cabana Izoi — Moneasa — Arad (225 km) cu o probă specială de viteză în coastă la Izoi.** Interesant de remarcat este faptul că, la această competiție, concurenții timișoreni au ocupat locurile I la toate cele trei clase : **Carol Bodocan — Nicolae Bodocan,** la clasa 600 cmc (pe Trabant) ; **Mihai Sever Vațianu — Cornel Țiț** la clasa 850—1 150 cmc (Dacia 1100) ; **Nicolae Vasilache — Mariana Vasilache** la clasa peste 1 500 cmc (Dacia 1 300). Primele trei locuri în clasamentul general au fost ocupate tot de concurenții timișoreni, primul echipaj fiind **Mihai Sever Vațianu — Cornel Țiț** (Dacia 1100). Din cele 15 echipe, primele trei s-au clasat **A.C.R. Timișoara, A.C.R. Satu Mare și A.C.R. Brad.**

T. CORNELIU, coresp.

LA HUNEDOARA, SERBĂRI DE ÎNCHIDERE A ANULUI SPORTIV ȘCOLAR

În două zile din această săptămînă, în localitățile județului Hunedoara — **Deva, Hunedoara, Brad, Orăștie, Petroșani, Lupeni, Vulcan, Petrila, Simeria și Calan** — au avut loc mari serbări sportive organizate cu prilejul încheierii anului sportiv școlar. Circa 35 000 de elevi — după ce au defilat pe străzi (cum se vede și din fotografia realizată la Deva de **Virgil Onoiu**) s-au îndreptat spre stadioane unde, constituiți în mari ansambluri, au oferit frumoase spectacole. În final ei s-au întrecut la diferite discipline : fotbal, volei, handbal, lupte, judo și atletism. **(M. FR.).**

Defilarea sportivă a școlarilor în Deva

● La Brașov, întreceri de șah, și tenis de masă — pe echipe — între pionierii din Ploiești, Iași și Brașov. În final, clasamentele pe echipe arătau astfel : **Ploiești,** Iași, Brașov (la șah), **Iași,** Brașov, Ploiești (la tenis de masă).

AR TREBUI, ÎN MEMORIA LUI JEAN CALCIANU...

Am citit în ziarul dv. despre marele automobilist român Jean Calcianu, am citit și o carte despre activitatea sa remarcabilă ca pionier al acestui sport în țara noastră. Nu știu dacă se cunoaște că el a murit, tragic — în urma unei explozii de cauciuc — pe șoseaua Găești — București exact în dreptul bornei km. 7 (plecînd dinspre Găești). Membrii familiei sale și prietenii, colegii de sport i-au făcut un monument... care însă a fost stricat de o macara care s-a ancorat de el pentru a scoate un tractor din șanț. **Oare nimeni să nu se preocupe de repararea monumentului acestui mare sportiv român ?**

Atena SCATON, Craiova

ȘTAFETA ISCUSINȚEI ȘI ÎNDEMÎNĂRII ÎN ADJUD

În lunca Siretului la Adjud, aproximativ 1 500 de școlari au participat la un interesant concurs. Echipaje formate din cîte 10 tineri aveau de trecut o serie de probe obligatorii cum ar fi : instalarea cortului, amenajarea terenului din jur ; orientarea pe teren cu busola ; o cursă de obstacole ; aruncarea greutății ; mers în echilibru ; tragere la țintă ; transmitere de mesaje cu ajutorul alfabetului Morse și al stegulețelor ș.a.

Ștafeta iscusinței și îndemînării în Adjud a fost un concurs foarte interesant, mult apreciat de elevi și pionieri. A învins echipajul **Șoimii Moldovei** (căpitanul echipajului pionierul **Duță Dandu** ; instructorul echipajului, prof. **N. Tuțuianu).**

Al. SÎRBU, coresp.

PRIMA PROMOȚIE A LICEULUI DE FOTBAL — BACĂU

Absolvenții Liceului de fotbal Bacău

Liceul de fotbal din Bacău a dat în această lună prima promoție de absolvenți. Cu acest prilej s-a făcut fotografia obișnuită în astfel de ocazii și pe care v-o prezentăm (realizată de **Dionisie Cercasov).** Cunoscutul tehnician de fotbal, profesorul **Constantin Anghelache,** are numai cuvinte de laudă la adresa elevilor săi și în special a lui **Florin Lunca** — șeful promoției, premiant din prima și pînă în a XII-a clasă —, **Teodor Botez** (ambii componenți ai lotului de tineret S.C. Bacău) și **Emil Nistreanu** pe care îi consideră drept jucători de mare perspectivă. De asemenea profesorul Anghelache ne-a spus că absolvenții **Gh. Chivorchian, Viorel Cătineanu, Al. Drăguloiu și Ion Sasu** pot face față cu succes în orice formație de divizia B.

Ilie IANCU, coresp. județean

LA BÎRLAD — COMPETIȚII ȘCOLARE DE FOTBAL

Fotbalul este îndrăgit la Bîrlad. Numai în această primăvară s-au încheiat două competiții importante : **campionatul de fotbal al școlilor generale** (înscrise 8 echipe ; s-a jucat tur-retur ; a învins **Școala generală nr. 6)** și **campionatul liceelor și școlilor profesionale** (după meciurile disputate, tur-retur, formația cîștigătoare a fost **cea a Liceului Al. Vlahuță).** Printre elevii remarcați în ambele competiții : **I. Dobre, G. Bujor, A. Naum, V. Bura, D. Minciună, V. Grămăticu, D. Mocanu, T. Sternat. (D. M. S.).**

LICEUL CENTRAL EXPERIMENTAL DE ATLETISM

CÎMPULUNG — JUDEȚUL ARGEȘ

EXAMEN DE ADMITERE ÎN CLASELE

a V-a, a VI-a, a VII și a VIII-a pentru anul școlar 1973/74

Examenul are loc la următoarele date :

— clasa a VIII-a	18—19 iunie
— clasa a VII-a	20—21 iunie
— clasa a V-a	26—27 iunie
— clasa a VI-a	28—29 iunie

Probele practice sînt următoarele :

a) — **obligatorii :** 60 m, săritura în lungime de pe loc ;
b) — **două probe la alegere din următoarele :** aruncarea mingii de oină la distanță, săritura în lungime cu elan și o alergare de semifond.

Înscrierile se fac la secretariatul liceului pînă în dimineața începerii probelor (orele 9,00) — pentru care se completează o cerere tip (aflată la secretariat) și se depune o copie de pe certificatul de naștere (pe care o legalizează secretariatul liceului după original).

Elevii claselor V—VIII sînt pregătiți la obiectele de cultură generală și atletism pentru a putea susține în cele mai bune condițiuni examenul de admitere în anul I la liceul nostru.

PE TOATĂ DURATA ȘCOLARIZĂRII, SE ACORDĂ INTERNAT CU MASA GRATUITĂ.

Informații suplimentare la secretariatul liceului, telefon 11638, zilnic între orele 7,00—15,00.

80.000 DE COPII AU ALERGAT ȘI AU SĂRIT

MARELE TRIAL ATLETIC AL ELEVILOR BUCUREȘTENI ȘI-A DEMONSTRAT DIN PLIN UTILITATEA

Unul din zecile de starturi în proba de alergări...
Foto: B. VASILE

...Larmă juvenilă pe stadionul Tineretului. Niciodată, parcă, bătrîna arenă de lingă Arcul de Triumf, leagăn al sportului bucureștean, nu și-a meritat mai bine numele, n-a fost stăpînită atît de total de tinerețe ca în dimineața de ieri.

Am încercat, apelînd la ajutorul organizatorilor, să estimăm, cu o aproximație destul de largă, numărul copiilor participanți la etapa finală a acțiunii de testare a capacităților fizice inițiată de Consiliul Municipal București pentru Educație Fizică și Sport, în colaborare cu Inspectoratul școlar al municipiului. Încercare zadarnică și, la urmei urmei, inutilă, pentru că de prea multe ori cifrele se substituie ideii...

Or, în cazul de față, ideea este de lăudat, chiar dacă materializarea ei poate suporta discuții contradictorii, chiar dacă altădată, în altă parte — în vacanța de primăvară, la Cîmpulung Muscel — ea ne-a părut mai bine concretizată.

În ce a constat, de fapt, acțiunea al cărei promotor a fost C.M.B.E.F.S.? Într-o testare a capacităților fizice și a aptitudinilor pentru atletism a tuturor elevilor din clasele I—VIII din București. Au fost alese cîteva probe simple — alergare de viteză, săritura în lungime, alergare de rezistență —, s-au stabilit baremuri corespunzătoare unui nivel mediu de dezvoltare la vîrstele respective și întreaga populație școlară a Capitalei între 7—14 ani a fost supusă acestui poliatlon simplu. Cei mai „răsăriți" din 80 000 (!) au participat miercuri pe mai multe stadioane bucureștene la o altă selecție, a cărei „cremă" am urmărit-o ieri dimineață pe stadionul Tineretului.

Ce virtuți găsim acestei acțiuni? În primul rînd aceea de a răscoli toate școlile generale din București, dîndu-se posibilitatea specialiștilor în atletism de a vedea toți copiii între 7—14 ani din București. Pentru că — și aici găsim un mare merit în în modul de a concepe uriașul trial — în toate școlile trecerea probelor de control s-a făcut sub supravegherea profesorilor de la Școala sportivă de atletism, de la Clubul sportiv școlar, a antrenorilor de la Metalul, Steaua și de la celelalte cluburi cu secții de atletism din București. S-a realizat, în acest fel, pe lîngă o testare a posibilităților elevilor din clasele amintite și o selecție. Au fost văzuți de cadre de specialitate copii care n-ar fi venit — poate — altfel pe stadion, sau ar fi venit mai tîrziu sau, prea tîrziu... Și ce importanță are astăzi momentul în care un viitor performer începe practicarea sportului!

Sîntem convinși, laolaltă cu toți cei care au inițiat și au participat la această acțiune — că ieri nu s-a pus capăt „trialului", ci că el abia a început și va deveni, chiar de la toamnă, o obișnuință.

Vladimir MORARU

Agenda

ACTIVITĂȚII SPORTIVE DE MASĂ

BACĂU: Preparative speciale pentru finalele Tetratlonului atletic pionierese

În zilele de 23 și 24 iunie, municipiul Bacău va fi gazda finalelor republicane ale Tetratlonului atletic pionieresc, competiție care va angaja primele 12 echipe din țară (atît la băieți cît și la fete), în ordinea punctajului realizat. În vederea acestui eveniment, organele sportive locale, inspectoratul școlar și cele ale organizației pionierilor au luat o serie de măsuri vizînd crearea unor condiții optime de desfășurare a întrecerilor — popularizare, cadru organizatoric etc. Vom reveni cu amănunte.

BUCUREȘTI. Întreceri polisportive

La Liceul nr. 39 din Capitală a avut loc o frumoasă serbare sportivă prilejuită de închiderea activității sportive pe acest an școlar. Cu acest prilej, peste 350 de elevi și eleve au luat parte la întreceri de fotbal, handbal, baschet și atletism. De asemenea a fost programat și un simultan de șah susținut de maestrul sportului Wolfgang Ott. De remarcat evoluția reprezentanților anilor I A (volei fete), I E (volei băieți), III B (handbal băieți), III E (fotbal) și I A (baschet fete). La reușita întrecerilor, o contribuție importantă și-au adus profesoara de educație fizică Maria Vig precum și conducerea liceului (director, prof. D. Dudian)

MUNICIPIUL GH. GHEORGHIU-DEJ Reușit spectacol sportiv

Pe stadionul municipal din localitate a avut loc un frumos spectacol sportiv urmărit de aproape 5 000 de spectatori.

Spectacolul a fost alcătuit din reprize de gimnastică susținute de copii preșcolari, de reprezentanți ai școlilor generale nr. 1, 5, 9 și 10 și ai Liceelor nr. 1 și 2. De asemenea au fost prezente cu un frumos program de gimnastică modernă, reprezentantele liceului cu profil. (Gh. GRUNZU, coresp.).

CONCURS DE ORIENTARE PENTRU ELEVII DIN SECTORUL 8 AL CAPITALEI

În vederea popularizării orientării turistice în rîndul elevilor din școlile generale, profesionale și liceele sectorului 8 din Capitală, A.S. Dacia cu sprijinul consiliului de educație fizică și sport al respectivului sector a organizat, în pădurea Băneasa, un concurs la care au participat numeroși copii și tineri. S-au impus cu acest prilej elevii școlii generale nr. 181 și ai liceului Ion Creangă (la categoria copii) precum și o serie de tineri ce urmează școli profesionale de specialitate și fac practică la Întreprinderea textilă Dacia.

REZULTATE TEHNICE. — cat. copii — fete: 1. Ortansa Anghel-Mariana Stoica (șc. g-rală 181); 2. Georgeta Meteș — Valeria Danciu (Lic. I. Creangă); băieți: 1. Gh. Bogdăniță — E. Șerban (Șc. g-rală 181); 2. Gh. Dobre — C. Dinu (Șc. g-rală 181); 3. I. Florian — V. Dumitrache (Șc. g-rală 181). cat. tineret-fete: 1—2. Maria Nicu — Geta Teodorescu (Dacia) și Florica Hogigideanu — Manuela Burlacu (Dacia); 3. Florica Nae, Ioana Stroie și Viorica Șerban (Dacia); băieți: 1. V. Iosub — D. Olteanu (Dacia); 2. C. Radu — R. Mertesz (Dacia); senioare: 1. Ecaterina Baicu (Dacia), 2. Geta Țicleanu (Dacia), 3. Elisabeta Țicleanu (Lic. I. Creangă); seniori: 1. A. Achim (Dacia); 2. I. Damian (ISPA); 3. M. Albotă (Sănătatea).

G. POPA-coresp.

EXEMPLUL „DÎMBOVIȚEI"

(Urmare din pag 1)

structiilor de mașini (I.C.T.C.M.), unde — conducerea institutului (director general, ing. dr. Ioan Roman) caută soluții pentru introducerea grabnică a acestei activități. Organele sindicale (președinte, ing. Aurel Rădoi) și sportive (președinte, Ștefan Patulea) manifestă tot interesul pentru ca gimnastica la locul de muncă să debuteze cu frumoase rezultate, să se înscrie ca o activitate îmbrățișată din convingere de toți salariații. Paralel, organele sportive și cele sindicale sînt preocupate de recrutarea și școlarizarea unor instructori, meniți să conducă exercițiile, pe sectoare de producție.

Într-un stadiu destul de avansat se află și cei de la Uzina „Autobuzul". Deși termenul de introducere a gimnasticii la locul de muncă este de 30 octombrie, totuși factorii cu răspundere din uzină caută soluții pentru urgentarea acțiunii, în ideea transpunerii ei în viață încă din a doua jumătate a lunii iulie. În vederea reușitei, consiliul asociației sportive (președinte, Constantin Grigoriu) și comitetul sindical (președinte, Mircea Constantinescu) selecționează instructori, pe ateliere și secții de producție și caută în același timp — împreună cu conducerea uzinei și comitetul de partid — să asigure un cadru organizatoric adecvat. Gimnastica la locul de muncă trebuie să îmbrace de la început un caracter concret. Primele „zone" în care se va introduce acțiunea vor fi cele tehnico-administrative.

★

Cu alte cuvinte, în sectorul 5 preocupări pentru introducerea gimnasticii la locul de muncă există. Consiliul pentru educație fizică și sport al acestui sector (primvicepreședinte, Gheorghe Dumitru) urmărește cu atenție operațiunea, în toate fazele ei, dîndu-și avizul de start numai atunci cînd apreciază că sînt condiții optime de materializare a acestei utile inițiative. Și, bineînțeles, acordă tot sprijinul tehnic necesar.

fotbal

ORAȘELE GAZDĂ ALE SFERTURILOR DE FINALĂ DIN „CUPA ROMÂNIEI"

Comisia centrală de competiții și disciplină a F.R. Fotbal a stabilit aseară orașele în care se vor disputa sferturile de finală ale „Cupei României", deoarece, cluburile respective n-au ajuns la un acord, cu excepția meciului Constructorul Galați — Sport Club Bacău, care se va disputa în BUCUREȘTI, în ziua de 23 iunie.

Celelalte trei partide vor avea loc — în ziua de 24 iunie, ora 17, în orașele:

- CĂLĂRAȘI: Metalul București — Petrolul Ploiești
- PLOIEȘTI: Chimia Rm. Vîlcea — F. C. Argeș
- BRAȘOV: „U" Cluj — Steaua

FINALUL CAMPIONATULUI

(Urmare din pag 1)

suporterul oltean a fost încercat de multe și nedorite emoții, cunoscînd, cu tranzistorul la ureche, că în timp ce rivalii conduceau pe tabelă, la Cluj, craiovenii erau ținuți, acasă, în șah de elevii lui Reinhardt. Pe moment, suporterii Universității, avînd proaspătă în memorie „lecția brașoveană" s-au temut de o reeditare a insuccesului, pe același gazon, pînă cînd a căzut, salvator, golul prim al lui Oblemenco. Atunci, ni se spune, „stadionul Central", înțesat și de astă dată de lume, a erupt în stilul vulcanicului „San Paolo" din apropierea... Vezuviului, în zilele cînd tifosii napolitani sînt puși și ei la grea încercare. Apoi, la 1—0, Oblemenco, descătușat și el de emoții, a înscris și cel de al doilea gol — un gol spectaculos, din voleu, de la 25 de metri, la vinclu — consfințind victoria gazdelor.

Cu acest al 19-lea gol, la un punct de baremul instituit, Oblemenco s-a distanțat serios de urmăritori (Dumitrache, Roznai, Pescaru — cu 13 goluri), îndreptîndu-se, sigur, spre cel de al patrulea titlu de golgeter al țării.

Obținută în deplasare, într-un joc de mare miză pentru ambele combatante, victoria dinamoviștilor bucureșteni (singurul rezultat favorabil al unei formații oaspete în întreaga etapă) îi relansează, puternic, pe aceștia, mai ales moralmente, în lupta pentru șefie.

La Cluj, contraatacurile echipei lui Nelu Nunweiller au funcționat și de astă-dată cum scrie la carte și, la 2—0, cînd localnicii au căzut și din punctul de vedere al rezistenței nervoase, n-a mai fost decît o problemă de scor.

Acum, cu acest 5—1, fixat pe tabelă, Dinamo și-a refăcut simțitor golaverajul, element care ar putea să decidă pe cîștigător.

Așadar, cui îi va reveni, finalmente, locul I?

Abținîndu-ne de la hazardantele pronosticuri, vă lăsăm pe dumneavoastră, stimați cititori să apreciați, furnizîndu-vă, ca element ajutător, programul rundului de miercurea viitoare: la Craiova, UNIVERSITATEA — C.F.R. Cluj, la Constanța: F.C. — DINAMO.

★

Majoritatea echipelor situate la periferia clasamentului au depus, miercuri, toate eforturile în scopul de a se îndepărta, prin propriile forțe, de locurile 15—16: RAPID a luptat pînă în ultimele minute pentru a obține măcar o remiză la Tg. Mureș, U.T.A. a refăcut, în repriza a doua, un handicap de două goluri ce părea irecuperabil. F.C. CONSTANȚA a materializat avantajul terenului propriu într-o victorie (în dauna Jiului), care acum o scutește de orice emoții, avînd în vedere golaverajul pozitiv al echipei de pe malul mării.

Chiar și SPORTUL STUDENȚESC, pe care toată lumea o credea țintuită pe ultimul loc și-a părăsit, grație succesului obținut în partida cu Petrolul, o poziție deținută de la 15 octombrie!

Va fi capabilă echiipa lui Gheorghe Ola de un salt și mai mare după cele două etape care urmează? Lăsîndu-l pe cititor să se descurce la labirintul calculelor cu programul ultimelor două etape pentru echipele teoretic amenințate, să reînnoim, în încheierea acestor rînduri, o invitație adresată divizionarelor A și cu alte prilejuri: o invitație la evoluții corecte, la o angajare cinstită, care să stabilească ea singură ierarhia finală în prima divizie a țării.

Exemple recente, prilejuite de desfășurarea ultimelor etape, vin să arate că spiritul fair-play-ului n-a fost respectat pretutindeni, că anumiți jucători, refuzînd să se integreze în acest climat de fair-play, s-au situat singuri în afara echipelor!

Duel Marin Florin — Varodi în careul feroviarilor bucureșteni. A cîștigat fundașul giuleștean, înlăturînd pericolul de la poarta apărată de Răducanu. Fază din meciul A.S.A. — Rapid Foto: Șt. HARKO — Tg. Mureș

ARBITRAJUL, CU SURPRIZELE LUI PLĂCUTE ȘI NEPLĂCUTE

dintre sute de rapoarte

Cele 16 meciuri ale ultimelor două etape de campionat oferă, cum este și normal, multe observații de ordin tehnic și disciplinar, cuprinse, de altfel, în rapoartele observatorilor federali și în foile de arbitraj. În rîndurile de față, ne ocupăm de cele mai semnificative dintre ele, de cele care se referă la meciuri cu desfășurări, rezultate sau arbitraje asupra cărora s-a oprit în mod deosebit atenția iubitorilor de fotbal.

Iată, de pildă, că publicul constănțean, criticat pentru atitudinea pe care a avut-o cu prilejul meciului F.C. Constanța — Sportul studențesc, a ținut, parcă, să se reabiliteze, dovedind — așa cum arată arbitrul Gheorghe Limona — „o sportivitate exemplară", la jocul de miercuri, dintre F.C. Constanța și Jiul. Evident, cele două meciuri n-au avut aceeași istorie, miercuri, desfășurarea jocului aducînd mai mult calm în tribune. Dar, nu poate fi ignorat nici rolul arbitrajelor în amplificarea sau, dimpotrivă, în micșorarea tensiunii, a limitării ei la cote, ca să le spunem așa, acceptabile. Adevărul nu trebuie căutat numai într-o singură direcție, a aportului publicului la realizarea unui arbitraj, ci și în cealaltă direcție, a efectelor — bune sau rele — pe care le poate avea arbitrajul asupra atitudinii spectatorilor, oricît de pătimași ar fi unii dintre ei.

Ne bucură, de aceea — și s-au văzut și urmările — că la o serie de meciuri pline de răspunderi pentru echipele respective și pentru arbitri, conducătorii jocurilor s-au achitat ireproșabil de sarcinile lor. Astfel, arbitrajul lui Mircea Rotaru, în meciul de mare cumpănă dintre Universitatea Craiova și C.S.M. Reșița, este notat cu 10, de către Ion Marinescu, secretarul Comisiei de competiții și disciplină. În schimb, iată că un arbitru cu o îndelungată și pozitivă activitate, cum este Constantin Petrea, are o prestație necorespunzătoare în meciul Rapid — Sportul studențesc, dezavantajînd, pe rînd, ambele echipe. Observatorul federal, Robert Cosmoc, notînd arbitrajul cu 7, arată că, în acest joc, C. Petrea „a fost departe de fazele jocului, din care cauză n-a putut aprecia bine faulturile sau situațiile de ofsaid". Dar, cum arbitrul C. Petrea este apreciat pentru buna sa condiție fizică, pentru mișcarea sa în teren, este cazul să spunem că și Colegiul central al arbitrilor are partea lui de vină, prin delegarea lui C. Petrea, deși se știa că acesta, prezent la Turneul U.E.F.A. pentru juniori, nu avea timpul necesar de odihnă.

Și arbitrul brașovean C. Ghiță s-a aflat deseori departe de fază, motiv pentru care, socotește observatorul federal Ion Voica a sancționat hențul lui Smarandache, în partida Steaua — U.T.A., cu o lovitură de la 16 metri, și nu cu o lovitură de la 11 metri.

Citind rapoartele de observare și foile de arbitraj, credem că nu am greșit dacă ne-am oprit și la unele aprecieri la adresa antrenorilor, dat fiind rolul de educatori al acestora, de dascăli ai jucătorilor. Și iată o referire la doi antrenori care poartă același nume: C. Rădulescu. Cel de la C.F.R. Cluj și cel de la Sport Club Bacău. Numai că, în timp ce observatorul Mircea Sămăreanu, laudă atitudinea primului, care n-a ezitat, la pauză, să-l scoată pe Gadja din poartă, drept sancțiune pentru o atitudine nesportivă a acestuia față de unul din arbitrii de linie, cel de al doilea, în ciuda repetatelor atrageri de atenție ce i s-au făcut, continuă să-și descarce nervii asupra adversarilor, ca și asupra propriilor jucători, așa cum ne informează N. Petriceanu, arbitrul partidei C.F.R. Cluj — Sport Club Bacău.

Și fiind vorba de antrenori cu același nume, s-ar putea ajunge și la nedorite confuzii. Cum este mai greu pentru cel de la Bacău să-și schimbe numele, să aleagă el soluția mai ușoară, schimbîndu-și atitudinea...

Jack BERARIU

ÎN OBIECTIV — DIVIZIA C

- Luptă pasionantă pentru șefia seriilor a II-a și a VII-a
- Victoria Carei are un golaveraj puțin obișnuit: 86—18!
- Sancțiuni severe împotriva echipei Unirea Dej

Duminică se dispută ultima etapă a campionatului Diviziei C, competiție care a reunit într-o dispută interesantă — urmărită cu pasiune, săptămînă de săptămînă, de către zeci și zeci de mii de iubitori ai fotbalului — 168 de formații grupate în 12 serii. În cele 25 de etape disputate pînă acum, echipele s-au străduit să aibă o comportare cît mai bună, să ofere inimoșilor lor suporteri meciuri atractive. Unele au reușit să atingă acest deziderat, altele mai puțin. Majoritatea competitoarelor au însă meritul că au privit competiția cu multă seriozitate și au reușit, în limitele posibilităților tehnice ale jucătorilor lor, să aibă o evoluție mulțumitoare.

Fiecare dintre cele 12 serii are cîteva echipe care se detașează de restul divizionarelor prin buna lor comportare și care, de la începutul turului, erau într-o pasionantă luptă pentru șefia seriei. În unele dintre serii, poziția liderului s-a definitivat cu multe etape înaintea finișului, ca de pildă, în cea de a V-a — Celuloza Călărași, a VIII-a — Mureșul Deva și a XII-a — Tractorul Brașov care au făcut, se poate spune, o cursă solitară, neavînd amenințat aproape de loc în retur locul I pe care-l ocupau în clasamente. După ultima etapă, celor șase virtuale cîștigătoare de serii li s-a mai adăugat încă o echipă, Victoria Carei, cea care are cel mai bun golaveraj din tot campionatul: 86—18! În rest, capii de serii vor fi deciși în ultima etapă.

Cele mai pasionante întreceri sînt acum în seriile a II-a, între Viitorul Vaslui și Petrolul Moinești (ambele cu cîte 35 p) și a VII-a, între Minerul Motru și Vulturii Textila Lugoj (fiecare cu cîte 36 p.). Interesant este că toate aceste patru formații joacă duminică pe teren propriu, unde, teoretic, nu pot pierde, deci va hotărî golaverajul, care este favorabil, la ora actuală, echipelor Viitorul (+5 goluri față de Petrolul) și Minerul (+6 față de Vulturii). În două dintre serii, actualele fruntașe au cîte un punct avans (seria a III-a Metalul Mija — Caraimanul Bușteni 34—33 p.; în seria a XI-a Gaz metan Mediaș — Textila Odorhei 39—38 p), iar în seria a IX-a Arieșul Turda conduce cu două puncte față de principala urmăritoare, Industria sîrmei Cîmpia Turzii și, în ultimul joc, pe teren propriu, va întîlni pe ultima clasată în serie, pe Tehnofrig Cluj, ceea ce pledează în favoarea Arieșului...

Această ultimă etapă a campionatului este deosebit de disputată și în subsolul clasamentelor. În mai toate cele 12 serii se vor definitiva ocupantele locurilor 13, căci ultima poziție s-a lămurit după etapa trecută. Formațiile aflate după etapa a XXV-a pe locurile 14 nu mai pot evita retrogradarea.

★

Nici această penultimă etapă nu a fost scutită de atitudinile de nesportivitate ale unor echipe, ale unor jucători. Astfel, unul dintre meciurile „cheie", cel de la Bacău, dintre Letea și Viitorul Vaslui, s-a întrerupt în min. 87 întrucît gazdele au refuzat să reia jocul pe motiv că arbitrul întîlnirii, T. Trofin (Galați) a validat echipei oaspete un gol înscris din ofsaid. După părerea observatorului federal, V. Vasiliu, Viitorul a marcat din ofsaid, infracțiune semnalizată, de altfel, de către tușierul aflat pe fază. Dar, de la o greșeală de arbitraj și pînă la a te retrage din joc este o cale lungă... Arbitrul de centru motivează acordarea golului pe motiv că jucătorul în cauză ar fi fost în ofsaid pasiv. De altfel, jocul a decurs într-o mare tensiune nervoasă, arbitrul a dat trei avertismente pînă la faza care a dus la întreruperea meciului — au primit „cartonașe galbene" Firici (Letea) și Costăchescu (Viitorul) pentru proteste repetate și Grigore (V) pentru atac periculos.

Din nou au fost eliminați o serie de jucători de pe teren; printre aceștia se numără Tudor și Dima (Cimentul Medgidia) pentru lovirea arbitrului, respectiv, injurii, Grigora (Azotul Slobozia), pentru lovirea intenționată a adversarului și Turcan (Dacia Pitești) pentru injurii la adresa unuia dintre arbitrii de linie.

★

Pentru infracțiunile din etapa a XXIV-a — în care au „excelat" componenții formației Unirea Dej — F.R.F. a dictat numeroase sancțiuni: jucătorul V. Pop (Unirea Dej) a fost suspendat pe timp de un an pentru lovirea arbitrului și atitudine ireverențioasă față de comisia de disciplină a federației; un alt jucător din Dej, Costileanu, a primit două etape suspendare, iar asociației Unirea i s-a ridicat dreptul de a juca pe arena proprie o etapă și secția a fost avertizată pentru gravele lipsuri manifestate în organizare. Pentru patru etape a fost trimis pe tușă J. Kelemen (Lacul Ursu Sovata) care și-a lovit intenționat adversarul; cu suspendări pe cîte două etape au mai fost sancționați jucătorii Szilagyi (Someșul Satu Mare) și Cocancea (Viitorul Brăila) pentru aceeași infracțiune.

Sancțiuni severe, dar pe deplin justificate.

T. RABȘAN

„PROGRAMUL LOTO-PRONOSPORT", LA AL 1000-LEA NUMĂR

Numărul de săptămîna aceasta al „Programului Loto-Pronosport" a fost al 1 000-lea, marcînd 20 de ani de apariție regulată, săptămînală. Un număr jubiliar, deci, care, dezvăluind vîrsta respectabilă a acestei publicații, arată că ea a găsit un larg ecou în rîndurile iubitorilor de fotbal, ale sutelor de mii de pasionați ai pronosticurilor aducătoare de atîtea ori de premii substanțiale.

De altfel, „Programul Loto-Pronosport", îmbunătățindu-și mereu conținutul, s-a dovedit de-a lungul anilor un factor de popularizare a activității sportive și de informare a simpatizanților sportului cu o serie de date pe cît de precise, pe atît de bogate și de interesante.

Cu prilejul apariției numărului 1 000, felicitînd colectivul care lucrează cu migală, pentru așteptata întîlnire săptămînală cu cititorii, pentru stringerea de date și o informare multilaterală, urăm „Programului Loto - Pronosport" succes și viață lungă!

CÎTEVA CHIPURI DE OAMENI

TELECRONICA

Fiindcă nimeni nu știe încă ce va fi și cum va fi, fiindcă plutim încă în acel dulce necunoscut care se cheamă tensiunea unui campionat de fotbal și fiindcă eu unul nu sînt dispus să fac cu ochiul deștept celor ce-mi fac cu ochiul strîmb că o zbîrcesc săptămînal cu Progresul, fiindcă eu cred că stăm ceva mai slab în sportul velelor și mult mai bine la popice și, deci, n-are nici un rost să-mi fac capul minge de ping-pong, fiindcă toate acestea la un loc fac cît un boloboc de vorbă — să mi se permită să mă gîndesc o clipită la ce-a fost sîmbătă la Roma, unde Brazilia a fost biruită de italieni, mare, mare eveniment intercontinental despre care nu pot spune decît că abia aștept să văd Brazilia — R.F.G., mîine noapte! („Să-l vedem integral și la orice oră" — îmi scrie într-o urgentă carte poștală Adrian Donovici, din Băilești).

Dar pînă atunci nu pot să nu îmi reamintesc de „europenele" de box de la Belgrad. Mi-au rămas de acolo — cu ajutorul tehnic și tactic al lui Paul Ochialbi — cîteva chipuri, în primul rînd chipuri, capete, căci mai ales și prea mult s-a căutat acolo capul și figura. Cuțov „m-a lovit" în plin atunci cînd la intonarea imnului nostru a stat cu capul în jos, ștergîndu-și ochii de lacrimi.

Nu fac pe nebunul, nu vă ofer bomboane fondante — cred cu toată seriozitatea că la forța cruntă și necesară a unui campion de box, azi, trebuie să existe, pentru a se echilibra, și o anume capacitate de a se înduioșa și simți, după meci. Prea mulți oameni deștepți își închipuie că au dreptate văzînd în box doar sîngele și knockout-ul. Ca om care am fost cîndva coleg de bancă cu Titi Dumitrescu, am protestat cu toată vehemența la această viziune profund schematică. La care mi s-a răspuns că „nu toți sînt Titi Dumitrescu"... Ceea ce așa și e — și de aceea mai sînt atîtea de făcut, pentru a-i învăța pe acești băieți plini de forță ce înseamnă arta apărării. Chiar Cuțov a primit prea multe, ca să nu mai spun cît m-a durut soarta lui Paul Dobrescu, plecat la bătaie cu un „tigru" ca Beneș, posesor și al unei impertinențe provocatoare care m-a scos din sărite, dar n-aveam ce-i face, nici eu, nici Dobrescu, nici chiar Kamenev care poseda ceva în pumnul lui. Însă Năstac mi s-a părut eroic, patetic și admirabil în ambiția lui — și n-aș vrea să fie, alături de Pometcu, „uitatul" acestor finale.

Aș mai adăuga la acest capitol de „chipuri" pe cel al lui Oblemenco, la Ploiești, după ratarea penalty-ului, al lui Mihai Ionescu, al lui Sameș, chipuri de o mare expresivitate a omeniei sportive, surprinse atît de bine de „camerele" lui Roger Georgescu, încît citind a doua zi că meciul a fost slăbuț, iar alții făcîndu-mi cu ochiul nu știu ce, am rămas sincer mirat. Într-atît mă magnetizase Oblemenco... La capitolul „glasuri" — unul de reală emoție: acela al crainicului care ne-a cerut iertare pentru grava confuzie făptuită mai de mult, asigurîndu-ne că în acea noapte n-a dormit de supărare... M-am simțit bine și mîndru pentru meseria noastră de mari și scrupuloși sentimentaliști!

BELPHEGOR

OBSERVATORI ROMÂNI LA MECIUL R.F.G. — BRAZILIA

Sîmbătă, în cadrul turneului pe care îl întreprinde în Europa, echipa Braziliei, campioană mondială, joacă cu campioana europeană, selecționata R.F. Germania.

Această partidă de mare atracție va fi urmărită și de antrenorii echipei noastre naționale, Valentin Stănescu și Robert Cosmoc.

CLASAMENTUL CAMPIONATULUI ECHIPELOR DE TINERET — REZERVE

1. PETROLUL	28	14	8	6	49-24	36
2. Dinamo	28	14	6	8	47-30	34
3. Steaua	28	14	5	9	56-31	33
4. „U" Cluj	28	15	3	10	47-31	33
5. F.C. Constanța	28	13	4	11	44-37	30
6. U.T.A.	28	12	5	11	26-23	29
7. Steagul roșu	28	12	4	12	29-28	28
8. Univ. Craiova	28	13	2	13	43-43	28
9. C.S.M. Reșița	28	11	6	11	38-44	28
10. Sp. studențesc	28	10	7	11	36-47	27
11. F.C. Argeș	28	10	6	12	29-33	26
12. A.S.A. Tg. Mureș	28	9	6	13	34-51	24
13. Rapid	28	9	5	14	29-41	23
14. Jiul	28	10	3	15	29-43	23
15. Sport Club Bacău	28	11	1	16	40-58	23
16. C.F.R. Cluj	28	8	5	15	30-48	21

PE MICUL ECRAN

În zilele care urmează fotbalul va fi reprezentat pe micul ecran de următoarele transmisiuni directe sau înregistrări:

MÎINE, ORA 22,30: R. F. Germania — Brazilia (înregistrare).

MIERCURI, ORA 17,30: transmisiuni directe, alternative, de la două dintre meciurile Diviziei A.

SÎMBĂTĂ, 23 IUNIE, ORA 22,50: U.R.S.S. — Brazilia (înregistrare).

SELECȚIE PENTRU COPII LA RAPID

Clubul Rapid București organizează în perioada 18—23 iunie o selecție pentru centrul de copii, la fotbal. Pot participa copii născuți între anii 1959—1963.

Selecția va avea loc la stadionul Giulești, între orele 9—11. Copiii trebuie să vină cu echipamentul lor (tricouri, chiloți, tenisi).

CLASĂ DE FOTBAL LA LICEUL DIN SINAIA

O frumoasă inițiativă a Liceului „George Enescu" din Sinaia: înființarea unei clase mixte speciale cu profil de fotbal și săniuțe. Înscrierile pentru examenul de admitere în anul I se primesc pînă la data de 19 iunie. De la secretariatul liceului am fost rugați să inserăm în coloanele ziarului și telefonul 11185, la care se pot obține informații suplimentare.

Participarea se face pe bilete de 5 lei

REȚINEȚI! FIECARE BILET POATE OBȚINE PREMII CUMULATE. MAI MULTE BILETE, MAI MULTE ȘANSE DE CÎȘTIG!

sportul în lume

BERLIN: OLIMPIA CATARAMĂ — LOCUL II

În concursul internațional atletic de la Berlin, proba de aruncare a discului a fost cîștigată de Hinzmann (R. D. Germană) — 59,74 m, **urmată de românca Olimpia Cataramă — 57,58 m.** Proba de săritură în înălțime bărbați a revenit lui Gavrilov (U.R.S.S.) — 2,18 m. Sprinterul cubanez Leonard a cîștigat cursa de 100 m plat, în 10,5 sec.

ÎNTÎLNIRI INTERNAȚIONALE ALE RUGBYȘTILOR ROMÂNI

Franța — România la Valence (1973)

Federația franceză de rugby a stabilit ca întîlnirea internațională dintre echipele Franței și României să aibă loc la 11 noiembrie, în orașul Valence. Jocul dintre selecționata Armatei franceze și echipa Steaua București se va desfășura la Bourges, în prima săptămînă a lunii mai 1974. În calendarul federației franceze mai figurează și o întîlnire dintre echipele de tineret ale Franței și României. Nu a fost încă stabilită data acestui meci.

★

Printr-o știre primită prin telex de la Madrid se confirmă data meciului de rugby România — Spania : 5 mai 1974 la București. Meciul va avea un caracter oficial, urmînd să se dispute în cadrul ediției 1973—1974 a Campionatului european F.I.R.A.

România — Spania la București (1974)

SURPRIZE ÎN TURNEELE DE TENIS

J. Newcombe eliminat în turul doi, la Hamburg

HAMBURG. — În turul doi al campionatelor internaționale de tenis ale R.F. Germania, jucătorul cehoslovac Jiri Hrebec l-a învins cu 6—2, 6—4 pe Ion Țiriac (România). J. Alexander (Australia) l-a eliminat cu 6—4, 6—4 pe Peter Szoeke (Ungaria). În formă deosebită, Paul Gerken (S.U.A.) a obținut o surprinzătoare victorie cu 6—2, 3—6, 6—3, 6—7, 15—13 în fața cunoscutului campion australian John Newcombe. Alte rezultate înregistrate : Meiler (R.F.G.) — Mandarino (Brazilia) 6—4, 6—3 ; Fassbender (R.F.G.) — Seewagen (S.U.A.) 3—6, 6—4, 6—2 ; Solomon (S.U.A.) — Case (Australia) 6—4, 6—4 ; Mulligan (Italia) — Kamiwazumi (Japonia) 7—6, 6—4 ; Fillol (Chile) — Pohmann (R.F.G.) 6—3, 6—2.

BECKENHAM. — Campionul sovietic Metreveli a dispus cu 6—3, 6—2 de englezul Sivuter, iar francezul Caujolle l-a eliminat cu 6—4, 6—3 pe Curtis (Anglia). Tînărul jucător suedez B. Borg a obținut o nouă victorie, eliminîndu-l cu 6—2, 6—2 pe O. Parun (Noua Zeelandă). Australianul Durham a repurtat o neașteptată victorie, cu 6—3, 6—4, în fața francezului Chanfreau.

NOTTINGHAM. — În ziua a treia, americanul Tom Gorman a dispus cu 6—3, 8—9, 6—4 de Pat Cramer (R.S.A.) Erik Van Dillen (S.U.A.) a cîștigat cu 6—2, 6—4 meciul cu australianul John Cooper, iar englezul M. Cox l-a eliminat cu 1—6, 8—6, 6—1 pe R. Moore (R.S.A.) Alte rezultate mai importante : Mc Millan (R.S.A.) — Lloyd (Anglia) 6—4, 6—3, 6—4 : Connors (S.U.A.) — Gotffried (S.U.A.) 6—4, 6—2.

ATLEȚII AMERICANI PLEACĂ ÎN TURNEU

Reprezentativa de atletism a S.U.A. își va începe turneul estival cu întîlnirea împotriva selecționatei R. F. Germania, la 11—12 iulie, pe stadionul olimpic din München. După aceasta, atleții americani se vor deplasa la Florența, unde între 15 și 17 iulie vor întîlni reprezentativa Italiei. După aceste întîlniri va urma o pauză de o săptămînă, iar apoi deplasarea în Uniunea Sovietică, în zilele de 24 și 25 iulie urmînd să aibă loc, la Moscova, obișnuita confruntare anuală dintre atleții sovietici și cei americani.

Turneul atleților de dincolo de Ocean va lua sfîrșit în Senegal, unde la 5 august, în orașul Dakkar, ei urmează să dea replica reprezentanților atletismului din această țară africană.

IN „INTERZONALUL" DE ȘAH

KORCINOI L-A ÎNVINS PE LARSEN!

LENINGRAD, 14 (Agerpres). — După consumarea a 8 runde, în turneul interzonal de șah, pe primul loc al clasamentului a trecut marele maestru american Robert Byrne cu 6½ puncte, urmat de Viktor Korcinoi (U.R.S.S.) 6 puncte și o partidă întreruptă, Larsen (Danemarca) și Karpov (U.R.S.S.) 5½ puncte, Gligorici (Iugoslavia) 5 puncte, Kuzmin (U.R.S.S.) 4½ puncte, Radulov (Bulgaria) 4 (1) puncte, Hübner (R.F.G.) 3½ (1) puncte etc.

Partida centrală a rundei a 8-a s-a disputat între marii maeștri Bent Larsen și Viktor Korcinoi. Într-o variantă a deschiderii engleze, Korcinoi a obținut victoria la mutarea a 44-a. Noul lider al clasamentului, Byrne, a cîștigat în 41 de mutări la Tukmakov, în timp ce Gligorici l-a învins pe Estevas. A fost consemnată remiza în partidele Quinteros—Talmanov și Cuellar — Kuzmin. Din cauza îmbolnăvirii fostului campion mondial, Mihail Tal, partida acestuia cu Karpov a fost amînată.

★

După două runde, în turneul internațional de șah de la Hilversum (Olanda) conduc Laszlo Szabo (Ungaria) și compatriotul său Gyula Sax cu cîte 1½ puncte fiecare, urmați de Liubojevici (Iugoslavia), Polugaevski (U.R.S.S.) și Anderson (Suedia) — 1 punct. În runda a doua, Polugaevski l-a învins pe marele maestru iugoslav Ivkov. Partidele Sax — Szabo și Anderson — Liubojevici s-au terminat remiză.

UN NOU MECI FISCHER — SPASSKI?

— DECLARAȚIILE FOSTULUI CAMPION MONDIAL —

MÜNCHEN, 14 (Agerpres). — Aflat în R.F. Germania, unde a participat la turneul de la Dortmund, fostul campion mondial de șah Boris Spasski (U.R.S.S.) a declarat că speră să-l poată întîlni din nou pe marele maestru american Robert Fischer, care l-a învins anul trecut în meciul pentru titlul mondial, desfășurat la Reykjavik. **„Aș vrea să cîștig turneul candidaților și să joc din nou cu Fischer pentru titlul de campion al lumii** — a spus Spasski. **Meciul de la Reykjavik a fost foarte instructiv pentru mine, Fischer este un șahist excepțional, dar chiar și el poate fi învins".**

M. KIRJINOV [U.R.S.S.] PRIMUL LA CAT. UȘOARĂ

Janusz Przedpelski, reales președinte al federației europene de halteră

MADRID, 14 (Agerpres). — Campionatele europene de haltere au continuat la Madrid cu desfășurarea întrecerilor din cadrul categoriei ușoare. Pe primul loc s-a clasat **Mukharbi Kirjinov** (U.R.S.S.), care a totalizat la cele două stiluri 302,5 kg (130 ; 172,5 kg). Kirjinov, în vîrstă de 24 de ani, medaliat cu aur și la J.O. de la München, a fost urmat în ordine de **Mladen Kucev** (Bulgaria) 295 kg (127,5 ; 167,5 kg), **Zbigniew Kaczmarek** (Polonia) 292,5 kg (125 ; 164,5), **Janos Ambrozi** (Ungaria) 290 kg, **Jenő Bagocs** (Ungaria) 287,5 kg, **Suvar** (Turcia) 267,5 kg, **Stefanoudakis** (Grecia) 267,5 kg.

În clasamentul pe echipe conduce **Ungaria** cu 49 p, urmată de Bulgaria — 39 p, **Polonia** — 26 p, **U.R.S.S.** — 24 p, **Cehoslovacia** — 20 p, **România** — 19 p, **Italia** — 14 p, **Turcia** — 11 p, **Franța** — 8 p.

La Madrid s-au desfășurat lucrările Congresului federației europene de haltere. Ca președinte al acestui for a fost reales **Janusz Przedpelski** (Polonia). Secretarul general al Federației internaționale, **Oscar State**, a prezentat lista oficială a recordurilor mondiale și europene omologate.

Campionul categoriei până. Dito Sanidze (U.R.S.S.), felicitat de următorii clasați, Nurikian (Bulgaria) — în stînga imaginii — și Benedek (Ungaria)

Telefoto : A. P. AGERPRES

Eddy Merckx refuză aventura...

De la apariția lui Eddy Merckx în plutonul marilor performeri ai sportului cu pedale, în lumea ciclismului — a rutierilor, gazetarilor și a spectatorilor — stăruie o întrebare : care dintre giganții ultimilor ani este mai mare, Fausto Coppi, Jacques Anquetil sau Eddy Merckx ? Chiar înaintea acestui sezon, în care belgianul strălucește mai puternic ca oricînd, există un consens cvasiunanim : Eddy este cel mai mare ! Și a venit anul 1973. Supercampionul l-a început cu... stîngul. Fiind bolnav, l-a cedat victoria lui Poulidor în Paris—Nisa, s-a lăsat întrecut de Luis Ocana în „Săptămîna Catalană" („...mă prezint la startul fiecărei curse cu gîndul s-o cîștig. Fac totul pentru victorie. Cînd puterile nu mă ajută, cînd adversarii sînt în formă mai bună, pierd...") și a abandonat în „Turul Belgiei" („La început de sezon, nu forțez. Dacă simt că întrecerea este prea tare pentru stadiul meu de pregătire, abandonez fără să mă sfiesc"). A fost un minunat prilej pentru... adversarii lui Eddy. Cohorta denigratorilor s-a așternut la lucru... I s-a cîntat — cu evidentă... bucurie — prohodul marelui campion, i s-au contestat calitățile. Ca orice idol sportiv, Merckx are mulți „adversari". Printre cicliștii care nu pot suporta o supremație atît de puternică, atît de îndelungată (se află și rutieri belgieni printre acești revoltați neputincioși), printre afaceriștii ciclismului profesionist („prea le ia Merckx pe toate ; nol cu ce mai rămînem ?..."), printre organizatorii „Turului Franței" (care de la Anquetil încoace așteaptă zadarnic apariția unui mare campion), printre spectatorii pătimași ai Peninsulei italice (incapabili să înțeleagă că după legendele cu Coppi și Bartali se vor mai scrie și altele)... Peste toți, peste toți, Eddy Merckx trece însă cu aceeași ușurință cu care rulează pe asfaltul-oglindă al marilor clasice.

Eddy nu s-a lăsat impresionat nici de eșecul din primele curse ale anului, nici de campania anti-Merckx care a urmat. Își cunoaște prea bine resursele, evoluția în timp și modul cum trebuie pregătită o bătălie încît nu avea de ce să se sperie. Își fixase pentru anul 1973 trei obiective : La Vuelta — pentru că-i lipsea din palmares. Giro — contractul cu firma Molteni îl obligă la participarea în „Turul Italiei" și campionatul mondial. Două dintre obiective și le-a îndeplinit cu brio. N-a lăsat nici o speranță lui Ocana, chiar dacă pămîntul natal îl ajuta, a învins fără drept de apel coaliția Felice Gimondi et comp ! Are acum în palmares tot ce-și dorește o întreagă generație de cicliști : „Turul Franței" (de 4 ori consecutiv), „Turul Italiei" (de 4 ori), titlul de campion mondial, recordul mondial al orei, „Turul Spaniei", clasicele (în afara cursei Bordeaux — Paris, pe care — cu siguranță — spre sfîrșitul carierei o va ataca și o va cîștiga), neumărate alte curse pe șosea și pe velodrom.

Așadar, **Eddy Merckx este cel mai mare**, a devenit — sub ochii noștri — **„Eddy cel Mare".** Și, totuși, marele rutier belgian nu acceptă aventura. Nu acceptă — cel puțin pînă la ora actuală — să alerge și „Turul Franței". Ar fi o lovitură extraordinară aceea de a cîștiga în același sezon „La Vuelta", „Giro" și „Tour de France" ! Ar fi mai mult decît eventul realizat prima oară de Coppi („Turul Italiei" — „Turul Franței" în 1949), ar fi mai mult, mult mai mult decît ceea ce a reușit Anquetil în 1965 cînd, la puține ore după ce a cîștigat „Criteriul Dauphiné", a luat startul în Bordeaux — Paris, cîștigînd-o după o dramatică luptă cu sine însuși... Întreaga lume l-ar saluta pe Merckx ca pe unul dintre cei mai mari sportivi pe care-i consemnează istoria. **De ce Eddy nu se aventurează ?** Are, desigur argumente puternice. **În primul rînd, faptul că nu dispune de o echipă care să poată suporta trei curse deosebit de grele la intervale de timp foarte mici,** Merckx este un sportiv de excepție, în echipa Molteni și-a adus oameni de încredere, talentați, bine pregătiți. Ei nu pot avea însă, valoarea liderului. Și liderul nu poate învinge fără „locotenenți" destoinici. Nici Spruyt, nici Van Schil, nici Mintjens nici Bruyère, nici cellalți nu pot înfrunta alături de Merckx miutoane noi, proaspete, neuzate în întreceri consecutive. **În al doilea rînd, el are obligația să-și fereacscă sănătatea.** Nu poate uita că în Paris—Nisa s-a îmbolnăvit grav și a trebuit să renunte la curse, la antrenamente și, apoi, chiar la unele victorii. **În al treilea rînd, nu poate învinge o suită atît de mare de manevre de culise.** Organizatorii de curse, inclusiv cei ai „Turului Franței", au început să caute tot felul de formule de dispute (reducerea la minimum a etapelor de contratimp, organizarea sosirilor pe urcușuri ș.a.m.d.) pentru a-i pune pe belgian în situații dificile și a oferi adversarilor săi sanse cît mai mari... Pe toate acestea — și încă multe altele — un singur om este greu să le învingă, chiar dacă el se numește Eddy Merckx !

„Eddy cel Mare" se opune, deci, aventurii. Are fără îndoială, dreptate. Dacă l-as fi sfătuitor, l-as împinge, totuși, în această curată nebunie. L-as împinge, pentru că de la un mare campion așteptî să realizeze imposibilul, să facă ceea ce eu sau tu nu putem decît să visăm. Ar fi într-adevăr extraordinar ca Eddy să renunte la călătoria în Australia și să se prezinte la startul celei de a 60-a ediții a „Turului Franței"...

Hristache NAUM

TELEX ● TELEX ● TELEX

Pe pista stadionului olimpic din Stockholm, cursa de 5 000 m a revenit atletului belgian Emile Puttemans cu timpul de 13:26,8, urmat de suedezul A. Garderud — 13:46,8. Sprinterul polonez Zenon Nowosz a cîștigat proba de 100 m în 10,2, iar americanul Fred Newhouse a ocupat primul loc în proba de 400 m — 45,5. Cursa de 3 000 m obstacole s-a încheiat cu victoria polonezului Jan Kondzior — 8:34,8. Favoritul probei, finlandezul Jouko Kuha, s-a situat pe locul trei cu 8:39,8. Alte rezultate : 800 m — Winzenreid (S.U.A.) — 1:47,8 ; 1 500 m — Bayi (Tanzania) — 3:37,9 ; înălțime — Dahigren (Suedia) — 2,15 m ; prăjină — Isaksson (Suedia) — 5,10 m.

■

Cursa ciclistă internațională Sens—Paron a revenit rutierului spaniol Luis Ocana, cronometrat pe distanța de 153 km în 4h 01:30. La 3:13 de învingător au sosit olandezul Zoetemelk și francezul Guimard.

■

În cadrul turneului internațional de baschet de la Santa Cruz de Tenerife (Insulele Canare), echipa americană Indiana University a învins cu scorul de 78—49 (36—28) formația locală Nautico. Cel mai bun jucător de pe teren a fost americanul Steve Green (20 puncte). În finala competiției Indiana University va întîlni echipa spaniolă C.F. Barcelona.

■

Finala „Cupei campionilor europeni" la hochei pe iarbă se va disputa în acest an între formația vest-germană Frankfurt 1880 (deținătoarea trofeului) și echipa olandeză Kampong Utrecht. În semifinalele disputate la Frankfurt pe Main s-au înregistrat următoarele rezultate : Frankfurt 1880 — Rottweiss Köln 3—0 ; Kampong Utrecht — R.C. Bruxelles 2—0.

■

„Marele premiu automobilistic de la Nivelles" (formula II) a revenit la actuala ediție sportivului francez Jean Pierre Jarier („March"), care a realizat o medie orară de 177,343 km. Pe locurile următoare s-au clasat vest-germanul Jochen Mass („Surtees"), italianul Vittorio Brambilla („March") și englezul Mike Buttler („B.M.W."). Brazilianul Emerson Fittipaldi și suedezul Ronnie Peterson, mari favoriți ai cursei au abandonat din cauza unor defecțiuni tehnice.

150 DE SPORTIVI CEHOSLOVACI LA UNIVERSIADĂ

PRAGA, 12 (Agerpres). — La cea de-a 7-a ediție a Jocurilor mondiale universitare de vară de la Moscova, organizațiile sportive studențești din Cehoslovacia vor fi reprezentate de o delegație alcătuită din 150 de sportivi (atleți, înotători, voleibaliști).

Au luat sfîrșit campionatele republicane de „libere" — tineret

Luptătorii bucureșteni au cucerit 5 titluri

BRAȘOV, 14 (prin telefon). — Ultimele confruntări ale finalei campionatelor republicane de lupte libere, rezervate tineretului (18—23 de ani), au avut loc joi dimineața. Confirmînd așteptările, în această reuniune, partidele au fost extrem de disputate, doarece în competiție se aflau cei mai buni dintre tinerii luptători. O frumoasă comportare au avut sportivii din cluburile bucureștene, care au reușit să cucerească cinci titluri de campioni republicani. Rezultate apreciabile au obținut și luptătorii brașoveni, învingători la trei categorii.

La prima categorie (48 kg), **Gh. Ștefan** (Steaua) a reușit să-și păstreze titlul cucerit anul trecut, învingîndu-l în partida finală pe **I. Corbei** (Șc. sp. Petroșani) cu un fulgerător tuș, finalizat în numai 15 sec. La cat. 52 kg **P. Ioniță** (Progresul Buc.), împovărat cu patru puncte penalizare chiar din primul tur, cînd a fost învins prin tuș, a avut o misiune extrem de dificilă pentru a putea obține și la această ediție titlul de campion. Cu toate acestea, ambițiosul luptător bucureștean și-a depășit toți adversarii, în duelurile ce au urmat, iar în finală l-a întrecut la puncte (6—2) pe **V. Dima** (Steaua).

Fostul campion la cat. 57 kg, **Gh. Dobrănel** (Dinamo Brașov) a concurat la o categorie superioară (62 kg). Astfel, pentru mult rîvnitul tricou de campion, la 57 kg și-au disputat șansele ceilalți 19 concurenți, calificați din etapele anterioare. În final, primul loc a revenit lui **Fl. Moț** (Dinamo Buc.), un învingător merituos, care n-a fost însă scutit de emoții. În meciul din turul doi, cu **Gr. Condrat** (Dinamo Bv.), el fusese descalificat împreună cu adversarul. Dar, victoriile sale în celelalte partide și, îndeosebi în finala cu **R. Sabău** (C.S.M. Cluj), pe care a cîștigat-o prin tuș (min. 4), i-au adus primul loc. **Gh. Dobrănel,** spre meritul său, a ieșit victorios și în noua categorie (62 kg) în care a evoluat.

În absența principalului favorit la cat. 68 kg (E. Cristian — Dinamo Brașov, campion al ediției trecute, a urcat acum la 74 kg), titlul a revenit lui **P. Androne** (Steagul roșu Bv.), care a fost însă nevoit să susțină nu mai puțin de opt partide, cîștigîndu-le pe toate. Deosebit de interesante au fost și întrecerile la cat. 74 kg, unde se înfruntau doi campioni: **E. Cristian** și **Gh. Paraschiv** — cîștigătorul de anul trecut la categoria respectivă. Cu toate acestea, **E. Cristian** a ieșit victorios. Un frumos succes a obținut tînărul rapidist **A. Bălălanu,** noul campion la cat. 82 kg, care a depășit luptători mai experimentați și mai bine cotați decît el. La celelalte categorii, campionii de anul trecut și-au păstrat titlurile : **I. Dumitru** (Steaua) la 90 kg, **Șt. Morcov** (Nicolina Iași) la 100 kg și **L. Simon** (Mureșul Tg. Mureș), la +100 kg.

Costin CHIRIAC

IN PERSPECTIVĂ

CAMPIONATELE EUROPENE DE ATLETISM ALE JUNIORILOR

Recentele finale ale campionatelor republicane școlare de atletism și concursul de primăvară al juniorilor I au prilejuit trecerea în revistă a potențialului actual și de perspectivă al tinerilor noștri atleți. Cei mai buni dintre juniori au în față, în acest an, un bogat sezon de concursuri internaționale de răspundere, între care **Jocurile Balcanice** (28—29 iulie, la București) și a doua ediție a **campionatelor europene** (24—26 august, la Duisburg) la care se adaugă mai multe meciuri pe echipe și alte concursuri.

Pentru participarea la campionatele continentale forul atletic european a hotărît, de mai multă vreme, standardurile care trebuie realizate de concurenți. Același lucru l-a făcut și F.R.A. care a stabilit, în mod firesc, standarduri de o valoare ceva mai ridicată decît a celor internaționale. Iată-le : BAIEȚI : **100 m :** 10,4—10,6, **200 m :** 21,4—21,6, **400 m :** 47,9—48,4 **800 m :** 1:50,5, —1:52,0, **1500 m :** 3:47,0—3:51,0, **3000 m:** 8:20,0—8:25,0, **5000 m :** 14:40,0—14:45,0, **110 mg :** 14,5—14,8, **400 mg :** 53,0—53,8, **2000 m obst.:** 5:45,0—5:50,0, **10 km marș :** 45:30,0 — 47:00,0, **lungime:** 7,40 m — 7,30 m, **triplu:** 15,70 m — 15,00 m, **înălțime :** 2,08 m — 2,03 m, **prăjină :** 4,80 m — 4,70 m, **greutate :** 16,70 m — 16,00 m, **disc :** 51,00 m — 50,00 m, **suliță :** 75,00 m — 70,00 m, **ciocan :** 60,00 m — 58,00 m, **decatlon :** 6800p — 6600 p, **4x100 m :** 40,9 — fără standard, **4x400 m :** 3:12,8 — f.s. ; FETE : **100 m :** 11,7 —11,9, **200 m :** 24,2—24,5, **400 m :** 54,5—55,8, **800 m :** 2:08,0—2:11,0, **1500 m :** 4:25,0—4:30,0 **100 mg :** 13,8—14,2, **lungime :** 6,15 m — 6,00 m, **înălțime :** 1,76 m — 1,72 m,

Florența Ionescu este capabilă să obțină, în scurtă vreme, rezultate de peste 50 metri

Foto : V. BAGEAC

greutate : 14,50 m — 14,00 m, **disc :** 50,00 m — 46,00 m, **suliță:** 50,00 m —48,00 m, **pentatlon :** 3900 p — 3800 p, **4x100 m :** 46,5—f.s., **4x100 m :** 3:45,0—f.s.

Acestea fiind obiectivele cifrice de îndeplinit pînă la data de 10 august să vedem care sînt, la această oră, acei atleți care le-au și realizat. Este vorba de un număr de 6 juniori și 3 junioare care au luat o primă opțiune asupra dreptului de a fi selecționați în lotul pentru „europenele" din R.F. Germania, urmînd ca în perioada următoare ei să confirme aceste rezultate. Iată-i : **Dorel Cristudor** (100 m — 10,4), **Gh. Ghipu** (800 m — 1:49,1, 1500 m — 3:40,4), **N. Onescu** (800 m — 1:50,4, 1500 m — 3:45,9 și 2000 m obst. — 5:41,9), **Constantin Cîrstea** (înălțime — 2,08 m), **Gheorghe Megelea** (suliță — 76,44 m), **Mircea Zamfirescu** (ciocan — 60,14 m) și **Viorica Neagu** (1500 m — 4:22,4), **Doina Spînu** (lungime — 6,19 m), **Mariana Nan** (disc — 50,23 m).

În afara acestora sînt încă alți atleți care pot aspira la selecție, urmînd ca și ei să-și îndeplinească cerințele standardurilor : **C-tin Obreja** (200 m — 21,7), **Virgil Miloiu** (400 m — 48,2), **Iosif Korodi** (400 mg — 53,6), **M. Scoarță** (lungime — 7,22 m), **Niculina Lungu** (400 m — 55,1), **Florența Ionescu** (disc — 49,88 m), **Dan Oprea** (înălțime — 2,07 m), **Marian Voicu** (prăjină — 4,70 m), **Vasile Tudorel** (lungime — 7,38) etc. La 800 m fete, **Liliana Leau** (accidentată) are și ea toate șansele să obțină performanțele dorite.

Timpul care a mai rămas pînă la C.E. de juniori va trebui folosit cu maximă eficiență astfel ca atleții noștri să poată evolua cu succes pe stadionul din Duisburg.

TURNEUL DE ȘAH DE LA TIMIȘOARA

LEVITINA CONDUCE ÎNAINTEA ULTIMEI RUNDE

Turneul internațional feminin de șah de la Timișoara se află în fața reuniunii sale finale, ultima rundă, programată astăzi după-amiază, în Aula Institutului de medicină. Cele mai mari șanse la victorie le deține șahista sovietică **Ira Levitina,** aflată pe primul loc.

În runda a 11-a s-au înregistrat rezultatele : Juncu — Levitina 0—1, Veröci — Sunnucks 1—0, Jurczynska — Polihroniade 0—1, Holzlein — Stadler 0—1, Troianska — Baumstarck, Makai — Eretova, Timmer — Reicher, remize. Partidele din runda a 12-a (penultima) s-au încheiat astfel : Levitina — Veröci 1—½, Polihroniade — Juncu 1—0, Reicher — Baumstarck ½—½, Stadler — Troianska 1—0, Sunnucks — Makai ½—½, Eretova — Holzlein într., Timmer — Jurczynska într.

În clasament conduce Levitina cu 9 p, urmată de Polihroniade 8 p, Baumstarck, Veröci și Stadler 7½ p., Reicher 6½ p. etc.

P. ARCAN, coresp. județean

FOTBAL meridiane

SUEDIA ARE CELE MAI MARI ȘANSE DE CALIFICARE DAR NICI AUSTRIA NU A IEȘIT DIN CURSĂ

Miercuri seara, la Budapesta, pe „Nepstadion", în fața a peste 80 000 de spectatori s-a desfășurat una din cele mai importante partide din grupa I a preliminariilor C.M. de fotbal. S-au întîlnit reprezentativele Ungariei și Suediei, partidă de care depindea în mare măsură echipa care va merge în turneul final. După un joc spectaculos, de înaltă factură tehnică, în care suedezii au jucat excelent atît în apărare cît și pe contraatac, meciul s-a încheiat la egalitate : 3—3 (1—1). Scorul a fost deschis de gazde prin **Kozma** (min 7). Apoi, treptat, suedezii echilibrează jocul și înscriu prin **Kindwall** (min. 37). După pauză, tot suedezii sînt aceia care înscriu prin **Sandberg** (min. 55). Gazdele au în continuare o puternică revenire, reușind să egaleze prin **Vidats** (min. 60) și să ajungă în avantaj prin golul marcat de **Zambo** (min. 71). La scorul de 3—2, echipa Ungariei era calificată în turneul final, dar iată că suedezii nu cedează, reușind să egaleze (în urma unei acțiuni pe contraatac) printr-un gol de toată frumusețea înscris de **Edström** (min. 77).

Arbitrul italian Lo Bello a condus formațiile :

UNGARIA : Bicskei — Török, Kovacs, Vidats, I. Juhasz, Szücs, Balint, Kozma (Szöke), Bene, Toth, Kocsis (Zambo).

SUEDIA : G. Larsson — Grip, Nordquist, J. Ohlsson, Tapper, Grahn, Sandberg, Edström (Andersson), Kindvall, Magnusson (Torstensso).

Crainicul sportiv al postului de radio Budapesta, **György Szepesi,** a consemnat la sfîrșitul partidei : **„Deși nu a pierdut nici un meci, echipa Ungariei și-a luat rămas bun de la calificarea în turneul final. Ea a cedat locul unor formații bune. Austria sau Suedia, dintre care prima șansă o au fotbaliștii suedezi.**

În această grupă a mai rămas de disputat un singur joc : **Malta — Suedia, la 11 noiembrie,** la La Valetta. Dacă suedezii cîștigă partida la o diferență de două goluri, ei se vor califica în turneul final. Care sînt șansele austriecilor ? Dacă meciul se va termina la egalitate sau vor pierde suedezii (ceea ce este foarte puțin probabil) echipa care se va califica este Austria. În fine, dacă victoria suedezilor va consemna doar o diferență de un gol, aceste două echipe vor susține un meci de baraj pe teren neutru.

Iată cum arată clasamentul înaintea meciului Malta — Suedia :

1. **Austria**	6	3	2	1	14— 7	8
2. **Ungaria**	6	2	4	0	12— 7	8
3. **Suedia**	5	2	2	1	13— 7	6
4. **Malta**	5	0	0	5	0—18	0

Brazilienii în atac... Jairzinho (în stînga) și Palhinha, sînt contrați prin intervenția acrobatică a austriacului Sara. Față din meciul Austria — Brazilia 1—1

Telefoto : A.P.-AGERPRES

BRAZILIENII, CONDUȘI 54 DE MINUTE, LA VIENA

Pe „Wiener Stadion", în fața a 42 000 de spectatori, a avut loc miercuri întîlnirea internațională amicală dintre selecționatele Austriei și Braziliei. După un meci pasionant, în care brazilienii și-au etalat măiestria tehnică, dar nu și eficacitatea, cele două formații au terminat la egalitate : 1—1 (1—0). Scorul a fost deschis în min. 5 de Kreuz. După pauză, sud-americanii au egalat prin Jairzinho (min. 59), după care nici una din formații — deși ocaziile au abundat — nu a mai înscris vreun punct. Arbitrul cehoslovac Jursa a condus echipele :

AUSTRIA : Konzilia — Sara, Sturmberger, Hof, Eigenstiller (Krieger), Hattenberger, Starek, Hasil (Gombasch), Kreuz, Kranki, Jara.

BRAZILIA : Renato — Ze Maria, Perreira, Piazza, Antonio Clodoaldo, Rivelino, Paulo Cesar, Jairzinho, Palhinha, Edu.

Următorul meci al brazilienilor în cadrul turneului pe care-l întreprinde în Europa, va avea loc sîmbătă cu R.F. Germania.

Cu prilejul jubileului federației italiene

ITALIA — ANGLIA 2-0 (1-0)

Aseară, pe „Stadio Comunale" din Torino, selecționata Italiei a întîlnit în meci amical reprezentativa Angliei. Partida cu selecționata engleză, ca și cea disputată acum cîteva zile în compania Braziliei, face parte din festivitățile sărbătoririi a 75 de ani de la înființarea federației italiene de fotbal.

Orașul Torino a fost ales drept gazdă a acestui meci pentru că aici se înfăptuia, în 1898, primul act al constituirii federației a cărei echipă, cunoscută apoi sub numele de „squadra azzurra", avea să devină de două ori campioană mondială.

Echipa Angliei a venit direct de la Moscova, unde duminică jucătorii lui Alf Ramsey au învins reprezentativa U.R.S.S. cu 2—1. După o partidă foarte disputată, meciul de la Torino s-a încheiat cu scorul de 2—0 (1—0) în favoarea fotbaliștilor italieni, care cu această ocazie obțin prima victorie în fața fotbaliștilor insulari. Au marcat Anastasi (min. 38) și Capello (min. 52).

ȘTIRI, REZULTATE

● Partide disputate în campionatul U.R.S.S.: Spartak Moscova — Dnepr 3—1 ; Zaria — Pahtakor 3—1 ; Dinamo Kiev — Kairat Alma Ata 3—1 ; Dinamo Tbilisi — SKA Rostov pe Don 2—0 ; Ararat Erevan — Sahtior 3—0 ; TSKA — Torpedo Moscova 3—2 ; Zenit Leningrad — Dinamo Moscova 2—3 ; Dinamo Minsk — Karpați Lvov 4—5 (după loviturile de la 11 m).

● În sferturile de finală ale „Cupei Spaniei" (meciuri retur) au fost înregistrate următoarele rezultate : Real Betis — Castellon 2—0 ; Sporting — Granada 3—0 : Atletico Bilbao — Sevilla 5—2 ; Malaga — Coruna 2—0.

● În preliminariile campionatului european pentru echipele de tineret, la Helsinki s-au întîlnit selecționatele Finlandei și U.R.S.S. Jocul s-a încheiat cu un rezultat de egalitate : 0—0.

● La Atena, tot în C.E. de tineret, s-au întîlnit echipele Greciei și Ungariei : Fotbaliștii maghiari au obținut victoria cu scorul de 3—2 (2—0).

Redacția și administrația : București, str. Vasile Conta nr. 16 ; telefoane : centrala 11.10.05, secția corespondenți 11.51.09, interurban 72 și 286 ; telex : sportrom buc. 180. Tiparul I. P. „Informația", București 40 368

PROLETARI DIN TOATE ȚĂRILE, UNIȚI-VĂ!

Sportul

ZIAR AL CONSILIULUI NAȚIONAL PENTRU EDUCAȚIE FIZICĂ ȘI SPORT

ANUL XXIX — Nr. 7445 | 4 PAGINI 30 BANI | Sîmbătă 16 iunie 1973

ÎNCHEIEREA VIZITEI PREȘEDINTELUI REPUBLICII VOLTA SUPERIOARĂ, GENERAL SANGOULÉ LAMIZANA

Vineri dimineața s-a încheiat vizita oficială pe care președintele Republicii Volta Superioară, generalul Sangoulé Lamizana, a întreprins-o în țara noastră, la invitația președintelui Consiliului de Stat, Nicolae Ceaușescu.

Întîlnirile și convorbirile dintre șeful statului nostru, tovarășul Nicolae Ceaușescu, și președintele Sangoulé Lamizana, care au prilejuit un dialog fructuos ale cărui rezultate își găsesc finalitatea în Declarația solemnă comună și alte documente de o deosebită importanță, se înscriu ca un moment de mare însemnătate pentru relațiile dintre Republica Socialistă România și Republica Volta Superioară, pentru viitorul colaborării și prieteniei dintre cele două popoare.

Sub semnul acestei dorințe reciproce de a promova și intensifica raporturi multiple între cele două popoare a avut loc ceremonia plecării președintelui Sangoulé Lamizana.

De la reședința oficială, președintele Voltei Superioare a fost condus la aeroport de președintele Consiliului de Stat, Nicolae Ceaușescu.

Pe aeroportul Otopeni au fost arborate, cu acest prilej, drapelele de stat ale României și Voltei Superioare, iar deasupra salonului oficial se aflau portretele celor doi președinți; pe mari pancarte erau înscrise urările „Să se dezvolte și să se întărească prietenia dintre popoarele Republicii Socialiste România și Republicii Volta Superioară!", „Trăiască pacea și prietenia între popoare!"

Garda militară prezintă onorul președinților Nicolae Ceaușescu și Sangoulé Lamizana. Se intonează, apoi, imnurile de stat ale Voltei Superioare și României, în timp ce sînt trase 21 de salve de artilerie. Cei doi șefi de stat trec în revistă garda de onoare, după care președintele Sangoulé Lamizana își ia rămas bun de la șefii misiunilor diplomatice acreditați la București, precum și de la persoanele oficiale române aflate pe aeroport.

Mii de bucureșteni fac o caldă manifestare șefilor celor două state. Ei exprimă, în același timp, deplina aprobare pentru activitatea neobosită a conducătorului partidului și statului nostru, pusă în slujba intereselor naționale, a păcii și înțelegerii între popoare.

Cei doi președinți răspund cu cordialitate acestor manifestări de simpatie.

La scara avionului, președintele Sangoulé Lamizana și persoanele oficiale care l-au însoțit în vizita în România, își iau rămas bun de la Ion Gheorghe Maurer, președintele Consiliului de Miniștri, Emil Drăgănescu, vicepreședinte al Consiliului de Miniștri, Constantin Stătescu, secretarul Consiliului de Stat, George Macovescu, ministrul afacerilor externe, Bujor Almășan, ministrul minelor, petrolului și geologiei, Alexandru Lăzăreanu, ambasadorul României la Ouagadougou.

Luîndu-și la revedere de la președintele Nicolae Ceaușescu, generalul Sangoulé Lamizana a mulțumit cu căldură pentru prietenia cu care a fost înconjurat, a exprimat dorința de a reîntîlni pe pămîntul țării sale pe șeful statului român.

Adresînd oaspetelui urarea de drum bun, tovarășul Nicolae Ceaușescu l-a asigurat că așteaptă cu multă plăcere să viziteze Republica Volta Superioară.

O frumoasă serbare a școlarilor bucureșteni

ANUL ȘCOLAR S-A ÎNCHEIAT, ÎNCEPE VACANȚA SPORTIVĂ!

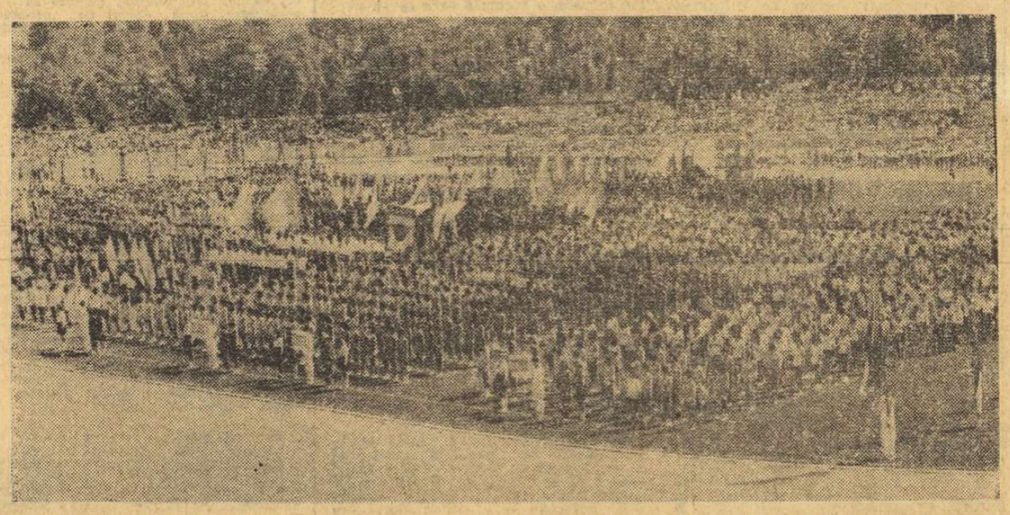

Perfect aliniați pe terenul din incinta Complexului Dinamo, elevii bucureșteni sînt gata să-și înceapă frumoasele evoluții sportive, în cadrul serbării prilejuită de încheierea anului școlar Foto: Paul ROMOȘAN

Ieri dimineață, peste 20 000 de elevi din unitățile de învățămînt de toate gradele din Capitală și-au dat întîlnire pe stadionul Dinamo pentru a participa la serbarea cultural-sportivă organizată de către C.M.E.F.S., Inspectoratul școlar municipal, Comitetul municipal U.T.C. și Consiliul municipal al organizației pionierilor, cu ocazia încheierii anului școlar 1972—1973. Au participat tovarășii **Gheorghe Cioară**, membru al Comitetului Executiv al C.C. al P.C.R., prim-secretar al Comitetului municipal al P.C.R., primarul general al Capitalei, **Nicolae Matei** și **Petre Constantin**, secretari ai Comitetului municipal de partid, alți membri ai Biroului, primii-secretari ai Comitetelor P.C.R. ale sectoarelor din București, membri ai Biroului executiv al Comitetului municipal pentru educație fizică și sport, directori de școli, profesori, comandanți U.T.C. și de pionieri, antrenori, un numeros public.

La ora 9, serbarea a început cu defilarea sportivilor din școlile generale, profesionale, licee, școli sportive și din cluburile Capitalei cu secții de juniori și copii. Fiecare sector a fost reprezentat de 300 de participanți, iar unitățile sportive de performanță și cluburile de cîte 60 de sportivi.

Luînd cuvîntul, tovarășul **Virgil Florea**, vicepreședinte al Consiliului popular municipal, președintele C.M.B.E.F.S., l-a felicitat, într-o scurtă alocuțiune, pe cei prezenți pentru frumoasele succese obținute în activitatea sportivă desfășurată de-a lungul anului școlar 1972—1973, urindu-le rezultate și mai bune în viitor. A urmat, apoi, un frumos spectacol prezentat de sportivii școlari. Reprizele înfățișate publicului, purtînd girul spectaculozității și al execuției ireproșabile, au smuls ropote de aplauze tribunelor întesate cu colegi, cu părinți sau spectatori ocazionali care au dorit să asiste la această mare și reușită sărbătoare sportivă. Dintre „capetele de afiș" ale programului găzduit de careul verde al terenului de fotbal, am selecționat repriza executată de către pionierii și pionierele sectoarelor 5 și 6, intitulată: **„Țara în sărbătoare"**, aceea a pionierilor din sectorul 4 — **„Micii militieni"** și, în fine, evoluția ansamblului format din 600 de eleve de liceu practicante ale gimnasticii moderne. Organizatorii au continuat o inițiativă nu de mult începută, aceea a întrecerilor de tras la frînghie. A cîștigat într-o finală palpitantă, reprezentativa liceului **„Alexandru Sahia"**. În tot acest timp, bazinul din incinta complexului Dinamo a fost pus la dispoziția amatorilor de înot ce au dorit să-și încerce forța și rezistența în cadrul unui concurs cu participare liberă.

Adăugînd întrecerile dintre reprezentativele unor școli la baschet, handbal, volei, rugby, gimnastică modernă, fotbal, precum și demonstrațiile de ciclism și gimnastică susținute de sportivi de performanță din unele cluburi bucureștene, întregim imaginea a ceea ce a fost ziua de ieri pentru sportul școlar bucureștean. Sărbătoarea de pe stadionul Dinamo, marcînd încheierea unui an rodnic de învățătură, n-a însemnat nicidecum o încheiere și a activității sportive școlare, ci, mai degrabă, începutul unui nou sezon sportiv, poate cel mai bogat: vacanța de vară!

Radu TIMOFTE

AZI ȘI MÎINE, PE STADIONUL TINERETULUI

ECHIPELE ROMÂNIEI, FRANȚEI ȘI ITALIEI LA STARTUL UNOR PASIONANTE ÎNTRECERI DE DECATLON ȘI PENTATLON

Amatorilor atletismului din Capitală le este oferit astăzi și mîine un interesant miting internațional, la al cărui start se prezintă cele mai bune pentatloniste și cei mai buni decatloniști din **România, Franța** și **Italia**.

Inițial, la această tradițională întrecere care figurează în fiecare an în calendarul atletismului continental urmau să participe și sportivii finlandezi. Din păcate însă, la actuala ediție, atleții finlandezi vor absenta (din motive de boală), astfel că pe pista de alergări, în sectoarele de sărituri și aruncări ale stadionului Tineretului nu-i vom putea urmări decît pe reprezentanții celor trei țări amintite mai sus.

În această situație, organizatorii au decis să alcătuiască clasamente bilaterale între cele trei selecționate. La decatlon, fiecare țară va fi reprezentată de cîte 5 sportivi, dar pentru scorul meciului bilateral vor puncta doar cei mai buni 4 atleți. Sistemul va fi identic și în întrecerile de pentatlon, unde echipele vor fi alcătuite din cîte patru concurente, dar nu vor puncta decît primele trei.

Dacă am evalua șansele echipelor pe baza celor mai bune rezultate din sezonul 1972 vom observa că primele favorite sînt formațiile Franței. Acestea au ocupat, de altfel, primele locuri la ediția de anul trecut desfășurată la Helsinki: decatlon: 1. **Franța 51 p, 2. România 44 p, 3. Finlanda 31 p. 4. Italia 11 p**; pentatlon: 1. **Franța 33 p, 2. România 25 p, 3. Italia 14 p, 4. Finlanda 7 p.** Nu ne îndoim însă că în dorința de a confirma unele rezultate meritorii înregistrate la concursul de primăvară, reprezentanții noștri vor face tot posibilul pentru a se impune măcar în întrecerile masculine.

La ora cînd apar aceste rînduri nu se cunosc formațiile care vor purta culorile României în această competiție triunghiulară. Un singur lucru este însă cert: clujeanca Anca Hoinărescu, cîștigătoarea recentului concurs de primăvară va absenta, fiind reținută pentru sesiunea de examene. Astfel, pentru echipa de decatlon candidează: **Andrei Sepsy** și **Mihai Nicolau** (ambii Steaua), **Vasile Bogdan** (Universitatea Cluj), **Radu Gavrilaș** (C.S.O. Iași) și **Vasile Mureșan** (**C.A.U.**), iar pentru cea de pentatlon: **Rodica Tărălungă** și **Florica Bâca** (ambele de la C.A.U.), **Coculeana Bucătaru** (Lic. 2 Iași), **Valeria Biduleac** (Constructorul București) și **Erica Teodorescu** (Dinamo).

Întrecerile sînt programate zilnic de la ora 14.

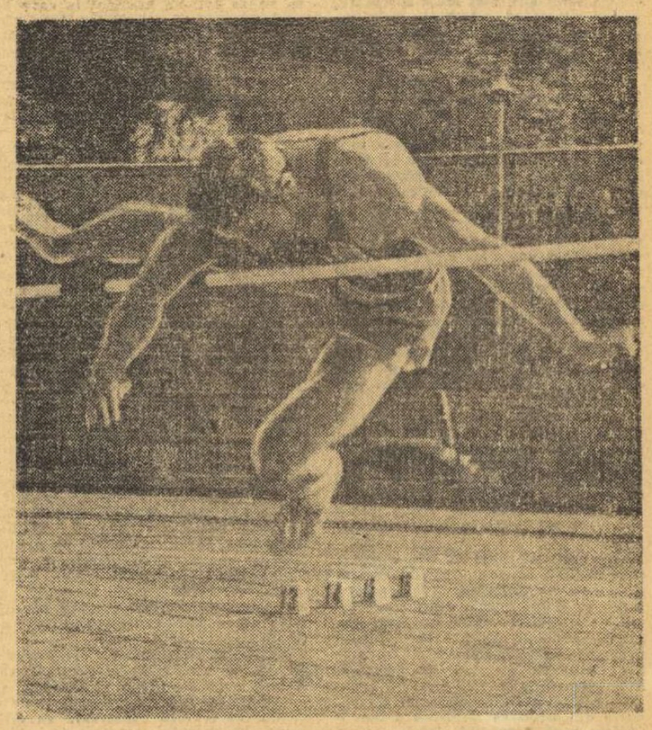

Săritura în înălțime — una din probele „bune" ale lui Andrei Sepsy

AL VII-lea FESTIVAL NAȚIONAL DE MINIBASCHET

O DEMONSTRAȚIE A UNUI SPORT MULT ÎNDRĂGIT DE COPII

• Din 1964 și pînă acum, baschetul pentru cei mici a atras mii de elevi • Numeroasele competiții anuale atestă răspîndirea și continuitatea minibaschetului • Sprijin material consistent și decisiv

Doar două zile ne mai despart de inaugurarea ediției a VII-a a **Festivalului național de minibaschet**, manifestare sportivă care, prin amploarea ce a atins-o, stîrnește un mare interes în rîndul tinerilor între 8 și 12 ani. Desfășurarea acestei sărbători a micilor practicanți ai baschetului ne oferă prilejul unei retrospective despre începuturile minibaschetului și a unei actualizări a frumoaselor realizări obținute în acest domeniu.

Pătruns în școlile din România ceva mai tîrziu decît în alte țări („actul de nastere" a minibaschetului a fost semnat în anul 1950 în S.U.A., de către **Jay Archer** care a avut ideea adaptării jocului de baschet la particularitățile copiilor de 10 ani, reducînd înălțimea panourilor și circumferința mingilor: în Europa a apărut prin anul 1962, ajungînd ca, în puțină vreme să cuprindă milioane de copii), acest joc sportiv a avut drept competiție de debut **„Cupa Carpați"**, inițiată în anul 1964 de inimosul **Gheorghe Roșu**, profesor de educație fizică și antrenor în Brașov. Treptat, minibaschetul a cucerit tot mai mult simpatia copiilor care, bucurîndu-se de un sprijin substanțial din partea C.N.E.F.S. (prin F.R. Baschet), C.N.O.P., M.E.I., a consiliilor județene pentru educație fizică și sport, a conducerilor unităților școlare, cluburilor și asociațiilor sportive, a luat un avînt deosebit, fiind practicat acum în proporție de masă. În mod firesc, a crescut și numărul competițiilor organizate cu regularitate, printre cele mai însemnate fiind **„Cupa Suceava"**, **„Cupa Bihor"**, **„Cupa Delta"**, **„Cupa Cutezătorii"**, **„Cupa Litoral"**, s.a., iar ca încununare, **Festivalul național**, disputat pentru prima dată în anul 1967 și, de atunci, în fiecare an, cu un succes deosebit. Printre acțiunile care au ajutat la răspîndirea minibaschetului, amintim dotarea, prin grija federației, a numeroase școli generale și licee din aproape toate județele țării, cu panouri și mingi speciale, difuzarea — gratuită — a diafilmelor și pliante-

D. STANCULESCU

(Continuare în pag. a 2-a)

Minibaschetbaliștii s-au bucurat întotdeauna de un real sprijin din partea fruntașilor baschetului. În imagine, maestrul emerit al sportului Andrei Folbert destăinuie elevilor săi din „secretele" acestui sport

ÎN LUMINA HOTĂRÎRII PLENAREI C.C. AL P.C.R. DIN 28 FEBRUARIE — 2 MARTIE 1973

MIȘCAREA SPORTIVĂ ÎN RÎNDUL FEMEILOR CAPĂTĂ UN NOU ȘI PUTERNIC IMPULS

Femeia și sportul, locul pe care exercițiul fizic trebuie să-l ocupe în viața femeii, iată o temă veche, de multe ori discutată, a cărei însemnătate este unanim recunoscută, dar nerezolvată încă integral în sistemul nostru de educație fizică și sport. Problema este — fără îndoială — complexă, cu implicații și conexiuni sociale adînci, care și-a recăpătat o puternică tentă de actualitate în lumina Hotărîrii Plenarei C.C. al P.C.R. din 28 februarie — 2 martie 1973.

Cu puțină vreme în urmă, **Comisia centrală pentru educație fizică și sport a femeilor**, entitate bine conturată în cadrul organismelor C.N.E.F.S., s-a reunit într-o plenară, avînd drept scop **elaborarea unui plan de măsuri capabil să răspundă sarcinilor pe care documentul de partid adoptat la începutul acestui an le trasează mișcării sportive, urmărind scopul nobil și generos al dezvoltării ei permanente.**

Femeile, reprezentînd potrivit statisticilor ceva mai mult din jumătatea populației țării, sînt chemate în mod direct la înfăptuirea obiectivelor majore înfățișate în perspectiva progresului continuu al sportului românesc.

Plenara a plecat de la o observație obiectivă și reală, potrivit căreia **stadiul actual de cuprindere a femeilor din țara noastră în practicarea sistematică a exercițiilor fizice și activităților de mișcare este necorespunzător, că în acest domeniu de activitate sînt necesare eforturi nu numai mai mari, dar — mai ales — mult mai concentrate și cu o eficiență sporită.**

Discuțiile purtate în cadrul acestei reuniuni de lucru, cu un remarcabil caracter concret și operativ, au dezvăluit o serie de aspecte grăitoare. S-a arătat, astfel, că **foarte multe persoane de sex feminin sînt, în continuare, stăpînite de o mentalitate ostilă sportului, că există încă o concepție retrogradă, o „jenă față de stadion", mai ales în rîndurile tinerelor muncitoare care, provenind din mediul rural, poartă balastul unei educații făcute, din generație în generație, în acest spirit.** Modificările în concepție sînt (cine ar avea curajul să nege!) totdeauna cele mai dificile și cele mai delicate, ele presupun o intervenție de mare măies-

(Continuare în pag. a 3-a)

MÎINE, PENULTIMA ETAPĂ A DIVIZIEI A LA FOTBAL

Citiți în pagina a 3-a avancronicile celor șapte meciuri programate

SPECIALIȘTII DEZBAT PROBLEME ALE HANDBALULUI NOSTRU FEMININ (II)

NIVELUL JOCURILOR DIN CAMPIONAT S-A REFLECTAT — POZITIV — IN COMPORTAREA ECHIPEI NAȚIONALE

De curînd s-a încheiat o nouă ediție a campionatului feminin de handbal, divizia A, considerată, de noi toți, ca fiind cea mai agitată și echilibrată întrecere din ultimii 10 ani. Amatorii de handbal au avut prilejul să urmărească **jocuri de bună calitate** (excepțînd pe cele care s-au desfășurat în condiții atmosferice neprielnice), în care **majoritatea jucătoarelor au dat dovadă de dîrzenie și spirit de luptă exemplar.** Faptul că, pe **toată durata desfășurării campionatului, a existat un echilibru perfect între cele trei echipe care aspirau la cucerirea titlului de campioană** a ținut încordată atenția sportivilor, antrenorilor precum și a simpatizanților acestui joc.

Echipele clasate pe locurile 4—5—6—7 s-au dovedit, pe tot parcursul, dar mai ales în turneele de sală, capabile să lupte de la egal la egal cu cele clasate pe primele trei locuri (exemplu: Textila Buhuși a învins atît pe I.E.F.S., actuala campioană, cît și pe Universitatea Timișoara, fosta campioană l...).

Consider că **nivelul jocurilor din campionat a reflectat**, în cea mai mare parte, **preocuparea și spiritul de exigență cu care s-au lucrat în majoritatea secțiilor. Datorită acestui lucru numeroase handbaliste s-au prezentat la un nivel superior de pregătire la echipa națională, determinînd ocuparea locului I în ediția pe anul 1972 a „Trofeului Carpați".**

În campionatul recent încheiat, preocuparea antrenorilor a fost îndreptată spre **îmbunătățirea pregătirii fizice a jucătoarelor, spre mărirea capacității lor de efort.** Consider că **aceasta s-a făcut însă**

lector univ. **IOAN BOTA**
antrenorul echipei I.E.F.S.

(Continuare în pag. a 2-a)

LA SFÎRȘITUL ACESTEI SĂPTĂMÎNI

ACȚIUNI MULTIPLE DEOSEBIT DE ATRACTIVE

• „Festivalul sportului de masă dunărean" • Start în „Cupa Diana" • Concursuri de înot cu ocazia inaugurării bazinului de la Ferom • Primul meci feminin de fotbal la Tulcea • „Sărbătoarea căpșunilor"

Și acest sfîrșit de săptămînă va fi punctat de numeroase și interesante acțiuni sportive de masă ce vor fi organizate în toate județele țării. Din bogata agendă a acestei activități, reținem:

În JUDEȚUL TELEORMAN se va desfășura un **„Festival al sportului de masă dunărean"**, într-o manieră cu totul inedită: într-un interval de o săptămînă, în întreceri vor fi cuprinși sportivi pe specialități, după cum urmează: luni 18 iunie, fotbaliștii, marți 19 iunie amatorii de natație, miercuri 20 iunie atleții și jucătorii de tenis etc.

Deschiderea va avea loc duminică, la Alexandria printr-o paradă a sportivilor înscriși în întreceri precum și prin demonstrații de gimnastică, meciuri de fotbal, volei și alergări de cros.

Tot în județul Teleorman, la Turnu Măgurele este programată „Cupa vacanței" la fotbal copii (sîmbătă) și „Cupa orașelor" la volei și handbal (duminică), iar la Roșiorii de Vede, o mare serbare sportivă (atletism, gimnastică, modelism, fotbal și volei). În același timp, în pădurea Lăceni-Alexandria va avea loc un concurs de orientare turistică, rezervat tinerilor din întreprinderi și instituții.

ÎN JUDEȚUL SIBIU, două acțiuni de amploare: una în orașul

(Continuare în pag. a 3-a)

TURNEUL FINAL AL CAMPIONATULUI DE JUNIORI LA HANDBAL

BISTRIȚA, 15 (prin telefon). În mijlocul aceluiași interes deosebit, în localitate au continuat jocurile turneului final al campionatului republican de handbal al juniorilor și școlarilor. Iată rezultatele etapei a IV-a: **FEMININ: Șc. sp. nr. 2 București — Șc. sp. Craiova 6—3 (3—2), Șc. sp. Bistrița — Șc. sp. Hunedoara 11—8 (5—3), Șc. sp. Gh. Gheorghiu-Dej — Șc. sp. Brașov 7—7 (5—5); MASCULIN: Șc. sp. Craiova — Șc. sp. Brașov 13—9 (5—6), Liceul nr. 2 Iași — Viitorul Cluj 10—14 (4—10), Șc. sp. Ploiești — Liceul Sebeș 15—14 (7—7).** În cele două clasamente conduc, **Șc. sp. Brașov** la fete și **Liceul Sebeș** la băieți. Mîine (n.r. azi) au loc ultimile partide.

Ion TOMA, coresp.

IRA LEVITINA (U.R.S.S.) A CÎȘTIGAT TURNEUL INTERNAȚIONAL FEMININ DE ȘAH DE LA TIMIȘOARA

După două săptămîni de desfășurare foarte interesantă și o luptă sportivă deosebit de animată, turneul feminin de șah de la Timișoara, unul dintre cele mai puternice organizate anul acesta în lume (toate cele 14 concurente dețin titlul de maestre internaționale!), a luat sfîrșit cu victoria tinerei jucătoare sovietice **Ira Levitina**. După desfășurarea întreruptelor din runda a 12-a (Jurczynska-Timmer 1—0, Eretova — Holzlein ½—½), fruntașa clasamentului deținea avantajul de un punct asupra principalei sale contracandidate la primul loc, campioana română Elisabeta Polihroniade. Ei îi era necesară, așadar, o remiză spre a-și legifera succesul, pe care a obținut-o fără prea mare dificultate în partida cu Suzana Makai. Locurile următoare au fost, în schimb, deosebit de disputate, configurația lor stabilindu-se în două întîlniri derby de ultimă oră: Verőci—Polihroniade și Baumstarck-Stadler.

Ambele au fost, însă, remize, așa că ordinea existentă nu a suferit modificări. Același rezultat s-a înregistrat în partida Troianska — Eretova. Singura întîlnire decisă: Holzlein — Sunnucks 1—0. Partidele Jurczynska — Reicher și Juncu — Timmer s-au întrerupt, urmînd să fie reluate astăzi dimineața, cînd va avea loc și solemnitatea de închidere. Rezultatul lor nu mai poate influența configurația pozițiilor fruntașe.

CLASAMENTUL: *Levitina* 9½, Polihroniade 8½, Baumstarck, Stadler, Verőci 8, Holzlein 7, Reicher 6½ (1), Eretova 6½, Jurczynska 6 (1), Makai 6, Sunnucks 5½, Juncu 4½ (1), Timmer și Troianska 2½ (1).

P. ARCAN, coresp. județean

J.O. DE LA MÜNCHEN ȘI C.E. DE BOX DE LA BELGRAD AU EVIDENȚIAT:

NECESITATEA PERFECȚIONĂRII TUTUROR PROCEDEELOR TEHNICE, A DEZVOLTĂRII FORȚEI ȘI VITEZEI DE EXECUȚIE A LOVITURILOR

În ultimii ani, mai mulți specialiști, reprezentanți ai diferitelor școli pugilistice și-au expus punctul de vedere în legătură cu tendințele noi în boxul amator mondial.

Forul internațional de specialitate, în intenția sa de „umanizare" a acestui sport, a luat unele măsuri, a căror eficiență nu se situează însă la nivelul preconizat. Principala modificare a regulamentului A.I.B.A. a fost cea referitoare la knock-down. Conform ultimelor prevederi, boxerului trimis la podea sau numărat, în urma recepționării unei lovituri care l-a adus în situație de groggy, nu i se mai scade un punct (cu aproximativ 10 ani în urmă, în asemenea situații, se scădeau două puncte). Această măsură a fost adoptată pentru a determina pe boxeri să-și îmbogățească bagajul de cunoștințe tehnico-tactice, să-și perfecționeze pregătirea fizică și nu să urmărească lovitura decisivă, în scopul obținerii unei victorii rapide.

O altă măsură, în acest sens, a fost și indicația dată arbitrilor internaționali de a prefera ca învingători pe acei pugiliști care practică un box mai tehnic, mai frumos și nu pe cei ce urmăresc scoaterea adversarului din luptă. În concluzie, cîteva încercări de a înfrumuseța sportul cu mănuși.

Federația poloneză de box, al cărei reprezentant Roman Lisowski este și președintele comisiei de arbitri A.I.B.A., a împărtășit acest punct de vedere și, multă vreme, pugiliștii polonezi, prezenți pe diferite ringuri internaționale, au demonstrat cu prisosință tendința spre un box „în linie", curat, plăcut.

În același sens, federația de specialitate din Uniunea Sovietică a luat o măsură mai categorică. După cum ne mărturisea Gh. Zibalov, arbitru internațional, pentru a stimula tehnicitatea în campionatele de juniori, tinerii care urmăreau lovitura decisivă erau descalificați, indiferent de punctele acumulate pînă în acel moment. Aceasta este, firește, o metodă de a-i determina pe tinerii practicanți ai „artei nobile" să se străduiască pentru o însușire cît mai perfectă a tehnicii.

Intenția forului internațional de specialitate a fost, fără îndoială, demnă de laude, mai cu seamă că ea venea într-un moment în care tot mai multe voci se ridicau împotriva practicării boxului (datorită durității sale și a consecințelor ce au apărut, uneori, atunci cînd a fost nerațional practicat). Dar, măsurile luate, pentru ca această intenție să se materializeze în măsura preconizată, sînt, evident, incomplete.

O simplă analiză a clasamentelor finale ale ultimelor ediții ale Jocurilor Olimpice și ale campionatelor europene ne dezvăluie faptul că majoritatea marilor performeri sînt boxeri cu o bună tehnică dar și posesori ai unor lovituri de temut. Pentru a nu ne depărta prea mult în timp vom face cîteva referiri numai la pugiliștii cunoscuți și telespectatorilor noștri de la J.O. de la München și de la campionatele europene încheiate recent la Belgrad. Medaliații olimpici Kim U Gil (R.P.D. Coreeană) — cîștigător și al turneului internațional de la București „Centura de aur" György Gedo, (Ungaria), ugandezul Leo Rwabwogo, Orlando Martinez (Cuba), Boris Kuznețov (U.R.S.S), Ray Seales (S.U.A.), Zvonko Vujin (Iugoslavia), Emilio Correa (Cuba), Janos Kajdi (Ungaria), Wiesław Rudkowski (Polonia), Viaceslav Lemeșev (U.R.S.S.), Mate Parlov (Iugoslavia), Gilberto Carrillo (Cuba) și Teofilo Stevenson (Cuba) au urcat pe podiumul de premiere ca urmare a unui număr mare de victorii rapide. Cîțiva dintre ei, printre care Lemeșev și Stevenson au cîștigat turneul olimpic obținînd numai victorii înainte de limită!

Recentele confruntări continentale au scos și mai mult în evidență valoarea forței de lovire și tendința ce se manifestă în boxul european de a se îmbina tehnica superioară cu mijlocul eficace prin care se poate scoate adversarul din luptă — lovitura decisivă. Majoritatea cîștigătorilor medaliilor continentale sînt pugiliști care posedă o tehnică destul de bună, dar în pregătirea lor ei n-au neglijat dezvoltarea forței de lovire cu pumnul, element esențial în marile întreceri internaționale. Posibilitatea obținerii unor victorii rapide (chiar și în fazele preliminare) este un mare avantaj pentru concurenții respectivi, care se prezintă mult mai odihniți în fazele finale ale competițiilor; în plus, boxerii care-și pot valorifica asemenea calități sînt scutiți de „surprizele" pe care i le pot oferi arbitrii. Campionatele europene au dovedit cu prisosință acest lucru. Mulți boxeri ce s-au dovedit superiori adversarilor lor (printre care, din păcate, s-a situat și campionul român Gabriel Pometcu) au fost frustrați de victoriile pe care le meritau. Dacă ei ar fi reușit să-și scoată adversarii din luptă, acest lucru n-ar mai fi fost posibil. Un alt exemplu, și mai concludent în acest sens, a fost meciul din semifinalele categoriei grea, dintre Ion Alexe și sovieticul Viktor Ulianici. Alexe și-a dominat clar adversarul din punct de vedere tehnic și timp de două reprize i-a fost superior, luînd un avantaj suficient pentru a obține victoria. Dar, în ultima parte a meciului, lovit puternic de cîteva ori, Alexe a terminat epuizat lupta. Puternica lovitură primită cu cîteva secunde înainte de gongul final (care l-a trimis la podea pe Alexe) i-a făcut pe patru dintre cei cinci arbitri să-i acorde victoria lui Ulianici, deși acesta se dovedise inferior boxerului nostru, din punct de vedere tehnic.

Tot ca urmare a forței de lovire, Alec Năstac a fost aproape de o mare victorie în fața campionului olimpic Lemeșev, în prima repriză a meciului, și tot lovitura decisivă a făcut — în repriza a III-a — ca balanța victoriei să se încline de partea boxerului sovietic. De altfel, întreaga echipă sovietică prezentă la Belgrad a practicat același stil de box, bazat pe o tehnică simplă, de tatonare a adversarului cu brațul din față, creîndu-și momentul favorabil pentru aplicarea loviturii decisive. Și stilul practicat de boxerii sovietici s-a dovedit suficient de eficace... Patru dintre componenții formației U.R.S.S. au devenit campioni europeni. Un exponent de marcă al acestui stil de box este iugoslavul Marian Beneș, care grație loviturilor sale năpraznice a cucerit medalia de campion continental numai prin victorii înainte de limită, deși pregătirea sa tehnică, și, mai cu seamă cea fizică, nu s-au dovedit la înălțimea performanței realizate. Celălalt campion european din țara vecină, Mate Parlov, a avut nevoie doar într-un singur meci de cele nouă minute de luptă.

De altfel, din rîndul celor 11 campioni europeni desemnați în sala „Pionir" numai doi (Constantin Gruiescu și Aldo Cosentino) au făcut excepție de la regula amintită, lor lipsindu-le din arsenalul tehnico-tactic lovitura decisivă. Ceilalți sînt — în marea lor majoritate — boxeri care stăpînesc o bună tehnică, dar posedă și o apreciabilă forță de lovire, cu care își scot adversarii din luptă, ușurîndu-și drumul spre podiumul de premiere.

Nu intenționăm să facem o pledoarie pentru boxul dur, cu tendință de scoatere a adversarului din luptă, dar atîta timp cît în regulamentul internațional A.I.B.A. există decizia de k.o. sau r.s.c., lovitura decisivă — mijloc prin care se pot realiza asemenea victorii — nu poate fi ignorată.

Pentru considerentele mai sus enunțate apreciem că, atît în selecția boxerilor noștri, cît și în pregătirea lor, trebuie să se țină seama de necesitatea însușirii și perfecționării unor lovituri eficace și, în același timp, îmbunătățirea apărării împotriva lor. Pentru a nu se înțelege în mod greșit problema eficacității loviturilor, considerăm necesar să precizăm că ele nu sînt un efect al forței brute, ci al preciziei, al rapidității execuției, rod al sesizării exacte a momentului în care trebuie aplicată lovitura. Aceste atribute care dau eficacitate loviturilor, sînt rezultat al perfecționării tehnicii la un înalt nivel prin repetări nenumărate. Or, în această direcție considerăm că trebuie acționat. De asemenea, problema apărării împotriva unor astfel de lovituri este deosebit de importantă și trebuie privită ca atare. Se cunosc numeroase situații în care boxeri bine cotați care conduceau detașat la puncte, au pierdut meciul, în ultimul minut de luptă, ca urmare a neglijării apărării.

Considerațiile enunțate mai sus, credem că vor avea darul să-i convingă pe antrenorii noștri de valabilitatea unei astfel de optici în pregătirea boxerilor fruntași. Tehnicienii polonezi, care au respins un astfel de punct de vedere — mergînd pe linia exclusivă a boxului tehnic, cu lovituri ușoare — au plătit scump, la Belgrad, această eroare în orientarea lor. Pugiliștii polonezi au realizat la această ultimă ediție a campionatelor europene unul dintre cele mai slabe bilanțuri în competiția continentală.

Mihai TRANCĂ

HOCHEIUL (TOTUȘI) ÎN ACTUALITATE!

ÎNCEPÎND DE LA TOAMNĂ CAMPIONATUL SE DISPUTĂ ÎNTR-O FORMULĂ NOUĂ

Importante hotărîri ale Biroului federal

Substanțiala creștere a bazei materiale, prin darea în folosință a unor patinoare artificiale, precum și neta îmbunătățire valorică înregistrată la nivelul celor mai bune formații de club din țara noastră, concretizată cum nu se poate mai bine prin comportare mai mult decît meritorie a echipei reprezentative la ultima ediție a C. M. (grupa B), au contribuit ca hocheiul pe gheață să se înscrie, cu autoritate, în rîndul sporturilor cu certe perspective în țara noastră. Dar, pentru ca aceste perspective să prindă mai repede viață au fost necesare și o serie de măsuri, menite să modernizeze activitatea din acest sport, s-o aducă la un nivel cît mai apropiat de cel al țărilor cu succese pe acest tărîm.

Într-o recentă ședință a Biroului federal au fost luate în discuție două dintre principalele acțiuni, menite să ajute la ridicarea calitativă a hocheiului nostru, ambele urmînd să-și arate efectele pe planuri diferite, dar importante: calendarul competițional intern și înmulțirea secțiilor de copii și juniori. La primul capitol s-a decis ca începînd din sezonul competițional 1973/1974, campionatul țării să se desfășoare în cadrul unei întreceri mult mai reprezentative, cu etapele mai bine eșalonate și într-o formulă care să ajute la creșterea autorității și maturității secțiilor fruntașe. Este vorba de înființarea campionatului divizionar, categoria A la hochei.

Ce a determinat această hotărîre? În primul rînd, constatarea că vechea formulă, prin turnee lunare, devenise monotonă, fără efect stimulator pentru echipe, limitînd practic activitatea la trei centre: București, Miercurea Ciuc și Galați. Apoi s-au avut în vedere considerente economice, deoarece sistemul nou, divizionar, este mult mai convenabil. Asta ca să nu mai vorbim de utilitatea propagandistică a diviziei, de posibilitățile mari pe care le au prin această formulă toate formațiile fruntașe, devenite acum organizatoare de jocuri, să capete autoritate și prestigiu pe plan local. Pe scurt, după o analiză amănunțită s-a ajuns la concluzia că noul sistem reprezintă un net progres față de cel anterior, existînd toate motivele să se aștepte o creștere valorică substanțială.

Dar, iată cum se va disputa în viitorul sezon lupta pentru titlul de campion. Cele 8 echipe participante la dispută (Dinamo, Steaua, Dunărea Galați, S. C. Miercurea Ciuc, Agronomia Cluj, I.P.G.G. București, Tîrnava Odorhei și Liceul nr. 1 Miercurea Ciuc) se vor întrece în „Cupa României", prima competiție a sezonului, care va avea tur (21—30 septembrie, la București) și retur (5—14 octombrie, la Miercurea Ciuc). Pe baza clasamentului final al acestei întreceri se vor alcătui cele două grupe ale diviziei A, urmînd ca, în continuare, să înceapă campionatul astfel: etapa I 3—4 noiembrie: 1—3, 2—4 (grupa I), 5—7, 6—8 (grupa a II-a) etapa a II-a 10—11 noiembrie: 1—4, 2—3 și 5—8, 6—7; etapa a III-a 17—18 noiembrie: 1—2 (derby!), 3—4, și 5—6, 7—8. După cum se vede este vorba de duble partide, disputate sîmbătă și duminică. Returul diviziei va avea loc în zilele de 1—2 decembrie, 8—9 decembrie și 5—6 ianuarie. Cum 90 la sută din componenții lotului reprezentativ de seniori fac parte din echipe ce vor activa în grupa I, aceasta programează un turneu final, cu tur și retur, care va dura 8 zile și a cărui dată de disputare nu a fost încă fixată, urmînd totuși ca el să aibă loc cel mai tîrziu în luna februarie. În ceea ce privește grupa a II-a, deoarece echipele ce se presupune că vor face parte din ea dețin cea mai mare parte a componenților lotului de juniori și cum Campionatul european de juniori va avea loc în 1974 în țara noastră, s-a ajuns la concluzia că pînă se va ști precis data de disputare a acestei întreceri, jocurile din grupa a II-a să se oprească în luna ianuarie, urmînd ca și la acest nivel al competiției să se organizeze un turneu final.

Așadar, din noul sezon, echipele fruntașe de hochei vor avea la dispoziție o formulă de întrecere nouă, mult mai apropiată de posibilitățile lor actuale, o formulă care le va permite să obțină rezultate în raport direct cu valoarea și pregătirea lor. Nu rămîne decît ca antrenorii și jucătorii să-și înzecească eforturile pentru ca noul sistem să-și poată arăta cît mai repede roadele. În ce privește răspîndirea hocheiului în rîndurile școlarilor și juniorilor, problemă asupra căreia vom reveni, reprezintă și ea un domeniu în care eforturile preconizate se vor conjuga perfect cu sistemul competițional îmbunătățit.

Călin ANTONESCU

din TOATE SPORTURILE

BOX Peste 2 000 de spectatori au asistat la prima gală internațională de box găzduită de orașul Zalău. Întrecerile, desfășurate pe ringul instalat în incinta stadionului „23 August", au constituit o excelentă propagandă făcută acestui sport în rîndul tineretului din localitate, care a aplaudat cu entuziasm evoluția boxerilor de la C.S.M. Cluj și ai Selecționatei Voievodatului Poznan. Victoria a revenit clujenilor cu 14—4. Cele mai atractive meciuri: I. Budușan b.ab. 3 pe I. Borowkzyk (cat. 60 kg) și Al. Popa b.p. pe M. Pecka (cat. 71 kg). Singurul succes al sportivilor polonezi a fost obținut, la categoria grea, prin B. Cieminski, care a dispus la puncte de I. Boancă.

BOWLING Deși se practică de puțină vreme în țara noastră, acest joc intră în arena internațională. Astfel, în moderna sală de la Mamaia se va desfășura prima întîlnire între cluburi, campioana județului Constanța — I.T.C. înfruntînd puternica formație din R.D. Germană, Afbau Brandemburg Berlin. În program figurează probe pe echipe, perechi și individual, care vor începe astăzi și se vor încheia duminică seara. Echipele se compun din cîte 8 jucători plus o rezervă. Formația constănțeană va fi alcătuită din următorii: V. Dobre, N. Dobre, C. Gheorghe, G. Dumitrescu, P. Popescu, N. Popescu, I. Dumitriu, C. Dumitrescu, D. Bedivan și I. Matei.

RUGBY Sîmbătă și duminică sînt programate meciuri în cadrul etapei a 23-a — penultima — a diviziei A. Sîmbătă, în Capitală, Sportul studențesc va juca cu C.S.M. Suceava, pe stadionul de la Lacul Tei (ora 17,30), partidă în care evident păstrează prima șansă. Celelalte meciuri ale etapei au loc duminică. ● LA BUCUREȘTI, două partide. Pe terenul din parcul Copilului (ora 9), Grivița Roșie va întîlni formația Știința Petroșani. Este un binevenit prilej de revanșă pentru echipa bucureșteană, după acel 3—15 din tur. Pe stadionul uzinelor „Republica", Gloria va juca cu Universitatea Timișoara (ora 10,30). Interesată de rezultat va fi în special echipa gazdă, dornică să se distanțeze cît mai mult de zona retrogradării, dar și oaspeții pentru consolidarea locului secund. ● RESTUL partidelor vor avea loc în țară. Cea mai importantă se anunță a fi cea de la Sibiu, dintre C.S.M. și Steaua. Sibienii, care se pregătesc în vederea turneului ce îl vor întreprinde în Uniunea Sovietică, vor avea prilejul să se verifice foarte serios. În același scop au susținut anticipat și partida cu Dinamo (10—19), din ultima etapă a competiției. Un meci interesant se anunță și la Constanța, unde Farul va primi replica lui Dinamo. O partidă în care echipa lui Titi Ionescu dorește să se reabiliteze, după eșecul de proporții suferit duminica trecută în București. Un derby între două echipe situate în zone geografice învecinate, Politehnica Iași — Rulmentul Bîrlad. Prima șansă rămîne de partea studenților, greu de depășit pe teren propriu. În fine, Precizia va juca cu Vulcan.

POLO Derby-ul grupei a II-a a campionatului național de polo este programat duminică dimineața, de la ora 11, la ștrandul Tineretului din Capitală. Se întîlnesc singurele formații neînvinse în actualul campionat, C.S. Școlarul București și Vagonul Arad, despărțite în fruntea clasamentului doar de golaveraj. Prin prisma rezultatelor obținute pînă în prezent, tinerii poloiști bucureșteni apar favoriți în meciul de duminică. Ei vor avea însă probabil de suportat un mare handicap prin absența (mai mult ca sigură) a lui Răducanu, accidentat la unul din antrenamentele din această săptămînă. Celelalte meciuri ale etapei sînt programate la Oradea (Crișul — Industria lînei Timișoara) și Tg. Mureș (Mureșul — Olimpia Oradea). Iată și clasamentul grupei înaintea acestei etape:

1. Școlarul Buc.	3	3	0	0	31—8	6
2. Vagonul Arad	3	3	0	0	28—16	6
3. Crișul Oradea	3	2	0	1	25—12	4
4. Olimpia Oradea	3	1	0	2	12—27	2
5. Ind. lînei Timiș.	3	0	0	3	11—21	0
6. Mureșul Tg. Mureș	3	0	0	3	11—26	0

GIMNASTICA Două echipe ale C.S.O. Baia Mare au evoluat zilele trecute la Debrețin (R.P. Ungară), în compania a două selecționate ale clubului Vörös Csillag din localitate. Evoluînd foarte bine, sportivele române au obținut victoria atît la categoria maestre (175,00—170,55), cît și la categoria junioare: 174,25—167,30. Tradiționala întîlnire dintre gimnastele celor două orașe a prilejuit un spectacol reușit și un util schimb de experiență. De la C.S.O. Baia Mare s-au remarcat: Carmen Leuceau, Amalia Cîmpeanu, Eva Mareș (junioare), Iudita Vincze, Dana Bălețu și Simona Trifu (maestre).

VOLEI Între 16 și 20 iunie, cele 40 de echipe campioane județene de juniori și școlari vor participa la zonele de calificare pentru divizie. Întrecerile vor avea loc la Tg. Jiu, Tg. Mureș, Zalău, Alba Iulia, Aiud, Suceava, Galați, Slobozia și Cîmpulung Mușcel. ● ÎNTRE 26 și 30 iunie, la Bacău, Oltenița, Rm. Vîlcea, Oradea (masculin) și Ploiești, Slatina, Oțelul Roșu, Bistrița (feminin) vor avea loc zonele de calificare pentru divizia B, seniori și senioare.

TENIS În „Cupa Progresul" s-a ajuns la faza finală unde s-au calificat, pentru turneul locurile I—IV următorii: fete: Elena Trifu (Steaua), Florența Mihai (Dinamo), Valeria Balaj (Steaua), Ecaterina Roșianu (Progresul), băieți: T. Ovici (Progresul), Fl. Manea (Dinamo), D. Hărădău (Steaua) și V. Marcu (Dinamo). Confirmînd saltul valoric pe care-l arătase și în partidele anterioare, juniorul dinamovist Florin Manea a învins și pe Dan Nemeș (Steaua) cu 0—6, 7—6, 7—6! În setul decisiv, talentatul junior a întors soarta meciului de la scorul de 5—2 și 40—15 cîștigînd chiar la tie-break. În celelalte partide, T. Ovici a întrecut foarte greu pe M. Russu (C.S.U. Construcții): 4—6, 6—4, 6—3. Lupta dintre frații Marcu a dat cîștig de cauză lui Viorel care s-a impus în fața lui Traian, de-abia la ultimele schimburi de mingi. Scor final: 5—7, 7—6, 7—5, pentru V. Marcu. Apoi, D. Hărădău a învins confortabil pe colegul său de club C. Popovici, cu 6—4, 6—3. Azi după amiază — de la ora 14.30 — se dispută în continuare, pe terenurile Progresul, partidele din turneul final.

CAIAC-CANOE Pista nautică de la Herăstrău a fost gazda unui nou concurs de caiac-canoe. Este vorba de tradiționala întrecere dotată cu „Cupa Olimpia" care, în fiecare an, aliniază la start cei mai buni caiaciști și canoiști bucureșteni. La această reușită competiție au fost prezenți peste 150 de sportivi, reprezentanți ai cluburilor și asociațiilor sportive. Energia, Olimpia, Dinamo, Clubul nautic universitar, Școala sportivă nr. 2, Rapid și Clubul sportiv școlar. Cu un plus de combativitate, echipajele de la clubul Olimpia au cîștigat în final întrecerea, realizînd 126 puncte. Rezultate: juniori II: K 1—500 m: 1. V. Mîndruț (Olimpia) 2:31, 2. C. Cindea (Rapid) 2:37, 3. S. Ionescu (Șc. sp. nr. 2) 2:40; K 2—500 m: 1. C.S.S. (S. Hazirov — M. Moșoiu) 2:07, 2. Șc. sp. nr. 2 (V. Foia — I. Oprea) 2:17; K 4 — 500 m: 1. Șc. sp. nr. 2 (Ionescu, Dumitru, Tudorache, Orcinschi) 2:00, 2. Dinamo 2:05, 3. C.S.Ș. 2:13; C 1 — 500 m: 1. D. Vlad (Dinamo) 2:34, 2. I. Babencu (Rapid) 3:10, 3. I. Dichiv (Șc. sp. nr. 2) 3:11; juniori I: 1. C 1 — 500 m: 1. A. Ungureanu (Dinamo) 2:34, 2. D. Oancea (Olimpia) 2:38; C 2 — 500 m: 1. Dinamo (M. Dincă — S. Mureșan) 2:14, 2. Rapid 2:23, 3. C.S.Ș. 2:24; K 1 — 500 m: 1. R. Șofran (C.S.Ș.) 2:10, 2. C. Petcu (C.N.U.) 2:12, 3. N. Molan (Șc. sp. 2) 2:15; K 2 — 500 m: 1. Olimpia (F. Nițescu, I. Franguloiu) 2:00, 2. C.S.Ș. 2:02, 3. Șc. sp. nr. 2 2:08; K 4 — 500 m: 1. Șc. sp. nr. 2 (Bucică, Nicorici, Buzdugă, Grădișteanu) 1:44,5, 2. Olimpia 1:44,6, 3. Dinamo 1:45,0; tineret: C 1 — 800 m: 1. G. Dinu (Olimpia) 4:26, 2. I. Mihai (Rapid) 4:35, 3. D. Pătrașcu (Dinamo) 4:38; K 1 — 800 m: 1. N. Eșanu (Olimpia) 4:00, 2. M. Miclea (Olimpia) 4:10, 3. V. Panait (Dinamo) 4:13. Clasament general: 1. Olimpia 126 p, 2. Șc. sp. nr. 2 107 p, 3. Dinamo 89 p, 4. C.S.Ș. 71 p, 5. Rapid 55 p, 6. Energia 9 p, 7. C.N.U. 8 p.

HANDBAL În cadrul manifestărilor prilejuite de cea de a 50-a aniversare a clubului bucureștean Rapid, marți după amiază, începînd de la ora 18, amatorii de handbal vor putea urmări pe terenul din Giulești o interesantă partidă feminină, care opune actuala echipă feroviară din divizia A garnitura de acum cîțiva ani, fostă cîștigătoare a Cupei campionilor europeni. Din vechea echipă nu vor lipsi Elena Hedeșiu, Maria Constantinescu, Antoaneta Oțelea, Iuliana Nako și Ana Stănișel, aceasta din urmă făcînd parte și acum din formația giuleșteană.

ÎN VIZITĂ PRIN ORAȘE MICI

TERENURI DE SPORT EXISTĂ, SPIRIT GOSPODĂRESC MAI PUȚIN

Fără a avea, deocamdată, multiplele posibilități pe care le oferă marile orașe locuitorilor lor pentru întrebuințarea utilă și plăcută a timpului liber, în micile așezări citadine sportul a devenit, prin varietatea lui activități, punctul de atracție al oamenilor de diverse vîrste și profesii. Participarea la întreceri de tenis, handbal, fotbal și alte jocuri preferate sau vizionarea unor spectacole sportive reprezintă în localitățile amintite, principalele distracții ale tinerilor și vîrstnicilor. Cine trece, de pildă, prin Mizil și Băicoi observă că aceste orășele folosesc ingenios spațiul, căpătînd un aspect modern, la care contribuie din plin și peisajul sportiv în continuă transformare.

INIȚIATIVE ȘI... INDIFERENȚĂ

Amatorii de mișcare din Mizil înviorează permanent peisajul sportiv, valorificînd terenurile nefolosite. Astfel, din inițiativa comitetului de părinți, la Școala generală nr. 1 se află în curs de amenajare un complex sportiv, compus din „dreptunghiuri" de volei, handbal, baschet și tenis, o mini-pistă de atletism, sectoare de sărituri și aruncări, la care elevii, părinții și cadrele didactice, în frunte cu directorul Petre Stan, au depus sute de ore de muncă patriotică. Salariații spitalului lucrează în clipele lor de răgaz, la o arenă de tenis, animați de doctorul Aurel-Dan Popescu. Oricine intră în incinta ștrandului aparținînd asociației Rapid, își poate da seama de grija cu care sînt întreținute cabinele, pistele de popice și celelalte instalații care au apărut aici prin contribuția voluntară a salariaților uzinei din localitate. Pasiune și muncă patriotică sînt cuprinse și în terenurile de sport situate în curțile liceelor teoretic și agricol, la care îți este mai mare dragul să te uiți.

Totul e plăcut însă pînă cînd ajungi la stadionul orașului, care are gardul neterminat, deși am fost informați că, de mai bine de trei ani, organele locale și județene promit că această bază sportivă va fi pusă la punct. Aici, pista de atletism este denivelată, cu gropi și incompletă într-o turnantă, nu are zgura necesară, iar vestiarele au devenit igrasioase, deoarece din cauza acoperișului deteriorat, plouă în ele. Știind că la Mizil ființează un centru de atletism subvenționat, nu putem înțelege de ce pista de alergări, sectoarele de aruncări și sărituri precum și vestiarele sînt lăsate în paragină. Oare cea mai mare bază sportivă din localitate n-ar merita să fie gospodărită la un nivel corespunzător? Ce părere are Consiliul popular, care are stadionul în administrare?

E SUPERB, DAR...

Stăteam și priveam înfățișarea încîntătoare a cochetului complex situat vizavi de parcul orașului Băicoi: un teren de fotbal cu tribună acoperită, avînd circa 1500 de locuri; o pistă de atletism și toate sectoarele pentru celelalte probe ale acestui sport; un „dreptunghi" de tenis și volei suprapus, cu o tribună redusă; o arenă de popice cu două piste, iar în spatele unei porți de fotbal s-a trasat și drenat un teren de handbal care va fi dat curînd în folosință. E superb tot ce vezi, dar numai pînă cînd pătrunzi în curtea ștrandului, care are o înfățișare tristă: maldăre de plăci de beton așteaptă să fie montate în locul gardului de lemn cu găuri, pe unde oamenii intră scurtînd drumul spre casele lor; iarba a acoperit plaja, cabana are acoperișul stricat, tavanul căzut în unele porțiuni și plouă prin mai multe locuri; varul s-a scorojit de pe cabine iar unele dintre acestea au scînduri rupte și uși defecte. Bazinul cu trambulină arată bine, însă restul anulează parcă tot ce încîntase pînă atunci ochiul trecătorului. Părăsind această bază sportivă ne întrebam: este oare îndeajuns să clădim cu atîta trudă, ca apoi să lăsăm instalațiile respective să se distrugă? Schela de extracție Băicoi și asociația ei sportivă, Petrolul, care au amenajat complexul menționat, precum și celelalte întreprinderi și școli din oraș care folosesc diverse terenuri în mod gratuit, ar trebui să dea dovadă de un spirit gospodăresc cuvenit unei baze sportive atît de bine utilate. Pentru că atunci ce rost are să se construiască frumos dacă se întreține urît?

Traian IOANIȚESCU

La stadionul din Mizil, pista de atletism nu are zgură, este denivelată și cu gropi.

— *Cum ai scăpat teafăr? Ai ocolit gropile?*
— *Nu!... Pista!*

Desen de Al. CLENCIU

CAMPIONATUL DIVIZIONAR DE POPICE

RAPID (F) ȘI CONSTRUCTORUL GALAȚI (M) CONDUC ÎN TURNEUL FINAL

MANGALIA NORD, 15 (prin telefon). Turneul final al campionatului divizionar de popice se află în plină desfășurare. Șase echipe feminine și tot atîtea masculine, care au mai rămas în cursa pentru cucerirea titlurilor la fete și băieți, și-au disputat întîietatea în prima manșă. Principalele candidate la titlu, Rapid București la fete și Constructorul Galați la băieți au confirmat așteptările, obținînd cele mai mari rezultate. S-a mai impus sextetul feminin — Petrolul Băicoi, care a reușit să depășească echipe rutinate, pe actuala campioană a țării Voința București, Voința Tg. Mureș și C.S.M. Reșița, grație — îndeosebi — frumoasei comportări a junioarei Elena Irimia, performera zilei cu 431 p.d. și Elenei Biriigea — 416 p.d. Cifre individuale remarcabile au mai înregistrat Maria Popescu (Rapid) — 420 p.d., Cornelia Petrușcă (Voința București) — 416 p.d., Eugenia Holleșch (C.S.M. Reșița) 416 și Vasilica Pințea (Rapid București) — 413 p.d.

Confruntările masculine au fost dominate de gălățeni, care au avut în feroviarii bucureșteni și popicarii clujeni cei mai de temut adversari. Cel mai mare rezultat individual a fost obținut de Ilie Băiaș (Constructorul Galați) — 910 p.d. Printre animatorii jocurilor s-au mai numărat L. Martina (Voința Tg. Mureș) — 885 p.d., I. Tismănaru (Constructorul Galați) — 884 p.d. și I. Tainã (Rapid București) — 878 p.d.

CLASAMENTELE DUPĂ PRIMA MANȘĂ: feminin — 1. Rapid București 8 p., 2. Petrolul Băicoi 8 p., 3. Voința București 5 p., 4. Voința Tg. Mureș 4 p., 5. C.S.M. Reșița 4 p., 6. Voința Oradea 1 p.; masculin — 1. Constructorul Galați 8 p., 2. Voința Cluj 6 p., 3. Rapid București 5 p., 4. Voința Tg. Mureș 5 p., 5. Jiul Petrila 5 p., 6. Constructorul București 2 p. Întrecerile continuă cu manșa a II-a.

C. POPA — coresp. județean

DUMITRU LONEANU (Steaua) ÎNVINGĂTOR ÎN PRIMA ETAPĂ A CAMPIONATULUI DE CONCURS COMPLET LA CĂLĂRIE

IAȘI, 15 (prin telefon, de la corespondentul nostru). — La baza hipică din localitate s-au încheiat, ieri după-amiază, în prezența unui numeros public spectator, disputele din cadrul primei etape a campionatului de concurs complet. În ultima zi a avut loc proba de obstacole, călăreții trebuind să rezolve dificultățile unui parcurs de categorie ușoară. Ca și în zilele precedente, am remarcat forma bună a sportivului bucureștean Dumitru Loneanu (Steaua) cu Mister și a craioveanului Adrian Pîrlea (A. S. Rovine) cu Nufăr, care au dominat competiția.

Clasamentul probei: 1. Dumitru Loneanu (Steaua) cu Mister, 2. Adrian Pîrlea (Rovine Craiova) cu Nufăr, 3. Wilhelm Fleischer (C.S.M. Sibiu) cu Ring, 4. Emil Borza (A.S.A. Cluj) cu Ghimp, 5. Ștefan Nagy (A.S.A. Cluj) cu Anișoara, 6. Mircea Sile (Dinamo) cu Alun.

Conform regulamentului, pentru stabilirea cîștigătorului primei etape a campionatului de concurs complet s-a calculat rezultatul prin adiționarea punctelor înregistrate în cele trei probe (dresaj, fond, obstacole). Victoria, conform așteptărilor, a revenit călărețului Dumitru Loneanu cu Mister, care a reușit, totodată, să ocupe și cea de-a treia poziție în ierarhia definitivă. În schimb, la echipe, s-a înregistrat succesul formației Rovine Craiova, care a depășit cu numai 30 de sutimi echipa clujeană.

CLASAMENTE GENERALE: individual: 1. D. Loneanu cu Mister, 2. A. Pîrlea cu Nufăr, 3. D. Loneanu cu Dac, 4. W. Fleischer cu Ring, 5. E. Borza cu Ghimp, 6. S. Nagy cu Anișoara; echipe: 1. Rovine Craiova 125,79 p; 2. A.S.A. Cluj 126,09 p, 3. Dinamo 208,63 p.

D. DIACONESCU

AL VII-lea FESTIVAL DE MINIBASCHET

(Urmare din pag. 1)

lor avînd drept subiect minibaschetul, emisiunile la radio și la televiziune, premiile în echipament și material specific oferite cu ocazia fiecărei competiții, editarea cărții „Minibaschet" scrisă de un grup de specialiști etc. În sfîrșit, evocînd toate aceste realizări, nu-i putem omite pe pionierii minibaschetului, de a căror pasiune pentru insuflarea dragostei de sport în rîndul copiilor se leagă nemijlocit actualele izbînzi ale acestui joc sportiv: Gh. Roșu, G. Füllöp, T. Bazilides, Em. Manea, Gh. Benone, St. Gheorghiu, C. Corciu ș.a.

Rămîne ca, de luni pînă miercuri, pe cele șase terenuri din Suceava care vor găzdui al VII-lea Festival, să consemnăm noi succese ale minibaschetului, sport ușor de învățat, care dezvoltă armonios calitățile fizice, rapiditatea gîndirii, respectul față de partener și adversar. Vor fi zile în care sîntem convinși că deviza „Important e să participăm, și apoi să cîștigăm", sub care se va desfășura Festivalul, va fi un imbold pentru fiecare minibaschetbalist, pentru fiecare profesor.

SPECIALIȘTII DEZBAT PROBLEME ALE HANDBALULUI NOSTRU FEMININ

(Urmare din pag. 1)

în detrimentul pregătirii tehnico-tactice. De altfel, acest campionat a scos la iveală și o serie de carențe în pregătirea tehnico-tactică a jucătoarelor noastre, care au un bagaj de deprinderi tehnice destul de sărac, el limitîndu-se în general la cunoașterea unuia sau a două procedee tehnice de pasare sau aruncare la poartă. În ceea ce privește pregătirea tactică echipele s-au străduit și au realizat în mare măsură cerințele concepției de joc elaborate de federație. La majoritatea echipelor s-a observat preocupare pentru realizarea fazei I (contraatacul), în special cu intermediar, pentru că nu toate echipele dispun de portari capabili să degajeze mingea direct la vîrful de contraatac.

Faza a II-a a atacului a fost realizată destul de sporadic, ea executîndu-se numai în situațiile în care adversarii nu reușesc să se replieze în timpul cel mai util. Majoritatea echipelor din prima divizie au desfășurat un atac pozițional lent, fără o notă de ofensivitate, jucătoarele acționînd în cea mai mare parte în limitele posturilor pe care le ocupau. Preocuparea spre un joc în circulație a existat, dar realizarea lui a fost destul de sporadică.

Ca o lipsă fundamentală pe care am sesizat-o în evoluția echipelor feminine din țara noastră este faptul că jucătoarele (chiar și cele de valoare) nu știu să se descurce în situațiile de „unu la unu". Jocul cu mingea este absent în preocupările lor. Aceasta cu toate că la ora actuală majoritatea echipelor pun accent pe acțiunile individuale de depășire cu mingea a adversarelor. Pentru viitor este necesar ca preocupările noastre în această direcție să fie mai mari, să căutăm cele mai adecvate mijloace pentru instruirea jucătoarelor.

În apărare, majoritatea echipelor au folosit sistemele „6 pe semicerc" sau „5+1" și, destul de puține echipe, „4+2". Cred că echipele care au folosit primele două sisteme au căutat să-și acopere unele lipsuri de ordin fizic și tehnic. Aceste sisteme nu pot să împiedice înscrierea de goluri. Numai o apărare agresivă, bazată pe mișcarea permanentă a tuturor jucătoarelor poate fi eficientă.

Această ediție a campionatului a prilejuit și afirmarea unor jucătoare promovate nu de mult din echipele de junioare, cum sînt Doina Radu, Valentina Ionescu (Rulmentul Brașov), Victoria Amarandei, Jana Rusoiu (Rapid), Elena Frîncu, Luciana Osman (I.E.F.S.), V. Marcov (Constructorul).

În contextul evoluției generale a handbalului feminin din țara noastră cred că ritmul de progres este mulțumitor, iar în eșaloanele inferioare există jucătoare care pot în orice moment să devină titulare în echipele de divizia A.

Atenția cu care este privită la ora actuală problema selecției ne face să credem că, într-un viitor apropiat, elementele pe care le dau școlile sportive și cluburile cu secții de juniori, pot completa actualele lipsuri care mai există în efectivele echipelor de divizia A.

Opinia publică și specialiștii își îndreaptă atenția spre campionatul mondial feminin de handbal din Iugoslavia, unde avem de apărat prestigiul cucerit de handbalul românesc de-a lungul anilor.

Desigur, nu spun o noutate afirmînd că un campionat mondial este o competiție deosebit de grea. Am însă încredere în echipa noastră care este alcătuită din elemente valoroase, capabile să obțină rezultate excepționale, cu condiția ca toate jucătoarele să fie la ora startului în plenitudinea forțelor.

Dacă antrenorii lotului vor reuși să perfecționeze sistemul de apărare, să-l canalizeze spre un joc agresiv (fără brutalități și neregularități care ar dezavantaja echipa), rezultatul trebuie să fie cel așteptat. Jocul în apărare va trebui să suplinească lipsa unui portar de mare valoare.

Cred că nu este cazul să ne gîndim prea departe, ci să ne pregătim cu conștiinciozitate pentru ca la acest campionat mondial echipa noastră să ocupe locul I. Asigurîndu-ne calificarea, să-l lăsăm pe alții să se gîndească cum pot ajunge la Olimpiada de la Montreal...

Unde mergem?

SÎMBĂTĂ

ATLETISM. Stadionul Tineretului, de la ora 14: meci internațional de decatlon și pentatlon: Franța — Italia — România.

RUGBY. Teren lacul Tei (Complexul sportiv studențesc), ora 17,30: Sportul studențesc — C.S.M. Suceava.

TENIS: Teren Progresul, de la ora 8,30: întreceri în cadrul „Cupei Progresul".

DUMINICĂ

ATLETISM. Stadionul Tineretului, de la ora 14: meci internațional de decatlon și pentatlon: Franța — Italia — România.

CANOTAJ. Lacul Herăstrău, de la ora 7,30: „Cupa Școlii sportive nr. 1".

FOTBAL: Stadionul Giulești, ora 15,45: Rapid — F. C. Argeș (tineret-rezerve); ora 17,30: Rapid — F. C. Argeș (Div. A); stadionul Dinamo, ora 15,45: Dinamo — S. C. Bacău (tineret-rezerve); ora 17,30: Dinamo — S. C. Bacău (Div. A); teren Progresul, ora 11: Progresul Buc. — Ceahlăul P. Neamț (div. B); teren C.P.B., ora 11: Șoimii TAROM — Chimia Brazi (div. C); teren Voința, ora 11: Voința — Olimpia (div. C); teren Laromet, ora 11: Tehnometal — Celuloza (div. C); teren T.M.B., ora 11: T.M.B. — Autobuzul (div. C); teren Sirena, ora 11: Sirena — Flacăra roșie (div. C).

MOTO: Stadionul Metalul, de la ora 10: etapa a IV-a a campionatului republican de dirt-track.

POLO. Ștrandul Tineretului, de la ora 11: Școlarul — Vagonul Arad (div. A).

RUGBY. Teren Parcul Copilului, ora 9: Grivița Roșie — Știința Petroșani; terenul Uzinei Republica, ora 10,30: Gloria — Universitatea Timișoara.

TENIS. Teren Progresul, de la ora 8,30: întreceri în cadrul „Cupei Progresul".

„MOBRA" = 50 cmc
„MOBRA" = 4 cai putere
„MOBRA" = suspensie hidraulică
„MOBRA" = stabilitate și confort
„MOBRA" = 100 km de relaxare cu numai 5 lei
„MOBRA" = parcare fără dificultăți
„MOBRA" = 6.325 lei
Motoreta „MOBRA" — utilă în orice călătorie!
Motoreta „MOBRA" se poate cumpăra și cu plata în rate lunare!
(6797)

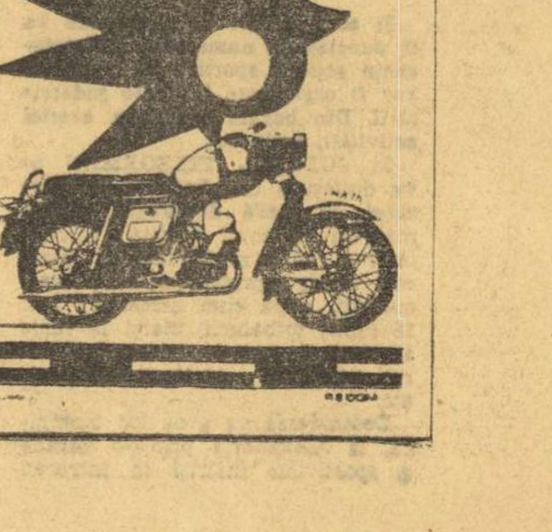

mobra 50

IMPERATIVUL ETAPEI

CALM, MULT CALM!

Nu-i un strigăt de alarmă, e o necesitate păstrarea sîngelui rece, a echilibrului nervos într-un final care se joacă, așa cum se joacă cel pe care îl străbatem, cu rezistența psihică a actorilor direcți și a celor ce urmăresc spectacolul. Pînă acum, drepți să fim, nu s-au ivit, într-un grad alarmant, scenele reprobabile, actele condamnabile și nedemne dar e mai bine să amintim, tocmai din motive preventive, de ele.

Credem, deci, în prețuirea pe care purtătorii celor 16 culori o au unul față de altul (astăzi vor fi în arenă doar 14 dintre competitoare, partida de la Arad fiind aminată), credem în forța lor de a rămîne în limitele legilor sportivității și le cerem să nu uite marile lor obligații. Pe același plan se situează și datoria — pe care am tot amintit-o la acest colț — unei cinstite apărări a șanselor. Răspunsul la atitea și atitea șușoteli și zvonuri aruncate asupra cutărei sau cutărei întîlniri nu poate fi dat altfel decît prin demonstrația directă, din stadion, a luptei corecte, cu toate forțele și convingerea, în care victoria să revină celui mai bun nu aceluia care a solicitat-o prin mijloace incorecte, nedemne, cum nedemn e și succesul obținut prin asemenea mijloace. E o temă de meditație, e o datorie, în același timp, nu numai pentru antrenori și jucători dar și pentru factorii de răspundere care sînt F.R.F., arbitrii întîlnirilor și conducerile echipelor. Niciodată nu vom putea să prevenim gîndurile rele, intenția de fraudă sportivă, dacă nu vor fi arătate intransigență față de oricare semn negativ și — mai departe — severitate față de actele constatate.

Sperăm ca „ultimii metri" ai campionatului să beneficieze de o atmosferă pasionantă, așa cum o cere o competiție de succes, dar senină și curată moralicește. Altfel se va trăda însuși sensul întrecerii, însăși rațiunea existenței sale. Sperăm ca învinșii să aibă forța recunoașterii insuccesului și nu sentimente inamicale față de învingători care au datoria — la rîndul lor — să prețuiască replica partenerilor cu atît mai mult dacă ea s-a arătat puternică și continuă. Din păcate, înregistrăm în fotbalul nostru atitudini de negare reciprocă a meritelor de către victorioși și înfrînți și asta e o altă armă care ucide atmosfera competiției, scopul ei. Adversarii cei mai dîrzi trebuie să fie, în același timp, și cei mai buni prieteni. Aceasta e o lege a sportului pe care am dorit-o prezentă și în cea mai cunoscută și iubită competiție a sportului nostru, Divizia A, ajunsă — mîine — la penultimul ei act, din această ediție.

Eftimie IONESCU

UN EXPERIMENT AL CLUBULUI F.C. CONSTANȚA

Despre campionatul de tineret-rezerve s-au scris multe lucruri unele negative, altele pozitive. Programări pe terenuri secundare, echipe incropite ad-hoc etc. Etapa de miercuri ne-a oferit, însă, o frumoasă excepție. În partida de tineret F.C. Constanța — Jiul, uvertura la meciul primelor loturi, **gazdele au trimis în teren echipa de juniori antrenată de Adam Munteanu.** Era o verificare pentru turneul final al campionatului republican de juniori care începe mîine. Miercuri, juniorii constănțeni au învins cu 3—0 (2—0) formația de tineret a Jiului prin golurile înscrise de Grecu (2) și Moldovan. Specialiștii neutri prezenți la meci, printre care arbitrii **Gh. Limona, C. Petrea,** antrenorul **Ștefan Coidum** și observatorul federal **C. Braun-Bogdan** — oameni care au văzut mult fotbal în activitatea lor — au remarcat cu vădită satisfacție evoluția excelentă a juniorilor constănțeni, din rîndul cărora s-au detașat **Grămoșteanu, Grecu, Măciucă, Moldovan, Barcaru, Manole, Costin.**

Nu știm ce va face talentata echipă de juniori F.C. Constanța în grupa de la Galați a turneului final. Dar, dincolo de rezultatele pe care le va obține, merită subliniată, în primul rînd, **inspirata idee a clubului constănțean** care a demonstrat miercuri că acest campionat de tineret-rezerve, atît de disputat, poate fi un cadru fertil pentru formarea unor elemente tinere cu adevărat talentate.

Reușita experiență de miercuri a clubului constănțean, care a renunțat la un rezultat imediat (și fără prea multă importanță) pentru o ideea matură, aduce puternice raze de lumină într-o zonă unde se afirma că nu pot fi realizate prea multe lucruri de perspectivă.

Un motiv de meditație pentru campionatul viitor !...

De mîine, la Galați și Sighișoara :

16 ECHIPE ÎN DISPUTĂ PENTRU TITLUL DE CAMPIOANĂ LA JUNIORI

Joi după-amiază, pe terenuri neutre — Bacău, Pitești, Deva și Cluj — s-au jucat ultimele partide ale barajului pentru desemnarea celor 4 echipe, campioane de județ, care se vor alinia la startul turneului final al campionatului republican de juniori. Iată rezultatele înregistrate: Viitorul Vaslui — Olimpia Rm. Sărat 3—1 ; Petrolul II — Liceul nr. 2 Caracal 3—2 (s-a calificat, totuși, Liceul nr. 2 Caracal, deoarece Petrolul II a folosit — contrar regulamentului — jucători care au evoluat și la Petrolul I, în campionatul republican !), „U" Craiova II — Victoria Chișineu Criș 4—0 și Liceul industrial Cugir — Lemnarul Tg. Mureș 2—3. Așadar, dintre cele 40 de formații participante la acest dificil baraj, **Viitorul Vaslui, Liceul nr. 2 Caracal, „U" Craiova II și Lemnarul Tg. Mureș** au reușit frumoasa performanță de a ajunge să lupte în mod direct pentru titlul de campioană a țării, alături de echipe puternice, cu veleități, ca „U" Cluj, cîștigătoarea de anul trecut, Dinamo București, finalista ediției precedente, U.T.A., Rapid, F.C. Argeș, Metalul București etc. Și, indiferent de ceea ce vor mai realiza la turneul final, pentru reușita lor, de a ajunge pînă în această fază a competiției, merită sincere felicitări.

Și acum, turneul final. Începînd de mîine, în două orașe din țară — Galați și Sighișoara — se vor disputa primele meciuri. În orașul de la Dunăre se reunesc echipele din primele două grupe. La Sighișoara vor juca formațiile grupelor a III-a și a IV-a. Iată componența acestora :

GRUPA I : Liceul de fotbal Bacău, Dinamo București, Rapid București, Viitorul Vaslui,

GRUPA A II-A : Metalul București, F.C. Argeș, F.C. Constanța, Liceul nr. 2 Caracal,

GRUPA A III-A : Vagonul Arad, „U" Cluj, A.S.A. Tg. Mureș, „U" Craiova II,

GRUPA A IV-A : Școala sportivă Sinaia, Corvinul Hunedoara, U.T.A., Lemnarul Tg. Mureș.

Meciurile se vor juca după următorul program : **17 iunie :** 1—3 și 2—4 ; **19 iunie :** 1—2 și 3—4 ; **21 iunie :** 1—4 și 2—3.

Tragerea la sorți pentru desemnarea ordinei echipelor în cele patru grupe va avea loc azi, ora 18, la **Galați și Sighișoara.** Meciurile vor avea loc dimineața, de la orele 9 și 10,30, și după-amiază, de la 16 și 17,30. Cîștigătoarele celor patru grupe se vor califica pentru semifinalele competiției, programate în ziua de 24 iunie, pe cele mai bune terenuri din Galați și Sighișoara. Finala — ca și în anii precedenți — va avea loc, la București, pe stadionul „23 August", în deschidere la finala „Cupei României".

ETAPA A II-a A „CUPEI ZIARELOR"

Luni 18 iunie se va desfășura cea de a II-a etapă a „Cupei Ziarelor" la fotbal, după următorul program : TEREN GIULEȘTI : **Scînteia tineretului — Munca** (ora 16,15); **Scînteia — Sportul** (ora 17,45). TEREN PROGRESUL : **Elore — Agerpres** (ora 16,15) ; **Combinata România liberă, Flacăra — Combinata Informația Bucureștiului, Satul socialist** (ora 17,45).

Meciul dintre **Scînteia — Combinata Informația Bucureștiului, Satul socialist** (disputat în ziua de 11 iunie) se va rejuca joi 21 iunie.

fotbal

RUNDA Nr. 29 A DIVIZIEI A

PARTIDE DE TOATE GENURILE, POSIBILITĂȚI DE NOI COMPLICAȚII

DINAMO (2) — S. C. BACĂU (5)

...În ciuda vremii neprielnice escalada continuă.

ULTIMELE REZULTATE DIRECTE : 1970—71 : 2—1 și 1—1 ; 1971—72 : 1—3 și 6—0 ; în tur : 1—2.

Victoria de la Cluj cu Universitatea a deschis dinamoviștilor noi perspective în lupta pentru cucerirea titlului. Jucătorii antrenați de Ion Nunweiller acordă acum o deosebită atenție fiecărui minut de joc, din totalul celor 270, pe care le mai au la dispoziție pînă la gongul final. Reveniți în Capitală, miercuri seară, după succesul de la Cluj, ei au preferat un program de odihnă activă unor ședințe intense de pregătire. Meciul cu S.C. Bacău este privit cu toată atenția de toți jucătorii, fiecare gol primit sau marcat, în plus, avînd acum un rol determinant. Evident, va fi menținută aceeași formație care a surclasat pe „U" Cluj, toți jucătorii fiind într-o perfectă stare de sănătate. Numai Dumitrache a resimțit o ușoară jenă în regiunea abdominală, dar durerile au dispărut treptat, așa că nici el nu va lipsi din componența atacului.

Băcăuanii au avut joi zi de repaus. Ieri au efectuat un ușor antrenament de relaxare, iar astăzi dimineață au plecat cu un autocar spre București. Față de formația din meciul cu Steagul roșu se anunță o singură modificare : Margasoiu va fi transferat pe postul lui, de fundaș stînga, urmînd ca Velicu (ușor accidentat) să-și reia locul ca apărător central. Antrenorul Petrică Rădulescu cu care am avut o convorbire telefonică ne-a spus : **„Vom juca cu toată convingerea și în aceste ultime două etape. Paralel însă, acordăm o foarte mare atenție sferturilor de finală ale „Cupei României".**

ARBITRUL PARTIDEI : Petre **Sotir** (Medias).

C. F. R. CLUJ (3) — SPORTUL STUDENȚESC (15)

ULTIMELE REZULTATE DIRECTE : în campionatele 1970—71 și 1971—72, echipa bucureșteană a activat în Divizia B ; 1972—73 : 2—2.

Meci de mare importanță la Cluj. În tentativa lor de a ocupa un loc care să le dea dreptul de a participa la „Cupa U.E.F.A.", fotbaliștii clujeni își pun mari speranțe în acest ultim joc pe teren propriu. Întorși de la Pitești, unde au avut un final bun de meci, elevii antrenorilor C. Rădulescu și L. Munteanu și-au continuat pregătirile, la care au participat toți jucătorii. Așadar, în linii mari, formația va rămîne aceeași, ca la Pitești.

Sportul Studențesc pleacă la Cluj cu aceleași gînduri și speranțe care au animat-o în tot acest retur : o comportare bună, victorie și deslipirea de locurile din clasament care i-au dat atîta bătaie de cap. Pregătirile pe stadionul Politehnica au continuat pînă la plecarea la Cluj. Echipa rămîne, probabil, aceeași. Accidentarea lui Octavian Ionescu n-a fost atît de gravă cum părea, el revenindu-și după șocul produs de ciocnirea cu Mierluț. Portarul de rezervă, Ion Vasile, acuză dureri la claviculă.

Cu efectivele complete, cele două formații vor oferi, fără îndoială un joc disputat, în care feroviarii rămîn, totuși, favoriți.

ARBITRUL PARTIDEI : **Em. Vlaiculescu** (Ploiești).

C. S. M. REȘIȚA (12) — F. C. CONSTANȚA (11)

ULTIMELE REZULTATE DIRECTE : 1972/73 : 1—1.

Avem de-a face cu două formații, desigur, puțin uzate de campania grea pe care au dus-o în returul acestui campionat. Vecine în clasament și definitiv liniștite, echipele acestea pot furniza duminică un meci echilibrat, valoros, un meci de orgoliu. C.S.M. a „luat" în tur un punct la Constanța, într-o perioadă grea : gazdele au acum ocazia să confirme, dar și F.C. Constanța se va strădui la rîndu-i să demonstreze că ascendența valorică bruscă a ultimelor etape reprezintă, de fapt, o temelie pentru un drum lung.

C.S.M. s-a întors de la Craiova cu efectivul perfect valid, organizînd antrenamente obișnuite. Nici constănțenii n-au făcut derogări de la un program obișnuit. Azi dimineață ei au plecat cu avionul pînă la Timișoara, de unde își vor continua drumul cu autobuzul pînă în „cetatea oțelului". Au intervenit însă unele evenimente care diminuează, numeric, lotul constănțean : Rădulescu a rămas acasă, fiind în sesiune de examene. Mihu a fost chemat să-și satisfacă stagiul militar.

Este cazul, credem, ca în acest final de campionat, două echipe merituoase, izbăvite de emoții să demonstreze că pretențiile lor au acoperire valorică. Devotatul public reșițean merită un meci frumos.

ARBITRUL PARTIDEI : **A. Bentu** (București).

Desene de S. NOVAC și Al. CLENCIU

PETROLUL (9) — STEAUA (6)

ULTIMELE REZULTATE DINTRE ELE: 1970/71: 1—1 și 0—0; 1971/72: 0—2 și 0—3; 1972/73: 1—3.

Fără miză, dar, sperăm, cu... fotbal. Partidă „liniștită", fără probleme ! Cele două echipe se află, practic, în afara zonelor fierbinți ale clasamentului. Un motiv în plus, credem noi, să facă din confruntarea lor un spectacol de ținută, presărat cu multe faze frumoase la ambele porți. Petrolul — fără N. Ionescu, îndepărtat din echipă în urma meciului cu „U" Craiova — speră, după cum afirma antrenorul Ilie Oană, să obțină, în sfîrșit, o victorie pe care de trei campionate nu o reușește, nici la Ploiești, nici la București, împotriva Stelei. La rîndul ei, Steaua tinjește și ea după un succes, victoriile ocolind-o permanent în acest retur de campionat, pe parcursul căruia n-a cîștigat decît o singură dată, la Petroșani ! Mai mult ca oricare altul, meciul acesta aduce în prim-plan două generații de jucători : generația lui Voinea și Mihai Ionescu și pe cea mai tînără a fotbalului nostru, reprezentată de Marcel Răducanu, Ion Ion, Istrătescu, Pisău. De la acești din urmă jucători se așteaptă un plus de ambiție, vigoare și dăruire, atribute caracteristice vîrstei.

Nu există indisponibilități în cele două echipe. La Steaua este posibilă reintrarea, după o destul de îndelungată absență, a portarului Iordache.

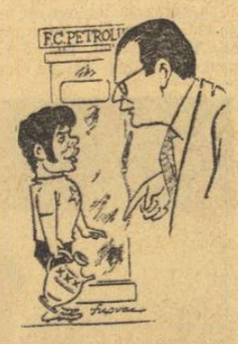

I. OANĂ — „E un proverb : ulciorul nu merge de multe ori la... meciuri nule"...

TĂTARU — „Da, dar și : «încercarea moarte n-are», e tot un proverb !"

ARBITRUL PARTIDEI : **V. Topan** (Cluj).

RAPID (10) — F. C. ARGEȘ (4)

ULTIMELE REZULTATE DIRECTE : 1970/71 : 1—1 și 0—2; 1971/72: 0—2 și 1—0; 1972/73: 0—2.

Un meci, totuși, de miză, această confruntare Rapid — F.C. Argeș pe care o va găzdui mîine „potcoava Giuleștiului". Echipa feroviară, actuala deținătoare a Cupei României, părăsind competiția K.O. își apără încă locul în prima diviziei a țării, în timp ce formația piteșteană, campioana en-titre, forțează acum o prezență într-o competiție europeană.

Un meci de miză, și de... orgoliu pentru Tache Macri, ambițios să pună punct, sub conducerea sa tehnică, seriei de patru înfrîngeri consecutive suferite de giuleșteni în confruntările din ultimii ani cu echipa lui Dobrin.

În vederea partidei de mîine, după sosirea de la Tg. Mureș, Rapidul s-a antrenat vineri dimineața timp de 90 de minute. Punctul smuls, miercuri, a mai readus optimismul în tabăra feroviarilor bucureșteni care ne anunță că nu-și schimbă formația. Vor intra deci pe teren : **Răducanu — Pop, Boc, Fl. Marin, Codrea — Savu, M. Stelian — Năsturescu, Dumitriu II, Neagu. Dumitriu III. Rezerve : Niculescu, Rotaru, Petreanu.**

Și F.C. Argeș a efectuat o ședință de antrenament în cursul zilei de vineri. Antrenorii și... medicul au ceva probleme în a-l recupera pe jucătorii indisponibili : **Pigulea, Roșu, Radu și Ivan II.** Dintre aceștia, șanse mai mari de a juca mîine au, se pare, Pigulea și Roșu.

ARBITRUL PARTIDEI : **N. Rainea** (Birlad).

JIUL (8) — A. S. A. (14)

ULTIMELE REZULTATE DIRECTE : 1970—71: 2—1 și 1—1; 1971—72: 6—0 și 1—3; 1972—73 : 1—2.

Echipa minerilor din Valea Jiului a scăpat de grijile pe care le conferă automat prezența între ultimele formații ale clasamentului. Și asta de mai multe etape. Nu același lucru se poate spune și despre cealaltă competitoare a meciului de mîine de la Petroșani, A.S. Armata Tg. Mureș. Elevii lui Tiberiu Bone au — este drept — un avans de două lungimi față de ultimele două clasate, care (lucru extrem de important) vor evolua tot în deplasare. Dar, pentru a fi scutită de posibile surprize, sînt siguri, echipa mureșeană va lupta cu forțe sporite pentru un meci egal în fața Jiului. Pentru ca acest deziderat să se îndeplinească, mai este însă absolută nevoie și de... conștiinciozitatea Jiului, echipă care — situată exact la mijlocul clasamentului — nu are la ce să mai spere sau de ce să se teamă. Să deducem de aici că rezultatul remiză la Petroșani este probabil ? Nu trebuie însă să neglijăm faptul că echipa petroșăneană va evolua mîine pentru ultima oară în acest campionat în fața suporterilor proprii, pe care va căuta să-i satisfacă printr-o victorie.

În formația oaspete se anunță unele modificări, dictate de necesitatea odihnirii unor titulari în vederea meciului de miercuri, cu Petrolul. În mod sigur nu va juca Varodi, care a suferit un traumatism la șold. La Jiul vor reintra, foarte probabil, jucătorii absenți în ultima partidă de campionat, cei patru titulari aflați în examene.

ARBITRUL PARTIDEI : **Gh. Popovici** (București).

STEAGUL ROȘU (7) — UNIVERSITATEA CLUJ (16)

ULTIMELE REZULTATE DIRECTE. 1970—1971: 0—1 și 0—0; 1971—1972: 1—1 și 0—1; 1972—1973 : 1—2.

O partidă aparent ieșită de sub semnul mizei și al echilibrului. O astfel de apreciere se bazează pe faptul că brașovenii au nu numai avantajul terenului, ci și acela al unei formații mai omogene, mai robuste, eliberată în prezent de grijile luptei de la extremitățile clasamentului. Pe de altă parte, forma slabă manifestată în ultimele întîlniri de formația studenților clujeni oferă și ea un indiciu al unui raport de forțe defavorabil acesteia.

Și totuși realitatea ne-ar putea dezmînți. Spunînd aceasta avem în vedere, atît tradiția meciurilor directe din ultimii ani, dintre Steagul roșu și Universitatea, tradiție care pledează hotărît de partea echipei „șepcilor roșii", cît și caracterul decisiv — pentru oaspeți — al unei partide care ar putea încheia practic disputa din subsolul clasamentului. Privită prin această prismă întîlnirea de mîine din orașul de la poalele Tîmpei ne oferă suficiente garanții de a viziona un spectacol disputat, fără menajamente, un joc deschis la capătul căruia nu este exclusă și surpriza.

Antrenorii celor două echipe nu au anunțat modificări, față de formațiile folosite în etapa precedentă, astfel că în teren vor apare următorii 22 de jucători : STEAGUL ROȘU — Adamache — Anghelini, Jenei, Olteanu, Hîrlab — Cadar, Mateescu — Anghel, Pescaru, Gherghel, Györfi. UNIVERSITATEA — Ștefan — Crețu, Pexa, Solomon, Cîmpeanu — Anca, Fanea — Barbu, Uifăleanu, Lică, Coea.

ARBITRUL ÎNTÎLNIRII : **Constantin Petrea** (București).

CLASAMENTUL LA ZI

1. UNIV. CRAIOVA	28	14	9	5	50—33	37
2. Dinamo	27	15	4	8	44—30	34
3. C.F.R. Cluj	27	11	10	6	31—25	32
4. F.C. Argeș	28	12	7	9	42—28	31
5. S.C. Bacău	28	12	7	9	32—32	31
6. Steaua	28	9	11	8	35—29	29
7. Steagul roșu	28	10	7	11	36—22	27
8. Jiul	28	11	5	12	36—40	27
9. Petrolul	28	9	9	10	21—30	27
10. Rapid	28	7	12	9	28—26	26
11. F.C. Constanța	28	9	8	11	33—32	26
12. C.S.M. Reșița	28	8	10	10	33—36	26
13. U.T.A.	28	7	11	10	32—36	25
14. A.S.A.	28	11	2	15	34—45	24
15. Sportul stud.	28	5	12	11	30—49	22
16. „U" Cluj	28	7	8	13	24—48	22

ARBITRII JOCURILOR ETAPEI A XXVIII-a A DIVIZIEI B

SERIA I

DUNĂREA GIURGIU — C.S. TÎRGOVIȘTE : **Gh. Micloș** (București);

PROGRESUL BUCUREȘTI — CEAHLĂUL P. NEAMȚ : **M. Moraru** (Ploiești) ;

F.C. GALAȚI — POLITEHNICA IAȘI : **C. Niculescu** (București);

CHIMIA RM. VÎLCEA — METALUL PLOPENI : **M. Hanganu** (București) ;

ȘTIINȚA BACĂU — S.N. OLTENIȚA : **C. Prusac** (Botoșani);

DELTA TULCEA — METALUL BUCUREȘTI : **Tr. Moarcăș** (Brașov) ;

GLORIA BUZĂU — C.S.U. GALAȚI : **Gh. Manole** (Constanța);

PROGRESUL BRĂILA — C.F.R. PAȘCANI : **M. Popescu** (București);

SERIA A II-A

OLIMPIA SATU MARE — NITRAMONIA FĂGĂRAȘ : **I. Constantinescu** (Cluj)

ELECTROPUTERE CRAIOVA — F. C. BIHOR : **A. Pîrvu** (București) ;

METALUL DROBETA TR. SEVERIN — MINERUL ANINA : **A. Tudor** (Sibiu);

OLIMPIA ORADEA — C.F.R. ARAD : **Z. Szecsei** (Tg. Mureș) ;

MINERUL BAIA MARE — C.S.M. SIBIU : **I. Oprița** (Arad). (Acest meci are loc astăzi la ora 17,30.)

CORVINUL HUNEDOARA — C.F.R. TIMIȘOARA : **C. Manușaride** (București)

METALURGISTUL CUGIR — METROM BRAȘOV : **A. Pop** (Cluj) ;

POLITEHNICA TIMIȘOARA — GLORIA BISTRIȚA : **Gh. Limona** (București).

PARTIDA U.T.A. — UNIVERSITATEA CRAIOVA AMÎNATĂ

F.R.F. ne-a comunicat că partida U.T.A. — Universitatea Craiova, programată în etapa a 29-a a campionatului Diviziei A (17 iunie), a fost amînată pentru duminică 24 iunie a.c.

LA 24 IUNIE 1973 TRAGEREA LOTERIEI ÎN OBIECTE

În întreaga țară continuă să se vîndă biletele pentru tragerea LOTERIEI ÎN OBIECTE din 24 iunie 1973, tragere la care se acordă autoturisme DACIA 1 300 și cîștiguri, în obiecte în valoare de 20 000 lei, 10 000 lei, 5 000 lei, 2 000 lei ș.a.

Lista obiectelor este extrem de bogată și variată. Dar iată cîteva dintre obiectele ce se pot cîștiga : televizoare, garnituri de mobilă, aparate de radio, stofe, aparate de filmat, ceasuri, frigidere, motorete, biciclete și altele. Prețul unui bilet cu care se poate participa este de 5 lei.

Rețineți ! Fiecare bilet poate obține premii cumulate. Mai multe bilete, mai multe șanse de cîștig !

● Programul concursului Pronosport de mîine este alcătuit din penultima etapă a campionatului categoriei A de fotbal și din 5 întîlniri din categoria B. Astăzi este ULTIMA ZI pentru depunerea buletinelor la concursul Pronosport de mîine.

În continuare publicăm din vreme concursul următor : I.: Delta Tulcea — Metalul Plopeni ; II : Politehnica Iași — C.F.R. Pașcani ; III : C. S. Tîrgoviște — Progresul Brăila ; IV : Metalul București — Știința Bacău ; V : Ceahlăul Piatra Neamț — Chimia Rm. Vîlcea ; VI : Dunărea Giurgiu — F. C. Galați ; VII: C.S.U. Galați — S. N. Oltenița ; VIII : Minerul Anina — Politehnica Timișoara ; IX : Metalul Drobeta Tr. Severin — Nitramonia Făgăraș ; X : Metalurgistul Cugir — C.F.R. Arad ; XI : Olimpia Satu Mare — Corvinul Hunedoara ; XII : CFR Timișoara — Olimpia Oradea ; XIII : F.C. Bihor — Minerul Baia Mare.

NUMERELE EXTRASE LA TRAGEREA LOTO DIN 15 IUNIE 1973

Fond general de premii : 1.127.721 lei din care 168.436 lei report.

EXTRAGEREA I :	34	35	67	90	3	18	60	56	87
EXTRAGEREA A II-a :	39	44	11	78	27	47	16	19	37

Plata premiilor va începe în Capitală de la 23 iunie pînă la 30 iulie ; în țară, de la 26 iunie pînă la 30 iulie 1973 inclusiv.

Rubrică redactată de LOTO—PRONOSPORT.

Agenda activități sportive de masă

(Urmare din pag. 1)

de reședință (ansambluri de gimnastică, întreceri la sporturi aplicative și jocuri sportive), cealaltă la Agnita — o duminică sportivă cu atletism, ciclism, demonstrații de carturi și meciuri de handbal, volei, baschet și fotbal.

ACȚIUNI MULTIPLE, DEOSEBIT DE ATRACTIVE

PENTRU JUDEȚUL BOTOȘANI, caracteristică este acțiunea cicloturistică ce se va organiza pe ruta Botoșani — Bucecea — Botoșani (30 km), cu participarea elevilor și a tinerilor din întreprinderi.

JUDEȚUL BRĂILA are pe agendă — simbătă și duminică — startul în „Cupa Diana". Aceasta însemnînd întreceri de cros, volei, popice și handbal. Competiția este rezervată tinerelor din întreprinderi și instituții. Acțiunea este girată de C.J.E.F.S., Consiliul județean al sindicatelor și Consiliul județean al femeilor.

O competiție pentru tinere salariate organizează și JUDEȚUL HARGHITA : „Cupa femina". Discipline de întrecere — atletism, volei, șah, tenis de masă și handbal. Duminică, etapa pe localități. În același județ va avea loc etapa finală în „Cupa U.G.S.R." la orientare turistică" și o ștafetă a pionierilor, pe șase trasee, cu orientare turistică, vînătoare de „vulpi", ciclocros, carting, înot și cros.

În JUDEȚUL TULCEA se vor disputa finalele de box din cadrul competiției „Centura Deltei". Orașul de reședință al județului va găzdui totodată prima întîlnire feminină de fotbal.

JUDEȚUL ILFOV va organiza, duminică, la Giurgiu, un cros al țesătoarelor.

Vor participa, în principal, salariate de la întreprinderea „Dunăreana" din localitate. Și tot duminică, la Urziceni, vor avea loc concursuri de natație dotate cu „Cupa Ferom", organizate cu prilejul inaugurării bazinului de înot al Fabricii de ferite din oraș. La Oltenița, după reușitele zile ale fotbalului (13 iunie), atletismului (14 iunie) și handbalului (15 iunie), duminică va avea loc o zi a pionierilor. Loc de întrecere — stadionul S.N.O. Discipline de concurs — atletism, fotbal și handbal. Vor lua parte elevi de la toate școlile generale din Oltenița.

O mențiune comună pentru județele Tulcea, Brăila și Ilfov — în toate școlile vor avea loc, simbătă și duminică, festivități sportive cu ocazia închiderii anului de învățămînt.

Și o altă mențiune, pentru județul Teleorman : în perioada 17—25 iunie, școlile de toate gradele vor organiza întreceri în cadrul „Săptămînii sporturilor olimpice".

În sfîrșit, la Călinești-Oaș (JUDEȚUL SATU MARE), este programată o mare acțiune cultural-sportivă cimpenească denumită Sărbătoarea căpșunilor, închinată evenimentului inaugurării barajului de la Călinești. Sînt prevăzute numeroase demonstrații sportive, jocuri distractive, întreceri de atletism, tîrîntă, caiac și canotaj.

MIȘCAREA SPORTIVĂ ÎN RÎNDUL FEMEILOR

(Urmare din pag. 1)

trie, ce trebuie făcută cu mult tact și bun simț. O schimbare de optică generală asupra unui anume fenomen este o acțiune de durată și, însușindu-și acest punct de vedere, planul de măsuri adoptat de plenara comisiei centrale de resort a socotit necesar să stipuleze, drept un obiectiv central și de durată în textul său, **ACCENTUAREA PROPAGANDEI SPORTIVE SAU, MAI EXACT, A PROPAGANDEI PENTRU SPORT ÎN RÎNDUL FETELOR ȘI FEMEILOR NOASTRE.**

Comisia își propune să folosească în acest scop mijloace variate, cît mai atractive, eliberate pe cît posibil de spiritul didacticist și formal, foarte ispititor prin comoditatea lui într-o asemenea activitate. **S-a emis părerea** (absolut justificată) că presa scrisă, vorbită și „văzută" poate și trebuie să-și aducă un aport mult mai substanțial la răspîndirea unei opinii „pentru sport" în rîndurile femeilor. A fost sugerat, de pildă, ca asemenea teme să fie incluse în emisiunea „tele", de mare audiență, „Căminul". Rubrici dedicate popularizării educației fizice sînt așteptate în publicațiile ce se adresează, prin tematica lor generală, femeilor. În sprijinul aceleiași idei ar pleda editarea unor pliante în care să se ilustreze practica și foloasele exercițiilor fizice cotidiene, ale gimnasticii de întreținere și altele. Este așteptată cu mult interes lucrarea anunțată în editura „Stadion" sub titlul sugestiv „100 de minute pentru frumusețe".

Socotind că în lumina Hotărîrii de partid prioritatea trebuie acordată **activităților de masă,** Comisia și-a înscris ca puncte ferme în plan să manifeste **o mare atenție față de cele 10 centre de gimnastică modernă și de întreținere preconizate a lua ființă în județele Bistrița-Năsăud, Bihor, Argeș, Iași, Bacău, Timiș, Mureș ș. a.** Alte 5 centre asemănătoare urmează să fie create în Capitală. **Se studiază, de asemenea, posibilitatea organizării centrelor de gimnastică în mediul rural, pe lîngă căminele culturale.** A fost exprimată o grijă deosebită pentru alcătuirea programelor cluburilor de agrement „Diana", în care se investesc multiple speranțe de relansare a sportului feminin. În aceeași ordine de idei, planul prevede **asigurarea unei periodicități precise activităților de masă dedicate femeilor (în ideea prețioasă a Hotărîrii de a face din ele acțiuni săptămînale), includerea unor activități specifice în programele duminicilor cultural-sportive și altele.**

Îmbrățișînd întreaga problematică a activității de educație fizică și sport în rîndurile femeilor, planul vizează — bineînțeles — și întărirea considerabilă a muncii în sectorul performanței. El are în vedere sprijinirea puternică atît a ramurilor cu tradiție și cu rezultate remarcabile în arena mondială, cum ar fi atletismul, popicele, tenisul de masă, tirul, handbalul, voleiul, baschetul, gimnastica, dar și aducerea la plafonul internațional al altora, astfel încît femeile să reprezinte un punct „forte" în sportul românesc, să-și aducă permanent aportul la creșterea prestigiului în lume al patriei noastre dragi, **România socialistă.**

Crosul, un mijloc simplu și direct de practicare a sportului, de atragere a maselor de tineri către exercițiul fizic.

sportul în lume

În concursul atletic de la Atena

ARGENTINA MENIS PE PRIMUL LOC CU O ARUNCARE DE 65,16 m

ATENA, 15 (Agerpres). — Pe-formera concursului internațional atletic, desfășurat la Atena, a fost cunoscuta campioană română **Argentina Menis.** Ea a cîștigat proba de disc cu o aruncare de 65,16 m., fiind urmată de atletele bulgare Svetla Bojkova — 61,58 m și Vasilka Stoeva — 61,56 m.

Campionul olimpic la Jocurile de la München, John Akii Bua (Uganda), a terminat învingător în cursa de 400 m garduri cu timpul de 50.6, iar italianul Del Forno s-a clasat pe primul loc în proba de săritură în înălțime cu 2,17 m. Cu un rezultat bun s-a încheiat și proba feminină de săritură în înălțime, în care victoria a revenit sportivei maghiare Erika Rudolf, cu 1,83 m.

Alte rezultate : MASCULIN : 200 m — Rousseau (Franța) 21,1 ; aruncarea greutății — Loukas (Grecia) 18,40 m ; 3 000 m obstacole — Burscheld (R.F. Germania) 8:47,6 ; triplusalt — Kafiniotis (Grecia) 16,48 m ; FEMININ ; 100 m garduri — Hybre de Lange (R.S.A.) 13,7.

Argentina Menis

La C. E. de haltere

DOI SPORTIVI BULGARI PE PRIMELE LOCURI LA „SEMIMIJLOCIE"

Tînărul A. Kolev învinge pe campionul olimpic I. Bîkov !

MARID, 15 (Agerpres). — La campionatele europene de haltere de la Madrid, tînărul sportiv bulgar **Nedelcio Kolev**, în vîrstă de 20 de ani, a obținut o surprinzătoare victorie în limitele categoriei semimijlocie (75 kg), totalizînd la cele două stiluri 330 kg (145, 185), nou record mondial. Compatriotul lui Kolev, campionul olimpic de la München, **Iordan Bikov**, s-a clasat pe locul al doilea cu 322,5 kg (142,5, 180), în timp ce locul trei a revenit lui **Vladimir Mihailov** (U.R.S.S.) — 320 kg (42,5, 177,5).

Au urmat în clasament : **Hekel** (Cehoslovacia) 315 kg ; **Silvino** (Italia) 305 kg ; **Szarvas** (Ungaria) 302,5 kg ; **Seidel** (R.F.G.) 287,5 kg etc. România nu a prezentat concurent la această categorie.

În clasamentul pe echipe conduce **Bulgaria** cu 60 de puncte, urmată de **Ungaria** 54 p, **U.R.S.S.** 32 p, **Cehoslovacia** 27 p, **Polonia** 26 p, **Italia** 20 p, **România** 19 p, **Turcia** 11 p.

VOLEIBALIȘTII DE LA PROGRESUL VICTORIOȘI IN BELGIA

BRUXELLES, 15 (Agerpres). — Echipa masculină de volei Progresul București, aflată în turneu în Belgia, a susținut la Bruxelles un meci cu reprezentativa țării gazdă. La capătul unui joc spectaculos, voleibaliștii români au obținut victoria cu scorul de 3—2 (8—15, 12—15, 15—12, 15—12, 15—12).

J. O. '76 IȘI VOR AVEA SATUL OLIMPIC

MONTREAL, 15 (Agerrpes). — Primarul orașului Montreal, Jean Drapeau, a reușit să obțină aprobarea Consiliului municipal pentru ca un vechi teren de golf, situat în partea de est a orașului, să fie donat Comitetului de organizare a Jocurilor Olimpice, în scopul construirii în această zonă a satului olimpic.

După cum se știe, inițial majoritatea consilierilor municipali, precum și unii dintre proiectanții Complexului olimpic, s-au opus construirii unui sat olimpic, sugerînd ca participanții la Olimpiada de vară să fie găzduiți în hoteluri și cămine studențești. C.I.O. „a insistat însă ca tradiția satului olimpic, prilej de cunoaștere și prietenie" dintre tinerii concurenți la Olimpiadă, să fie menținută și la J.O. de la Montreal din 1976.

Prima victorie italiană asupra britanicilor

ANIVERSAREA FOTBALIȘTILOR PENINSULARI A FOST PE DEPLIN ONORATĂ...

BOLOGNA, 15 (prin telex, de la corespondentul nostru). Mai bine decît așa, „Squadra azzurra" nu putea să sărbătorească cea de a 75-a aniversare de la înființarea Federației italiene de fotbal ! Dacă victoria de săptămîna trecută asupra brazilienilor lui Zagallo a prilejuit o serie de critici (în special în privința arbitrajului), succesul cu 2—0 asupra englezilor — joi seara — nu poate decît să satisfacă pe toți peninsularii, de la tifosi la conducători și tehnicieni, ca și, desigur, pe principalii realizatori ai succesului, jucătorii.

Englezii au fost depășiți sub toate aspectele : de la cel tehnic la cel tactic, jocul atletic, deci și pe acel plan al luptei pentru care băieții lui Alf Ramsey sînt în mod constient atît de orgolioși. Excelentă în echipa italiană linia mediană, care a acționat ca un triunghi (format din Benetti, Capello și Rivera), care cu ajutorul unui scînteietor Mazzola a frînt în acel sector jocul englezilor. El a lansat vîrfurile de atac, care chiar dacă nu au putut conta pe un Pulici într-o zi deosebită, au pus, în schimb, în evidență pe Anastasi, superlativ ca mișcare, joc și eficacitate.

În acest mod s-a realizat prima victorie a echipei Italiei din întreaga istorie a întîlnirilor cu fotbaliștii englezi.

Bilanțul de pînă acum cuprinde 4 victorii pentru selecționata Angliei, 4 meciuri egale și o singură victorie a echipei Italiei. Golaveraj : 18—12 pentru Anglia.

Arbitrul bulgar **Stanev** a condus, pe stadionul din Torino, echipele :

ITALIA : **Zoff — Sabadini, Facchetii — Benetti, Morini (Belugi), Burgnich — Mazzola, Capello, Anastasi, Rivera, Pulici (Causio).**

ANGLIA : **Hilton — Madeley, Hughes — Storey, McFarland, Moore — Currie, Channon, Chivers, Clarke, Peters.**

Reamintim că autorii golurilor au fost **Anastasi și Capello.**

CESARE TRENTINI

TURNEE INTERNAȚIONALE DE TENIS

BECKENHAM. — Sferturile de finală ale probelor de simplu s-au încheiat cu următoarele rezultate : **masculin: Metreveli** (U.R.S.S.) — Caujolle (Franța) 7—5, 6—3 ; Mitton (R.S.A.) — Bertram (R.S.A.) 6—4, 4—6, 6—4 ; Borg (Suedia) — McKinley (S.U.A.) 2—6, 6—2, 6—3 ; Davidson (Australia) — Durham (S.U.A.) 6—3, 8—6 ; **feminin :** J. Anthony (S.U.A.) — T. Zwaan (Olanda) 6—1, 6—1 ; J. Heldman (S.U.A.) — I. Kloss (R.S.A.) 8—6, 3—6, 6—2 ; D. Fromholtz (Australia) — S. Stap (S.U.A.) 7—5, 6—1 ; Newberry (S.U.A.) — V. Cuypers (R.S.A.) 7—5, 6—3.

HAMBURG. — Campionatele internaționale de tenis ale R.F. Germania au continuat cu disputarea primelor partide din turul trei al probei de simplu bărbați. În cel mai disputat meci al zilei, jucătorul vest-german Harald Elschenbroich l-a învins cu 4—6, 6—4, 6—2, 6—4 pe spaniolul Manuel Orantes. Cehoslovacul Jiri Hrebec l-a eliminat cu 6—4, 7—5, 6—4 pe australianul John Alexander, iar vest-germanul Karl Meiler l-a întrecut cu 6—4, 6—2, 6—1 pe americanul Harold Solomon. Alte rezultate : Mulligan (Italia) — Cornejo (Chile) 7—5, 7—5, 6—3 ; Filol (Chile) — Gebert (R.F.G.) 6—1, 7—6, 3—6, 7—2.

În optimile de finală ale probei de dublu bărbați, cuplul Ion Țiriac (România) — Manuel Orantes (Spania) a cîștigat cu 6—0, 6—4 partida susținută cu perechea japoneză Kuki—Himamura. Alte rezultate : Case, Masters (Australia) — Plotz, Meiler (R.F.G.) 6—3, 7—6 ; Newcombe, Addisson (Australia) — Engert, Gebert (R.F.G.) 6—2, 6—1 ; Phillips Moore (Australia), Solomon (S.U.A.) — Ryan, Gerken (R.S.A.) 6—3, 3—6, 6—3.

NOTTINGHAM. În sferturile de finală, americanul Jimmy Connors l-a învins cu 6—4, 6—3 pe englezul Stephen Warboys, iar Tom Gorman (S.U.A.) a dispus cu 6—4, 6—3 de englezul Mark Cox. Alte rezultate: Van Dillen (S.U.A.) — Stockton (S.U.A.) 6—3, 9—8 ; McMillan (R.S.A.) — Mukherjea (India) 6—2, 6—3.

Partidele feminine s-au încheiat cu următoarele rezultate : Billie Jean King (S.U.A.) — Lamy Kaligis (Indonezia) 6—1, 6—2 ; Virginia Wade (Anglia) — Pam Teeguarden (S.U.A.) 6—2, 6—1 ; Chris Evert (S.U.A.) — Glynis Coles (Anglia) 6—2, 6—1 ; Rosemary Casals (S.U.A.) — Patti Hogan (S.U.A.) 2—6, 6—1, 6—0.

ILIE NĂSTASE PLEACĂ LA LONDRA

În cursul dimineții de azi, urmează să părăsească țara, plecînd spre Londra, primul nostru tenisman, maestrul emerit al sportului Ilie Năstase. În capitala Angliei, începînd de luni, Năstase participă la tradiționalul turneu internațional de tenis „Queens-Club". Este a 6-a etapă a circuitului pentru Marele Premiu—F.I.L.T. (după Melbourne, Bournemouth, Paris, Roma și Hamburg —Nottingham), în clasamentul căruia tenismanul român continuă să fie lider autoritar. Ilie Năstase totalizează 190 puncte — după numai trei turnee disputate — fiind urmat de italianul A. Panatta cu 97 p, J. Newcombe (Australia) — 77,5 p, N. Pilici (Iugoslavia) — 75 p, O. Parun (Noua Zeelandă) — 51 p, P. Bertolucci (Italia) 57 p, T. Okker (Olanda) — 55 p, T. Gorman (S.U.A.) — 53 p, M. Orantes (Spania) — 48 p, J. Kodes (Cehoslovacia) — 40 p etc.

După „Queens", Ilie Năstase va lua startul la marele turneu de la Wimbledon, campionatul mondial pe terenuri cu gazon, care se dispută între 26 iunie și 7 iulie. Următoarea săptămînă (8—15 iulie) este rezervată campionatelor elveține, la Gstaad. Pentru ca apoi, campionul nostru să revină în țară în vederea meciului România—Noua Zeelanda, din cadrul „Cupei Davis", programat la București, între 20 și 22 iulie.

VA REVENI I.A.A.F. ASUPRA DECIZIEI SALE ?

Tot mai multe controverse se nasc în lumea atletismului pe marginea modificării regulamentare introdusă de federația Internațională de specialitate (I.A.A.F) cu privire la desemnarea învingătorilor probei de săritură în înălțime. După cum se știe, noul regulament — aplicat deja în competițiile internaționale — prevede stabilirea învingătorului în proba de săritură în înălțime, la performanță egală, în funcție de numărul de încercări efectuate în întregul concurs.

„Noutatea" regulamentară a fost întîmpinată cu rezervă de marea majoritate a publicațiilor de specialitate din Europa, pentru ca, recent, două federații atletice naționale — din Suedia și R.F. Germania — să se dezică de modificarea forului internațional, hotărînd desfășurarea probei de săritură în înălțime, în cadrul campionatelor interne, după vechiul regulament.

După toate probabilitățile, federația internațională de atletism va studia în prezent modalitatea cea mai convenabilă de a... reveni la prescripțiile anterioare, care prevedeau desemnarea învingătorului în funcție de numărul de sărituri înregistrate la aceeași înălțime.

SCHIMBARE DE LIDER ÎN „INTERZONALUL" DE ȘAH

— *Viktor Korcinoi trece in frunte* —

LENINGRAD, 15 (Agerpres). — În turneul interzonal de șah de la Leningrad a intervenit o nouă schimbare : cîștigînd partida cu americanul Robert Byrne, marele maestru sovietic **Viktor Korcinoi** a preluat conducerea clasamentului, avînd, după a 9-a rundă, 7 puncte și o partidă întreruptă. El este urmat de Karpov (U.R.S.S.) 6½ puncte (1), Byrne (S.U.A.) 6½ puncte, Larsen (Danemarca) 6 puncte (1), Gligorici (Iugoslavia), Radulov (Bulgaria) — 5 puncte (1), Kuzmin (U.R.S.S.) 4½ puncte (1) etc.

Alte rezultate din runda a 9-a: Smejkal — Cuellar 1—0 ; Karpov — Quinteros 1—0 ; Tukmakov — Uhlmann ½—½ ; Estevas — Rukavina 0—1 ; Taimanov — Larsen ½—½, Torre — Radulov 0—1.

În partida Korcinoi — Byrne s-a jucat Apărarea indiană. La mutarea a 15-a, printr-o manevră reușită, Korcinoi a obținut avantaj pozițional, apoi, în urma unui sacrificiu de figură, marele maestru sovietic l-a adus pe Byrne în poziție de mat. La mutarea a 28-a, Byrne s-a recunoscut învins, pierzînd astfel prima partidă de la începutul turneului.

CAMPIONATE DE FOTBAL ÎN EUROPA

R.D. GERMANĂ (etapa a 23-a) : F.C. Karl Marx-Stadt — Hansa Rostock 1—1; Wismut Aue — Carl Zeiss Jena 1—2 ; Sachsenring Zwickau — F.C. Magdeburg 1—1 ; Rotweiss Erfurt — Dynamo Dresda 4—2; Chemie Halle — Lokomotiv Leipzig 0—2; Union Berlin — Vorwärts Frankfurt pe Oder 0—3, Partida Chemie Leipzig—Dynamo Berlin a fost amînată.

Clasament : 1. Dynamo Dresda — 36 puncte; 2. Carl Zeiss Jena — 33 puncte; 3. F.C. Magdeburg — 30 puncte.

CEHOSLOVACIA (etapa a 27-a) : Banik Ostrava — Sparta Praga 2—0; Skoda Plsen — Spartak Hradec Kralove 1—0; Locomotiv Kosice — Zvl Jilina 3—2; SKLO Union Teplice — VSS Kosice 1—1; Slavia Praga — A.C. Nitra 2—0; Zbrojovka Brno — Slovan Bratislava 1—0; Spartak Trnava — Tatran Prešov 2—0; Dukla Praga — T.J. Trjinec 2—0.

Clasament : 1. Spartak Trnava — 37 puncte; 2. Tatran Prešov — 32 puncte; 3. Dukla Praga — 31 puncte.

DANEMARCA (etapa a 10-a : Aalborg Boldklub — Akademik Boldklub 0—3; B 1903 Copenhaga — Hvidovre 2—2; Naestved — B. 1901 Nykoebing 6—2; Frem — Randers Freja 5—1.

Clasament : 1. Akademik Boldklub — 12 puncte ; 2. Vejle Boldklub — 12 puncte; 3. Frem — 11 puncte.

BULGARIA (etapa a 33-a): Slavia Sofia — Lokomotiv Sofia 1—0; Akademik Sofia — Levski Spartak Sofia 2—1; Dunav Ruse — TSKA Septemvrisko Zname Sofia 2—2; Spartak Varna — Volov Șumen 6—1; Etir Tîrnovo — Pernik 1—1; Lokomotiv Plovdiv — Laskov Iambol 3—2; Botev Vrața — Trakia Plovdiv 5—2; Cernomoreț Burgas — Cerno More Varna 2—1; Beroe Stara Zagora — spartak 2—0.

Înaintea ultimei etape, **în clasament** conduce detasat formația TSKA, cu 49 de puncte (virtuală campioană), urmată de Lokomotiv Plovdiv — 43 puncte și Slavia Sofia — 43 puncte.

★

Turneul internațional de fotbal (juniori) de la Bratislava a fost cîștigat de formația cehoslovacă **Dukla Banska Bystrica** care, în meciul decisiv, a învins cu scorul de 2—1 (2—0) echipa poloneză Odra Opole. Într-un alt joc, Tatran Prešov a terminat la egalitate : 1—1 (0—0) cu ASV Vorwärts (R.D. Germană).

Corespondență specială pentru SPORTUL

DINAMOVIȘTII SOVIETICI ÎN PRAGUL SEMICENTENARULUI

Dinamo, prima asociație sportivă din U.R.S.S., își serbează în aceste zile semicentenarul. Făurită în primii ani ai puterii sovietice, ea s-a dovedit a fi de la început expresia acelei continue griji pentru sănătatea maselor, arătată de conducătorii primului stat al muncitorilor și țăranilor. V.I. Lenin vedea în educația fizică un mijloc important de călire a oamenilor muncii, de creștere a capacității lor de muncă și a activității creatoare, totodată de odihnă activă. La toate aceste sarcini a răspuns cu cinste, în acei ani istorici, asociația sportivă Dinamo.

Fondatorul asociației Dinamo, F. E. Dzerjinski, arăta că membrii săi nu trebuie să se ocupe doar de activitatea sportivă, dar să și ajute în mod activ la construcția economică a țării. Ziua de 22 iunie 1937 a constituit un prilej de bucurie pentru toți dinamoviștii : atunci, pentru merite deosebite, asociația a fost decorată cu Ordinul „Lenin" și, astfel, pe steagul alb-albastru al dinamoviștilor se găsește la loc de cinste cea mai mare distincție din U.R.S.S.

Cînd a început Marele Război pentru Apărarea Patriei, stadionul Dinamo din Moscova a devenit centrul de reunire al detașamentelor de partizani și al trupelor speciale de apărare. Dinamoviștii au fost printre primii voluntari care au plecat pe front. În fruntea lor se aflau multiplul campion unional la lupte G. Pilnov, recordmanul mondial la tir F. Seșukov, populari cicliști și atleți F. Taraskov și L. Mitropolski. Sportivii dinamoviști au trecut cu cinste prin toate încercările, mulți au căzut în luptă, dar faptele lor eroice vor rămîne pentru totdeauna în amintirea poporului sovietic.

După război, sportul sovietic a pășit viguros în arena mondială. În primele rînduri ale sale au fost sportivii asociației Dinamo. Ea a dăruit mișcării sportive sovietice campioni renumiți, ca atleții Saneev, Avilov, Nina Dumbadze, Ludmila Braghina, schiorii Vedenin, Simașev, Alevtina Kolcina, biatlonistul Tihonov, trăgătorii Kosih și Jelezniak, gimnaștii Urbanovici, Ludmila, Turișceva, Voronin, fotbalistul Lev Iașin, patinatorii artistici Pahomova și Gorșkov. Și tabloul ar putea fi încă amplificat. Fotbaliștii de la Dinamo Moscova au fost de 10 ori campioni ai U.R.S.S. iar colegii lor de la Kiev și Tbilisi — în bună măsură — i-au imitat. Dinamoviștii au fost campioni ai țării la volei și baschet, la canotaj academic și atletism, practic — în aproape toate sporturile practicate în U.R.S.S. Printre cele mai recente succese ale lor, pot fi citate acelea culese la Olimpiada de la München. 55 din cei 203 de sportivi sovietici care s-au întors medaliați de la ultimele J.O. de vară erau dinamoviști, dintre care 23 — campioni olimpici. Acum, sportivii dinamoviști se pregătesc pentru Jocurile Olimpice de la Montreal '76.

Dinamo numără în rîndurile sale 515 maeștri emeriți ai sportului, iar numai în ultimii ani a pregătit 3 545 de maeștri ai sportului. Deși a împlinit frumoasa vîrstă de o jumătate de veac, asociația sportivă Dinamo este la fel de tînără. Ea poartă cu cinste drept deviză cuvintele marelui scriitor proletar Maxim Gorki, fost și el membru de onoare al asociației : **„Dinamo este forța în mișcare".**

IURI SOLOMAHIN
„Sovietski Sport" — Moscova

Dinamovistul din Moscova, Nikolai Dvilov, *fotografiat aci la anunțarea noului său record olimpic și mondial, stabilit la J.O. de la München.*

din presa străină

Der Leichtathlet

SE VIZEAZĂ 22 DE METRI LA ARUNCAREA GREUTĂȚII !

„Există puține probe atletice în care performanțele au crescut atît de mult, în ultima vreme, ca în aceea a aruncării greutății bărbați **— scrie într-unul din numerele sale recente revista de specialitate „Der Leichtathlet" din R. D. Germană.** Granița celor 20 de metri a fost de mult depășită. În 1960, la J.O. de la Roma, Bill Nieder arunca 20,06 m, dar de atunci performanța sa a fost de sute de ori depășită. Astăzi se discută doar de cei care au trecut de 21,50 m și atacă „limita" celor 22 m.

În urmă cu cîțiva ani, mai exact la Tokio, cîștigătorul medaliei olimpice de argint, Randy Matson, declara că visul său este obținerea unui rezultat de „70 de picioare" (21,33 m). Și iată că numai la cîteva luni, după aceea, el realizează 21,52 m ! Al. Feuerbach vizează „75 de picioare" adică 21,83 m, cu numai 3 centimetri mai mult decît recordul mondial pe care-l deține.

Fără îndoială că astăzi, un rezultat de peste 20 m nu mai indică o valoare internațională. Cei 22 de metri sînt un obiectiv, care — desigur — va fi realizat și depășit în cel mai scurt timp. Nu este exclus ca acest rezultat să fie obținut de aruncători europeni, în frunte cu „quartetul R.D. Germane" (Briesenick, Rothenberg, Gies, Lochmann) sau de polonezul Komar, care a declarat recent că n-ar vrea să abandoneze atletismul pînă nu-și trece acest rezultat în palmares. În discuție intră și școala cehoslovacă de aruncători, cei trei Jaroslav — Brabec, Vlk și Janousek — demni urmași ai lui Jiri Skobla. Vorbind despre viitoarele performanțe ale aruncătorilor, acesta remarcă : **„Metodele noi de antrenament, alimentația pe baze de proteine oferă posibilități continue de îmbunătățire a rezultatelor. N-aș putea spune că această probă atletică are limite... În următorii ani vom asista la progrese formidabile ale unor rezultate, care azi par granițe — 22 m, 23 m — sau chiar mai mult".**

Și pentru că Skobla s-a referit la metode noi de antrenament, nu este deloc lipsit de importanță faptul că sovieticul Alexandr Barișnikov, un colos de 2 metri, aruncă greutatea folosind... pirueta. Sportivul din Leningrad a aruncat 20,54 m cu o piruetă asemănătoare lansării discului. Inovația, dacă se poate spune așa, aparține reputatului antrenor Viktor Alekseev, ai cărui elevi folosesc fără excepție acest stil. El a experimentat stilul și cu Galina Zibina — cu ani în urmă — ce-i drept fără succes în acea vreme și, pînă la urmă, Galina a revenit la stilul lui Parry O'Brien. Și de data aceasta — în iarna premergătoare Olimpiadei muncheneze — Alekseev a hotărît să revină la piruetă, pregătind lotul fetelor cu folosirea acestui stil. **„Trebuie căutate metode noi și în atletism** — spune totuși Alekseev. **Nu este nimic neobișnuit în practicarea piruetei și la aruncarea greutății. Dacă ea se va extinde și perfecționa sînt convins că rezultatele vor crește necontenit".**

Va rămîne pirueta un brevet folosit doar la Leningrad ? Credem că orice lucru bun și eficient poate fi preluat și de alții...

INCERTITUDINEA GLORIOASĂ...

L'EQUIPE

„Surprizele" devin lucru firesc în sport... Acest paradox este avansat în textul unui interesant comentariu publicat sub prestigioasa semnătură a lui Eduard Seidler, **într-unul din numerele recente ale cotidianului francez de sport „L'EQUIPE". Iată cîteva extrase:** „Incertitudinea glorioasă în sport — iată o expresie care nu mai este un simplu clișeu într-un singur sfîrșit de săptămînă, am fost martorii următoarelor — așa zise — surprize : Leeds, echipa fruntașă a fotbalului englez, a fost învinsă în finala Cupei, de către Sunderland, modestă formație din liga a doua ; Beziers, care timp de trei ani n-a numărat decît o singură înfrîngere, iar rugbyștii săi purtau numele de „invincibili", se vede constrînsă la umilință din partea veselei formații din Dax: apoi, baschetbalistele de la Clermont Université Club, neînvinsă în Franța din anul 1967, și-au întrerupt seria de 125 victorii, plecînd steagul în fața adversarelor lor din Montceau.

În toate aceste cazuri, dinamismul, dăruirea, curajul și lipsa de complexe a outsiderilor s-a dovedit superioară cărții de vizită a favoriților. Asemenea performanțe dau sportului acea atractivitate, fascinație și — înainte de toate — dreptul la existență. Care domeniu, cu excepția celui sportiv, dă ocazia celor „mici" să înfrîngă pe cei „mari", numai grație voinței și dîrzeniei ? Tuturor celor care încearcă să dezlege misterul acestor surprize, trebuie să le spunem direct că în sport cuvîntul „imposibil" nu există !

TELEX

În cadrul concursului internațional de atletism de la Potsdam, dubla campioană olimpică Renate Stecher (R.D. Germană) a stabilit cea mai bună performanță mondială a anului în proba de 200 m., cu timpul de 22,7 sec. Reamintim că săptămîna trecută, Renate Stecher a corectat recordul mondial în proba de 100 m plat, realizînd excelentul rezultat de 10,9 sec.

■

În cadrul concursului atletic desfășurat la Rehlingen (R.F.G.), sportivul vest-german U.W.E. Beyer a cîștigat proba de aruncare a ciocanului cu performanța de 71,50 m. Semifondistul american Mark Winzenried s-a clasat pe primul loc în cursa de 800 m, cu timpul de 1:47,4, iar maghiarul Istvan Major a terminat învingător în proba de săritură în înălțime, cu rezultatul de 2,15 m. Alte rezultate : masculin : 100 m: Manfred Ommer (R.F. Germania) — 10,7 sec.; 200 m: Fred Newnouse (S.U.A.) — 21,0 sec.; 1 500 m: Boxberger (Franța) — 3:43,1; 110 mg : Choffrat (Franța) — 14,2 sec.; săritura în lungime : Gloerfeld (R.F. Germania) — 7,40 m; aruncarea sulițel : Nemeth (Ungaria) — 75,02 m: feminin : 100 m plat: Brigitte Richter (R.F. Germania) — 11,7 sec; 800 m: E. Tobinte (Belgia) — 2:14,9; 400 m: Annelie Wolden (R.F. Germania) — 56,4 sec.

■

La Bolzano s-a disputat întîlnirea internațională amicală de înot dintre selecționatele Italiei și Olandei. Gazdele au terminat învingătoare cu scorul de 89—74 puncte.

■

În runda a treia a turneului de șah de la Hilversum (Olanda), marele maestru iugoslav Bora Ivkov a remizat cu suedezul Andersson. Cu același rezultat s-au încheiat și partidele : Szabo (Ungaria) — Polugaevski (U.R.S.S.), Liubojevici (Iugoslavia) — Cheller (U.R.S.S.) și Timman (Olanda) — Sax (Ungaria). În clasament conduc Szabo și Sax, cu cîte 2 p, urmați de Ivkov, Andersson și Polugaevski — 1½ p.

■

În prima zi a turneului feminin de volei de la Belgrad, selecționata iugoslaviei a întrecut cu scorul de 3—2 echipa R.F. Germania. Într-un alt joc, reprezentativa Ungariei a dispus cu același scor de formația Italiei.

■

Prima etapă a Turului ciclist al Italiei (rezervat amatorilor) s-a desfășurat pe traseul Arezzo — Bibbiena și a fost cîștigată de francezul Bernard Bourreau, cronometrat pe distanță de 124 km cu timpul de 2 h 51:00. Pe locurile următoare s-au clasat italienii Baroncelli — la 3 sec și Mirri — la 6 sec. Ciclistul polonez Krzeszowiak a ocupat locul 12, la 17 sec. de învingător.

■

Cea de-a 37-a ediție a Turului ciclist al Elveției a început cu o etapă „prolog", desfășurată contracronometru la Zürich. Victoria a revenit rutierului elvețian Joseph Fuchs, cronometrat pe distanța de 6 km în 7:24, urmat de englezul Dave Lloyd — 7:30 și belgianul Georges Pintens — 7:31.

■

Noul campion al Indiei la șah este maestrul internațional Manuel Aron. El a totalizat 8½ puncte din 7 posibile. Este pentru a treia oară cînd Manuel Aron cucerește titlul de campion al țării sale.

■

La Zwickau a avut loc un concurs internațional de slalom nautic. Pe primul loc s-a clasat austriacul Norbert Sattler care a totalizat 236,2 puncte, în clasamentul pe echipe cel mai bun punctaj l-au realizat sportivii din R.D. Germană.

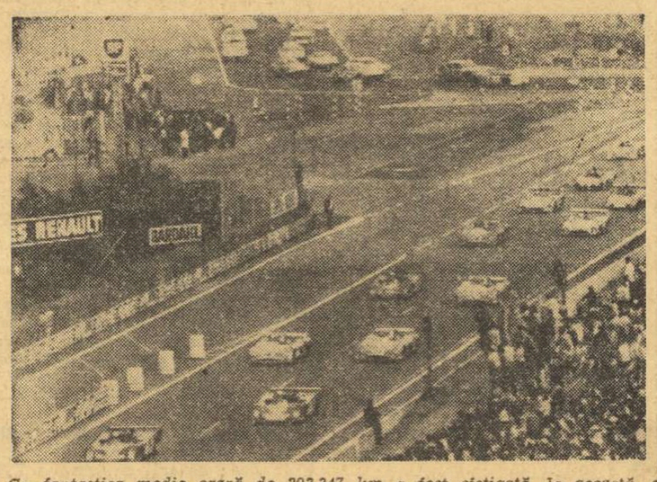

Cu fantastica medie orară de 202,247 km a fost cîștigată, la această a 41-a ediție a sa, faimoasa cursă automobilistică de la Le Mans. Autorii performanței, francezii Henri Pescarolo și Gerard Laroussee — pe „Matra-Simca" — se pot felicita : ei au scăpat nevătămați înfruntînd rigorile unei întreceri atît de periculoase, care obligă pe piloți la un efort de-a dreptul inuman, timp de o zi și o noapte. Ce va fi la viitoarea ediție ?

Foto : A.F.P.

Redacția și administrația : București, str. Vasile Conta nr. 16 ; telefoane : centrala 11.10.05, secția corespondenți 11.51.09, interurban 12 și 286 ; telex : sportrom buc. 180. Tiparul I. P. „Informația", București 40 368

PROLETARI DIN TOATE ȚĂRILE, UNIȚI-VĂ!

Sportul

ZIAR AL CONSILIULUI NATIONAL PENTRU EDUCAȚIE FIZICĂ ȘI SPORT

ANUL XXIX — Nr. 7446 | 4 PAGINI 30 BANI | Duminică 17 iunie 1973

MAREA ADUNARE POPULARĂ DIN CAPITALĂ CONSACRATĂ

SĂRBĂTORIRII A 125 DE ANI DE LA REVOLUȚIA BURGHEZO-DEMOCRATICĂ DIN MUNTENIA ȘI A UNUI SFERT DE VEAC DE LA NAȚIONALIZARE

AMPLA CUVÎNTARE A SECRETARULUI GENERAL AL PARTIDULUI, TOVARĂȘUL NICOLAE CEAUȘESCU — O STRĂLUCITĂ SINTEZĂ A EVENIMENTELOR REVOLUȚIONARE DE LA 1848, PROFUNDĂ ANALIZĂ A SEMNIFICAȚIEI ACTULUI REVOLUȚIONAR AL NAȚIONALIZĂRII PRINCIPALELOR MIJLOACE DE PRODUCȚIE DE LA 11 IUNIE 1948, A DRUMULUI PARCURS DE SOCIETATEA NOASTRĂ SOCIALISTĂ ÎN ULTIMUL SFERT DE VEAC, DOCUMENT PROGRAMATIC DE ÎNALTĂ VALOARE ,TEORETICĂ ȘI PRACTICĂ.

BUCUREȘTI, 16 iunie 1973. În această zi, cetățenii Capitalei patriei — și împreună cu ei întreaga țară — au omagiat, reținînd cu vie emoție și intensă mîndrie patriotică, două evenimente istorice de seamă care au avut o înrîurire profundă asupra evoluției societății românești: împlinirea a douăsprezece decenii și jumătate de la Revoluția burghezo-democratică din Muntenia și a unui sfert de veac de la naționalizarea principalelor mijloace de producție.

Aceste evenimente memorabile, desfășurate în epoci și condiții sociale diferite, aflate însă într-o strînsă și indisolubilă legătură, se înscriu în istorie ca momente de răscruce pe drumul lung și greu dar mereu ascendent al poporului nostru spre unitate, libertate și dreptate socială, spre progres și o viață mai bună, spre independență și neatîrnare, spre dobîndirea dreptului de a fi stăpîn pe destinul său, într-o Românie liberă și înfloritoare.

Anul 1848 este mereu viu în memoria timpului și în conștiința poporului ca anul mișcării revoluționare pașoptiste, eroică ridicare la luptă a noilor clase în formare, a maselor largi populare împotriva vechilor rînduieli feudale, pentru înfăptuirea năzuințelor afirmării de sine stătătoare a națiunii române.

În acest loc, martor al atîtor evenimente istorice, are loc grandioasa adunare populară consacrată aniversării a 125 de ani de la mișcarea pașoptistă din Muntenia și a unui sfert de veac de la naționalizarea principalelor mijloace de producție din țara noastră.

În marea piață domnește, în aceste clipe, o atmosferă entuziastă, sărbătorească.

Pe mari eșarfe roșii, care împodobesc edificiile Comitetului Central al partidului și Palatului Republicii, sînt înscrise datele jubiliare „1848—1973", „1948—1973", care readuc în memorie anii de glorie și de luptă, de mari victorii ce au trecut de la revoluția pașoptistă și de la actul revoluționar al naționalizării. Flamuri roșii și tricolore încadrează portretul tovarășului Nicolae Ceaușescu, înflăcăratul patriot și revoluționar comunist, conducătorul iubit al partidului și statului român. Sînt înscrise, de asemenea, urările „TRĂIASCĂ PARTIDUL COMUNIST ROMÂN, ÎN FRUNTE CU SECRETARUL SĂU GENERAL, TOVARĂȘUL NICOLAE CEAUȘESCU!", „TRĂIASCĂ ȘI ÎNFLOREASCĂ SCUMPA NOASTRĂ PATRIE, REPUBLICA SOCIALISTĂ ROMÂNIA!".

În această dimineață, în piața Republicii, s-au adunat 80 000 de oameni din Capitală și din țară. Sînt muncitori care au dobîndit, în acel istoric 11 iunie 1948, dubla calitate de producători și proprietari ai mijloacelor de producție, sînt țărani cooperatori, intelectuali, militari și studenți, — sînt creatorii de bunuri materiale și spirituale ce-și aduc, cu abnegație și hărnicie, contribuția la progresul și prosperitatea neîntreruptă a națiunii noastre socialiste. Printre ei se află reprezentanți ai primului detașament de conducători comuniști ai economiei — cei dintîi directori-muncitori, care au asigurat, imediat după naționalizare, buna funcționare a uzinelor și fabricilor, au participat la înfăptuirea politicii de industrializare socialistă a țării, la înflorirea ei economică. Mulți dintre cei prezenți la marea adunare populară poartă portrete ale tovarășului Nicolae Ceaușescu, steaguri roșii și tricolore, lozinci pe care sînt inscrise: „TRĂIASCĂ PARTIDUL COMUNIST ROMÂN, CONTINUATORUL CELOR MAI ÎNAINTATE TRADIȚII REVOLUȚIONARE ALE CLASEI MUNCITOARE, ALE POPORULUI ROMÂN!", „P.C.R. — CEAUȘESCU", „STIMA NOASTRĂ ȘI MÎNDRIA — CEAUȘESCU — ROMÂNIA", „CEAUȘESCU—ROMÂNIA — PACEA ȘI PRIETENIA", „SUB CONDUCEREA PARTIDULUI COMUNIST ROMÂN, ÎNAINTE PENTRU ÎNFĂPTUIREA SOCIETĂȚII SOCIALISTE MULTILATERAL DEZVOLTATE ÎN PATRIA NOASTRĂ", „ANGAJAMENTUL NOSTRU — CAUZA NOASTRĂ: CINCINALUL ÎN PATRU ANI ȘI JUMĂTATE".

Este ora 10,30. Zecile de mii de oameni ai muncii, participanți la adunarea populară, întîmpină cu multă căldură, cu urale și ovații pe tovarășul **NICOLAE CEAUȘESCU**, la ieșirea sa în balconul sediului partidului.

Sînt prezenți, la această mare sărbătoare, tovarășa **Elena Ceaușescu**, tovarășul **Ion Gheorghe Maurer**, tovarășa **Elena Maurer**, tovarășii **Emil Bodnaraș, Manea Mănescu, Paul Niculescu-Mizil, Gheorghe Pană, Gheorghe Rădulescu, Virgil Trofin, Ilie Verdeț, Maxim Berghianu, Gheorghe Cioară, Florian Dănălache, Emil Drăgănescu, Janos Fazekas, Petre Lupu, Dumitru Popescu, Leonte Răutu, Gheorghe Stoica, Ștefan Voitec, Constantin Băbălău, Cornel Burtică, Miron Constantinescu, Mihai Dalea, Aurel Duca, Ion Ioniță, Vasile Patilineț, Ion Pățan, Ștefan Andrei**, cu soțiile, precum și **Constantin Pîrvulescu, Chivu Stoica, Ion Popescu-Puțuri, Alexandru Sencovici, Gheorghe Vasilichi, Anton Breitenhofer**, militanți din ilegalitate ai partidului și ai mișcării muncitorești din țara noastră, membri ai C.C. al P.C.R., ai Consiliului de Stat și ai guvernului, conducători de instituții centrale și organizații obștești, personalități ale vieții noastre științifice și culturale.

Minute în șir nu contenesc aclamațiile mulțimii ce culminează, din nou, cu deviza întregului nostru popor — **„CEAUȘESCU — P.C.R." — „CEAUȘESCU — ROMÂNIA"**, simbolică exprimare a sentimentelor de stimă și prețuire față de cel a cărui viață și activitate revoluționară este indisolubil legată de tot ce se înfăptuiește în România socialistă spre binele și propășirea continuă a patriei, a națiunii.

Deasupra pieței, răsună solemn Imnul de stat al Republicii Socialiste România.

În această atmosferă de mare entuziasm, un grup de pionieri se apropie de secretarul general al partidului, oferindu-i garoafe roșii, omagiul tinerei noastre generații.

Cuvîntul de deschidere a adunării populare este rostit de tovarășul **Gheorghe Cioară**, membru al Comitetului Executiv al C.C. al P.C.R., prim-secretar al Comitetului municipal București al P.C.R., primarul general al Capitalei.

Au luat apoi cuvîntul **Hristache Antonache**, maistru la Uzinele „23 August", Erou al Muncii Socialiste, **Grigore M. Gheorghe**, președintele C.A.P. „Moldoveni", județul Teleorman, acad. **Miron Nicolescu**, președintele Academiei Republicii Socialiste România, **Kovacs Andrei**, directorul fabricii de confecții Mecanica Cluc, județul Harghita, **Rodica Pintea**, studentă la Facultatea de istorie a Universității București, **Martin Schobel**, maistru la Uzina mecanică Sibiu, și ing. **Ion Cristea**, directorul Șantierului Naval Oltenița.

În aclamațiile mulțimii, în entuziasmul și însuflețirea generală, la cuvîntul tovarășul **NICOLAE CEAUȘESCU**.

Cuvîntarea secretarului general al partidului a fost urmărită cu deosebită atenție, fiind subliniată în repetate rînduri cu vii și îndelungi aplauze.

Văzduhul vibrează de urale și aclamații. Participanții își exprimă, cu însuflețire, simțămintele pe care le trăiesc în aceste momente deosebite, sentimentele de adînc respect față de tradițiile noastre revoluționare, împletite cu dragostea față de partid și secretarul său general, față de patria socialistă. Din zeci de mii de piepturi se înalță fierbinte cuvintele atît de scumpe tuturor: „CEAUȘESCU — P.C.R.", „CEAUȘESCU ȘI POPORUL".

Cei prezenți își manifestă hotărîrea de a înfăptui neabătut politica internă și externă a partidului, de a da viață hotărîrilor Congresului al X-lea și ale Conferinței naționale, de a realiza înainte de termen cincinalul — obiectiv care s-a impus ca o cauză națională —, de a îndeplini, în mod exemplar, sarcinile de plan și angajamentele asumate pe anul în curs, de a contribui cu toată energia la edificarea societății socialiste multilateral dezvoltate pe pămîntul României.

Marea Adunare populară din Piața Republicii a luat sfîrșit.

Într-o atmosferă de înălțător patriotism, mulțimea întonează, unită într-un singur glas, imnul de luptă al proletariatului de pretutindeni — Internaționala.

... Sărbătorind aceste două momente epocale din istoria României — împlinirea a 125 de ani de la Revoluția burghezo-democratică din Muntenia și a unui sfert de veac de la înfăptuirea naționalizării — ne plecăm cu veneratie în fața înaintașilor care au luptat și s-au jertfit pentru cauza libertății și dreptății sociale a poporului, pentru independența patriei, pentru idealurile socialismului și comunismului. Angajamentul pe care ni-l luăm în acest moment solemn este acela de a face totul pentru realizarea programului elaborat de Congresul al X-lea al partidului, care deschide minunate perspective de înflorire și prosperitate României socialiste.

Ne angajăm că nu vom precupeți nimic pentru fericirea poporului, pentru măreția patriei, pentru cauza socialismului, că vom face totul ca poporul nostru, națiunea noastră socialistă să ocupe un loc demn, de cinste — loc pe care-l merită cu prisosință — în rîndul familiei țărilor socialiste, în rîndul familiei tuturor națiunilor lumii.

(Din cuvîntarea rostită ieri de tovarășul NICOLAE CEAUȘESCU la Marea Adunare populară din Capitală)

glorios preludiu al zilelor noastre de biruință, începutul marii bătălii pentru edificarea României moderne, iar, apoi, a României contemporane, socialiste.

În primăvara fierbinte a lui 1848, Bucureștiul a reprezentat cel mai însemnat centru revoluționar. Nepieritoare rămîn actele de vitejie ale locuitorilor Capitalei, ale celor care s-au jertfit pentru salvgardarea cauzei nobile a revoluției și a cuceririlor sale, pentru apărarea pămîntului patriei.

A urmat, un secol mai tîrziu — un veac de dîrze și neînfricate lupte, de hotărîtoare victorii —, anul 1948, an istoric, cînd s-a înfăptuit actul revoluționar al naționalizării, act fundamental, dorit și împlinit, sub conducerea partidului, de toți cei ce munceau cu brațele și cu mintea.

Aceste momente cruciale din istoria patriei le sărbătorește acum, în aceeași zi — simbolică și semnificativă coincidență — întregul nostru popor.

...Piața Republicii din București. Este piața care evocă eroica rezistență a populației capitalei care, la 19 iunie 1848, s-a ridicat cu arma în mînă să apere guvernul revoluționar provizoriu, amenințat de uneltirile reacțiunii interne și externe, ce încerca să înăbușe revoluția. Și tot aici, peste decenii, masele populare au participat la istoricul eveniment al proclamării Republicii, în decembrie 1947; au venit să-și exprime, în mari demonstrații, în iunie 1948, satisfacția și aprobarea deplină față de actul revoluționar al naționalizării, care transforma în realitate vie visul de veacuri al făuritorilor bunurilor materiale, idealul ce înflăcărase pe vechii noștri socialiști, crezul luminos căruia comuniștii îi consacraseră activitatea lor revoluționară.

SE ÎNFĂPTUIESC SARCINILE TRASATE DE HOTĂRÎREA PLENAREI C.C. AL P.C.R. DIN 28 FEBRUARIE — 2 MARTIE

VOLUMUL ACTIVITĂȚILOR SPORTIVE DE MASĂ — ÎN CONTINUĂ CREȘTERE

Veștile primite de pe întreg cuprinsul țării, ne arată grăitor că activitatea sportivă de masă înregistrează, de la o săptămînă la alta, un flux puternic și constant. Există o preocupare permanentă și responsabilă pentru înfăptuirea exemplară a planurilor de măsuri adoptate recent la plenarele C.J.E.F.S., în care acest aspect al muncii organelor și organizațiilor sportive se află pe un loc de frunte. Organizarea unor acțiuni multiple și variate, adresate cetățenilor de felurite vîrste sau profesii, încercîndu-se să se răspundă tuturor dorințelor și preferințelor, începe să devină o obișnuință. Interesul manifestat de oameni față de activitățile sportive sau de agrement este și el, de asemenea, în creștere.

În numărul de ieri al ziarului nostru am făcut cunoscute o parte din acțiunile prevăzute pentru acest sfîrșit de săptămînă. Astăzi facem loc altor informații.

Copiii iubesc alergarea și o practică cu multă pasiune, cum dovedește elocvent această imagine surprinsă la unul din numeroasele crosuri organizate pentru pionierii din Capitală

Foto: Paul ROMOȘAN

PROGRAM BOGAT LA SUCEAVA

Agenda competițiilor sportive de masă cunoaște în aceste zile, în județul Suceava o seamă de manifestări de amploare. În orașul de reședință, pe platoul Cetății de Scaun, va avea loc azi o duminică cultural-sportivă organizată de Consiliul municipal pentru educație fizică și sport în colaborare cu Comitetul municipal U.T.C. Tot în Suceava, în parcul Arini, se va desfășura „Crosul Țesătoarelor", manifestare la care vor participa peste 1000 de tinere muncitoare de la fabrica de tricotaje „Zimbrul".

Din municipiul Suceava se va da startul acțiunii ciclo-turistice pionierești „Floarea prieteniei", organizată de Consiliul județean al or-

(Continuare în pag. a 3-a)

AZI, ÎN DIVIZIA A DE FOTBAL

ETAPA A 29-a: MARI SEMNE DE ÎNTREBARE

Întrecerea divizionarelor A la fotbal a ajuns la penultimul său act. **Azi se dispută meciurile etapei a 29-a**, etapă ca toate de pînă acum, cu marile ei semne de întrebare. Sînt semne de întrebare în ceea ce privește pe viitoarea campioană, altele legate de echipele ce vor ocupa locurile 13 și 14 și alte semne de întrebare care se referă la formațiile ce vor juca în Cupa U.E.F.A. Or, pentru toate acestea, răspunsurile au întîrziat, și 28 de etape n-au fost suficiente pentru a da verdicte. Va reuși, oare, „runda" de azi? Și da și nu, căci jocul rezultatelor a fost atît de capricios, surprizele — unele de mari proporții — nelipsind.

Universitatea Craiova și Dinamo își continuă palpitantul lor duel, chiar dacă jocul de la Arad

PROGRAMUL ETAPEI

BRAȘOV:	Steagul roșu	—	„U" Cluj
PLOIEȘTI:	Petrolul	—	Steaua
REȘIȚA:	C.S.M.	—	F. C. Constanța
CLUJ:	C.F.R.	—	Sportul studențesc
BUCUREȘTI:	Rapid	—	F. C. Argeș (stadionul Republicii)
PETROȘANI:	Jiul	—	A.S.A.
BUCUREȘTI:	Dinamo	—	S. C. Bacău (stadionul Dinamo)

Toate partidele vor începe la ora 17,30.

Meciul **U.T.A. — Univ. Craiova** a fost amînat — așa cum s-a anunțat — pentru data de 24 iunie.

CLASAMENTUL LA ZI

1. UNIV. CRAIOVA	28	14	9	5	50—33	37
2. Dinamo	27	15	4	8	44—30	34
3. C.F.R. Cluj	27	11	10	6	31—25	32
4. F.C. Argeș	28	12	7	9	42—28	31
5. S.C. Bacău	28	12	7	9	32—32	31
6. Steaua	28	9	11	8	35—29	29
7. Steagul roșu	28	10	7	11	36—22	27
8. Jiul	28	11	5	12	36—40	27
9. Petrolul	28	9	9	10	21—30	27
10. Rapid	28	7	12	9	28—26	26
11. F.C. Constanța	28	9	8	11	33—32	26
12. C.S.M. Reșița	28	8	10	10	33—36	26
13. U.T.A.	28	7	11	10	32—36	25
14. A.S.A.	28	11	2	15	34—45	24
15. Sportul studențesc	28	5	12	11	30—43	22
16. „U" Cluj	28	7	8	13	24—48	22

(U.T.A. — Universitatea Craiova) a fost amînat. Duminică seara ambele echipe vor avea același număr de jocuri susținute, și dacă Dinamo va cîștiga meciul cu S. C. Bacău, diferența va fi redusă la un singur punct, urmînd ca ultima etapă și cele două partide restanță să decidă cine va fi campioană.

Și totuși, mai există o a treia variantă. Prinși de acest duel Universitatea — Dinamo, se pare că au fost omise șansele C.F.R.-ului din Cluj. Feroviarii vor juca azi cu Sportul studențesc și, apoi, încă două meciuri, tocmai cu candidatele la titlu: miercuri la Craiova și duminica următoare la București, cu Dinamo. Și dacă C.F.R. cîștigă aceste trei jocuri și craiovenii pierd la Arad? Știți cine poate deveni campioană? C.F.R.! Cum Sportul studențesc este în situația pe care o cunoaștem, jocul de azi, de la Cluj, capătă — în consecință

(Continuare în pag. a 3-a)

TURNEUL FINAL AL CAMPIONATULUI DIVIZIONAR DE POPICE

CONSTRUCTORUL GALAȚI DOMINĂ ÎNTRECERILE LA BĂRBAȚI

MANGALIA, 16 (prin telefon). Întrecerile turneului final al campionatului diviziei A la popice au continuat cu disputarea manșei a II-a. Pe pistele de bitum din sala stațiunii Neptun am asistat din nou la jocuri deosebit de interesante, la reintrarea unor formații în plutonul fruntaș și la căderea altora. La bărbați s-a produs o singură modificare, Jiul Petrila (revelația întrecerilor din campionat, care a debutanta în divizia A, a avut frumoasa performanță de a participa la turneul final al competiției), a întrecut acum, în manșa a II-a, pe Voința Tg. Mureș, fosta campioană a țării. O luptă strînsă s-a dat între Constructorul Galați, Voința Cluj și Rapid București. Gălățenii, mai buni în această reuniune, cu 10 „bețe" decît clujenii, continuă să se mențină pe locul I, după două manșe și au cele mai mari șanse de a cîștiga titlul.

Cornel POPA, coresp. județean

(Continuare în pag. a 3-a)

SPECIALIȘTII DEZBAT PROBLEME ALE HANDBALULUI NOSTRU FEMININ

EXISTĂ MARI RESURSE DE PROGRES DAR TREBUIE SĂ LE VALORIFICĂM ȘI SĂ LE GENERALIZĂM!

Cîteva concluzii reieșite din analizele efectuate de antrenorii echipelor clasate pe primele trei locuri

Ediția recent încheiată a campionatului național de handbal feminin, divizia A, a evidențiat îmbunătățirea jocului majorității formațiilor, dar — din păcate — și nivelul staționar sau în scădere al unora dintre echipe. În prima categorie se situează campioana țării, **I.E.F.S. Întregul lot cunoaște o ascendență valorică îmbucurătoare, grație unei pregătiri multilaterale susținute, eficiente. Omogenizarea formației este scoasă în evidență pregnant de faptul că în turneul de sală de la Iași — parte integrantă a campionatului — I.E.F.S. a cîștigat partidele cu principalele contracandidate, Universitatea Timișoara și Universitatea București, fără să beneficieze de aportul celei mai bune jucătoare, Doina Băicoianu.** În același „pluton" se situează — după opinia mea — **Rulmentul Brașov, Textila Buhuși și Constructorul Timișoara.** Aceste trei formații **au realizat pe parcursul campionatului unele partide remarcabile. Jocul în ansamblu și, îndeosebi, în momentele de vîrf atestă creșterea nivelului lor tehnico-tactic.** Pe linia obișnuită: **Voința Odorhei, Rapid București și Progresul București.** O scădere bruscă a înregistrat **Mureșul Tg. Mureș.** Motivele acestei căderi se cunosc, ele fiind de natură obiectivă. **Echipa din Tg. Mureș a pierdut temporar sau definitiv multe dintre principalele sale jucătoare (Soș, Cordoș, Szölossi ș.a.).** În condițiile date, era greu de presupus că tinerele handbaliste, introduse forțat în prima garnitură, vor putea face față dificultăților unui campionat de divizia A.

Universitatea București, fruntașa handbalului românesc, **ar fi putut cîștiga — pe linia de... sosire — campionatul.** N-a reușit acest lucru din cauza comportării sale sinuoase. A început mai slab decît ne așteptam, pentru ca apoi să-și revină și să joace din ce în ce mai bine. **La sfîrșitul întrecerii era — subliniez, din nou, după opinia mea — cea mai în formă dintre participantele la divizia națională A. Este singura echipă care a realizat un progres vizibil în jocul atacului.** În turul III al campionatului, Universitatea București a pierdut un singur meci, la Timișoara cu Universitatea, dar și atunci atacul echipei pregătite de prof. Constantin Popescu a fost superior celui al timișorencelor, prin varietatea acțiunilor și ritmul lor de desfășurare.

Despre **Universitatea Timișoara** o singură opinie: echipa a suportat greu urmările înfrîngerii din finala „Cupei campionilor europeni". Eșecul, sancțiunile ne-au afectat profund. Jucătoarele și — de ce

lector univ. **CONSTANTIN LACHE**
antrenorul echipei Universitatea Timișoara

(Continuare în pag. a 3-a)

Vineri, sîmbătă și astăzi am publicat în coloanele ziarului nostru opiniile antrenorilor primelor trei echipe clasate în campionatul feminin de handbal, divizia A, încheiat cu puțin timp în urmă. Dezbaterea realizată astfel de reputații tehnicieni **Constantin Popescu** (Universitatea București), **Constantin Lache** (Universitatea Timișoara) și **Ioan Bota** (I.E.F.S.) a scos în evidență cîteva dintre caracteristicile handbalului nostru feminin.

Evident, **s-a înregistrat un progres valoric al majorității formațiilor noastre. Echipele sînt preocupate mai mult de realizarea unei pregătiri complexe** (în care ponderea este judicios distribuită pe factorii fizic, tehnic și tactic; singura carență: pregătirea psihologică) ca urmare a unei activități mai laborioase a antrenorilor, a sporirii exigenței lor și a cluburilor. Implicit, **buna pregătire realizată la cluburi se răsfrînge pozitiv și asupra comportării reprezentativei României.** Se acordă o mai mare atenție promovării elementelor tinere.

Pentru continua ascensiune valorică a handbalului feminin românesc, pentru realizarea unor rezultate de prestigiu în arena internațională, este necesar să se acorde mai multă atenție rezolvării unor probleme de stringentă actualitate. Trebuie **să se manifeste o preocupare sporită pentru introducerea unor idei noi în procesul instructiv-educativ care să mărească eficiența jocului nostru, să surprindă adversarii, să le micșoreze posibilitățile de contracarare. De asemenea, antrenorii au datoria să pregătească cît mai multe jucătoare pentru posturile de portar și coordonator de joc** (deficitare în marea majoritate a echipelor noastre), **să activizeze jocul extremelor, să mărească aria procedeelor tehnice și tac-**

Hristache NAUM

(Continuare în pag. a 3-a)

TRIUNGHIULARUL DE DECATLON ȘI PENTATLON ROMÂNIA-FRANȚA-ITALIA

PLOAIA — UN ADVERSAR INCOMOD PENTRU ATLEȚI ȘI ATLETE...

● ECHIPELE FRANȚEI ÎN FRUNTEA CLASAMENTELOR ● CITEVA PERFORMANȚE BUNE ȘI MULTE SPERANȚE PENTRU... ZIUA A DOUA ● ÎNTRECERILE CONTINUĂ AZI DE LA ORELE 10,30 și 14

Start într-una din seriile cursei de 100 m a decatlonului. Primul din stînga — reprezentantul nostru Andrei Șepcă

Stadionul Tineretului s-a pregătit intens pentru a găzdui triunghiularul atletic — pentru probe combinate — România—Franța—Italia. Ieri la amiază, la ora cînd decatlonistii și pentatlonistele din cele trei țări s-au prezentat la start, tradiționala citadelă a sportului bucureștean se înfățișa cochetă, prietenoasă, îmbietoare. Două ore mai tîrziu, ploaia a năruit bunele sale intenții. Pentatlonistele și-au amînat una dintre cele trei probe — înălțimea — pentru astăzi dimineața, întrucît sectorul era inundat de apă, iar decatlonistii au fost nevoiți, pentru a-și dovedi... bărbăția, să suporte în corpore neașteptatul adversar. În aceste condiții, am fost obligați să renunțăm, în parte, la satisfacția rezultatelor și să admirăm frumusețea luptei, curajul, îndemînarea și chiar inventivitatea concurenților. Să le mulțumim, totuși, bravilor combatanți.

TREI ECHIPE, TREI CATEGORII DE VALORI

Înainte de a fi ajunși de ploaie, pentatlonistele au apucat să-și dispute probele de 100 mg și aruncarea greutății. Ar părea că evoluția a fost insuficientă pentru a ne face o părere despre valoarea concurenților. N-a fost însă așa, pentru că cele trei formații fac parte din categorii valorice diferite. Atletele din Franța domină categoric. Ele dețin primele trei poziții la individual și, firește, locul I la echipe. România — care din cauza unor indisponibilități prezintă formația secundă — deține (perfectă simetrie!) următoarele trei locuri în clasamentul individual și locul II la echipe. Italia — ce-a mai rămas...

Iată rezultatele probelor și clasamentele:

100 mg: 1. Picaut 13,6, 2. Boiteux 14,0, 3—4. Wartel și Biduleac 14,0, 5. Bucătaru 14,4, 6. Boca 14,6; **greutate:** 1. Wartel 12,42 m, 2. Picaut 11,98 m, 3. Van den Heed 10,92 m, 4. Tarălunga 10,69 m, 5. Fiori 10,09 m, 6. Bucătaru 10,01; **Clasament după două probe:** 1. Florena Picaut (Franța) 1636 p, 2. Christine Wartel (Franța) 1586 p, 3. Nadine Boiteux (Franța) 1454 p, 4. Coculeana Bucătaru (Ro-

Adrian VASILIU
N. HRISTACHE

(Continuare în pag. a 4-a)

ZIUA AVIAȚIEI REPUBLICII SOCIALISTE ROMÂNIA

DOUĂ DECENII – UN SINGUR ȚEL: FORMAREA ZBURĂTORILOR DE NĂDEJDE

...Din clipa cînd prima geană de lumină se arată la orizont, anunțînd o nouă zi bună de zbor, pe aerodrom începe animația. În jurul avioanelor care așteaptă aliniate ca la paradă, gravitează totul... O rachetă roșie marchează începutul zborului.

„Liber la elice!" — sînt ultimele cuvinte ce se mai aud lîngă fiecare avion. Cîteva pocnituri înfundate, după care zumzetul motoarelor acoperă totul. Semnale cu fanioane, o aprobare primită prin radio și avioanele își încep urcușul...

Au trecut două ore de la începerea zborului. Spre unul dintre avioane se îndreaptă, nu ca de obicei, doi piloți, ci trei. Îi cunosc. Cel din stînga, care la fiecare cîțiva pași își însoțește cuvintele cu gesturi largi, este maiorul Ion Bidu, instructor de zbor. Cel din mijloc, evident emoționat, care răspunde mereu afirmativ, în semn că înțelege, este elevul pilot Dumitru Tutoveanu. Cauza frămîntării primului și a emoțiilor celui de-al doilea o constituie, se pare, cel de-al treilea, locotenent-colonel Ioan Bota, care-l va controla, în vederea admiterii la „simplă comandă", pe „ucenicul" maiorului Bidu.

Decolarea decurge normal. „**Ai făcut palierul prea aproape de sol** — este prima observație a ofițerului controlor. **Ține manșa în așa fel încît, dacă vreau, să pot prelua comanda**". „**Confirm**" — răspunde elevul. „**Fii atent! La 150 de metri — primul viraj**" — se aude din nou vocea controlorului. Și tot așa, cu atenționări oportune și corectări făcute cu pricepere, se derulează întregul film al celor trei ture de pistă.

După aterizare, emoțiile iau proporții în „tabăra" controlată. Pe fața locotenent-colonelului Bota nu se poate citi nimic. Rostește doar cîteva cuvinte, la coborîrea din avion.

— **Îmi place cum ai zburat. Ai grijă ce faci în simplă...**

„Simpla" are loc nu peste mult timp:

— **Azurul! Sînt 705. Aprobați decolarea în tur de pistă.**

— **Aprob decolarea! Succes!** — vine răspunsul.

Satisfacție și bucurie în carlinga avionului. Satisfacție și bucurie la sol, printre elevi și instructori. Doar în fața „zebrei" — punctul de comandă a zborului — locotenent-colonelul Bota, precum vulturul care urmărește primul salt în aer al propriului său pui, privește cu atenție avionul ce se înalță, fără să-și poată masca emoțiile ce-l stăpînesc. Mărturisește că așa i se întîmplă de fiecare dată cînd vreun elev controlat de el pleacă pentru prima oară singur în zbor. Și doar în fiecare an zeci de tineri decolează în „simplă", numai după ce el își dă consimțămîntul.

Pare curios că un om care n-a avut emoții cînd a evoluat el însuși de nenumărate ori la mică altitudine, executînd demonstrații de înaltă acrobație, este în stare să-și simtă inima tresăltînd cînd un elev controlat de el pleacă singur în zbor. N-a avut nici în iunie 1968 cînd, la mitingul de pe aerodromul Băneasa, zborul său a făcut să înghețe de nenumărate ori răsuflarea întregii asistențe, infirmînd pesimismul mai multor specialiști care susțineau că pe un I.A.K.—18 nu se pot executa evoluții de cea mai înaltă clasă. Acum, însă, are emoții.

— **Pentru că atunci cînd zbor eu, este vorba doar de pregătirea mea ca pilot, dar cînd zboară un elev, este vorba și de altceva: de priceperea mea de a fi descoperit, printre noianul de manevre bune sau mai puțin reușite, printre multitudinea de reflexe prompte sau oarecum ezitante ale elevului controlat, acel element indefinibil, dar hotărîtor, constînd nu numai în pregătire, ci și în educație, în valori morale, care să-ți dea garanția că elevul respectiv va reuși să-și elimine micile deficiențe, să-și dezvolte calitățile și deprinderile de pilot, să ajungă un zburător desăvîrșit. Și dacă reușesc să descopăr acel element, aceasta o văd cu adevărat numai atunci cînd elevul zboară în „simplă" comandă...**

Ofițerul Bota a reușit, însă, întotdeauna. Încerc să aflu cîți elevi au plecat în prima „simplă" după ce au trecut „prin mîna lui". Nu le știe numărul și îi e, practic, imposibil să facă acum o asemenea socoteală. Sînt douăzeci de ani de cînd acest om exemplar, comunistul Bota, și-a închinat munca unui singur scop, formarea aviatorilor țării. Piloții militari din douăzeci de promoții, numeroși zburători de prestigiu, pot spune: am fost elevul maestrului emerit al sportului locotenent-colonelul Ioan Bota.

...Undeva, lîngă linia de avioane de-abia sosite de pe cărările aerului, elevul Tutoveanu este înșfăcat și dus pe sus de către colegii lui, spre grămada de ciulini unde va avea loc tradiționala ceremonie a botezului la „simplă". Îl privesc pe locotenent-colonelul Bota. Zîmbește gînditor: „Într-adevăr, al cîtelea să fie băiatul acesta?"

locotenent D. AMARIEI

Un alt elev al maestrului emerit al sportului locotenent-colonelul Ion Bota este sărbătorit pentru trecerea la zborul în „simplă" pe aparate supersonice
Foto: Val. MIHAI

NUME ROMÂNEȘTI PE TABELELE DE RECORDURI ALE FEDERAȚIEI AERONAUTICE INTERNAȚIONALE

De-a lungul anilor, mai mulți sportivi români și-au înscris numele pe tabelele de recorduri ale Federației Aeronautice Internaționale. Unele (prin specificul lor) au fost doborîte, altele, absolute, închid întrecerile la clasa respectivă, rămînînd pentru totdeauna în posesia celor care le-au obținut. Pentru că primul rezultat de valoare mondială l-au adus parașutiștii, mai bine zis o parașutistă, vom deschide lista cu ei.

PARAȘUTISM

● **SMARANDA BRĂIESCU** — 19 mai 1932, Sacramento (S.U.A.) — salt de la 7 233 m cu deschidere întîrziată. **Record mondial feminin de altitudine.**

● **TEODOR TĂNASESCU** — 24 iulie 1957, Clinceni — salt de zi de la 1 000 m cu deschidere imediată și aterizare la punct fix, clasa G, subclasa 1 e — **1,62 m, record mondial.**

● **GHEORGHE IANCU** — 31 mai 1961, Strejnic — salt de zi de la 1 000 m cu deschidere întîrziată și aterizare la punct fix clasa G subclasa 1 e — **0,00 m record mondial absolut.**

● **GHEORGHE IANCU, ION ROȘU, ION NEGROIU, ȘTEFAN BADIOC, VALENTIN ȚURCANU, MIRCEA CIOBANU** — 10 octombrie 1961, Clinceni — salt de zi în grup de la 600 m cu deschidere imediată și aterizare la punct fix clasa G, subclasa 2 d — **8,11 m, record mondial.**

● **ION ROȘU, IONEL IORDANESCU, ILIE NEAGU, VASILE MIHANCIU, VASILE STAN, FLORE TODORAN, ȘTEFAN NIȚĂ, NICOLAE BUCURENCIU, ION BUCURESCU** — 19 iulie 1972, Ghimbav — salt de zi în grup de 9 de la 1 500 m cu deschidere întîrziată și aterizare la punct fix, clasa G subclasa 2 d — **0,00 m, record mondial absolut.** (De menționat că acest rezultat încheie lista la această clasă el fiind omologat și pentru grupurile de 3, 4, 5, 6, 7 și 8).

ZBOR CU MOTOR

● **MIHAI PANTAZI, GHEORGHE GROZEA** — 2 octombrie 1932, Mamaia, I.C.A.R. Messerschmidt 23 — T.W. adaptat cu flotoare — 12 h 02:05 **Record mondial de durată pentru hidroavioane ușoare.**

● **CONSTANTIN MANOLACHE, CONSTANTIN ONCIU, SIMION OTOIU** — 4 iulie 1958, București — Kiev parcurs simultan, 3 aparate I.A.R. 813 — **4 h 11:43. Record de parcurs** (clasa C subclasa 1 6 grupa I motor cu piston, greutatea 500—1 000 kg.).

● **CONSTANTIN MANOLACHE, ȘTEFAN CALOTĂ, SIMION OTOIU** — 25 iulie 1958, Moscova — Kiev, parcurs simultan, 3 aparate I.A.R. 813 — **4 h 41:58. Record de parcurs.** (Clasa C subclasa 1 b grupa I).

● **CONSTANTIN MANOLACHE, CONSTANTIN ONCIU, ȘTEFAN CALOTĂ** — 26 iulie 1958, Kiev — București, parcurs simultan, 3 aparate I.A.R. 813 — **4 h 19:52. Record de parcurs** (Clasa C subclasa 1 b grupa I).

● **OCTAVIAN BĂCANU, VLADIMIR VISCUM** — 15 octombrie 1961, Băneasa — Urziceni — Strejnic — Băneasa (triunghi de 165,29 km executat de 27 de ori în 20 h 30) I.A.R. 814 — **4 462,83 km. Record mondial de distanță în circuit** (Clasa C subclasa 1 d, motor cu piston, greutate 1 750—3 000 kg).

AEROMODELISM

● **ȘTEFAN PURICE** — 24 septembrie 1963 — **3 750 m. Record mondial de altitudine (Clasa F subclasa 1 f,** machetă de elicopter, motor cu piston).

● **ȘTEFAN PURICE** — 1 octombrie 1965 — **3 h 12:00. Record mondial de durată** (Clasa F subclasa 1 f).

● **ELENA BALO** — 22 mai 1971 — **32:00. Record mondial de durată** (Clasa F subclasa modele spațiale, rachetă cu parașută).

● **ELENA BALO** — 22 mai 1971 — **05:01. Record mondial de durată** (Clasa F subclasa Hawk 10 N/s planoare propulsate).

CÎND BĂTRÎNII POVESTESC...*)

La vîrsta de 85 de ani, care-l consacră drept cel mai bătrîn zburător român în viață, generalul-maior ing. în retragere Gheorghe Negrescu, a adus prin cartea intitulată „AUREL VLAICU VĂZUT DE UN ZBURĂTOR CONTEMPORAN" o contribuție de preț aviației românești.

N-am crezut niciodată că în 64 de pagini, de format restrîns, pot fi cuprinse o întreagă istorie — a începuturilor noastre aviatice — și, totodată, o atît de emoționantă povestire, cu Feți Frumoși în salopetă de zburători și mecanici, cu armăsari înaripați, care mănîncă jăratec, urcînd spre zările siniliii, povestiri în care autorul — ca unul ce a fost nu simplu contemporan sau martor întîmplător, ci participant cu rol activ — aduce mărturii trăite aievea alături de pionierii zborului românesc, împreună cu însuși Aurel Vlaicu.

Neclintit în crezul său, în ceea ce simte că are el de înfăptuit în arta pilotajului, Aurel Vlaicu a consimțit totuși să zboare cu sublocotenentul Gheorghe Negrescu, de atunci, din anul 1912, ca pasager.

Autorul cărții — membru în Comisia tehnică deplasată la locul catastrofei de la Banești, lîngă Cîmpina, unde și-a aflat moartea Aurel Vlaicu, la 13 septembrie 1913 — restabilește, în acest an în care se va comemora împlinirea a 60 de ani de la jertfa lui Vlaicu, devenită legendă, adevăruri care dau povestirii autoritate de fragment istoric.

„AUREL VLAICU VĂZUT DE UN ZBURĂTOR CONTEMPORAN", lucrare de proporții modeste, dar de incontestabilă valoare își află locul în orice bibliotecă, în toate casele în care VLAICU și ZBORUL LUI înnobilat de suprema jertfă trăiesc de-apururi.

V. FIROIU
membru al Academiei internaționale a istoricilor de aviație

*) „AUREL VLAICU VĂZUT DE UN ZBURĂTOR CONTEMPORAN", de general-maior ing. în retragere **Gheorghe Negrescu** (Editura Militară), 1973.

„LA PĂIANJEN"

Meciul s-a desfășurat de la egal la egal: zece faulturi unii, zece faulturi ceilalți...

Fotbalul fără minge nu poate exista. Dar mingea de fotbal poate să trăiască. Cum și vedem, uneori...

La cererea spectatorilor de a se înscrie goluri, birocrații de fotbaliști au răspuns... „vino mîine"!

Mingea ieșea des afară! Nu-i mai ajungea... terenul!

D. C. MAZILU

SPORTUL MAGAZIN

CÎTE SECRETE ARE, ÎNCĂ, BOXUL!

Campionul european Simion Cuțov este decis să le cunoască pe toate

După patru ani de la victoria lui Calistrat Cuțov în finala campionatelor europene de box de la București, cînd a dobîndit titlul de campion continental la „semiușoară", centura celui mai bun boxer al acestei categorii a fost recucerită, la Belgrad, de un alt membru al familiei de pescari din Brăila, fratele mai mic al lui Calistrat, Simion Cuțov. Ceea ce frapează este faptul că cei doi frați au repurtat succese asemănătoare, la aceeași vîrstă — 21 de ani.

La sfîrșitul a nouă zile de întreceri, în care a spulberat pur și simplu speranțele unor adversari redutabili de talia lui Solomin (U.R.S.S.), Radowski (R.D.G.), Tomezik (Polonia), în seara finalelor, la masa comună, l-am întîlnit pe Simion fericit, deconectat, dispus să ne vorbească despre drumul parcurs pînă la această splendidă victorie. „**M-am născut la 7 mai 1952, în comuna Smîrdanul Nou, județul Tulcea. Copilăria mi-am petrecut-o pe malul apei, pescuind, cu ceilalți copii de pescari. Apoi, tatăl meu s-a mutat cu serviciul la Brăila, unde practica aceeași profesie, pescuitul. Aici am urmat cursurile școlii generale și, tot aici, am făcut cunoștință cu boxul. Fratele meu, Calistrat, fiind elev la școala profesională, s-a dus cu alți colegi la sala de antrenament. Eu eram prea mic atunci. Abia împlinisem 12 ani. Succesele lui Calistrat m-au ambiționat și pe mine și m-am decis să mă fac și eu boxer. La începutul lui 1968, cînd abia împlinisem 15 ani, maestrul Gheorghe Bobinaru a început să se ocupe cu mai multă atenție de mine. Și totuși, în campionatele naționale ale anului respectiv, deși n-aveam decît 43 de kilograme, m-a înscris și pe mine în competiție, la categoria minimă. Eram mult mai mic decît adversarul meu, Irimia Coman, și am pierdut meciul. Am plîns atunci, dar „nea Bobi" m-a îmbărbătat, spunîndu-mi că am să cresc eu mare și am să mă fac boxer tot atît de bun ca și fratele meu. De atunci, acesta a fost singurul meu gînd și m-am pregătit cu toată conștiinciozitatea. În 1971 am cîștigat titlul de campion național de juniori la categoria cocoș, am fost selecționat în lotul național de juniori și după alte cîteva succese în competiții internaționale, anul trecut, la București, am devenit campion european de tineret. În același an, am devenit coleg de club cu Calistrat, la Dinamo**".

— Se pare că numeroasele succese realizate la o vîrstă prea tînără au influențat negativ pregătirea ta în lunile ce au urmat. Altfel cum s-ar explica evoluțiile tale necorespunzătoare de la începutul acestui an, cînd ai fost trimis la podea de către doi boxeri aproape necunoscuți?

— **Adevărul este undeva la mijloc. Simțisem că sînt puternic și doream să mă impun prin forță, crezusem că nu este nimeni mai tare ca mine și ajunge să fiu bine pregătit din punct de vedere fizic. Am înțeles însă la timp că greșeam. Au urmat luni de intense pregătiri cu maestrul Titi Dumitrescu, care mă obliga ore în șir, în fiecare zi, să execut directa de stînga și pasul înapoi cu revenire. Nu mai puteam să suport antrenamentul pentru perfecționarea tehnicii. Eram gata să renunț... Abia în finala campionatelor europene, în partida cu Riczard Tomczik, am înțeles ce înseamnă stînga directă și deplasările derutante care-ți permit să menții distanța convenabilă de luptă. Cîndva, chiar dv. m-ați criticat în ziar pentru maniera în care luptasem, apreciind ca slab nivelul meu tehnic. Atunci, să știți, am fost supărat pe dumneavoastră. Acum, mi-a trecut. Mi-am dat seama că ați avut dreptate.**

Ieri ne-a vizitat la redacție Simion Cuțov. După întîlnirea cu cei dragi (sora lui s-a deplasat special la București să-și felicite fratele), a venit la noi nespus de bucuros pentru aprecierile elogioase pe care le-a primit chiar de la fratele său. „**Ai făcut un mare salt valoric, Simioane** — mi-a spus Calistrat — **ai învins un mare boxer, pe Tomczyk, cu arma sa — tehnica!**".

— Aceeași remarcă am făcut-o și noi. Și totuși, uneori neglijezi apărarea și primești cam multe lovituri.

— **Este adevărat, dar cînd ești atît de aproape de titlul de cel mai bun boxer din Europa, dorința de a învinge este atît de puternică încît mai uiți că și adversarul lovește...** Oricum, am lovit mult mai mult și am învins. Pe viitor, știu însă că trebuie să fac totul pentru a primi cît mai puține lovituri. Am înțeles că boxul mai are încă destule secrete. Am abia 21 de ani și, deci, suficient timp să le cunosc pe toate.

Mihai TRANCA

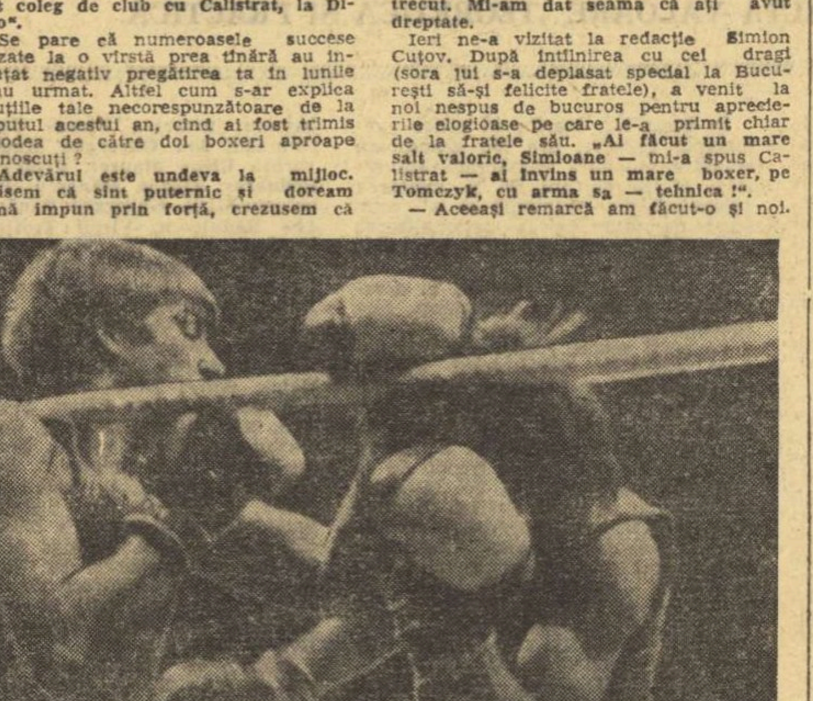

Pe ringul „europenelor" de la Belgrad, unde s-a dovedit cel mai bun semiușor de pe continent, Simion Cuțov (stînga) în timpul disputei cu Radowski (R.D.G.), pe care l-a învins la puncte
Foto: Laszlo DORNAI — Belgrad

C. GRUIESCU — campion european al „muștelor"
Spulberînd în patru gale
„Muștele" continentale,
Lui Gruiescu, negreșit,
I se spune „mister FLIT!".
AL. CLENCIU

ÎN 4 RÎNDURI

Mulți vor să afle care este cel mai celebru gol marcat de handbalistul Gheorghe Gruia

De la Gruia, în anale,
Multe goluri au rămas,
Însă cred că cel mai mare
L-a „marcat" cînd s-a retras!

Ion GHINESCU

DIALOG

DOMINIQUE DESPRE ILIE

Cu Dominique Năstase, desigur, subiectul de discuție nu poate fi decît... Ilie Năstase.

— Este Ilie cel mai mare jucător de tenis la ora actuală?

— **O spun punctele în Marele Premiu. Aproape 100 avans... Și aceasta la capătul a numai trei turnee: Bournemouth, Paris, Roma. Cine a mai făcut la fel?**

Soția campionului pare la curent cu tot ce e nou în lumea rachetei. Continuăm:

— Da, un start de 42 meciuri cîștigate din 43, sau — dacă vreți — de 6 turnee din 7, numărînd și pe cele din „avanpremiera" mediteraneană. Este o performanță, probabil, unică. Dar, am vrea să știm, cum a fost cu singura finală pierdută, cea cu Adriano Panatta. Ați văzut-o?

— **Bineînțeles. Nu scap nici un meci al soțului meu. Sînt totdeauna în tribună, îl privesc, îmi pun în gînd să cîștige. Rar, schimbăm cîte o vorbă. La Bournemouth, pur și simplu, a fost ziua în care el pierde... Nimic altceva. Lui Panatta i-au reușit mingi, în care nimeni nu credea. Lui Ilie, parcă-i era fileul mai înalt sau liniile prea scurte... Dar îl bătuse pe italian de trei ori în acest an. Și-l va mai bate!**

— Dintre ceilalți adversari, care vi se pare mai periculos? Mă gîndesc la Wimbledon...

— **La Wimbledon va fi altceva. Este gazonul. Aici, poate că australienii vor reuși mai mult. Chiar Newcombe, care nu strălucește pînă acum. Sau americanii. Stan Smith, bineînțeles. El începe să fie deranjat de „seria" semnată Năstase și ar vrea să se impună din nou. Două victorii consecutive, la „All England", ar fi pentru californian consacrarea supremă. La Roma, chiar în seara ultimului meci, pierdut la Okker, el a și plecat în Anglia, ca să se antreneze pe gazon. Dar cine crede că Ilie va juca mai slab acolo, se înșeală. Sau uită că el a cîștigat, anul trecut, Forest Hills-ul...**

— Dar, în afara celor mari?

— **Nu văd. Tinerii americani — Connors, Tanner, Stockton... — au fluctuații. Pot juca bine doar o zi. Europenii, cu atît mai puțin. Proisy se antrenează mult și progresează puțin. Suedezii Borg și Johansson, foarte talentați, nu luptă suficient.**

— La capitolul luptă, se spune că Năstase este total transformat.

— **Nu lasă o minge...**

— Dar cu nervii?

— **Cîteodată îl trădează. Din ce în ce mai rar, însă.**

Rd. V.

TIMP DE DOUĂ SĂPTĂMÎNI, ÎN BRAZILIA:

„FESTIVAL INTERNACIONAL DE GINASTICA OLIMPICA"

Sînt serioase indicii că marea pasiune a brazilienilor pentru fotbal nu exclude posibilitatea și șansa altor sporturi de a cîștiga inimile înfocaților suporteri. Ultimul și, poate, cel mai elocvent exemplu, îl constituie turneul pe care un masiv grup de campioni și campioane de gimnastică din întreaga lume l-a efectuat în Brazilia, la invitația federației de gimnastică din această țară, sub patronajul Consiliului Național al Sporturilor, sub denumirea de **„Festivalul internațional de gimnastică olimpică"**.

Se înțelege, turneul a fost aranjat cu sprijinul Federației internaționale de gimnastică și din cele două loturi participante la demonstrațiile organizate în mai multe orașe braziliene au făcut parte următorii sportivi: **Ludmila Turișceva, Liubov Burda** (U.R.S.S.), **Ilona Bekesi** (Ungaria), **Kimberly Chace** și **Roxane Pierce** (S.U.A.), **Marcela Vachova, Sonia Brazdova** și **Zdena Bujnakova** (Cehoslovacia), **Silvia Schaffer** și **Richarda Schmeisser** (R. D. Germană), **Ans Smulders** (Olanda), **Uta Schorn** și **Andrea Niederheide** (R. F. Germania), **Kazue Hanyu** (Japonia), **Akinori Nakayama, Fumio Honma** și **Kenji Fujimoto** (Japonia), **Nikolai Andrianov** și **Viktor Klimenko** (U.R.S.S.), **Klaus Köste** (R. D. Germană), **Andrei Szajna** și **Mikolai Kubica** (Polonia), **Imre Molnar** și **Zoltan Magyar** (Ungaria), **Miroslav Netusil** (Cehoslovacia), **DAN GRECU** (România), **Robert Bretscher** (Elveția), **Eberhard Gienger** (R.F. Germania), **John Crosby** (S.U.A.).

Dan Grecu, campionul absolut al țării noastre, căruia i s-a făcut cinstea de a fi invitat la acest turneu, mai ales în urma remarcabilului său succes de la „europenele" de la Grenoble — medalie de argint la inele — ne-a vizitat la redacție la înapoiere, furnizîndu-ne cîteva informații despre acest interesant experiment al F.I.G.-ului.

Scopul declarat al turneului a fost acela al popularizării gimnasticii de înaltă clasă în Brazilia, prin intermediul demonstrațiilor. La Rio de Janeiro, Porto Alegre și Sao Paulo au fost organizate cîte două demonstrații, fiecare urmărită de cîte 20 000—25 000 de spectatori. La Belo Horizonte și Brasilia au avut loc cîte o demonstrație, la cea din capitala Braziliei asistînd un număr record de spectatori — 30 000. Timp de două săptămîni, sportivii au apărut, așadar, de opt ori în fața spectatorilor, fiecare la aparatul său preferat, pe baza notelor obținute la Jocurile Olimpice de la München sau la campionatele europene. Campionul nostru a evoluat la cal și inele, la sol și inele sau la paralele și inele.

Publicul a îndrăgit extraordinar demonstrațiile de mare măiestrie ale celor mai valoroși campioni din Europa, Japonia și S.U.A. Minute în șir, spectatorii îi ovaționau pe gimnaști, le solicitau autografe, se fotografiau cu ei. Presa braziliană și televiziunea a oglindit pe larg acest eveniment, socotindu-l ca extrem de important pentru viitorul sportului, al gimnasticii din țară... fotbalului.

C. M.

Iată-i pe cei mai autorizați reprezentanți ai gimnasticii din Europa, Japonia și S.U.A. prezenți în Brazilia, între ei aflîndu-se și campionul absolut al țării noastre, Dan Grecu (x)

RĂSPUNDE Ion Poștașu

ION NEACȘU, BUZĂU. Ilie Năstase și Nikola Pilici s-au întîlnit de 4 ori în competiții oficiale. De două ori, a cîștigat tenismanul iugoslav (Stockholm, noiembrie 1969 și München, august 1970) și de două ori campionul nostru (Roma, semifinalele campionatelor internaționale ale Italiei, în mai 1970, și acum, la Roland Garros). Cei doi NU s-au întîlnit într-o partidă de simplu, la Balcaniada de tenis din 1967. Pilici l-a învins atunci pe Țiriac, iar Năstase a egalat scorul, întrecîndu-l pe Franulovici. Apoi, cuplul român a cîștigat dublul în fața acelorași jucători, asigurînd astfel, cu 2—1, victoria echipei noastre.

SANDU GH. SPORIS, SATUL ROBEȘTI. Iată evoluția scorului, în dramatica finală a campionatului mondial de fotbal din 1966, dintre Anglia și R.F. Germania: 0—1 (Held), 2—1 (Hurst

și Peters), 2—2 (Weber, min. 90), 4—2 (ambele goluri au fost înscrise de Hurst, în prelungiri).

NELU QUINTUS, PLOIEȘTI. Un catren, inspirat de faptul că soția campionului olimpic de maraton, Frank Shorter, își urmează soțul și la antrenamente, alergînd alături de el:

Șade omul încîudat,
Tot gîndind:
De nevastă n-a scăpat,
Nici... fugind!

IOAN DRUTAU, COMUNA BERECHIU. **„În ce an este născut jucătorul de baschet Romeo Tibuleac, component al reprezentativei de juniori și elev al Școlii sportive din Cluj? Nu mint cînd afirm că este o chestiune vitală pentru mine aflarea răspunsului la această întrebare".** Vai de mine! Nu vreau să am un om pe conștiință! Mă grăbesc, deci, să vă răspund: este născut în anul 1956.

UN CITITOR DIN BOCȘA. **Mă fălesc cu echipa mea de fotbal din Reșița și dă mai multă vreme mă tot sîcîie niște domni de la fabrică, că ai mei nu-s buni dă nimica și că or căgea iarăși în B... Io le spun că după ce i-am văzdut jucînd, aiasta nu să poace. Ca să le dovegesc că nu au dreptate, vă rog să scriți la ziar că Rășița îi echipă bună**

și că în retur n-a pierdut niși un meci cu echipili din București și dacă să poace, să publicați în foaie și clasamentul:
Reșița — București 4 2 2 0 7—2 6 puncte".

Socoteala este bună. Să-l facem, de altfel, proba: 1—1 cu Sportul studențesc, 2—0 cu Steaua, 4—1 cu Dinamo și 0—0 cu Rapid. Aveți tot dreptul să vă făliți cu echipa dv.!

MIHAI JARCU, PETROȘANI. 1. Nu vă pot răspunde nici da, nici nu. Dacă jocul se desfășoară la poarta echipei X, privirile tuturor sînt îndreptate în direcția aceea și este posibil să nu fie văzut de arbitru un act nesportiv petrecut în partea cealaltă a terenului. 2. N. Rainea este unul dintre bunii noștri arbitri. De ce să-l judecăm după felul cum a condus partida F.C. Constanța — Sportul studențesc, și nu după ansamblul prestațiilor sale? În felul cum vedeți dv. lucrurile, am rămîne fără arbitri! Așa cum a fost la începuturile fotbalului. Este adevărat că, uneori, nu poți decît să invidiezi timpurile acelea!

VASILE NEAGU, RÎUL ALB. **„Îndrăgesc foarte mult fotbalul și-mi place să compun versuri în legătură cu acest sport".** Am citit versurile. Sper că nu îndrăgiți și alte sporturi, ceea ce v-ar obliga pe dv. să compuneți alte poezii și pe noi să le citim!

V. ȚEPELUȘ, BUCUREȘTI. O epigramă la adresa lui C. Ghiță, după ultimul său arbitraj, din meciul Steaua — U.T.A.:

Cîte stele sînt pe lume!
Milioane! — dacă vrei.
C-o excepție-anume:
Pentru Ghiță sînt doar... trei!

MARIN PECHICI, GIURGIU. Cea mai lungă „domnie" în ring, a avut-o Joe Louis. El a fost campion mondial la toate categoriile, timp de 12 ani! Pal-

maresul său: 71 de meciuri susținute, 54 de victorii prin K.O., 13 la puncte, una prin descalificare, un meci pierdut la puncte și două prin K.O.

Ilustrații: N. CLAUDIU

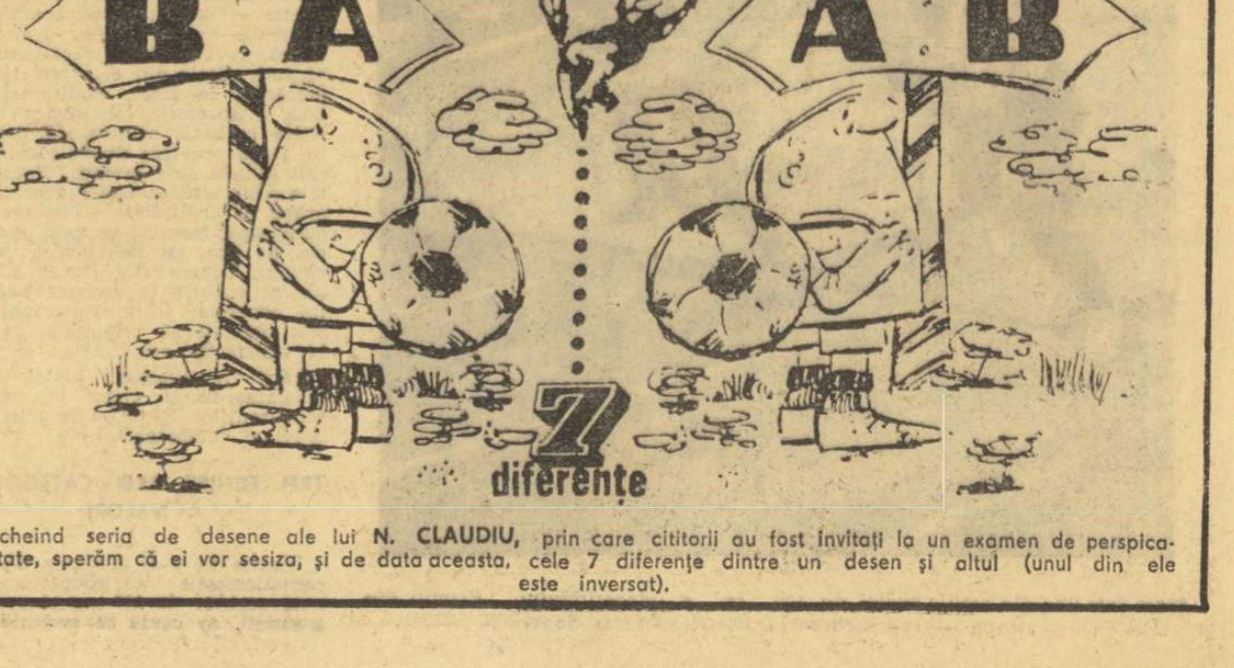

Încheind seria de desene ale lui N. CLAUDIU, prin care cititorii au fost invitați la un examen de perspicacitate, sperăm că ei vor sesiza, și de data aceasta, cele 7 diferențe dintre un desen și altul (unul din ele este inversat).

MII DE ELEVI PLEACĂ ÎN TABERE ÎNSOȚIȚI DE PROFESORI ȘI ANTRENORI.
FOARTE BINE! DAR CINE SE OCUPĂ DE CEI RĂMAȘI ACASĂ?

CONTINUITATEA ÎN PROCESUL DE PREGĂTIRE ESTE PERICLITATĂ LA CLUBUL SPORTIV ȘCOLAR

● O sugestie: să se apeleze la colaborarea studenților din ultimii ani de la I. E. F. S.

Vacanța mare, cu toate bucuriile și visurile ei, a sosit! Litoralul și munții vor primi, în curînd, primele eșaloane de școlari ce-și vor petrece o bună parte a odihnei în cele mai frumoase stațiuni balneoclimaterice ale țării.

Pentru plecarea în tabără se pregătesc și 400 de elevi de la Clubul sportiv școlar, cei mai merituoși reprezentanți ai celor 12 secții pe ramură de sport ale acestei unități de performanță din Capitală: canoiști, atleți, rugbyști, gimnaști, scrimeri, poloiști ș.a., mulți dintre ei campioni și recordmani școlari sau chiar componenți ai loturilor naționale de juniori.

Profesorii care-i vor însoți la Eforie Sud, la Snagov, la Curtea de Argeș, la Predeal sau la Topliță au întocmit cu multă atenție și din timp, planurile de activitate a elevilor în timpul taberei. Au fost bine gîndite, în sensul că orele de destindere (plajă, excursii, jocuri distractive) se îmbină armonios cu reprizele de lucru efectiv pentru menținerea sau chiar ridicarea, la un nivel superior, a pregătirii sportive. Ideea continuității în activitate nu este nouă, iar faptul că profesorii clubului o cultivă cu consecvență este un lucru bun. Din păcate, însă, de ea nu pot beneficia toți elevii acestui club, din motive pe care le veți vedea...

— Clubul are în jur de 1 000 de elevi — ne spune tov. **Teodor Bolea**, președintele clubului. **Desfășurăm continuu un proces de selecție, ne împrospătăm valorile cu tineri recrutați din diverse licee și școli generale, din sector. Avem un număr de profesori, după părerea mea, suficient** (n.n. 32) **care să se ocupe de elevii vechi ca și de cei nou promovați în secții. Din acest punct de vedere totul merge bine, în afara unei perioade de 2—3 luni, în vacanța mare, cînd corpul nostru de antrenori și profesori se înjumătățește. Avem profesori buni, motiv pentru care o parte dintre ei sînt solicitați de către unele federații pentru taberele pe care acestea le organizează. Așa se întîmplă că o bună parte dintre elevii care nu merg în tabere și rămîn în București pierd în timpul vacanței mari contactul cu profesorii lor și cu pregătirea. Situația de care vorbim dăinuie de mai mulți ani, iar faptul ne aduce, indiscutabil, prejudicii...**

Iată o stare de fapt regretabilă, cu atît mai mult cu cît elevii rămași în București întrerup pregătirea tocmai în perioada cînd au cel mai mult timp pentru a mări volumul și intensitatea antrenamentului.

— Încercări de remediere a situației s-au întreprins, dar fără succes deocamdată, continuă ideea președintele clubului. **Dat fiind că profesorii care pleacă temporar sînt scoși din producție de către federații, am putea să angajăm în locul lor pe alții, sezonieri. Dar vara, profesori de educație fizică disponibili nu prea sînt. Așa se face că de fiecare dată noi căutăm, tatonăm, dar... copiii rămîn fără antrenori.**

Și totuși ar fi o soluție care să rezolve, măcar parțial, situația. S-ar putea apela la conducerea Institutului de Educație Fizică și Sport din București pentru ca aceasta să desemneze un număr de studenți (pe specialități), în funcție de necesități, care să-și facă practica de vară lucrînd cu elevii acestui club. Studenții desemnați vor fi instruiți de către profesorii ce urmează a fi supliniți, arătîndu-li-se cum și ce anume au de făcut. Convingerea noastră este că studenții vor munci cu multă tragere de inimă și cu spirit de răspundere. De altfel, studenții din ultimii ani ai Institutului de Educație Fizică și Sport ar putea fi utilizați, în timpul verii, și ca instructori de înot, precum și în alte numeroase împrejurări, în care cunoștințele acumulate în anii de studii să fie puse cu un ceas mai devreme în valoare!

Gheorghe ȘTEFANESCU

VOLUMUL ACTIVITĂȚILOR SPORTIVE DE MASĂ

(Urmare din pag. 1)

ganizației pionierilor, în colaborare cu alți factori cu atribuții pe linie sportivă. La actuala ediție a acestei curse, la care vor participa 150 de cicliști, se vor parcurge 400 km în șapte zile.

Acțiunea cultural artistică și sportivă „Plaiuri sucevene" se situează și ea în centrul atenției, organizîndu-se în nu mai puțin de 17 centre de comună, printre care Floarea Moldovei, Șarul Dornei, Moldovița, Dornești ș.a.

STUDENȚII DE LA I.E.F.S. OASPEȚII ELEVILOR DIN DRĂGĂȘANI

Astăzi, la Drăgășani, va avea loc o frumoasă festivitate prilejuită de inaugurarea noii săli de sport a Liceului de cultură generală din localitate.

Timp de aproape doi ani, sute de locuitori ai orașului, tineri și vîrstnici, i-au ajutat pe elevi la amenajarea acestei săli, prestînd mii și mii de ore de muncă patriotică. Noua construcție este o adevărată mîndrie nu numai pentru cei din Drăgășani dar pentru toți iubitorii sportului din județul Vîlcea, permițînd aici desfășurarea în cele mai bune condițiuni a orelor de educație fizică, a antrenamentelor sportivilor fruntași și a competițiilor amicale și oficiale.

Printre invitații la sărbătoarea sportivă de la Drăgășani se află și un grup numeros de studenți de la I.E.F.S., care vor face demonstrații de gimnastică modernă și acrobatică, culturism, judo, scrimă, vor participa la cîteva întîlniri cu echipe locale. Poate că unii dintre ei vor avea prilejul mai tîrziu să lucreze aici ca profesori.

SERBARE PIONIEREASCĂ LA TIMIȘOARA

Orașul de pe Bega găzduiește, astăzi, o mare serbare pionierească prilejuită de încheierea anului școlar. În programul ei deosebit de bogat figurează numeroase demonstrații și întreceri sportive, la care vor participa copii din mai multe orașe ale județului.

DUMINICA CULTURAL-SPORTIVĂ GĂLĂȚEANĂ

Consiliul județean al sindicatelor organizează pe stadionul Dunărea din Galați o atractivă duminică cultural-sportivă la care vor participa tineri și tinere din toate cele 57 de asociații sportive ale orașului. Programul cultural va fi susținut de cîteva prestigioase formații artistice de amatori.

FINALELE „CUPEI DIANA" LA BRĂILA

După dispute deosebit de interesante din faza pe asociație, care au angrenat peste 1000 de fete din Brăila, „Cupa Diana" a ajuns în stadiul finalelor, programate astăzi pe cîteva din principalele baze sportive ale orașului. Vor avea loc întreceri de volei, handbal, popice și cros.

„Trenurile vacanței" poartă și în stațiunile de munte noi promoții de iubitori ai drumeției, ale frumuseților naturii. Peste cîteva clipe acest grup voios de eleve bucureștene, coborît la Sinaia, va porni spre Virful cu Dor
Foto: N. DRAGOȘ

ECHIPA STEAUA CONDUCE ÎN „CUPA FEDERAȚIEI" LA CĂLĂRIE

IAȘI, 16 (prin telefon, de la corespondentul nostru). La baza hipică din localitate au început tradiționalele întreceri din cadrul „Cupei federației".

În prima probă (categorie ușoară, înălțimea maximă a obstacolelor 1,20 m) s-au prezentat la start 27 de concurenți. Dintre aceștia, doar șase au reușit să termine parcursul fără nici o penalizare. Conform regulamentului pentru desemnarea cîștigătorului **s-a** efectuat un parcurs de baraj.

CLASAMENT: 1. Mihai Silvestru (C.S.M. Iași) cu **Atom** 0 p. (39,5 s), 2. Dumitru Loneanu (Steaua) cu Pipăruș 0 p (40,3 s), 3. Constantin Vlad (Dinamo) cu Paring 4 p (38,0 s), 4. Dania Popescu (Steaua) cu Sonor 4 p (39,0 s), 5. Ion Popa (Steaua) cu Goya 4 p (30,9 s), 6. Gheorghe Moișeanu (Dinamo) cu Jantuan 7 p.

Cea de a doua probă, de durată (înălțimea obstacolelor 1,20 m) a fost dominată de ieșeanca Gioconda Pînzaru cu Lăcătuș.

CLASAMENT: 1. Gioconda Pînzaru (C.S.M. Iași) cu **Lăcătuș** 36 p, 2. Hans Schneider (C.S.M. Sibiu) cu Călin, 36 p (92,2 s), 3. Dumitru Loneanu (Steaua) cu Pipăruș 36 p (92,6 s), 4. Paul Mazilu (C.S.M. Iași) cu Argint 34 p, 5. Wilhem Fleischer (C.S.M. Sibiu) cu Barosan 33 p.

Clasament general pe echipe (după două probe): 1. **Steaua** 64 p, 2. C.S.M. Iași 57 p, 3. Dinamo 52 p, 4. C.S.M. Sibiu 50 p, 5. A.S.A. Cluj 10 p.

D. DIACONESCU

Unde mergem?

ATLETISM. **Stadionul Tineretului**, de la ora 14: meci internațional de decatlon și pentatlon: Franța — Italia — România.

CANOTAJ. **Lacul Herăstrău**, de la ora 7,30: „Cupa Școlii sportive nr. 1".

FOTBAL: **Stadionul Giulești**, ora 15,45: Rapid — F. C. Argeș (tineret-rezerve); ora 17,30: Rapid — F. C. Argeș (Div. A); **stadionul Dinamo**, ora 15,45: Dinamo — S. C. Bacău (tineret-rezerve); ora 17,30: Dinamo — S. C. Bacău (Div. A); **teren Progresul**, ora 11: Progresul Buc. — Ceahlăul P Neamț (div. B); **teren C.P.B.**, ora 11: Șoimii TAROM — Chimia Brazi (div. C); **teren Voința**, ora 11: Voința — Olimpia (div. C); **teren Laromet**, ora 11: Tehnometal — Celuloza (div. C); **teren T.M.B.**, ora 11: T.M.B. — Autobuzul (div. C); teren Sirena, ora 11: Sirena — Flacăra roșie (div. C).

MOTO: **Stadionul Metalul**, de la ora 10: etapa a IV-a a campionatului republican de dirt-track.

POLO. Strandul Tineretului, de la ora 11: Școlarul — Vagonul Arad (div. A).

RUGBY. **Teren Parcul Copilului**, ora 9: Grivița Roșie — Știința Petroșani; terenul Uzinei Republica, ora 10,30: Gloria — Universitatea Timișoara.

TENIS. **Teren Progresul**, de la ora 8,30: întreceri în cadrul „Cupei Progresul".

LA FINALELE REPUBLICANE DE LUPTE LIBERE — TINERET

PROGRESE ÎNSEMNATE ÎN ATAC — CARENȚE ÎN APĂRARE

Ediția din acest an a campionatelor republicane individuale de lupte libere rezervate tineretului a reprezentat, de fapt, o suită de încercări deosebit de dificile pentru aproape toți concurenții. Finalele acestei competiții au scos în evidență, prin întreaga lor desfășurare, severitatea examenului la care au fost supuși participanții calificați de la fazele anterioare ale confruntărilor. Și pentru ca aprecierea noastră să nu fie considerată exagerată, vom menționa cîteva aspecte semnificative în acest sens. Trecînd peste faptul că trei dintre campionii ediției de anul trecut — prezenți și la confruntările acestor finale — nu și-au putut păstra titlurile, vom preciza, în plus, că unii învingători n-au reușit să îmbrace tricourile de campioni decît după ce au fost nevoiți să se recunoască învinși în unele confruntări. De pildă, *Gheorghe Ștefan* (Steaua), campionul categoriei 48 kg la ediția din 1972 și cel ce avea să urce din nou pe prima treaptă a podiumului, a fost întrecut la puncte de juniorul *Aurel Neagu* (Dunărea Galați), la un scor net: 4—10. Ca să nu mai vorbim că *Petre Ioniță* (Progresul București) la cat. 52 kg, *Florian Moț* (Dinamo București) la cat. 57 kg. și *Gheorghe Dobronel* (Dinamo Brașov) la cat. 62 kg, au suferit eșecuri mai nete, pierzînd cîte un meci prin tuș!

Pe de altă parte, considerăm util să facem apel în sprijinul afirmației noastre și la cîteva cifre. Din totalul celor 262 de meciuri ce s-au desfășurat la finalele de la Brașov, 163 (deci mai mult de jumătate) au luat sfîrșit prin tuș, în timp ce partidele terminate cu rezultate de egalitate, cît și cele încheiate prin descalificarea unuia sau a ambilor luptători au fost extrem de puține: 6 și, respectiv, 7. Aceasta ne determină să afirmăm că tinerii luptători și-au însușit bine procedeele tehnice de atac cu eficiență maximă. În același timp, însă, trebuie să atragem atenția antrenorilor că la capitolul apărare, elevii lor s-au arătat deficitari, mai ales atunci cînd trebuie să facă față contraatacurilor.

Au fost și unii tineri ce au meritul de a fi terminat competiția învingători în toate partidele pe care le-au susținut: *Petroniu Androne* (Steagul roșu Brașov) la cat. 68 kg, *Emilian Cristian* (Dinamo Brașov) la cat. 74 kg, *Ion Dumitru* (Steaua) la cat. 90 kg, *Stelian Morcov* (Nicolina Iași) la cat. 100 kg și *Ladislau Simon* (Mureșul Tg. Mureș) la cat. +100 kg.

Cu prilejul finalelor a fost consemnat — din păcate — și un act nesportiv. Este vorba de atitudinea luptătorului *Gheorghe Buceag* (Dunărea Galați), care începuse competiția promițător, dar în meciul din semifinale cu *Marin Pîrălabu* (Steaua) el a fost depășit clar la puncte (0—5), primind și două avertismente pentru pasivitate. Cu toate acestea, la sfîrșitul partidei a refuzat să dea mîna cu învingătorul său, iar la ultimul meci nu s-a mai prezentat! Comisia de organizare a campionatelor l-a eliminat și nu i-a acordat nici locul 3 pe care se clasase. Credem, însă, că este de datoria Biroului federal să ia măsuri și mai energice împotriva luptătorului gălățean.

În sfîrșit, consemnăm că arbitrajele au fost corecte, remarcîndu-se *Valentin Bati* (Timișoara), *Gheorghe Marton* (Cluj), *Gheorghe Conciu* (Galați), *Valeriu Bularca* și *Nicolae Baciu* (Brașov), *Marin Cristea* și *Stanciu Ștefănică* (București).

Costin CHIRIAC

Iată primii clasați la această ediție: cat. 48 kg: 1. GHEORGHE ȘTEFAN (Steaua), 2. A. Neagu (Dunărea Galați), 3. I. Corobei (Șc. sp. Petroșani); cat. 52 kg: 1. **PETRE IONIȚĂ** (Progresul București), 2. V. Dima (Dinamo Buc.), 3. F. Aczel (Autosport Șf. Gheorghe); cat. 57 kg: 1. **FLORIAN MOȚ** (Dinamo Buc.), 2. Gh. Eremia (Dinamo Buc.), 3. R. Sabău (C.S.M. Sibiu); cat. 62 kg: 1. **GHEORGHE DOBRONEL** (Dinamo Brașov), 2. C. Ignat (Dunărea Galați), 3. Gh. Peter (Vulturii Textila Lugoj); cat. 68 kg: 1. **PETRONIU ANDRONE** (Steagul roșu Brașov), 2. C. Zainer (Steaua), 3. C. Zaharia (Dinamo Buc.); cat. 74 kg: 1. **EMILIAN CRISTIAN** (Dinamo Brașov), 2. M. Pîrălabu (Steaua) — locul 3 nu a fost atribuit lui Gheorghe Buceag (Dunărea Galați), fiind eliminat din competiție; cat. 82 kg: 1. **AUREL BĂLĂIANU** (Rapid Buc.), 2. V. Țigănaș (Nicolina Iași), 3. V. Mihăilă (Dinamo Brașov); cat. 90 kg: 1. **ION DUMITRU** (Steaua), 2. V. Mihăilă (C.F.R. Timișoara), 3. I. Cornuța (Dinamo Brașov); cat. 100 kg: 1. **STELIAN MORCOV** (Nicolina Iași), 2. Tr. Stoian (Dinamo Brașov), 3. C. Popa (Dinamo Buc.); cat. +100 kg: 1. **LADISLAU SIMON** (Mureșul Tg. Mureș), 2. Gh. Grasel (Steagul roșu Brașov), 3. N. Roșca (C.S.M. Reșița).

Clasamentul pe municipii și județe: 1. **BUCUREȘTI** 48,5 p., 2. **Brașov** 40 p., 3. Mureș 13 p., 4. Timiș 12 p., 5. Iași 11 p., 6. Galați 10 p.

fotbal

TURNEUL FINAL AL CAMPIONATULUI DE JUNIORI

ASTĂZI, LA SIGHIȘOARA ȘI GALAȚI, PRIMELE MECIURI

Astăzi, la Galați și Sighișoara, se dispută primele meciuri din cadrul turneului final al Campionatului republican de juniori. Partidele, cîte două, sînt programate dimineața la orele 9 și respectiv 10,30 și după-amiază, la orele 16 și, respectiv, 17,30.

Reamintim că la GALAȚI vor juca echipele: **Liceul de fotbal Bacău, Dinamo București, Rapid București și Viitorul Vaslui** (grupa I), **Metalul București, F.C. Argeș, F.C. Constanța și Liceul nr. 2 Caracal** (grupa a II-a), iar la SIGHIȘOARA: **Vagonul Arad, „U" Cluj, A.S.A. Tg. Mureș și „U" Craiova II** (grupa a III-a) și **Școala sportivă Sinaia, Corvinul Hunedoara, U.T.A. și Lemnarul Tg. Mureș** (grupa a IV-a).

Etapele următoare ale turneului vor avea loc în zilele de 19 și 21 iunie. Clasamentele grupelor se vor alcătui prin adiționare de puncte. Dacă mai multe echipe se află la egalitate de puncte, locul ocupat în clasament va fi determinat, în ordine, de: diferența dintre golurile marcate și cele primite, numărul mai mare de goluri înscrise, numărul mai mare de victorii, rezultatul jocului direct. Dacă nici unul din aceste criterii nu departajează echipele, se va recurge la executarea a cîte cinci lovituri de la 11 m.

PENULTIMA ETAPĂ

(Urmare din pag. 1)

— atributele unui adevărat derby.

Campionatul acesta a fost parcă făcut să ne clarifice lucrurile pînă în final. Să se fi vrut o asemenea programare și nu s-ar fi reușit! Iată, azi, ultimele trei clasate evoluează în deplasare, ca și F. C. Constanța, nici ea departe de zona grea. Deci jocurile **Jiul — A.S.A., Steagul roșu — „U" Cluj, C.S.M. Reșița — F. C. Constanța și cel de la Cluj**, de care am amintit, au mare importanță. Aparent doar **Petrolul — Steaua și Rapid — F. C. Argeș** sînt meciurile lipsite de tensiunea situației... ce atîrnă de un fir de păr. Dar nici campionilor nu le poate fi indiferent rezultatul, ca și Stelei, pentru care „Cupa U.E.F.A." rămîne încă un vis realizabil.

Dar să vedem ce va fi azi, să așteptăm minutul 91, pentru că a da azi un pronostic în acest final de campionat atît de încurcat e un lucru cu neputință. **(A. C.)**.

„CUPA SPERANȚELOR" LA STARTUL EDIȚIEI A III-A

Începînd de astăzi, în aproape toate orașele țării vor avea loc primele meciuri (inter-străzi) ale celei mai ample competiții mini-fotbalistice: **„Cupa speranțelor"**.

Ieri, în Divizia B (seria a II-a) MINERUL BAIA MARE — C.S.M. SIBIU 1—0 (1—0).

ȘTEFAN COVACI ÎN VACANȚĂ

Ieri dimineață, antrenorul Ștefan Covaci, care și-a încheiat contractul cu Ajax, a revenit acasă. Urmează o binemeritată vacanță, în sînul familiei, la Cluj.

ARBITRI CĂUTAȚI PRINTRE... SPECTATORI

La ora cînd trebuia să înceapă meciul dintre Sportul studențesc și Petrolul, din cadrul campionatului de tineret-rezerve, venise destulă lume pe „Politehnica", din dorința de a susține formația gazdă, dar, în același timp, fiindcă evolua liderul acestei competiții, Petrolul.

Ca de obicei, era fierbere în tribune. Dar și mai mare fierbere era în vestiare deoarece, deși se apropia ora începerii partidei, nu-și făcuse apariția brigada de arbitri: **D. Ghițu**, la centru și **C. Constantin și N. Suciu**, la linie. Întîrziaseră, oamenii, pe undeva? Nu fuseseră anunțați că trebuie să arbitreze acest meci? Oricum, fiindcă nu mai era vreme de stabilit responsabilități — și, de altfel, acest lucru nu ajuta cu nimic, în momentul acela, la îndreptarea situației create — s-a început căutarea, printre cei aflați pe stadion, a altor arbitri, care să-i înlocuiască pe cei absenți.

Întîmplarea a făcut ca în stadion să se găsească chiar președintele Colegiului municipal de arbitri, **Constantin Costică**. Se rezolvase, în felul acesta, problema arbitrului de centru. Mai trebuiau „descoperiți" acum doi tușieri. Cineva l-a zărit, printre spectatori, pe **Viorel Alexandru**, din lotul municipal de arbitri, acestuia încredințîndu-i-se astfel una din „tușe". Al doilea arbitru de linie n-a mai putut fi găsit, însă. În disperare de cauză, s-a apelat la... un spectator, **Nuță Stănculescu**, cunoscător al regulilor de joc, ca unul ce a fost arbitru în urmă cu cîțiva ani.

Petrolul a pierdut meciul cu 2—1 și reclamă o greșeală de arbitraj: anularea unui gol valabil la semnalizarea tușierului improvizat, Nuță Stănculescu. Poate că are dreptate Petrolul. Poate că nu. Dar, fără îndoială, nu este de conceput o situație ca aceea arătată mai sus.

EXISTĂ MARI RESURSE DE PROGRES

(Urmare din pag 1)

n-aș mărturisi? — chiar eu, antrenorul lor, n-am mai avut puterea de a încerca să ne impunem, să dovedim că Universitatea Timișoara este cea mai bună echipă a handbalului feminin românesc. Va înțelege oare cineva că este omenesc să fie așa?

Școala handbalului românesc, care se bucură de un înalt prestigiu în lumea sportului, **poate și trebuie să înregistreze noi și decisive progrese numai prin contribuția noastră, a tuturor profesorilor, antrenorilor și tehnicienilor.** De altfel, eu cred că sîntem pe drumul cel bun. Performanțele realizate de o serie de echipe de club și de reprezentativa țării susțin afirmația mea. „Accidentele", printre care și cel al Universității Timișoara, au la bază lacune în pregătirea echipelor pentru jocurile respective.

Ceea ce doresc însă să subliniez este faptul că **handbalul nostru feminin are nevoie de o mai mare cantitate de informații. Trebuie să cunoaștem bine jocul adversarelor, potențialul lor tehnic și tactic, modul cum evoluează pe teren propriu și în deplasare.** Aș spune că nu este deloc exagerat ca **documentarea noastră să cuprindă informații la amănunt despre fiecare dintre jucătoarele echipelor ce le vom întîlni în competițiile internaționale ale echipelor de club și ale reprezentativelor naționale.** Pentru progresul handbalului nostru, pentru ca în viitor rezultatele să se afle la nivelul exigențelor, **este necesar ca aceste informații să fie înregistrate pe peliculă. Să existe în pregătirea echipei reprezentative a României și un tehnician care să se ocupe numai cu informarea antrenorilor și a sportivilor cu privire la adversare**, care să prezinte îndrumări și concluzii bazate pe cunoștințele sale și pe filmele vizionate în comun. Este oare prea mult?

Am încredere deplină în forța handbalului nostru feminin, în posibilitățile sale de progres. De aceea **consider că la campionatul mondial din acest an** (programat în luna decembrie, în Iugoslavia), **echipa României are șansa de a cuceri o medalie, chiar pe aceea de aur.**

(Urmare din pag. 1)

tice, varietatea acțiunilor de atac și apărare. Să se facă eforturi — de către federație și cluburi — pentru informarea promptă și multilaterală a antrenorilor asupra nivelului atins de formațiile de peste hotare, asupra noutăților survenite în tehnica și tactica jocului.

Am adăuga necesitatea sporirii exigenței tuturor antrenorilor. Volumul și intensitatea antrenamentelor, munca de pregătire — practică și teoretică — trebuie să cunoască progresul necesitat de păstrarea sau chiar devansarea ritmului din activitatea internațională. **Se impune, de asemenea, instaurarea unui climat de disciplină, de convingere proprie a sportivelor că este absolut necesar să-și aducă contribuția conștientă la pregătire,** că un antrenament mai dificil poate ușura sarcina echipei în timpul partidelor. **Promovarea jucătoarelor tinere să se facă treptat și nu în corpore în momentul în care lotul se restrînge prin îmbolnăvirea sau plecarea titularelor.** Pregătirea teoretică a acestor cadre noi este bine să se facă în același timp cu cea practică.

Ne manifestăm acordul față de opinia că **școala handbalului românesc are încă mari resurse. Ele trebuie însă valorificate, amplificate, puse în practică și — mai ales — generalizate.** Altfel, semnalul de alarmă tras de unul dintre participanții la dezbatere nu-și va face efectul și alte școli naționale ne-o vor lua înainte.

Al VII-lea Festival național de minibaschet

SUCEAVA A ÎNCEPUT SĂ-ȘI PRIMEASCĂ OASPEȚII

SUCEAVA, 16 (prin telefon). Orașul nostru este gătit sărbătorește pentru a găzdui tradiționalele și frumoasele întreceri ale Festivalului național de minibaschet. Lozinci cuprinzînd îndemnuri la practicarea sportului, drapele ale asociațiilor sportive și afișe care aduc la cunoștință programul Festivalului împînzesc străzile principale din centrul orașului și cele patru baze pe care se vor desfășura meciurile. Comitetul de organizare a ediției a VII-a a Festivalului, alcătuit din reprezentanți ai C.J.O.P., C.J.E.F.S. și ai Inspectoratului școlar județean, s-a preocupat intens de asigurarea condițiilor optime de disputare a meciurilor, precum și de amenajarea locurilor unde vor fi prezentate lucrările expoziției și concursului de desene, poezii și cîntece avînd drept subiect minibaschetul. De asemenea, terenurile bituminizate de la Școala generală nr. 1, Școala generală nr. 3, Liceul „Petru Rareș" și cel al asociației sportive Energia I.R.E. au fost dotate cu toate instalațiile necesare pentru ca elevii minibaschetbaliști să aibă posibilități bune de întrecere.

Primii oaspeți au și sosit, aceștia fiind reprezentanții orașului Oradea, prezenți aici de vineri seară, cu patru echipe. Sîmbătă dimineață au venit opt formații din Brașov și micuții sportivi din județul nostru, mai precis din Vatra Dornei, Cîmpulung și Rădăuți care, împreună cu cei din Suceava, vor alcătui șapte echipe, la toate categoriile de vîrstă (8—10 ani și 10—12 ani, băieți și fete). Cei mai mulți participanți vor ajunge, însă, la Suceava duminică, zi în care vor face și prima acomodare cu terenurile pe care vor juca începînd de luni dimineață, urmînd ca tot luni, dar la ora 16, să ia parte la deschiderea oficială a Festivalului, organizată în Piața „23 August" din centrul orașului.

Constantin ALEXA, coresp. județean

TURNEUL FINAL AL CAMPIONATULUI DIVIZIONAR LA POPICE

(Urmare din pag. 1)

În întrecerea feminină, actuala campioană Voința București, cu o echipă mai omogenă, în care Cornelia Petrușca, Constanța Marincea și Elena Cernat au evoluat foarte bine, a cîștigat manșa secundă la o diferență apreciabilă față de Rapid București, care continuă, totuși, să se afle pe primul loc în clasament. O bună evoluție a avut de această dată și formația feminină a clubului Voința din Tg. Mureș, care a beneficiat de aportul unor jucătoare foarte eficiente: dubla campioană europeană de junioare Elisabeta Szilagyi și Maria Todea. În revenire de formă s-a prezentat, de asemenea, Voința Oradea, superioară la punctaj față de C.S.M. Reșița și Petrolul Băicoi — ultima formație înregistrînd o cădere inexplicabilă în această manșă. De altfel, pretențioasele piste ale arenei au pus în dificultate multe jucătoare, printre care și pe cîteva din lotul național.

Dintre cele mai bune rezultate individuale din această manșă a echipelor feminine amintim pe cele realizate de **Maria Todea** 421 p d, **Elisabeta Szilagyi** 409 p d (Voința Tg. Mureș), **Cornelia Petrușca** 417 p d, **Constanța Marincea** 413 p d (Voința București), **Alexandrina Navon** 411 p d (Rapid București), **Maria Stanca** 414 p d (C.S.M. Reșița), **Elena Irimia** 403 p d (Petrolul Băicoi) (junioară, care continuă să aibă cele mai multe popice doborîte după două jocuri — 843). La băieți s-au evidențiat **Șt. Deac** (Voința Cluj) — 896 p d, **I. Băiaș** (Constructorul Galați) 881 p d, **L. Martina** (Voința Tg. Mureș) 854 p d și alții.

Iată rezultatele (pe echipe) **din manșa a II-a:** FETE — **Voința București 2378 p d**, Voința Tg. Mureș 2307 p d, Rapid București 2286 p d, Voința Oradea 2267 p d, C.S.M. Reșița 2239 p d, Petrolul Băicoi 2236 p d; BĂRBAȚI: **Constructorul Galați 5074 p d**, Voința Cluj 5064 p d, Rapid București 4935 p d, Jiul Petrila 4897 p d, Voința Tg. Mureș 4804 p d, Constructorul București 4798 p d. **Clasamentele după cele două manșe:** FEMEI — **1. Rapid Buc. 12 p** (4660 p d), 2. Voința Buc. 11 p (4716 p d), 3. Voința Tg. Mureș 9 p (4639 p d), 4. Petrolul Băicoi 6 p (4578 p d), 5. C.S.M. Reșița 6 p (4550 p d), 6. Voința Oradea 4 p (4499 p d). BĂRBAȚI: **1. Constructorul Galați 14 p (10145 p d)**, 2. Voința Cluj 11 p (10 043 p d), 3. Rapid Buc. 9 p (9933 p d), 4. Jiul Petrila 6 p (9640 p d), 5. Voința Tg. Mureș 5 p (9778 p d), 6. Constructorul Buc. 3 p (9608 p d).

În continuare, se dispută manșa a III-a după care, duminică la prînz, vor fi cunoscute echipele campioane.

din TOATE SPORTURILE

ATLETISM. În concursul internațional de la Atena, care a avut loc miercuri și joi, **Argentina Menis** a realizat — așa cum am anunțat în ediția de ieri a ziarului nostru — o aruncare de 65,16 m. Seria celor 6 aruncări este următoarea: 54,94 m — 64,48 m — 61,60 m — 65,16 m — 65,14 m — 63,88 m. Pe locurile următoare s-au clasat atletele bulgare **Svetla Borjova** — 61,58 m și **Vasilka Stoeva** — 61,56 m. La 400 m, **Constantin Stan** s-a clasat pe locul III cu 48,2, la lungime reprezentantul nostru **St. Lăzărescu** a ocupat, de asemenea, locul III (7,50 m), iar **C. Grigoraș** — cu o aruncare de 73,72 m la suliță — s-a clasat, și el, pe locul III. ÎN CURSA de 800 m s-au realizat performanțe excelente: 1. **Medjimurec** (Iugoslavia) 1:44,4; 2. **Malan** (R.S.A.) 1:44,5; 3. **Gh. Ghipu** 1:45,4; 4. **Dillen** (Irlanda) 1:46,7 ș.a.m.d. Dar, surpriză! După încheierea probei toți concurenții au fost... descalificați. Motivul: n-au cunoscut noua regulă de alergare a probei. Concurenții sînt obligați acum să parcurgă primii 300 m (și nu 120 ca înainte) pe culoare. Medjimurec beneficiase de un avans de culoar de 22 m, Malan — 15 m, iar Ghipu — 3,63 m. Evident, parcurgînd în plus mai puțin de 4 m, valorosul nostru sportiv ar fi obținut 1:43,8 — 1:46,0, performanță excelentă, care ar fi corectat serios recordul țării (1:47,5). Din păcate, faptul că nu sînt cunoscute de către antrenori și atleți modificările aduse regulamentului atletic internațional ne-a privat de o nouă performanță, de prim rang, pentru atletismul nostru.

CANOTAJ. Numeroși schifiști români participă în aceste zile la competiții internaționale. În centrul atenției se află tradiționala „Regată Grünau", la care canotajul nostru este reprezentat de un lot puternic, atît la feminin, cît și la masculin. Din lot fac parte, printre alții, **Teodora Boicu, Marioara Singlorzan, Elisabeta Lazăr, Maria Micșa, Doina Bărdaș, Ioana Tudoran** — la feminin, **Ion Cergă, Ștefan Tudor, Petre Ceapura, Dumitru Grumezescu, Ilie Oantă** — la masculin. În cursul după-amiezii de ieri vom cunoaște și rezultatele înregistrate de acești sportivi, alături de cele ale juniorilor noștri, aflați la „Regata Kiev", precum și amănunte în legătură cu evoluția celor mai bune ramere românce, prezente la startul regatei „Visla de chihlimbar", care se desfășoară la Vilnius (U.R.S.S.).

YACHTING. În intenția de a atrage cît mai mulți elevi spre practicarea sportului bărcilor cu pînze, asociația sportivă **Electrica I.D.E.B.** a organizat, recent, pe lacul **Herăstrău**, un concurs de yachting, dotat cu „Cupa școlarului". Această primă ediție a competiției — pentru care organizatorii merită sincere felicitări — a fost deschisă **claselor Optimist și Finn**, la start fiind reuniți 30 de tineri veliști bucureșteni între 8—15 ani, reprezentînd școlile generale 5, 17, 49, 81, 86, 124, 150, 152, 172, 197, liceele german, „Ion Neculce" și nr. 33. Întrecerile s-au desfășurat pe un timp ploios și pe vînt de tărie 1—2, condiții care au solicitat deopotrivă priceperea și dîrzenia celei mai tinere generații de veliști din Capitală. Pentru ambele clase au fost programate cîte **trei regate. La Optimiști**, pe primul loc s-a situat elevul **Iosif Valeriu** (12 ani — Șc. gen 197), care a reușit să cîștige prima și ultima dintre regate, acumulînd 3 puncte. Locul secund a fost ocupat, cu 18 p, de **Radu Marian** (Șc. gen. 152) — cîștigător al regatei a doua. Un rezultat meritoriu l-a obținut și unul dintre reprezentanții Liceului 21 german, școlarul de 9 ani **Niels Haller**, clasat la o diferență de un singur punct (19) față de ocupantul locului secund. La clasa **Finn**, lupta pentru întîietate a fost mai echilibrată: 1. **Alexandru Mărinescu** (Lic. „I. Neculce") 37,4 p, 2. **Tudor Dărvărăscu** (Lic. 33) 38 p.

TENIS în turneul pentru locurile I-IV din cadrul „Cupei Progresul", **Toma Ovici** (Progresul) a învins categoric pe juniorul Florin Manea (Dinamo) cu 6—1, 6—2, 6—1, demonstrînd o foarte bună valoare. **V. Marcu** (Dinamo) a învins și el pe Manea cu scorul de 6—3, 0—6, 6—1, 6—1. De remarcat că în setul doi, Manea a acționat fără greșeală. În lupta pentru locurile I-IV la fete, juniora dinamovistă **Florența Mihai** a învins de o manieră de autentică campioană pe favorita nr. 1 Elena Tritu (Steaua) cu 6—2, 6—1. **Valeria Balaj** (Steaua) a trecut mai ușor decît se aștepta de favorita nr. 2, Ecaterina Roșianu (Progresul), cu 6—4, 6—1. Întrecerile continuă astăzi pe terenurile din parcul sportiv Progresul între orele 9—12.30 și 15—20.

ÎN ATENȚIA PARTICIPANȚILOR LA PRONOSPORT

Se aduce la cunoștința participanților că în programul concursului Pronosport din 24 iunie 1973, au intervenit următoarele modificări:

Meciul IV. Metalul București — Știința Bacău se înlocuiește cu meciul **Gloria Buzău — Progresul București**, iar meciul **V. Ceahlăul P. N. — Chimia Rm. V.** se înlocuiește cu meciul **Metrom — C.S.M. Sibiu**, urmînd a se face cuvenitele modificări pe afișele și fluturașii de concurs.

JUCĂTORII DE TENIS DIN R. P. CHINEZĂ OASPEȚI AI SPORTIVILOR ROMÂNI

La invitația federației noastre de tenis, vineri seara a sosit în Capitală un lot de sportivi și sportive din R. P. Chineză. La aeroportul Otopeni oaspeții au fost întîmpinați de tov. **Miron Olteanu**, secretar al C.N.E.F.S., **Tudor Vasile**, prim-vicepreședinte al C.M.E.F.S. București, membru al biroului executiv al C.N.E.F.S., **Constantin Mateescu**, președintele F. R. Tenis, **Alexandru Lăzărescu**, secretar general al F. R. Tenis, de activiști sportivi. Au fost prezenți reprezentanți ai ambasadei Republicii Populare Chineze la București.

Tenismenii chinezi vor lua parte, în București, Cluj și Brașov, la o serie de antrenamente și meciuri prietenești în compania sportivilor români.

Cu prilejul acestei vizite, tovarășul **Sen Cia-lin**, secretar general al Federației sporturilor din R. P. Chineză, regiunea Șanhai, și conducătorul delegației sportive oaspe, ne-a făcut următoarea declarație:

„Sîntem deosebit de bucuroși de a vizita România și de a ne întîlni cu sportivii țării dv. Ținem să aducem mulțumiri călduroase pentru primirea cordială care ni s-a făcut. Ne simțim foarte apropiați ca prieteni și tovarăși. Am venit să învățăm din experiența și cunoștințele sportivilor și antrenorilor români. Vizita și pregătirile comune vor întări și mai mult prietenia dintre cele două țări și popoare".

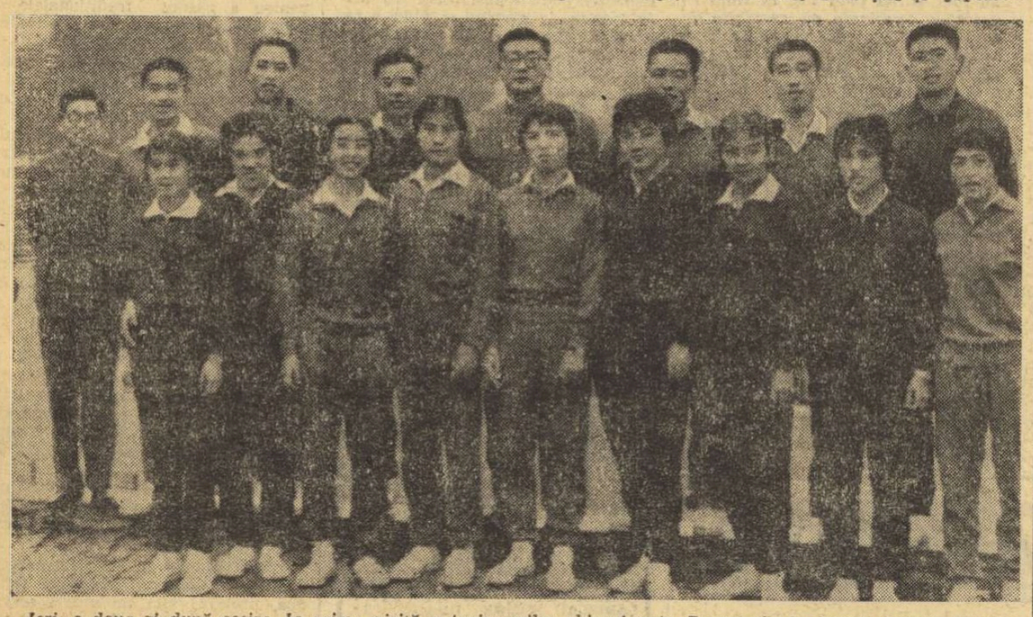

Ieri, a doua zi după sosire, la prima vizită a tenismenilor chinezi prin București: la parcul sportiv Dinamo
Foto: Dragoș NEAGU

sportul în lume

5 IANUARIE 1974 – TRAGEREA LA SORȚI A GRUPELOR TURNEULUI FINAL AL C. M. DE FOTBAL

Întrunit într-o ședință ordinară de lucru, la Zürich, Comitetul executiv al Federației internaționale de fotbal (F.I.F.A.) a anunțat oficial că **festivitatea tragerii la sorți pentru stabilirea celor patru grupe ale turneului final** al Campionatului mondial, ediția din 1974, care se va disputa — după cum se știe — în R. F. Germania, **va avea loc în ziua de 5 ianuarie a anului viitor**, în orașul **Frankfurt pe Main**.

Termenul limită al calificărilor pentru turneul final este 31 decembrie 1973, dată pînă la care se vor încheia toate jocurile celor 9 grupe eliminatorii europene, 3 sud-americane, turneul final al țărilor participante din Africa, ca și meciurile de baraj ale zonei Asia-Oceania. Dintre cele 14 echipe naționale calificate în turneul final, plus Brazilia (deținătoarea titlului) și R. F. Germania (țara organizatoare) vor fi stabiliți — conform unei hotărîri de ultimă oră — patru „capi de serie", cîte unul pentru fiecare grupă. Celelalte echipe participante vor fi împărțite în trei grupe valorice, în scopul ca alcătuirea grupelor turneului final să se facă cît mai echilibrat.

În aceeași ședință de la Zürich s-a hotărît ca jucătorul englez **Alan Ball** să fie suspendat, ca urmare a comportării nesportive avute în cursul meciului Polonia — Anglia din preliminariile C.M. Urmează ca membrii comisiei de disciplină să comunice zilele acestea federației engleze pe ce perioadă a fost suspendat Ball.

ÎN TURNEELE DE TENIS

HAMBURG. În sferturile de finală ale probei de dublu, Ion Țiriac (România) și Manuel Orantes (Spania) au eliminat cu 6—0, 7—6 perechea Tom Leonard (S.U.A.), Cliff Richey (S.U.A.). Australienii Newcombe și Addison au întrecut cu 6—1, 7—6 pe Corneillo, Fillol (Chile), iar vest-germanii Fassbender, Pohmann au dispus cu 6—2, 6—3 de Case (Australia), Masters (S.U.A.).

În proba de simplu masculin au fost înregistrate următoarele rezultate: Fassbender (R.F.G.) — Mulligan (Italia) 6—1, 7—6, 6—2; Dibbs (S.U.A.) — Hrebec (Cehoslovacia) 2—6, 6—1, 6—4, 6—4; Meiler (R.F.G.) — Elsenbroich (R.F.G.) 7—5, 6—2, 2—6, 6—3; Fillol (Chile) — Gerken (S.U.A.) 6—7, 7—5, 7—5, 2—6, 6—1.

NOTTINGHAM. În semifinalele competiției masculine, Frew Mc. Milan a dispus cu 9—8, 6—4 de Tom Gorman, iar Erik Van Dillen l-a întrecut cu 6—4, 4—6, 6—3 pe Jim Connors. În finala probei feminine se vor întîlni Virginia Wade și Billie Jean King. Prima a eliminat-o cu 6—1, 6—2 pe Chris Evert, iar a doua a dispus cu 6—4, 6—3 de Rosemary Casals.

BECKENHAM. Tînărul jucător suedez B. Borg l-a învins cu 6—4, 6—4 pe australianul O. Davidson, în semifinale; Borg îl va întîlni pe sovieticul A. Metreveli, în finală. Acesta l-a eliminat cu 6—2, 6—2 pe sud-africanul R. Mitton. Finala probei de simplu feminin va fi disputată între jucătoarele Fromholtz (Australia) și Newberry (S.U.A.).

LA C. E. DE HALTERE

VLADIMIR RIJENKOV (U.R.S.S.) – CEL MAI BUN „MIJLOCIU"

MADRID 16 (Agerpres). — Campionatele europene de haltere au continuat la Madrid cu desfășurarea întrecerilor la categoria mijlocie. Titlul a fost cucerit de sportivul sovietic **Vladimir Rijenkov** care a realizat la cele două stiluri un total de 352,5 kg. (157,5 și 195). Rijenkov, în vîrstă de 25 de ani, este student din Moscova! El a stabilit două noi recorduri mondiale în cea de-a patra încercare, obținînd la stilul smuls 161 kg, iar la „aruncat" 201,5 kg.

Pe locul doi s-a clasat bulgarul **Rumen Rusev** cu 335 kg (150 și 185 kg) urmat de **F. Zielecke** (R.D. Germană) — 332,5 kg.

În clasamentul pe echipe conduce **Bulgaria** cu 69 puncte, urmată de **Ungaria** — 61 puncte, **U.R.S.S.** — 44 puncte, **Polonia** — 36 puncte, **Cehoslovacia** — 27 puncte, **Italia** — 22 puncte, **România** — 19 puncte, **Turcia** — 11 puncte, **R.F. Germania** — 10 puncte etc.

Una din marile surprize ale C.E. la haltere a constituit-o victoria bulgarului N. Kolev, în întrecerile „semimijlociilor", încheiate joi seara. Iată-l pe nou campion, după ultima sa încercare victorioasă
Telefoto: A.P.-AGERPRES

VICTORII NETE ALE MĂRȘĂLUITORILOR DIN R. D. GERMANĂ

La Berlin s-a desfășurat întîlnirea internațională de marș dintre echipele **Franței, Italiei, Suediei și R.D. Germane.** Proba de 50 km a fost cîștigată de Selzer (R.D. Germană), cronometrat în 4h 02:35, urmat de compatrioții săi Skotnicki 4h 05:20 și Kroel — 4h 08:36. În cursa de 20 km, victoria a revenit atletului Stadtmüller (R.D. Germană), cu timpul de 1h 27:38.

Iată și rezultatele meciurilor pe echipe: **R.D. Germană — Franța 40—14 puncte; R.D. Germană — Italia 40—14 puncte; R.D. Germană — Suedia 40—14 puncte; Suedia — Franța 40—14 puncte; Italia — Franța 36—16 puncte; Suedia — Italia 31—23 puncte.**

★

Cu prilejul competiției internaționale de atletism „Memorialul Mericamp", desfășurată la Paris, francezul **Marcel Philippe** a cîștigat proba de 800 m plat în 1:46,5 (nou record al țării sale), fiind urmat de cehoslovacul Plachy — 1:46,7. Francezul Drut a terminat învingător în cursa de 110 mg cu rezultatul de 13,5. Atleta engleză Lynch a obținut victoria la 100 m plat — cu 11,5, iar la masculin a cîștigat cehoslovacul Matousek, care a trecut primul linia de sosire în 10,4.

TRIUNGHIULARUL DE DECATLON ȘI PENTATLON ROMÂNIA-FRANȚA-ITALIA

(Urmare din pag. 1)

mânia) 1407 p, 5. Rodica Țarălungă (România) 1405 p, 6. Valeria Biduleac (România) 1356 p, 7. Roberta Montanari (Italia) 1296 p, 8. Florenada Fiori (Italia) 1290 p, 9. Rosana Di Luca (Italia) 1265 p.

Clasament pe echipe: 1. Franța 24 p; 2. România 15 p; 3. Italia 6 p.

LUPTĂ STRÎNSĂ, INDECISĂ

Summum atletic, decatlonul este o probă a marelui adevăr. Aici nu poți acuza nesansa, nu poți da vina pe vînt sau pe ordinea de start. Sînt 10 probe în care atletul are obligația să fie mereu proaspăt, 10 starturi cu semnificații egale, 10 încercări care acoperă aproape în întregime suprafața atletică. Cei 15 reprezentanți din România, Franța și Italia s-au dovedit de forțe apropiate. Lupta a fost mereu dîrză, avantajul alternînd între români și francezi. Cine va dobîndi victoria în acest maraton de probe atletice? Este greu de spus după 5 probe, cum — probabil — va fi greu și după 9...

Păcat că vremea n-a vrut să fie un aliat al concurenților. Poate că unii dintre ei s-ar fi putut apropia de granița celor 7 800 de puncte, care reprezintă confirmarea valorii internaționale autentice. În acest sezon, care — chiar dacă ne aflăm la jumătatea lui iunie — nu este încă ajuns la perioada optimă a marilor performanțe, Sepci are în palmares 7 631 p, Schoebel 7 651 p, Bogdan 7 585 p, iar Lerouge 7 505 p. Erau deci premise.

Pînă la primele picături de ploaie, Lerouge alergase „suta" în 10,6 s, iar după aceea Mureșan a aruncat 14,10 m la greutate. Poate că astăzi, cînd pe decatloniști îi așteaptă o nouă „repriză" de 5 probe, vremea va fi mai îngăduitoare și lista performerilor, desigur, mai lungă.

Iată rezultatele probelor și clasamentele:

100 m: 1. Lerouge 10,6, 2—3. Modena, Savaresi, Schoebel, Gemise 10,9, 6—8. Bogdan, Nicolau, Banfi 11,0; **lungime:** 1. Sepci 7,02 m, 2. Banfi 6,97 m, 3. Bogdan 6,96 m, 4. Modena 6,95 m, 5. Pradet 6,88 m, 6. Roche 6,85 m; **greutate:** 1. Mureșan 14,10 m, 2. Schoebel 13,89 m, 3. Lixandru 13,69 m, 4. Roche 13,51 m, 5. Nicolau 13,48 m, 6. Sepci 13,38 m; **înălțime:** 1. Bettella 2,00 m, 2. Savaresi 1,96 m, 3—4. Roche și Fareggiana 1,93 m, 5—7. Bogdan, Sepci, Pradet 1,90 m; **400 m:** 1. Pradet 49,7, 2. Schoebel 50,2, 3. Lerouge 50,3, 4. Bogdan 50,8, 5. Roche 50,9, 6. Gemise 51,4.

Clasament după 5 probe: 1. Michel Lerouge (Franța) 3846 p, 2. Frederic Roche (Franța) 3828 p, 3. Vasile Bogdan (România) 3826 p, 4. Gille Gemise (Franța) 3711 p, 5. Andrei Sepci (România) 3704 p, 6. Michel Pradet (Franța) 3666 p, 7. Mihai Nicolau (România) 3657 p, 8. Vasile Mureșan (România) 3644 p, 9. Enrico Banfi (Italia) 3599 p, 10. Mauro Bettella (Italia) 3591 p, 11. Gianni Modena (Italia) 3589 p, 12. Daniele Fareggiana (Italia) 3485 p.

Clasament pe echipe: 1. Franța 39 p, 2. România 29 p, 3. Italia 10 p.

Întrecerile continuă astăzi dimineață, de la ora 10,30, cu proba de înălțime din cadrul pentationului, iar la amiază, de la ora 14, cu probele de 110 m g. disc, prăjină, sulită, lungime (f), 1500 m și 200 m (f).

ORAȘUL MÜNCHEN VA FI GAZDA VIITOARELOR C. M. DE PATINAJ

Din München se anunță că viitoarea ediție a campionatului mondial de patinaj artistic, a cărui organizare a fost atribuită federației de specialitate din R.F. Germania, se va desfășura în capitala Bavariei între 4 și 10 martie 1974. Münchenul a fost preferat orașului Dortmund, care, de asemenea, candidase la organizarea acestei mari competiții sportive de iarnă.

TELEX ● TELEX ● TELEX

La Bakersfield (California) au continuat campionatele universitare de atletism ale S.U.A. Proba de aruncare a greutății a fost cîștigată de Al. Feuerbach — 20,75 m. Steve Williams s-a clasat pe primul loc în cursa de 100 y, cu 9,4 sec. În proba de 120 yarzi garduri, primul a trecut linia de sosire Tom Hill, cronometrat în 13,2 sec. Randy Williams s-a dovedit cel mai bun săritor în lungime, obținînd 7,95 m, iar proba de aruncare a ciocanului a revenit lui Ted Bregar, cu 65.64 m.

Cea de-a treia etapă a cursei cicliste „Midi Libre", desfășurată între Clermont Herault-Rodez, a fost cîștigată de olandezul Joop Zoetemelk, cronometrat pe 190 km în 5h 08:58. În clasamentul general individual conduce francezul Pouilidor, urmat la 52 sec. de olandezul Zoetemelk.

■

Prima etapă a Turului ciclist al Elveției, disputată între Zürich și Hendschiken (215 km), a fost cîștigată la sprint de englezul Sid Barras. El a acoperit distanța în 5h 36:21, fiind urmat, în ordine, de italienii Fabbri și Paolini.

■

În runda a patra a turneului masculin de șah de la Hilversum (Olanda), marele maestru maghiar Laszlo Szabo l-a învins pe olandezul Jan Timman. Gheller (U.R.S.S.) a cîștigat partida cu Ivkov, iar Polugaevski (U.R.S.S.) și Andersson (Suedia) au făcut remiză. În clasament, pe primul loc se află Szabo, cu 3 p, urmat de Gyula Sax (Ungaria) și Gheller (U.R.S.S.), cu cîte 2½ p.

■

Prima ediție a „Cupei orașului Madrid" la fotbal se va disputa în zilele de 21, 22, 23 august și va reuni echipele A.C. Milan, Benfica Lisabona, Partizan Belgrad și formația locală Atletico. Turneul, inițiat de clubul Atletico Madrid, se va desfășura pe stadionul „Chamartin".

■

Pugilistul danez Tom Bogs a obținut un nou succes în cadrul categoriei semigrea. Fostul campion european la „mijlocie" a reușit să-l învingă la puncte, după 10 reprize, pe Vicente Rondon (Venezuela), fostul deținător al centurii mondiale.

■

În cadrul concursului de motocros desfășurat la Stekene (Belgia), cunoscutul campion belgian Roger de Coster (pe „Suzuki") a terminat învingător la clasa 500 cmc. Pe locurile următoare s-au clasat vest-germanii Adolf Weil și Willy Schultz — ambii pe motocicilete „Maico". Întrecerea de la clasa 250 cmc s-a încheiat cu victoria lui Adolf Weil, urmat de Willy Bauer (R.F. Germania), pe „Maico" și Gaston Rahier (Belgia), pe „Suzuki".

OLIMPIADA FĂRĂ „STELE"

Dacă ar fi să ținem evidența unor „recorduri" și în publicistica sportivă, am spune fără greșeală că tema cea mai dezbătută și de lungă durată, în coloanele presei de specialitate, este aceea privind programul Jocurilor Olimpice. Cît de întins trebuie să fie acest program? Cîte discipline să cuprindă? Care probe să fie admise? — iată tot atîtea întrebări dezbătute cu ardoare, în timpul Olimpiadelor și în intervalul dintre ele.

Acum, cînd ne apropiem de acele zile de toamnă cînd, la Varna, se va desfășura al X-lea Congres Olimpic, tema aceasta revine și mai pregnant în actualitate. Nu lipsesc nici intervențiile spectaculoase, propuneri reformatoare, avansate de personalități ale mișcării olimpice, dorind probabil să creeze un anumit curent de opinii înainte ca tezele lor să fie prezentate în cadrul lucrărilor Congresului.

Astfel, dacă ne-am obișnuit să auzim păreri pledînd pentru reducerea așa-zisului „program prea încărcat" al J.O., nu poți să nu rămîi surprins la recenta propunere făcută de însuși unul din vicepreședinții C.I.O., francezul Jean de Beaumont, care vizează pur și simplu desființarea Olimpiadelor de iarnă... Mai exact, transformarea lor în Jocuri ale tineretului, prin introducerea unei limite de virstă, care ar permite accesul la întreceri numai acelor participanți care n-au împlinit încă 21 de ani!

Iată-ne, deci, în domeniul marilor reforme, al acelora care nu țin cont de tradiții de mult instaurate, de experiența acumulată timp de decenii, sau de imensa audiență de care se bucură în întreaga lume sportivă întrecerile campionilor gheții și zăpezii. Într-adevăr, barind drumul acelor sportivi care au trecut pragul maturității, „Olimpiadele albe" și-ar pierde sensibil din interes. Ele ar deveni o competiție a „speranțelor", poate foarte indicată pentru stimularea marilor talente, dar fără a se putea ridica la anvergura cu care ne-au obișnuit întrecerile puse sub semnul celor cinci cercuri olimpice.

Care sînt, însă, motivele care-l îndeamnă pe Jean de Beaumont să propună măsuri atît de radicale? Este interesant de auzit și punctul de vedere al inițiatorului lor. Anume, ni se spune că „...sporturile de iarnă — în special schiul — au devenit în ultima vreme un adevărat instrument în mîna comercianților de articole sportive, ceea ce face ca Jocurile Olimpice să se depărteze tot mai mult de la caracterul și scopurile lor inițiale". Acest scurt citat — dintr-o recentă conferință de presă în care a fost expusă teza reducerii programului olimpic de iarnă — este, desigur, edificator. Pentru combaterea comercializării disciplinelor olimpice, fenomen propriu sportului din țările capitaliste, se intenționează acum nu mai puțin decît suprimarea Jocurilor! *Adică, în forma lor actuală.*

Fără îndoială, este greu de prevăzut care va fi ecoul acestor noi propuneri reformatoare. Pînă acum, Olimpiada a rezistat tuturor acelor încercări prin care se preconiza reducerea masivă a numărului disciplinelor de concurs, sau a probelor prezente în întreceri. Oricum, a modifica structural Jocurile Olimpice, prin limite de virstă, ni se pare o cutezanță fără șanse de reușită.

Și apoi, cine poate garanta că însăși o Olimpiadă albă „întinerită", fără campionii consacrați, n-ar face obiectul obișnuitelor solicitări din partea firmelor comerciale interesate... N-ar fi mai judicios să se acționeze direct asupra cauzelor acestei atît de nedorite comercializări?

Radu VOIA

ÎN PRIMUL MECI INTERNAȚIONAL DE BOWLING

I.T. CONSTANȚA A ÎNVINS PUTERNICA FORMAȚIE AFBAU BRANDENBURG

MAMAIA, 16 (prin telefon). Primul meci internațional de bowling din țara noastră, desfășurat simbătă dimineața între campioana județului Constanța — **I.T.C.** — și una dintre cele mai bune formații din R.D. Germană, **AFBAU Brandenburg** a coincis cu o frumoasă victorie a echipei locale, învingătoare cu 5223—4820 p. Echipele au fost alcătuite din cîte 5 jucători, care și-au disputat întîietatea în șase partide, sistem american.

Succesul înregistrat de constănțeni se datorează, în principal, omogenității echipei. Cei cinci echipieri fiind de forțe sensibil egale, ei au obținut rezultate bune și apropiate: **G. Dumitrescu** — 1082 p, **N. Dobre** — 1074 p, **V. Dobre** — 1061 p, **C. Dumitrescu** — 1051 p, **D. Bedivan** — 955 p. De la oaspeți s-au remarcat M. Ruff — 1084 p și W. Rathe — 1028 p.

Întrecerile continuă simbătă seara cu proba de perechi (6 partide, sistem american). Localnicii au alcătuit următoarele tandemuri: **N. Dobre — V. Dobre, G. Dumitrescu — D. Bedivan, C. Dumitrescu — G. Constantin, N. Popescu — I. Dumitriu.**

Duminică dimineață va avea loc revanșa pe echipe, formate din 8 jucători, iar după-amiază un concurs individual (8 partide, sistem american), la care vor participa și rezervele celor 2 echipe.

Turneul internațional de tenis de la Plsen

PARTICIPĂ ȘI TREI JUNIORI ROMÂNI

Între 18 și 24 iunie, la Plsen (Cehoslovacia) se va desfășura un turneu internațional de tenis deschis juniorilor. La această competiție vor lua parte și trei sportivi români: **Simona Nunweiller, Florin Manea și Mihai Tăbăraș**, asistați de antrenorul **Gheorghe Rado.**

ZIGZAG FOTBALISTIC

UNGARIA ȘI U.R.S.S. CALIFICATE ÎN C.E. PENTRU TINERET

În cadrul preliminariilor campionatului Europei pentru selecționatele de tineret (ediția a II-a) s-au disputat alte întîlniri. După meciurile Grecia — Ungaria (gr. 7) 2—3 (0—2); Finlanda — U.R.S.S. (gr. 8) 0—0; se cunosc alte două calificate pentru sferturile de finală: **Ungaria** (indiferent de rezultatul ultimei partide a grupei, Iugoslavia — Grecia, de la 17 octombrie, nu mai poate pierde primul loc) și **U.R.S.S.** (meciul Franța — Finlanda, de la 9 septembrie, nu mai poate influența clasamentul). Iată, de altfel, cum se prezintă situația în cele 8 serii ale competiției:

Grupa 1: calificată CEHOSLOVACIA, deținătoarea titlului. În ultima sa partidă, la Ostrava, a pierdut cu 3—1 în fața Suediei. Clasamentul: 1. Cehoslovacia 6 p, 2. Suedia 5 p, 3. Austria 1 p.

Grupa 2: calificată ITALIA (3—1 și 1—0 cu Turcia).

Grupa 3: Norvegia — Olanda 1—3; returul la 31 octombrie.

Grupa 4: 1. România 3 p. (3 jocuri); 2. R.D. Germană 2 p. (2 jocuri, golaveraj 2—2); 3. Albania 2 p. (3 jocuri, golaveraj 3—3). Jocurile viitoare: **R.D. Germană — România** la 25 septembrie și **R.D. Germană — Albania** la 3 noiembrie.

Grupa 5: 1. Polonia 4 p. (2 jocuri); 2. R.F.G. 2 p (un joc); 3. Danemarca 0 p. (3 jocuri). Jocurile viitoare: **R.F.G. — Danemarca** la 20 iunie, **R.F.G. — Polonia** la 5 septembrie, **Polonia — R.F.G.** la 21 noiembrie.

Grupa 6: Portugalia — Bulgaria 0—0; returul la 13 octombrie.

Grupa 7: 1. Ungaria 6 p. (4 jocuri); 2. Iugoslavia 2 p. (3 jocuri, golaveraj 4—3); 3. Grecia 2 p. (3 jocuri, golaveraj 4—5).

Grupa 8: 1. U.R.S.S. 7 p. (4 jocuri); 2. Franța 2 p. (3 jocuri); 3. Finlanda 1 p. (3 jocuri).

REPREZENTATIVA POLONIEI FĂRĂ GORSKI?

Aflat de trei ani la conducerea reprezentativei de fotbal a Poloniei, **Kazimierz Gorski** nu vrea să reînnoiască contractul cu federația de specialitate din țara sa, în ciuda insistențelor conducătorilor forului polonez. Antrenînd în paralel selecționata țării și echipa de club L.K.S. din Lodz, Gorski — de al cărui nume se leagă prestigioasa performanță a cuceririi titlului olimpic de către Lubanski et co. — acuză imposibilitatea îndeplinirii tuturor sarcinilor, arătîndu-se dispus să se dedice exclusiv muncii la club.

După recenta victorie în fața Angliei, cu 2—0, reprezentativa Poloniei pare să aibă încă șanse de a se califica la etapa finală a campionatului mondial, situație care face ca refuzul lui Gorski să apară și mai dramatic. În vreme ce diriguitorii destinelor fotbalului polonez și presa de specialitate fac eforturi considerabile spre a-l determina pe antrenor să renunțe la opțiunea sa, Kazimierz Gorski declară unui reporter de la **„Sportowiec"**:

— Cînd antrenez pe L.K.S., mă gîndesc la treburile de la națională; cînd am de lucru cu Deyna și ceilalți, mă frămînt de ceea ce se întîmplă la club. Contractul meu cu federația expiră. Altul nu va urma!

SPANIA: GRANIȚE DESCHISE PENTRU FOTBALIȘTII STRĂINI

Aflată de mai multă vreme în discuția federației spaniole, problema deschiderii frontierelor pentru fotbaliștii străini pare să fi ajuns la o rezolvare favorabilă, după toate probabilitățile jucători nespanioli primind dreptul de a juca în campionatul intern cu începere din toamnă...

Într-un moment în care nu s-a anunțat încă nimic oficial, 14 (!!) mesageri spanioli ai unor echipe din prima divizie s-au aflat în tribunele stadionului „Steaua roșie" din Belgrad, urmărind finala Cupei campionilor europeni, între Ajax și Juventus. „Decanul" lor, Santiago Bernabeu, președintele lui Real Madrid, a sintetizat de minune scopul vizitei tehnicienilor iberici la Belgrad: **„Am venit aici să vedem un meci frumos și să studiem posibilitățile de angajare a unor jucători de primă mînă. Din păcate, n-am avut parte nici de una, nici de cealaltă".**

În vreme ce declarația lui don Bernabeu pare să fie explicită în privința deschiderii granițelor Spaniei pentru fotbaliștii străini, la Barcelona, managerul general al lui C.F. convoca o conferință de presă, afirmînd:

— Barcelona se opune jucătorilor străini. Dacă federația va găsi de cuviință să-i admită în Spania, clubul nostru declară oficial că nu va angaja pe nici unul dintre ei!

Problema continuă să fie controversată...

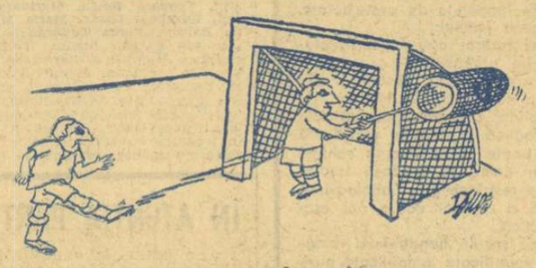

...tenament de precizie...
(„NEPSPORT" — Budapesta)

Iată noua Cupă Mondială — numită oficial „Trofeul F.I.F.A." — prezentată publicului de către secretarul general al forului fotbalistic internațional, dr. Helmut Kaeser, în timpul unei conferințe de presă ținută la sediul comitetului organizator al C.M. Caracteristicile trofeului: cîntărește 4,170 kg, este confecționat din aur și malachit, valorează în jur de 100 000 de mărci vest-germane. Este înregistrată „copyright" de către F.I.R.A. — Zürich și a fost realizată de firma Bertoni Milano, după macheta sculptorului italian Silvio Gazzaniga.

Telefoto: ASSOCIATED PRESS

„ÎNTĂRIRI" SERIOASE PENTRU N.A.S.L.

Iată că declarațiile din iarnă ale conducătorilor lui North American Soccer League vizînd impulsionarea mișcării fotbalistice pe continentul nord-american n-au fost simple vorbe în vînt...

Înaintea deschiderii oficiale a Ligii, mai mulți manageri din S.U.A. și Canada au traversat Oceanul, căutînd jucători care să întărească echipele lor, numai turneul lui John Young, de la „Torros" Miami, durînd... 45 de zile! În urma căutărilor europene, „Torros" și-a asigurat pentru noul sezon serviciile cunoscutului internațional englez David Sadler, pînă în această vară în Manchester United.

Sadler nu este singurul fotbalist de renume achiziționat de cluburile nord-americane în acest proces de lansare a soccerului în S.U.A. și Canada. Argentinianul Ruben Montoya și ecuadorianul Jorge Bolanos, transferat de la Guyaquil, sînt alte două „stele" ce vor fi prezente pe gazoanele din New York sau Montreal, adăugîndu-se unor vedete cu mai vechi state de servicii acolo, ca ex-internaționalul scoțian Johnny Kerr sau fosta extremă a reprezentativei Cehoslovaciei, Josef Jelinek.

Rămîne de văzut dacă eforturile managerilor vor conduce la o ridicare a nivelului fotbalului nord-american și la impunerea lui în fața unui public cel mai adesea indiferent.

FRAZIER PLEACĂ LA LONDRA

WASHINGTON, 16 (Agerpres). — Fostul campion mondial de box la categoria grea, *Joe Frazier* (S.U.A.), va pleca astă seară la Londra. El îl va întîlni la 2 iulie pe campionul european *Joe Bugner*. Frazier a declarat că se află în excelentă formă, avînd o greutate de 94,500 kg, cu 3 kg mai puțin decît cea din meciul pierdut prin KO în repriza a doua în fața campionului lumii, George Foreman.

■ ULTIMELE ȘTIRI ■ ULTIMELE REZULTATE ■ ULTIMELE ȘTIRI

TURNEUL FINAL AL CAMPIONATULUI REPUBLICAN DE JUNIORI ȘI ȘCOLARI LA HANDBAL

BISTRIȚA, 16 (prin telefon). În ultima zi a turneului final al campionatului republican de juniori și școlari la handbal s-au înregistrat următoarele rezultate: FETE: **Sc. sp. Hunedoara — Sc. sp. Craiova** 10—8 (6—3), **Sc. sp. Bistrița — Liceul 2 Brașov** 7—9 (4—6), **Sc. sp. municipiul Gh. Gheorghiu Dej — Liceul 2 București** 4—12 (3—7); BĂIEȚI: **Viitorul Cluj — Liceul 2 Brașov** 15—15 (7—10), **Liceul Sebeș — Sc. sp. Craiova** 13—12 (6—6), **Liceul 2 Iași — Sc. sp. Ploiești** 19—22 (11—9).

Ion TOMA, coresp.

Ieri, în Divizia A la rugby

SPORTUL STUDENȚESC A ÎNTRECUT NET PE C.S.M. SUCEAVA (69—9)

Ieri, pe terenul de la Complexul sportiv studențesc Tei din Capitală, în cadrul etapei a XXV-a a campionatului de rugby, s-au întîlnit formațiile Sportul studențesc și C.S.M. Suceava. Studenții în mare vervă, jucînd deschis, la mînă, au surclasat echipa suceveană la un scor astronomic... 69—9 (33—0). După cum se vede oaspeții au opus o palidă rezistență datorită și faptului că au avut în formație numeroși juniori.

Din echipa învingătoare s-au remarcat **Crăciunescu** (2 încercări și 4 transformări), **Hariton** (2 încercări și o lovitură de picior căzută), **Fugigi** (3 transformări), **Batîr** (3 încercări), **Mihalache** și **Călărașu** (cîte 2 încercări). Pentru C.S.M. Suceava au marcat **Borș** (încercare) și **Vasiliu** (o transformare și o lovitură de pedeapsă). A arbitrat foarte bine **René Chiriac** (București).

Octavian GUȚU — coresp.

CONCURSUL INTERNAȚIONAL DE LUPTE LIBERE (JUNIORI) DE LA BRAȘOV

În sala Armata din Brașov a început ieri un turneu internațional de lupte libere pentru juniori, la care participă concurenți din **R. D. Germană, Iugoslavia, Ungaria** și **România.** În primul tur, au avut loc multe meciuri interesante, de un bun nivel tehnic, cu toate că majoritatea s-au încheiat la tuș. Iată cîteva dintre rezultatele de ieri: **cat. 48 kg** — Gyulai (Ungaria) b. tuș Rogozinov (Iugoslavia); **52 kg** — Blindu (România) b. tuș Ankenovski (I); **56 kg** — Breaz (R) b. tuș Lazaretki (I); Gh. Eremia b. tuș Simon (U); **64 kg** — Dorobanțu b. tuș Kancev (I); **68 kg** — Feher (U) b. tuș Vlahov (I); **74 kg** — Schumann (R.D.G.) b. tuș Limbă (R); **100 kg** — Laszlo (U) b. tuș Popa (R), Albert (R) b. tuș Gehrke (R.D.G.).

E. BOGDAN — coresp.

R. F. GERMANIA — BRAZILIA 0—1 (0—0)

Ieri, selecționata Braziliei și-a continuat turneul de 9 partide de pregătire pe care îl susține în Africa și Europa, întîlnind echipa R. F. Germania, în fața căreia a cîștigat cu 1—0 (0—0). Prima repriză a fost de un slab nivel, elevii lui Zagalo încercînd prin toate mijloacele să temporizeze jocul. De cealaltă parte, gazdele au purtat cîteva acțiuni în viteză, dar s-au lovit de foarte buna apărare a campioanei mondiale. În min. 74, brazilienii reușesc să deschidă scorul: autor, **Dirceu Lopes**, printr-un șut violent de la 16 m. Ultimele minute ale partidei, care a fost urmărită de 80 000 de spectatori, consemnează o puternică presiune la poarta brazilienilor, însă oaspeții reușesc să respingă totul.

Redacția și administrația: București, str. Vasile Conta nr. 16; telefoane: centrala 11.10.05, secția corespondenți 11.51.09, interurban 72 și 286; telex: sportrom buc. 180. Tiparul I. P. „Informația", București 40 368

PROLETARI DIN TOATE ȚĂRILE, UNIȚI-VĂ!

Sportul

ZIAR AL CONSILIULUI NAȚIONAL PENTRU EDUCAȚIE FIZICĂ ȘI SPORT

ANUL XXIX — Nr. 7447 | 4 PAGINI 30 BANI | Luni 18 iunie 1973

PENULTIMA ETAPĂ A DIVIZIEI A LA FOTBAL

NUMEROASE SURPRIZE AU DECIS ULTIMELE LOCURI ȘI AU SIMPLIFICAT LUPTA PENTRU TITLU

● La egalitate de meciuri cu Dinamo, Universitatea Craiova are un avantaj de două puncte ● Practic, Sportul studențesc și „U" Cluj, ocupante ale ultimelor locuri ● F. C. Argeș, o mare opțiune pentru participarea la Cupa U.E.F.A. ● F. C. Constanța a realizat a doua victorie din etapă, în deplasare.

Nunweiller *a reluat puternic și portarul Ghiță, surprins, a respins mingea în apropierea porții sale.* Sălceanu, *atent, a șutat plasat și a deschis scorul. (Fază din meciul Dinamo — S.C. Bacău).*

Foto : PAUL ROMOȘAN

Surprize peste surprize, ieri, în penultima etapă a campionatului Diviziei A, în care echipele gazdă n-au reușit decît într-un singur meci să-și valorifice avantajul terenului, acest aliat pe care se contează atît de mult în fotbal.

Dacă ne-am propune să facem un... clasament al acestor surprize, pe primul loc ar trebui să figureze, fără doar și poate, **egalul** de la București, dintre **Dinamo**, care părea să aibă un finiș irezistibil, și **Sport Club Bacău**, ce nu putea spera prea mult în fața dinamoviștilor, mai ales în aceste momente de foc pentru bucureșteni. Am situat pe primul loc acest rezultat neașteptat, și pentru greutatea pe care o are — sau o poate avea — în lupta pentru titlu, punctul pierdut ieri de Dinamo.

Un alt rezultat care cîntărește mult, este cel înregistrat în meciul Rapid — F. C. Argeș, el propulsînd echipa argeșeană pe locul al treilea și dîndu-i mari șanse de a participa la „Cupa U.E.F.A.", participare la care mai candidează **C.F.R. Cluj** și poate și Sport Club Bacău, și formație ambițioasă și cu o formă remarcabilă.

Dintre punctele de aur face parte și cel cucerit de **A.S.A. Tîrgu Mureș**, la Petroșani, în timp ce victoria obținută de **F. C. Constanța**, la Reșița, prin prisma poziției din clasament ale constănțenilor și reșițenilor, nu are efecte deosebite, ea confirmînd, în orice caz, forța de joc renăscută a echipei oaspe, care cunoscuse ani de-a rîndul fiorii victoriilor asupra formațiilor din fruntea clasamentului și nicidecum emoțiile retrogradării.

Universitatea Cluj și **Sportul studențesc** au rămas pe ultimele locuri, cea din urmă etapă neputînd să mai aducă altceva, decît, cel mult, o schimbare între ele, lucru lipsit de importanță practică. **(J. BERARIU).**

CITIȚI ÎN PAGINA A III-A RELATĂRI DE LA MECIURILE PENULTIMEI ETAPE A DIVIZIEI A

CLASAMENTUL GOLGETERILOR

19 GOLURI: OBLEMENCO (Univ. Craiova) — 3 din 11 m.

13 GOLURI : Dumitrache (Dinamo), Roznai (Jiul), Pescaru (Steagul roșu) — 2 din 11 m.

12 GOLURI : Roșu (F.C. Argeș), Lucescu (Dinamo) — 2 din 11 m.

9 GOLURI : Marcu (Univ. Craiova), Năstase (Steaua), Adam (C.F.R. Cluj) — 4 din 11 m.

8 GOLURI : Mărculescu (F. C. Constanța), Iordănescu (Steaua), Țegean (C.F.R. Cluj), Mulțescu (Jiul) — 2 din 11 m, Naghi (A.S.A.) — 2 din 11 m.

7 GOLURI : Troi (F.C. Argeș), Broșovschi și Kun (U.T.A.), I. Constantin (Petrolul), Mureșan (A.S.A.), Țarălungă (Univ. Craiova) — 1 din 11 m, M. Stelian (Rapid) — 1 din 11 m, Dembrovschi (S.C. Bacău) — 2 din 11 m.

6 GOLURI : Bălan (Univ. Craiova), Dudu Georgescu și Pușcaș (C.S.M. Reșița), M. Sandu și Moldoveanu (Sp. studențesc), Dumitriu III (Rapid), Domide (U.T.A.), Dumitru (Steaua), R. Nunweiller (Dinamo), Mureșan („U" Cluj) — 1 din 11 m, Beldeanu (C.S.M. Reșița) — 4 din 11 m.

REZULTATE TEHNICE

Steagul roșu	— „U" Cluj	2—1 (1—0)
Petrolul	— Steaua	0—0
C.S.M. Reșița	— F. C. Constanța	1—2 (1—2)
C.F.R. Cluj	— Sportul studențesc	0—0
U.T.A.	— Univ. Craiova — ... aminat pentru	24 iunie
Rapid	— F. C. Argeș	0—1 (0—0)
Jiul	— A.S.A. Tg. Mureș	1—1 (0—1)
Dinamo	— Sport Club Bacău	2—2 (2—2)

CLASAMENT

1. UNIV. CRAIOVA	28	14	9	5	50—33	37
2. Dinamo	28	15	5	8	46—32	35
3. F. C. Argeș	29	13	7	9	43—28	33
4. C.F.R. Cluj	28	11	11	6	31—25	33
5. Sport Club Bacău	29	12	8	9	34—34	32
6. Steaua	29	9	12	8	35—29	30
7. Steagul roșu	29	11	7	11	38—23	29
8. F. C. Constanța	29	10	8	11	35—33	28
9. Jiul	29	11	6	12	37—41	28
10. Petrolul	29	9	10	10	21—30	28
11. Rapid	29	7	12	10	28—27	26
12. C.S.M. Reșița	29	8	10	11	34—38	26
13. U.T.A.	28	7	11	10	32—36	25
14. A.S.A.	29	11	3	15	35—46	25
15. Sportul studențesc	29	5	13	11	30—49	23
16. „U" Cluj	29	7	8	14	25—50	22

ULTIMA ETAPĂ (miercuri 20 iunie)

A.S.A. Tg. Mureș	— Petrolul	(1—2)
Univ. Craiova	— C.F.R. Cluj	(1—1)
Sport Club Bacău	— Rapid	(1—3)
F. C. Constanța	— Dinamo	(0—2)
Steaua	— Steagul roșu	(2—0)
Sportul studențesc	— Jiul	(0—3)
„U" Cluj	— U.T.A.	(1—1)
F. C. Argeș	— C.S.M. Reșița	(0—1)

IOSIF NAGHI — 63,32 m NOU RECORD NAȚIONAL LA ARUNCAREA DISCULUI

În cadrul întrecerilor etapei județene a campionatului național de seniori, duminică, la Tg. Mureș, recordmanul României la aruncarea discului *Iosif Naghi* a obținut un excelent rezultat: 63,32 m. Performanța reprezintă un nou record al țării, corectîndu-l pe cel vechi (care aparținea tot lui Iosif Naghi) cu 2,64 m. Iată seria celor 6 aruncări realizate de recordman: 61,40 m — 60,54 m — 61,46 m — 61,04 m — 63,04 m — 63,32 m!

IN CAMPIONATUL DE RUGBY

STEAUA ȘI „U" TIMIȘOARA (primele două clasate) AU CÎȘTIGAT ÎN DEPLASARE

Campionatul de rugby se apropie de sfîrșit. Lucrul acesta se simte și vede lesne mai ales dacă urmărești partidele oficiale acum, la finele sezonului, cînd toate „jocurile sînt făcute", atît în fruntea, cît și în subsolul clasamentului, cînd mai fiecare și-a încheiat socotelile. Ar fi fost, deci, mai firesc ca tocmai din aceste motive... relaxante să se joace un rugby bun, în scopul unei neîmplinite încă reabilitări. Dar moleșeala unei zile de vară, care te îmbia, parcă, către vacanță, pare să-și fi pus prematur stăpînire pe echipele noastre — fruntașe și mai puțin fruntașe — deopotrivă. Și ar mai fi de remarcat: ținuta neîngrijită a jucătorilor (tricouri murdare sau decolorate, fără numere pe spate), ca și situația descurajantă, care persistă de atîta vreme, de a asista pasivi la faptul inadmisibil al programării în București, la „concurență", a unor jocuri la ore aproape simultane și pe terenuri extrem de îndepărtate, cum ar fi, de exemplu, Parcul Copilului și Gloria (lîngă uzina Republica). Oare n-au înțeles încă acei care fac asemenea programări că în acest mod se face un real deserviciu rugbyului nestimulînd un public și așa destul de restrîns?

Și acum cîteva cuvinte despre meciurile etapei a 25-a (penultima). De subliniat un aspect semnificativ: favoriții au învins pe toată linia, primele două clasate (Steaua și Universitatea Timișoara) cîștigînd chiar pe terenuri adverse.

● În Parcul Copilului se anunța cel mai important joc din Capitală. Spunem „se anunța", deoarece pe teren lucrurile nu au stat chiar așa și aceasta din vina oaspeților (Știința din Petroșani), care au părut a avea o echipă vlăguită. Grivița roșie a profitat prompt de o asemenea situație, administrînd petroșănenilor, clasați în continuare pe locul 4, o înfrîngere destul de netă: 12—0, după două reprize simetrice și ca scor și ca înfățișare. Toate punctele învingătorilor au fost însă obținute prin lovituri de picior, ceea ce nu-i prea... onorant. Au înscris

Dimitrie CALLIMACHI

(Continuare în pag. a 2-a)

MARI SERBĂRI ȘI MANIFESTĂRI SPORTIVE DEDICATE ÎNCHEIERII ANULUI ȘCOLAR ȘI „ZILEI PIONIERULUI"

Deși (oficial) cursurile s-au sfîrșit vineri, adevărata vacanță a început ieri, după ce elevii au participat la tradiționalele serbări de încheiere a anului școlar, desfășurate în unitățile de învățămînt din toate orașele și satele țării. Momentul a avut un plus de semnificație și strălucire prin faptul că a omagiat, în același timp, și „Ziua pionierilor", sărbătoarea copilăriei luminoase și fericite, ferite de griji a tinerelor vlăstare ale patriei.

Ceremoniile serbărilor au respectat un program riguros, binecunoscut. Raportul primit de comandantul-instructor, clipa solemnă a înălțării drapelului patriei, în timp ce întreg „careul" intona cîntecul atît de drag românilor „Trei culori cunosc pe lume", apoi scurte alocuțiuni de felicitare adresate copiilor de directorii școlilor și de reprezentanții comitetelor de părinți. Au urmat împărțirea premiilor și distincțiilor pionierești acordate fruntașilor la învățătură și bună purtare, programele artistice și întrecerile sportive.

O zi solemnă, de neuitat, cu coroniță, flori, diplome și victorii sportive. Acum, începe dulcea perioadă a vacanței mari, cu toate bucuriile și visele ei împlinite. Încep taberele așezate în cele mai frumoase locuri ale patriei, încep întrecerile sportive nesfîrșite. Dar cîte satisfacții nu aduce vacanța!

Dascăli prieteni, cu inimi mari și calde, veghează ca la sfîrșitul ei copiii noștri, arși de soarele verii, mîngîiați de valurile mării și de aromele munților, să fie mai sănătoși, mai puternici, gata să înceapă cu forțe proaspete un nou an de muncă și de învățătură.

Vacanța, prilej de noi întreceri pentru copii...

FESTIVALUL COPIILOR, LA TIMIȘOARA

Primele ore ale dimineții au găsit animate străzile și bulevardele orașului de pe Bega. Grupuri compacte de copii, frumos îmbrăcați, plini de voioșie, se îndreptau spre „Casa pionierilor", unde urmau să-i întîmpine pe cei 300 de oaspeți din toate județele țării, veniți aici să-și petreacă primele zile ale vacanței.

Festivitățile dedicate sărbătoririi „Zilei pionierului" s-au desfășurat în Parcul central, străjuit de monumentala Statuie a eroilor, unde se aflau peste 4 000 de purtători ai cravatelor roșii.

În tribuna centrală au luat loc tovarășii **Virgiliu Radulian**, președintele Consiliului național al Organizației pionierilor din România, **Ilie Morodan**, secretar al Comitetului județean Timiș al P.C.R., **George Micota**, primarul orașului Timișoara, reprezentanți ai organizațiilor de masă și obștești, ai instituțiilor orașului.

După prezentarea raportului de către pionierul **Mircea Botoca**, participanții au fost salutați de tovarășii **Pavel Bordea**, președintele C.J.O.P.-Timiș și **Virgiliu Radulian**. În continuare, după defilarea impecabilă a detașamentelor, au avut loc, pe terenurile școlilor, numeroase și atractive întreceri sportive, la care au luat parte și pionieri sosiți din alte orașe ale țării. Simultan s-a desfășurat concursul de orientare turistică dotat cu „Cupa roza vînturilor" și o întrecere aplicativă între echipaje de „expediționari". După-amiază, pionierii timișoreni au urmărit un spectacol de gală în sala Teatrului național. Ziua s-a încheiat cu un grandios foc de artificii și cu o retragere cu torțele pe străzile orașului.

Începînd de astăzi, Timișoara va găzdui numeroase manifestări sportive pionierești.

Petre ARCAN, coresp. județean

HOTĂRÎREA DE PARTID ȘI PLANURILE DE MĂSURI ELABORATE GENEREAZĂ ENERGII ȘI INIȚIATIVE NOI

ÎN JUDEȚUL SUCEAVA — MULTIPLE ACTIVITĂȚI ATRACTIVE ȘI INTERESANTE PENTRU TINERET

Mai puțin ancorat, deocamdată, în aria performanței, județul Suceava își îndreaptă prioritățile către activitățile sportive de masă. Este — de altfel — și direcția principală stabilită, nu de mult, la plenara C.J.E.F.S., moment important în viața sportivă a cetățenilor din această zonă a țării și punctat în finalul lucrărilor cu un substanțial plan de măsuri.

Ce s-a realizat pînă acum — după angajamentele asumate în plenară — din acest document de planificare a muncii sportive, care reunește deopotrivă toți factorii cu responsabilități sau atribuții în domeniul educației fizice și sportului?

O recentă vizită efectuată în Țara de Sus a Moldovei ne-a relevat faptul că activiștii sportivi de aici manifestă multă operativitate, demarajul se prezintă promițător.

„PLAIURI SUCEVENE", O ÎNTRECERE DE MASĂ CARE TINDE SĂ CAPETE TRADIȚIE

Se știe ce rezultate frumoase a înregistrat inițiativa organizării unei întreceri sportive de masă intitulată sugestiv **„PLAIURI SUCEVENE". Numai în anul 1972 la startul acestei acțiuni destinată să atragă în practicarea exercițiului fizic tineretul sătesc au luat parte aproape 45 000 de tineri și tinere în cadrul a 380 de duminici cultural-sportive.** „Plaiurile sucevene" au echivalat cu zile de autentică sărbătoare în multe comune ale județului, la Vama și Păltinoasa, la Rădășeni și Brodina, la Dumbrăveni și Vicovul de Sus, la Ipotești și Marginea. Etapa finală, desfășurată la Rădăuți, a înregistrat un mare succes.

Acum, sucevenii au declanșat o nouă ediție a **„Plaiurilor"**. De la mijlocul lunii mai sînt consemnate primele întreceri. Ele s-au bucurat de un mare interes în comuna Horodnic, de pildă, în special probele de atletism și competițiile de fotbal, handbal și volei. O zi întreagă de întreceri la disciplinele semnalate și separat la oină și ciclism, alte sporturi îndrăgite de cei din Horodnic. De notat că alături de sportivii comunei au luat parte și alții — ca invitați — din Gălănești și Satu Mare. Activitățile culturale au completat programul, apreciat prin călduroase aplauze de mii de spectatori.

La fel s-au petrecut lucrurile și în comuna Zvoriștea, unde s-au prezentat și sportivii din așezările rurale învecinate, Adîncata și Mitocul Dragomirnei. Fotbalul, handbalul, cursele de alergări au constituit punctul forte al întrecerilor.

O mențiune — pentru această etapă — și sportivilor prezenți în centrul de comună Cornul Luncii (împreună cu tinerii din Slatina și Mălini) pentru care sportul începe să însemne foarte mult în bugetul de timp liber al fiecăruia.

De notat faptul că acțiunea „Plaiuri sucevene" va continua pînă la 15 august, angajînd nu numai comunele ci și orașele din acest județ, grupate după criterii zonale.

Cu alte cuvinte, una din cele mai reprezentative competiții sportive de masă din județul Suceava prezintă mari șanse de izbîndă, pe fir propagandistic și mobilizatoric. Foarte bine!

LA START, FETELE DIN ȚARA DE SUS A MOLDOVEI!

Una din criticile aduse la plenară activiștilor sportivi din acest județ se referea la **slaba atenție manifestată față de atragerea elementului feminin de la orașe și sate în practicarea exercițiului fizic, după preferințe și aptitudini.** Sigur, la nivelul unui județ în care nu s-a întreprins aproape nimic ani de zile în această direcție, nu este prea lesne să realizezi peste noapte salturi spectaculoase. Dar — așa cum explica **prof. Eugen Căbulcă**, prim-vicepreședinte al C.J.E.F.S., trebuie spartă odată gheața.

Și în acest sens activiștii sportivi, cei din întreprinderi și instituții s-au gîndit să inițieze o competiție specifică intitulată „Fetele din Țara de Sus, în întrecere". Competiția urmează să aibă loc la atletism, volei, ciclism și handbal, după 1 iulie.

„FRUNTAȘ ÎN MUNCĂ ȘI ÎN SPORT", ÎN TOATE UNITĂȚILE DE PRODUCȚIE

Colaborarea cu comitetele sindicale din întreprinderi și instituții se va face simțită mult mai concret decît în trecutul apropiat. O modalitate directă de a o realiza o constituie

Tiberiu STAMA

(Continuare în pag. a 2-a)

TRIUNGHIULARUL DE PROBE COMBINATE ROMÂNIA — FRANȚA — ITALIA

VASILE BOGDAN ȘI ECHIPA ROMÂNIEI PE PRIMUL LOC LA DECATLON

● Christine Wartel și reprezentativa Franței — învingătoare la pentatlon ● Aruncarea suliței a favorizat ascensiunea atleților români ● Rezultate foarte bune în ciuda timpului neprielnic

După două zile de întreceri desfășurate pe stadionul Tineretului din Capitală, aseară la ora 20,40 se cunoștea învingătorul decatlonului din cadrul triunghiularului **România — Franța — Italia.** El este **VASILE BOGDAN** și bucuriei de a-l fi văzut cîștigător după o dispută dîrză cu redutabilii atleți francezi și, mai ales, cu vremea — care nici duminică n-a vrut să devină un aliat al atleților (4 reprize de... ploaie!) — i se adaugă și aceea — nu mai puțin intensă — de a fi consemnat succesul reprezentativei **ROMÂNIEI** în disputa cu Franța și Italia. **Notînd că Andrei Sepci a ocupat locul II și că rezultatele lor — în condițiile stadionului Tineretului și ale vremii neprielnice — pot fi socotite deosebit de bune,** sperăm să fi creat în linii mari imaginea succesului frumos repurtat de atleții noștri în această probă a probelor. Pentatlonul a revenit pe merit și detașat reprezentantelor Franței, cărora li se cuvin laude nu numai pentru modul deplin în care au dominat, ci și pentru performanțele realizate.

Tînărul student clujean, Vasile Bogdan, a confirmat ieri, prin cîștigarea triunghiularului internațional de decatlon, că este șeful de promoție al specialiștilor noștri în proba... probelor atletismului. Este cert că dacă timpul ar fi fost mai îngăduitor, rezultatul lui ar fi fost și mai bun.

DECATLON

Proba din cele 5 probe ale zilei a II-a a decatloniștilor a fost 110 m g

Spre satisfacția puținilor spectatori care au venit pe „Tineretului", băieții noștri s-au impus net. **Radu Gavrilaș** — 14,5 s, **Andrei Sepci** — 14,6 s și **Vasile Bogdan** 15,0 s s-au clasat pe primele locuri, contribuind la apropierea reprezentativei noastre de re-

Hristache NAUM
Adrian VASILIU

(Continuare în pag. a 4-a)

NOI ÎNTRECERI ALE TENISMENILOR FRUNTAȘI

Tenismenii din lotul reprezentativ susțin în aceste zile noi meciuri de verificare. Un „turneu de 6" începe azi, pe terenurile din parcul sportiv Progresul. Participă următorii jucători: *Toma Ovici, Dumitru Hărădău, Viorel Marcu, Traian Marcu, Viorel Sotiriu* și *Bebe Almăjan.* Azi după amiază, începînd de la ora 16, se dispută primele partide. Pe program figurează întîlnirea dintre T. Ovici și V. Marcu, contînd și pentru turneul final al „Cupei Progresul".

CÎND PASIUNEA PENTRU SPORT SE ÎMBINĂ CU HĂRNICIA OAMENILOR

O DUMINICĂ BOGATĂ LA DRĂGĂȘANI...

Două evenimente au polarizat, ieri, atenția iubitorilor sportului din orașul Drăgășani: *inaugurarea sălii de sport* și *manifestările organizate cu prilejul sărbătoririi a 25 de ani de la înființarea Liceului agricol,* acțiuni desfășurate sub auspiciile comitetului orășenesc de partid, la care au luat parte, alături de locuitorii orașului, numeroși invitați din întreg județul Vîlcea.

Cunoscut nu numai pentru roadele renumitelor sale podgorii, dar și pentru hărnicia celor care trăiesc și muncesc în Drăgășani, orașul urcă cu fiecare an treptele dezvoltării în toate domeniile de activitate. Și sportul nu face excepție, municipalitatea dovedind o preocupare permanentă pentru a asigura cetățenilor multiple posibilități de petrecere utilă a timpului liber, de reconfortare. **Un exemplu elocvent îl constituie și noua sală de sport,** ***realizată în cea mai mare parte prin munca voluntară a locuitorilor,*** cu deosebire a tineretului, care au prestat mii și mii de ore, ea venind să se adauge celorlalte realizări în domeniul construcțiilor sportive, deja existente în oraș. Fără îndoială, cetățenii Drăgășanilor au de ce să fie mîndri. Noua sală (care asigură condiții de vizionare dintre cele mai bune pentru 400 de spectatori, are o lungime de 27 m, o lățime de 15 m și o înălțime de 7 m; este dotată cu toate încăperile și instalațiile anexă necesare) permite nu numai desfășurarea de competiții la multe ramuri de sport, ci și efectuarea antrenamentelor echipelor orașului.

De altfel o primă demonstrație despre multiplele posibilități de utilizare — în fața unui public care a umplut sala pînă la refuz — a fost oferită de *sportivii Institutului de educație fizică și sport din București,* care, invitați cu prilejul inaugurării, au efectuat o serie de exerciții de gimnastică modernă (au fost prezente, printre altele, *Maria Preda,* triplă campioană națională. *Sabina Șerbănescu,* campioană națio-

Emanuel FANTANEANU

(Continuare în pag. a 2-a)

AGENDA ACTIVITĂȚILOR SPORTIVE DE MASĂ

CONSTANȚA: START BUN IN VACANȚA DE VARĂ

Peste 15 000 de copii și pionieri au participat la întrecerile sportive organizate astăzi (n.r. ieri) în județul Constanța.

În orașul de reședință, centrul de greutate al activităților l-a constituit frumosul Parc al copiilor (o adevărată mîndrie a municipiului) amenajat, după cum se știe, prin muncă patriotică a cetățenilor. Aici au avut loc competițiile de baschet, minifotbal, handbal și tenis, iar pe lacul Tăbăcăriei — concursurile de canotaj. În cinstea „Zilei pionierilor" și a „Zilei aviației", la Mamaia s-a desfășurat un mare miting aviatic și nautic (demonstrații de micro și navomodele) cu participarea de copii constructori din 15 județe. Pe un traseu amenajat la Medgidia s-a disputat un foarte original și mult gustat raliu de carturi.

Cornel POPA, coresp. județean

„CUPA DIANA" — UN SUCCES DEPLIN!

Baza sportivă „Unirea Tricolor" din Brăila, a găzduit, timp de două zile, etapa municipală a „Cupei Diana", competiție polisportivă adresată fetelor. Finala de volei, opunînd echipele Confecția și Voința, a revenit cu scorul de 2—1 celei dintîi. Voința și-a luat revanșa la handbal, cîștigînd cu 6—4. Întrecerea de cros, desfășurată pe faleză, s-a încheiat cu victoria **Lenuței Mărgineanu** de la **Cooperativa Arta populară**.

Bilanțul acțiunii este deosebit de fructuos. Aducînd pe terenul de sport cîteva mii de muncitoare din cadrul cooperației meșteșugărești, „Cupa Diana" și-a atins pe deplin scopul, înregistrînd un remarcabil succes de participare și de popularitate.

I. BALTAG, coresp.

SERBARE CÎMPENEASCĂ LA PESCĂREASA

Locuitorii orașului Cîmpulung, amatori de sport și agrement în mijlocul naturii, au avut prilejul să participe, ieri, la o foarte reușită serbare cîmpenească, organizată la Pescăreasa. Cei peste 1 500 de cetățeni care au răspuns invitației asociației sportive Minerul nu au avut de regretat ci, dimpotrivă. Acțiunea a purtat toate atributele reușitei: organizare excelentă, cadru pitoresc, program deosebit de bogat, din care au făcut parte demonstrațiile sportive de haltere, box, judo, întrecerile populare de volei, handbal și fotbal, numeroase jocuri distractive.

I. FEȚEANU, coresp. județean

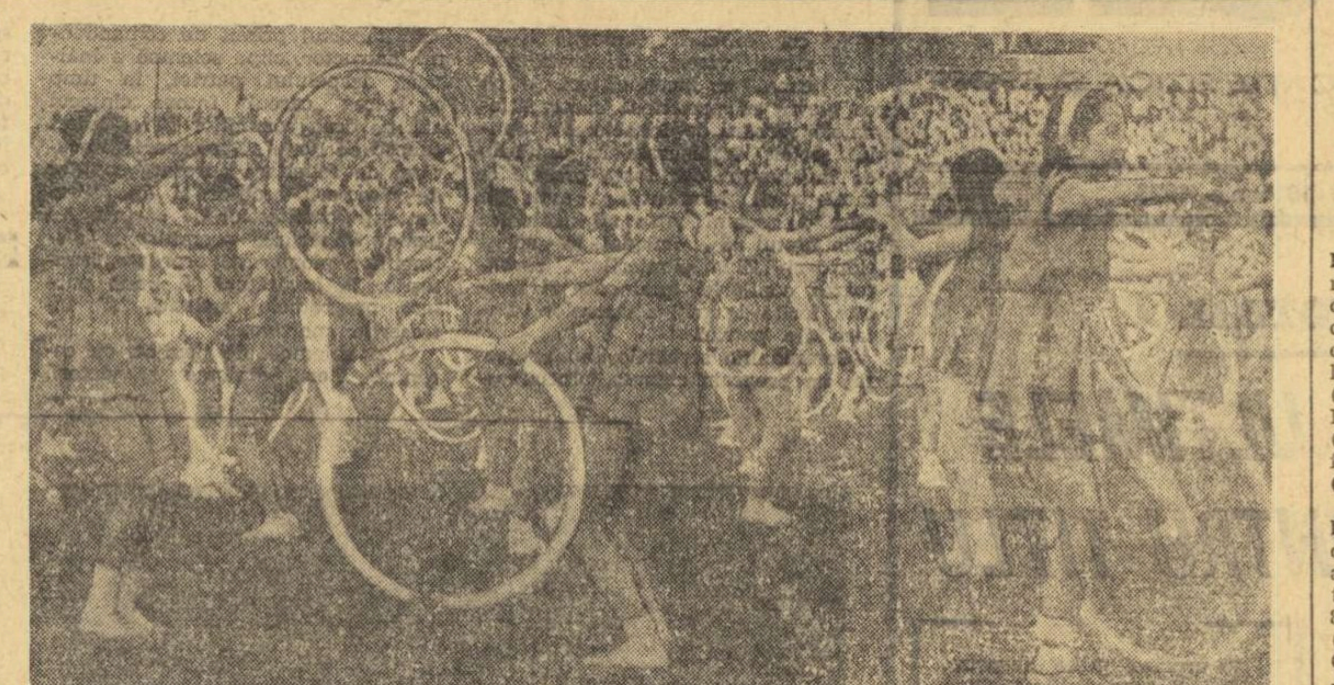

Gimnastica modernă cîștigă tot mai multă popularitate printre elevele din Constanța. Iată-le într-o frumoasă demonstrație de ansamblu pe stadionul orașului. Foto: S.BAKCSY

CROS DE VARĂ LA TG. MĂGURELE

Peste 600 de copii din școlile generale nr. 1, 2 și 3 din Tr. Măgurele au închinat „Zilei pionierului" întrecerea de cros la care au luat parte. **Victorela Ignat, Dafina Mihai** și **Lucreția Mirea**, la fete, **Gheorghe Maican, Gheorghe Cula** și **Nicolae Uba**, la băieți, au fost învingătorii.

„CUPA TEXTILISTULUI ORĂDEAN"

În lumina sarcinilor Hotărîrii Plenarei C.C. al P.C.R. din 28 februarie — 2 martie 1973, de a se organiza întreceri pe ramuri de producție, la Oradea a fost inițiată o **„Cupă a textilistului"**, a cărui fază județeană s-a disputat ieri. Au participat peste 300 de muncitori și muncitoare din întreprinderile textile bihorene, desfășurîndu-se întreceri deosebit de animate, la atletism, handbal, volei, popice și fotbal.

„Cupa textilistului" a revenit asociației sportive **„Drum nou"** din Oradea.

V. DERHIDAN, coresp.

ÎNTRECERILE MICILOR SPORTIVI BUZOIENI

Pe stadionul C.S.M. Gloria, din Buzău, peste 4 500 de copii au sărbătorit, într-un cadru emoționant, tradițională Zi a pionierilor.

Tribunele arhipline, înțesate de părinți, profesori, iubitori ai sportului, au urmărit un program deosebit de atractiv, care a cuprins: defilarea detașamentelor de pionieri din școlile orașului, demonstrații de gimnastică modernă, lansări de mini-rachete și aeromodele, întreceri de atletism, fotbal, handbal și carting.

Seara, în jurul pitorescului foc de tabără, s-a desfășurat un splendid carnaval pionieresc, cu un bogat program artistic, concursuri de măști, cîntece și dansuri.

Dumitru SOARE, coresp.

O DUMINICĂ BOGATĂ LA DRĂGĂȘANI...

(Urmare din pag. 1)

nală universitară, precum și *Anca Ilie* și *Elisabeta Șterca*), de scrimă (echipa de Divizia A), de yoga (*Miroslav Artucov*) și culturism (*Cristian Mihăilescu*). Lor li s-au adăugat gimnastele de la Liceul teoretic, eleve al anului al III-lea, echipa de judo U.M. Drăgășani, elevul *Gheorghe Enache*, la yoga, precum și componenții lotului național masculin de volei, care au întîlnit într-un meci amical formația divizionară A, I.E.F.S.

Trecînd în revistă manifestările de duminică, de la Drăgășani, nu putem omite meciurile de baschet fete și handbal băieți, desfășurate pe terenul de sport al liceului, în care au evoluat echipele *Șc. sp. din Rm. Vîlcea* și *teamurile Liceului gazdă*.

Este greu ca în spațiul de care dispunem să vă prezentăm mai pe larg realizările orașului Drăgășani în domeniul sportului. O vom face cu alt prilej, pentru că am întîlnit aici oameni pasionați, harnici, care nu precupețesc nici un efort pentru ca sportul, mișcarea fizică, să devină o preocupare cotidiană a locuitorilor, a tineretului, îndeosebi. Vom încheia, avînd certitudinea că frumoasa duminică sportivă — pentru care îi felicităm din nou pe organizatori și sportivi — va constitui un punct de plecare spre noi succese în activitatea sportivă a orașului Drăgășani.

MULTIPLE ACTIVITĂȚI ATRACTIVE

(Urmare din pag 1)

competiția **„Fruntaș în muncă și în sport"**, în care primele întreceri s-au și consumat, odată cu sfîrșitul lunii mai. Se remarcă asociațiile sportive din municipiul Suceava și din orașele Rădăuți, Fălticeni, Vatra Dornei și Gura Humorului. Competiția are un caracter particular pentru fiecare asociație sportivă, disciplinele alese fiind acelea care se bucură de cea mai largă audiență a salariaților din unitatea respectivă. **Se urmărește, în paralel, cu strictețe, felul cum cei angajați în întrecere se achită de îndatoririle lor în producție, dacă realizează depășiri de plan, dacă fac parte din cercul inovatorilor, din colectivele pentru dirijarea economiilor de materii prime ș.a.m.d.**

Și în cazul acestei competiții originale va exista o etapă finală pe județ, pe care organizatorii o preconizează către sfîrșitul anului.

CINE ARE CALITATEA DE A FI PREȘEDINTE DE ASOCIAȚIE SPORTIVĂ?

Este întrebarea pusă la consfătuirile și instruirile organizate de C.J.E.F.S. Suceava cu cei peste 250 de conducători de asociații sportive. Întrebare absolut firească, menită să elimine formalismul de pînă ieri, cînd la conducerea consiliilor unităților sportive de la orașe și, mai ales, de la sate s-au aflat, de foarte multe ori oameni, care aveau prea puține afinități cu această activitate.

Practica a arătat-o că nu poți fi un bun președinte de asociație sportivă, dacă nu te leagă nimic de această activitate socială, dacă n-ai făcut (sau nu faci) sport, dacă nu cunoști sport și dacă n-ai spirit organizatoric. Iată de ce C.J.E.F.S. Suceava s-a orientat bine atunci cînd a repus în discuție problema președinților de asociații sportive (250 la număr) și a recomandat alegerea celor mai vrednici iubitori de sport. Noii președinți, oameni pasionați, totodată cetățeni stimați, care cunosc și apreciază cum se cuvine prevederile recentei Hotărîri de partid, sînt gata, acum, odată numiți, să dea un real impuls activității sportive de masă de la orașe și sate, să facă să înflorească mișcarea sportivă suceveană.

BUNĂ COMPORTARE A CĂLĂREȚILOR IEȘENI

IAȘI, 17 (prin telefon). La baza hipică din localitate au continuat întrecerile din cadrul „Cupei Federației", la obstacole.

La proba de ștafetă au participat 12 echipe, numeroșii spectatori asistînd la evoluții foarte bune ale călăreților. Dinamoviștii **Oscar Recer** cu **Jak** și **Constantin Vlad** cu **Paring** au reușit să realizeze cel mai bun timp și să cucerească primul loc în clasament. De notat, succesul sportivilor ieșeni în această probă, în care au întrecut, la capătul unei lupte spectaculoase, pe reprezentanții clubului Steaua.

CLASAMENT: 1. **Dinamo** (O. Recer cu Jak, C. Vlad cu Paring) 2:30,1; 2. C.S.M. Iași (Gioconda Pînzaru cu Bart, M. Silvestru cu Atom) 2:33,9; 3. Steaua (D. Velea cu Saghia, D. Loneanu cu Pipăruș) 2:34,9; 4. C.S.M. Sibiu (Al. Bozan cu Strop, M. Burtea cu Bondoc) 2:37,8; 5. Steaua (D. Velea cu Piersic, Dania Popescu cu Sonor) 2:39,0.

La startul probei de categorie mijlocie s-au prezentat 11 concurenți. Din nou, călăreții ieșeni au avut o comportare bună, reușind, prin **Paul Mazilu** cu **Argint**, care a evoluat fără greșeală, să cucerească primul loc.

CLASAMENT: **P. Mazilu** (C.S.M. Iași) cu **Argint** 0 p; 2. M. Burtea (C.S.M. Sibiu) cu Strop 4 p (1:26,3); 3. I. Popa (Steaua) cu Goya 4 p (1:35,9); 4. **Al.** Bozan (C.S.M. Sibiu) 7 p.

Clasament pe echipe (după 4 probe): 1. **Steaua** 165 p, 2. Dinamo 133 p, 3. C.S.M. Sibiu 132 p, 4. C.S.M. Iași 122 p, 5. A.S.A. Cluj 20 p.

D. DIACONESCU, coresp. județean

AL VII-lea FESTIVAL NAȚIONAL DE MINIBASCHET

TUTUROR PARTICIPANȚILOR, O CALDĂ URARE DE SUCCES!

Preocuparea federației noastre de a atrage cît mai mulți tineri în practicarea continuă și organizată a baschetului a fost concretizată prin înființarea, cu aproape un deceniu în urmă, a activității de minibaschet care completează, astfel, celelalte trepte ale ierarhiei de vîrstă: copii, juniori mici, juniori mari și seniori. Ca urmare a prețioaselor indicații cuprinse în Hotărîrea Plenarei C.C. al P.C.R. din 28 februarie—2 martie 1973, care a dat un puternic impuls mișcării sportive din țara noastră, Biroul F.R. Baschet și comisiile locale au acordat un interes major dezvoltării activității baschetului de masă, fapt ce a influențat favorabil asupra creșterii numărului echipelor care au luat parte la întrecerile pe clase, licee, orașe și județe din cadrul Festivalului național de minibaschet, criteriilor republicane pentru juniori și copii. De asemenea, s-au amenajat multe terenuri cu suprafețe bituminizate în curțile școlilor, la acest capitol dotările făcute de federație aducîndu-și un însemnat aport. În majoritatea județelor s-a continuat acțiunea de organizare a concursurilor pentru obținerea insignelor și ecusoanelor de minibaschetbaliști și pentru inițierea unor competiții cu caracter local, care să atragă cît mai mulți copii.

Succesele de pînă acum nu ar fi fost posibile fără înțelegerea și sprijinul material și moral primit din partea Consiliului național al organizației pionierilor, Ministerului Educației și Învățămîntului, presei, radioului și televiziunii.

Festivalul național, care se va desfășura de astăzi pînă miercuri, va constitui, sîntem convinși, o grandioasă trecere în revistă a realizărilor în domeniul minibaschetului. Cei peste 700 de copii, reprezentînd 60 de echipe din 37 de județe, vor demonstra că minibaschetul a căpătat un pronunțat caracter de masă, că nivelul competițiilor de inițiere a înregistrat un real progres în direcția însușirii procedeelor tehnice. Avem, de asemenea, certitudinea că multiplele acțiuni educativ-culturale (concursurile de desene, poezii și cîntece, vizitele ce vor fi efectuate în locurile istorice și de interes turistic) vor contribui la stimularea preocupărilor elevilor pentru aceste activități. În sfîrșit, credem că sucevenii se vor dovedi gazde primitoare și că spiritul lor gospodăresc va ajuta în mod nemijlocit la succesul deplin al celui de al VII-lea Festival național al minibaschetbaliștilor.

Nu-mi rămîne decît să urez deplin succes tuturor participanților în frumoasa lor întrecere!

prof. OCTAV DIMITRIU
secretar general al F.R. Baschet

„CUPA ȘCOLII SPORTIVE 1" LA CANOTAJ A REVENIT ORGANIZATORILOR

Un timp frumos, însorit a întîmpinat pe cei aproape 300 de tineri schifiști, care ieri dimineață, la Herăstrău, s-au întîlnit la startul tradiționalei competiții de canotaj dotată cu **„Cupa Școlii sportive 1"**.

Ora matinală la care au început întrecerile (7,30) n-a scăzut elanul și optimismul copiilor și juniorilor aliniați la startul acestui concurs, așa încît spectatorii ocazionali — din ce în ce mai numeroși pe măsură ce acele ceasornicului înaintau — au avut prilejul să urmărească dispute surprinzător de dîrze, palpitante chiar, în care au fost angrenați tineri schifiști de la 7 cluburi bucureștene: **C. S. Școlar, Energia, Voința, Rapid, Olimpia, Steaua** și, firește, **Școala sportivă 1.**

Prezentînd la concurs un lot numeros, dar și foarte bine pregătit, clubul organizator a reușit să cucerească 11 locuri întîi (din 25 de probe), obținînd, în acest fel, și primul loc în clasamentul pe echipe. O impresie foarte frumoasă ne-a lăsat echipajul de 2 f.c. junioare, alcătuit din **Doina Ilie** și **Doina Tudor**, care au confirmat ascensiunea din ultima vreme, obținînd o victorie clară. O comportare la fel de bună a avut și **Valeria Goncearenko**, cîștigătoarea probei de schif simplu la junioare I. Iată primii clasați:

FETE: copii: simplu — C.S.S.; **4+1 v** — Șc. sp. 1; **junioare II: 8+1** — Voința; **simplu** — C.S.S.; **2 v** — Șc. sp. 1; **4+1 rame** — Olimpia; **4+1 v** — C.S.S.; **junioare I: 8+1** — Șc. sp. 1; **2 f.c.** — Șc. sp. 1; **4+1 v** — Olimpia; **4+1 rame** — Metalul; **simplu** — Șc. sp. 1;

BĂIEȚI, copii: simplu — C.S.S.; **4+1 v** — C.S.S.; **juniori II: 2 f.c.** — C.S.S.; **2+1** — Șc. sp. 1; **4 f.c.** — Rapid; **4+1 rame** — Șc. sp. 1; **simplu** — C.S.S.; **juniori I: 2 f.c.** — Șc. sp. 1; **2 v** — Șc. sp. 1; **2+1** — Rapid; **4+1 rame** — Șc. sp. 1; **simplu** — Rapid; **8+1** — Șc. sp. 1. **Pe echipe:** 1. **Școala sportivă 1** — 146 p; 2. C.S. Școlar — 96 p; 3. Energia — 43 p; 4. Voința — 35 p; 5. Rapid — 28 p; 6. Olimpia — 18 p; 7 Steaua — 5p.

Horia ALEXANDRESCU

HIPISM

REUNIUNE CU 116 PARTANȚI!

Cu o lună de zile înaintea Derbyului, principalii concurenți ai acestuia s-au înfruntat în „Premiul cailor de 4 ani", pentru a ne oferi — teoretic vorbind — posibilitatea să întrevedem gradul valoric la care au ajuns. Sub acest raport, notabilă a fost, din nou, evoluția Senzației, chiar dacă rezultatul cursei de ieri nu i-a fost favorabil. Nu trebuie omis faptul că proba a reprezentat un handicap în care „mica doamnă a hipodromului" a acordat avantaje care s-au ridicat pînă la 80 de metri. De acum înainte, la start egal, e greu previzibil cine poate să-i dea o ripostă serioasă. Antrenorul zilei a fost Traian Marcu al cărui mînji efectuează performanțe de toată frumusețea. Cît privește distanțarea lui Antet, de la locul victorios, ne declarăm de acord cu exigența arbitrilor, cu condiția însă ca o asemenea atitudine să fie manifestată cu consecvență. Altfel, interpretarea regulamentului ar deveni subiect hilariant... Ultima reuniune: 10 curse, 116 partanți! Record în materie. **Rezultate tehnice: cursa I:** Karenina (A. Brailovschi) 41,3, Hultan, simplu 6, ordinea 10; **cursa II:** Disputa (Tr. Marcu) 37,8, Castelana, simplu 1, event 6, ordinea 7; **cursa III:** Creol (N. Gheorghe) 29,7, Tirada, simplu 3, event 5, ordinea 104; **cursa IV:** Osaca (Tr. Marcu) 34,2, Partizan, simplu 2, event 10, ordinea 88; **cursa V:** Secol (S. Mihăilescu) 30,8, Veranda, simplu 2, event 13, ordinea 42, triplu cîștigător 67; **cursa VI:** Madison (G. Solcan) 30,1, Cumplit, simplu 8, event 20, ordinea 37, triplu cîștigător 302; **cursa VII:** Formula (Gh. Tănase) 28,6, Hoțoman, Gabarit, simplu 2, event 32, ordinea 19, ordinea triplă 194; **cursa VIII:** Minunea (M. Ștefănescu) 27,4, Măcieș, simplu 5, event 33, ordinea 27, triplu cîștigător 198; **cursa IX:** Cumulus (Tr. Marcu) 28,5, Rosita, Begonia simplu 4, event 32, ordinea 156, ordinea triplă 826; **cursa X:** Vișina (M. Ștefănescu) 44,9 Puia, simplu 4, event 11, ordinea 16.

Niddy DUMITRESCU

FOTBAL B

POLITEHNICA TIMIȘOARA - VIRTUALĂ PROMOVATĂ ÎN „A"

SERIA I: METALUL BUCUREȘTI ȘI C.F.R. PAȘCANI – ÎNVINGĂTOARE ÎN DEPLASARE

DELTA TULCEA — METALUL BUCUREȘTI 2—3 (1—1). După o repriză echilibrată, în partea a doua, bucureștenii au inițiat cîteva contraatacuri foarte periculoase, din care au fructificat două. Golurile au fost realizate de **Girip** (min. 38), **Zaiț** (min. 86) pentru Delta, **Iancu** (min. 27), **Trandafilon** (min. 56 și 73). A arbitrat satisfăcător **Tr. Moarcăș** — Brașov. **(I. Turșie, coresp.).**

PROGRESUL BRĂILA — C.F.R. PAȘCANI 1—2 (0—1). Gazdele au dominat în repriza secundă, dar au ratat nenumărate ocazii. Autorii golurilor: **Gheorghiță** (min. 88) pentru Progresul, **Blejușcă** (min. 32) și **Bunea** (min. 65) pentru C.F.R. A condus bine **M. Popescu** — București. **(G. Rizu, coresp.).**

GLORIA BUZĂU — C.S.U. GALAȚI 2—0 (2—0). Localnicii au manifestat o superioritate teritorială, mai ales în prima repriză. După pauză, gălățenii au avut inițiativa, însă au fost ineficienți. Au marcat **Toma II** (min. 14) și **Stan** (min. 31). Bun arbitrajul lui **Gh. Manole** — Constanța. **(D. Soare, coresp.).**

CHIMIA RM. VÎLCEA — METALUL PLOPENI 2—0 (0—0). Jucătorii de la Chimia au avut un final mai bun. Oaspeții s-au apărat destul de bine și au contraatacat periculos prin Florea și Dragomir. În min. 70, jucătorii, Șerban (portarul Metalului) și Orovitz (Chimia) au fost eliminați pentru bruscare reciprocă. A înscris: **Cojgaru** (min. 65 și 84). A condus corect **M. Hanganu** — București. **(D. Roșianu, coresp.).**

DUNĂREA GIURGIU — C. S. TÎRGOVIȘTE 4—0 (4—0). Localnicii au evoluat la un bun nivel în prima parte. După pauză, oaspeții au echilibrat jocul, dar nu au reușit să înscrie. Autorii golurilor: **Buduru** (min. 17), **Manciu** (min. 27), **Cojocaru** (min. 31) și **Ciocan** (min. 41). A arbitrat foarte bine **Gh. Micloș** — București. **(Tr. Barbălată, coresp.).**

PROGRESUL BUCUREȘTI — CEAHLĂUL P. NEAMȚ 2—0 (1—0). Joc de uzură, în care nivelul tehnic nu s-a ridicat la o cotă deosebită. După cîteva ratări la ambele porți, bucureștenii au deschis scorul în min. 14, cînd **Bora** a finalizat o frumoasă acțiune a liniei de înaintare. În repriza secundă, oaspeții au forțat ritmul, încercînd să egaleze, dar Mustață și Apetrei au irosit situații favorabile. Cu un minut înainte de fluierul final, **Filipescu** a mărit avantajul echipei sale. A condus satisfăcător **M. Moraru** — Ploiești.

F. C. GALAȚI — POLITEHNICA IAȘI 2—2 (1—2). Derbyul etapei, la care au asistat 18 000 de spectatori, s-a terminat cu un rezultat de egalitate. În prima repriză, jocul a fost de bună calitate și în ciuda unei dominări mai insistente, gălățenii s-au văzut conduși. În partea a doua, ritmul jocului a mai slăbit, iar gazdele au reușit să restabilească egalitatea pe tabela de marcaj. Golurile au fost înscrise de **Enache** (min. 23), **Grozea** (min. 47 din 11 m) pentru F. C. Galați, **Lupulescu** (min. 15), **Dănilă** (min. 35) pentru Politehnica. **Satisfăcător** arbitrajul lui **C. Niculescu** — București. **(T. Siriopol, coresp. județean).**

ȘTIINȚA BACĂU — Ș. N. OLTENIȚA 2—0 (0—0). Joc modest, în care fazele de gol au fost rare. Totuși, studenții au fructificat două dintre ele, prin **Stroie** (min. 60) și **Cernat** (min. 83). A arbitrat bine **C. Prusac** — Botoșani. **(I. Iancu, coresp. județean).**

CLASAMENTUL

1.	Politeh. Iași	28	14	6	8	49—26	34
2.	Metalul Buc.	28	13	8	7	36—23	34
3.	Gloria Buzău	28	12	7	9	32—28	31
4.	F. C. Galați	28	13	5	10	37—35	31
5.	C.F.R. Pașcani	28	12	5	11	34—27	29
6.	Chimia Rm. V.	28	11	7	10	34—33	29
7.	Progr. Buc.	28	10	9	9	23—23	29
8.	Met. Plopeni	28	10	8	10	31—25	28
9.	Știința Bc.	28	11	6	11	29—30	28
10.	Ș. N. Oltenița	28	11	5	12	30—33	27
11.	C. S. Tîrgov.	28	9	8	11	20—28	26
12.	Ceahlăul P. N.	28	8	9	11	24—29	25
13.	Dunărea G.	28	10	5	13	31—37	25
14.	Delta Tulcea	28	8	9	11	25—35	25
15.	Progr. Brăila	28	9	6	13	26—33	24
16.	C.S.U. Galați	28	9	5	14	24—40	23

ETAPA VIITOARE (24 iunie): Delta Tulcea — Metalul Plopeni (0—2), Politehnica Iași — C.F.R. Pașcani (2—2), C. S. Tîrgoviște — Progresul Brăila (0—2), **Metalul** București — Știința Bacău (0—1) — se dispută la 20 iunie, Gloria Buzău — Progresul București (0—2), Cehlăul P. Neamț — Chimia Rm. Vîlcea (0—2) are loc la 20 iunie, Dunărea Giurgiu — F. C. Galați (0—1), C.S.U. Galați — Ș. N. Oltenița (0—1).

SERIA A II-a: SCORUL ETAPEI LA TIMIȘOARA

POLITEHNICA TIMIȘOARA — GLORIA BISTRIȚA 7—0 (4—0). Peste 10 000 de spectatori au asistat la un joc frumos, cu goluri multe. Punctele au fost realizate de **Bojin** (min. 5 și 77), **Dașcu** (min. 34 și 74), **Schiopu** (min. 19 și 48) și **Surdan** (min. 22). Foarte bun arbitrajul lui **Gh. Limona** — București. **(P. Arcan, coresp. județean).**

ELECTROPUTERE CRAIOVA — F. C. BIHOR 3—0 (2—0). Craiovenii au realizat un joc de bun nivel în prima repriză, cînd au luat un avantaj hotărîtor. În partea a doua, intensitatea jocului a scăzut, gazdele fiind preocupate doar de menținerea rezultatului. Au marcat: **Șarpe** (min. 12), **Bichea** (min. 32) și **Brînzan** (min. 80). A condus corect **Al. Pîrvu** — București. **(V. Popovici, coresp.).**

METALURGISTUL CUGIR — METROM BRAȘOV 4—1 (1—0). Dominare categorică a gazdelor. Au înscris: **Tarcu** (min. 29 din 11 m), **Raksi** (min. 70), **Suciu** (min. 75), **Roman** (min. 85), respectiv **Georgescu** (min. 68). A arbitrat foarte bine **A. Pop** — Cluj. **(M. Vîlceanu, coresp.).**

CORVINUL HUNEDOARA — C.F.R. TIMIȘOARA 2—1 (1—1). Joc de bun nivel tehnic, la care și-au adus contribuția ambele echipe. Autorii golurilor: **Cergo** (min. 2), **Cojocaru** (min. 89), respectiv **Kun** (min. 1). Bun arbitrajul lui **C. Manușaride** — București. **(I. Vlad, coresp.).**

MINERUL BAIA MARE — C.S.M. SIBIU 1—0 (1—0). Meciul s-a disputat sîmbătă după-amiază. Unicul gol a fost marcat în min. 22. Trifu a șutat cu putere, fundașul sibian Judele a respins de pe linia porții, dar mingea a lovit capul coechipierului său Rubint, de unde a ricoșat în poartă. A arbitrat foarte bine **I. Oprița** — Arad. **(T. Tohătan, coresp. județean).**

OLIMPIA ORADEA — C.F.R. ARAD 5—1 (3—1). Joc de slabă factură tehnică. Înaintașii orădeni au dovedit mai multă eficacitate. Au înscris: **Arnoțchi** (min. 2 și 43), **Benczik** (min. 57 și 67), **Steiner** (min. 25), respectiv **Kukla I** (min. 39). A condus foarte bine **Z. Szecsei** — Tg. Mureș. **(I. Ghișa, coresp. județean).**

OLIMPIA SATU MARE — NITRAMONIA FĂGĂRAȘ 2—0 (2—0). Sătmărenii au dominat categoric, scorul nereflectînd diferența dintre cele două echipe. Autorii golurilor: **Borota** (min. 35) și **Podlesni** (min. 44). În min. 88 **Both** (Olimpia) a ratat un penalty. Bun arbitrajul lui **I. Constantinescu** — Cluj. **(St. Vida, coresp.).**

METALUL DROBETA TR. SEVERIN — MINERUL ANINA 4—0 (3—0). Joc de bună calitate, în care localnicii și-au depășit net adversarii la capitolul eficacitate. Au înscris: **Căprioru** (min. 2 și 68) și **Bota** (min. 11 și 28). A arbitrat bine **T. Andrei** — Sibiu. **(Gh. Manafu, coresp.).**

CLASAMENTUL

1.	Politeh. Tim.	28	16	7	5	48—20	39
2.	F. C. Bihor	28	14	6	8	49—30	34
3.	Olimpia S. M.	28	15	7	6	38—21	33
4.	Minerul B. M.	28	12	6	10	31—23	30
5.	Metrom Bv.	28	13	3	12	40—32	29
6.	C.S.M. Sibiu	28	12	5	11	29—25	29
7.	Nitram. Fg.	28	13	1	14	42—39	27
8.	Min. Anina	28	12	3	13	27—41	27
9.	Gloria Bistr.	28	11	4	13	28—36	26
10.	Met. Dr. Tr. S.	28	11	2	15	36—40	24
11.	Corvinul Hun.	28	11	6	11	29—35	24
12.	Electr. Cv.	28	11	2	15	28—39	24
13—14.	C.F.R. Arad	28	10	4	14	31—42	24
13—14.	C.F.R. Tim.	28	10	4	14	25—36	24
15	Olimp. Oradea	28	9	5	14	33—43	23
16.	Met. Cugir	28	9	5	14	23—35	23

(N.R. Olimpia Satu Mare și Corvinul Hunedoara sînt penalizate cu cîte patru puncte).

ETAPA VIITOARE (24 iunie): Minerul Anina — Politehnica Timișoara (0—1), Metalul Drobeta Tr. Severin — Nitramonia Făgăraș (2—3), Metalurgistul Cugir — C.F.R. Arad (0—4), Olimpia Satu Mare — Corvinul Hunedoara (0—0), C.F.R. Timișoara — Olimpia Oradea (0—2), Gloria Bistrița — Electroputere Craiova (0—0), F. C. Bihor — Minerul Baia Mare (0—1), Metrom Brașov — C.S.M. Sibiu (0—2).

CAMPIONATUL DE RUGBY

(Urmare din pag 1)

În ordine *Comănici* (o lovitură de picior căzută), *Simion* (o lovitură de pedeapsă) — în prima repriză și din nou *Simion*, prin același procedeu, și *Țibuleac*, tot dintr-o penalizare. Jocul în sine a fost corect, lipsindu-i însă acea scînteie de strălucire care duminică de duminică te scoate din casă și te aduce pe terenul de rugby. Oaspeții au jucat fără ritm, fără convingere, iar tactic, credem, au greșit nedeschizînd baloanele către linia de trei sferturi, compartiment pe care superioritatea lor era destul de evidentă (de fiecare dată cînd au acționat astfel au creat o panică manifestă în rîndurile grivițenilor), preferînd în schimb să se angajeze într-un duel aproape permanent cu înaintarea Griviței, recunoscută ca fiind mai versată în acest sistem de joc.

REZULTATE TEHNICE (etapa a 25-a): **Sportul studențesc — C.S.M. Suceava 69—9 (33—0); Grivița roșie — Știința Petroșani 12—0 (6—0); Gloria — Universitatea Timișoara 11—16 (3—4); C.S.M. Sibiu — Steaua 0—7 (0—4); Farul Constanța — Dinamo Buc. 10—6 (0—6); Politehnica Iași — Rulmentul Bîrlad 7—3 (0—3), Precizia Săcele— Vulcan București 3—10 (3—4).**

Arbitrul *Florentin Tudorache* a condus bine formațiile:

GRIVIȚA ROȘIE: SIMION — Țibuleac, Pavlovici, Sabău, Negoescu — COMĂNICI, Barbu — S. Enciu, POP, Vl. Dumitrescu (Menger) — V. Rusu (Veluda), MICLESCU — Bunduc, MESAROȘ, Scarlat.

ȘTIINȚA: Martin — Burghelea, Rădulescu, Abribula (BARGAUNAS), Stănculeanu (Abribula) — FĂLCUȘANU, Bărgăunaș (Neagu) — Baltărețu, FL. CONSTANTIN, Lomotă — Moroe, St. EUGEN DINU, ORTELECAN, Talpă.

● Pe terenul de lîngă uzina Republica, *Gloria* primea replica fostei campioane, *„U" Timișoara*. Fără a se intimida de cartea de vizită a adversarului, Gloria a avut o bună evoluție și a jucat de la egal aproape tot meciul. Și, trebuie s-o spunem, doar neșansa a stat în calea metalurgiștilor, care au fost înfrînți în chiar ultimele 30 de secunde de joc, cînd conduceau cu 11—10. Un balon bătut de *Duță* spre ținta adversă, din lovitură de pedeapsă, care se rostogolea, a fost foarte bine urmărit de timișoreni și taloneurul *Popovici* l-a cules și a intrat cu el în forță în terenul de țintă advers: *încercare* și 11—16, pentru că Duță a transformat spre stupefacția gazdelor care se și credeau învingătoare. Și pe bună dreptate, deoarece timpul de joc arăta minutul *80!* Se mai întîmplă cînd te bucuri prea devreme. În general timișorenii au fost mai buni, au jucat ca o echipă mai matură, lăsînd impresia că pot cîștiga acest meci cînd vor, deși erau lipsiți de aportul lui *Tătucu* și *Ceauș*, printre alții. De cealaltă parte — gazdele, și ele fără *Ciocan* și *Mușat* (sancționați disciplinar), au jucat curat și ordonat, dovedind că-și merită locul în prima divizie. Iată și autorii punctelor: *Rășcanu* — două încercări, *Popovici* — o încercare și *Duță* — două transformări pentru „U", respectiv *Mihai Cezar* — două încercări, *Popovici* — o întură de picior căzută. Arbitrul *Theodor Witting* a condus bine un meci care, în ansamblu, s-a ridicat la o cotă superioară.

Dispută aeriană pentru balon, la o margine, între doi „uriași". Miclescu (Grivița Roșie) — în prim plan — și Florin Constantin (Știința Petroșani). Foto: R. PAUL

● Constănțenii au asistat la o partidă de rugby destul de disputată. În prima repriză avantajul a fost de partea oaspeților, care au înscris prin *Nica* două lovituri de pedeapsă. După pauză, însă, cei care sînt mai buni sînt localnicii. Ei se detașează datorită punctelor realizate de *Bucos* (lovitură de pedeapsă), *Cristea* (lovitură de picior căzută) și *Caragea* (încercare). A condus bine *St. Cristea. (P. ENACHE-coresp.)*

● La Iași, atît Politehnica, cît și Rulmentul au practicat un joc de slabă factură, dar extrem de dîrz. În cele din urmă au învins gazdele, care au avut resurse în final. Au înscris: *Țopa* (lovitură de pedeapsă) și *Gheorghiu* (încercare) pentru „Poli", respectiv *Mihalcea* (lovitură de picior căzută). De semnalat că antrenorul bîrlădean *V. Călin* a fost evacuat din incinta terenului de joc, pentru provocare de incidente, de către arbitrul *C. Udrea*, care a condus foarte bine. *(D. ONCIUL-coresp.)*

● Așteptată la Sibiu cu interes, evoluția Stelei a decepționat. Rugbyștii militari, ca și gazdele, de altfel, au practicat un joc confuz, lipsit de virtuți. Steaua a jucat economicos, „la cîștig", și atît... Au marcat: *Pintea* (încercare) și *O. Corneliu* (lovitură de pedeapsă). A arbitrat bine *S. Dragomirescu. (I. BOȚOCAN-coresp.)*

LUPTĂ STRÎNSĂ ÎN CAMPIONATUL DE DIRT-TRACK

După o întrerupere de cîteva săptămîni, cauzată de timpul nefavorabil, campionatul republican de dirt-track a fost reluat ieri cu etapa a IV-a, desfășurată pe pista stadionului Metalul din Capitală.

De data aceasta vremea fiind excelentă, iar programul reuniunii anunțîndu-se interesant (favoriții se aflau la diferențe infime în clasamentul general) peste 2 000 de spectatori au luat loc în tribunele bazei sportive de la Pantelimon. Din păcate, ei n-au fost încîntați decît în final de spectacolul oferit de alergătorii din București, Sibiu și Arad, prezenți la start. De multe ori diferența de valoare dintre concurenți s-a evidențiat rapid, ceea ce denotă că o parte dintre motocicliști au fost insuficient pregătiți, unii căzînd chiar în... linie dreaptă.

Nemulțumirea publicului a început să dispară, din manșa a 11-a, cînd s-a produs o surpriză: deținătorul titlului de campion, sibianul **Ion Bobîlneanu** a fost învins, într-un duel pasionant, de metalurgistul bucureștean Alexandru Datcu. Această înfrîngere anunța confruntări deosebit de atractive între principalii candidați la locurile laureate, care urmau să-și dispute (în lupta directă) întîietatea, în următoarele „runde". După 16 manșe situația în frunte era următoarea: 1. A. Datcu 12 p., 2. C. Voiculescu 12 p, 3. I. Marinescu 12 p, 4. I. Bobîlneanu 11 p, 5. Gh. Sora 11 p, ultimii patru urmînd să se întîlnească în rundul final, pentru desemnarea învingătorului. Previziunile au fost adeverite, campionul țării, Ion Bobîlneanu, a făcut uz de întregul său arsenal fizic și tehnic, a condus în permanență, avînd în tînărul bucureștean, Cornel Voiculescu (în vădit progres) pe cel mai de temut adversar.

Rezultatele tehnice ale etapei a **IV-a:** 1. I. Bobîlneanu (Voința Sibiu) 14 p, 2. C. Voiculescu (Met. Buc.) 14 p, 3—5. I. Marinescu (Met. Buc.), A. Datcu (Met. Buc.), Gh. Sora (Met. Buc), 12 p, (toți trei au avut cîte o înfrîngere), 6. N. Riureanu (Voința Sibiu) 11 p, 7. I. Țichindelean (Voința Sibiu) 9 p, 8. A. Pis (Voința Sibiu) 8 p. 9—11. I. Ioniță (Met. Buc.), St. Nagy (Voința Sibiu), A. Demian (Voința Sibiu) 6 p.

CLASAMENTUL GENERAL DUPĂ PATRU ETAPE: 1. I. Bobîlneanu 43 p, 2. C. Voiculescu 42 p, 3. I. Marinescu 33 p, 4—5. Gh. Sora, N. Riureanu 32 p, 6—7. A. Datcu, I. Țichindelean 28 p, 8. St. Nagy 23 p, 9 A. Demian 19 p, 10. I. Ioniță 17 p.

Etapa a V-a va avea loc duminica viitoare la Sibiu

Traian IOANIȚESCU

fotbal

ETAPĂ FAVORABILĂ OASPEȚILOR: STEAGUL ROȘU, SINGURA ÎNVINGĂTOARE PE TEREN PROPRIU

UN PUNCT EXTREM DE PREȚIOS PIERDUT PE TEREN PROPRIU

DINAMO	2 (2)
S.C. BACĂU	2 (2)

Stadionul Dinamo ; teren bun; timp noros; spectatori aproximativ 10 000. Au marcat SĂLCEANU (min. 9), BĂLUȚĂ (min. 17), LUCESCU (min. 36) și FLOREA (min. 45). Raport de cornere : 12—5. Raportul șuturilor la poartă : 16—9 (pe spațiul porții : 9—5).

DINAMO : Constantinescu (min. 46 Cavai) — G. Sandu, **DOBRĂU**, Dinu, Lucuță — Sătmăreanu II, Moldovan — Sălceanu (min. 66 D. Popescu), **DUMITRACHE, NUNWEILLER**, Lucescu.

S. C. BACĂU : Ghiță — **MIOC, CATARGIU, VELICU**, Margasoiu — Hrițcu, **DUȚAN** — Pană, **DEMBROVSCHI**, Bălușă, Florea.

A arbitrat PETRE SOTIR (Mediaș) ★★★, ajutat la linie de **Z. Drăghici** (Constanța) și **M. Stelian** (Sighișoara).

Cartonașe galbene : nici unul.

Cartonașe roșii : nici unul.

Trofeul Petschovschi : 9.

La tineret-rezerve : Dinamo — S.C. Bacău 1—1 (1—0).

Cine ar fi crezut că S.C. Bacău poate încurca socotelile dinamoviștilor ? Aproape nimeni, pentru că succesul de la Cluj (3—1 cu Universitatea) recomanda ca favoriți pe gazde, fapt care a creat în rîndurile jucătorilor de la Dinamo o stare de automulțumire, și aceasta le-a jucat festa, într-un meci atît de important pentru ei. Bucureștenii au crezut că victoria va veni de la sine, dar iată că tocmai într-un moment atît de favorabil lor, cu șanse în lupta pentru titlu, n-au fost capabili să profite de avantajul terenului!

Este drept, au dat și peste un adversar dificil care le-a dat o replică neașteptat de bună. Jucătorii de la S.C. Bacău au acționat dezinvolt, cu multă ambiție, într-o permanentă mișcare, manifestînd o deosebită ușurință în conducerea și transmiterea mingii. Așadar, arma lor nr. 1, pasa, a funcționat fără repros, acesta fiind antidotul contracarării diferenței valorice dintre ei și internaționalii lui Dinamo. Și poate că, și acel gol înscris de *Sălceanu* în min. 9, la o fază care a surprins prin viteza desfășurării ei, întreaga apărare a oaspeților, a venit prea devreme, creînd chiar din start acea stare de automulțumire de care vorbeam la începutul acestor rînduri. Egalarea s-a produs relativ repede, în min. 17, la o greșeală puerilă a lui Dinu, care a preluat defectuos mingea, servindu-i-o la picior lui *Bălușă* și acesta a șutat plasat de la 12 m. În continuare, dinamoviștii nu se pot plînge că n-au avut situații bune de gol. Mai întîi, Moldovan (min. 23) scăpat singur pe contraatac, a fost stopat nejustificat de tușierul Marin Stelian care a semnalizat ofsaid! Un minut mai tîrziu, Dumitrache la fel scăpat singur, a fost placat de Velicu, pentru ca în min. 32 șutul-bombă expediat de Nunweiller să fie respins cu dificultate de Ghiță. Bucureștenii reușesc, totuși, să preia conducerea prin *Lucescu* (min. 32) care l-a driblat cu abilitate pe Catargiu și a înscris. În ultimul minut al reprizei, *Florea* restabilește egalitatea, reluînd din apropiere, cu capul, în plasă, o minge la care Constantinescu a intervenit cu întîrziere.

Și în partea a doua se remarcă jocul combinativ al oaspeților în mijlocul terenului și gradul de periculozitate al dinamoviștilor în atac care ratează, ratează. Cea mai mare ocazie o are Lucescu (min. 90); singur cu Ghiță trimite mult peste poartă. La această fază însă s-a reclamat ofsaid. Dar și în faza din min. 77 cînd Dumitrache a fost faultat clar în careu, arbitrul a acordat lovitură de la 16 m în loc de penalty.

Gh. NERTEA

OASPEȚII, LA CÎRMA DISPUTEI

C.S.M. REȘIȚA	1 (1)
F.C. CONSTANȚA	2 (2)

Stadionul Valea Domanului ; timp frumos; teren bun; spectatori aproximativ 10 000. Au marcat TĂNASE (min. 2), **CARAMAN** (min. 7) și **D. GEORGESCU** (min. 37). **Raport de cornere : 13—3; Raportul șuturilor la poartă : 22—17 (pe spațiul porții : 7—7).**

C.S.M. REȘIȚA : Ilieș — **REDNIC**, Georgevici, Kiss, Kafka — Puscaș (min. 63 : Em. Dumitru), **BELDEANU** — Atodiresei, Neagu (min. 46: Nestorovici), D. Georgescu, Florea.

F. C. CONSTANȚA : STEFĂNESCU — Ghirca, **ANTONESCU, BĂLOSU, NISTOR** — **I. CONSTANTINESCU, OPREA** — **TĂNASE**, Mărculescu, **CARAMAN** (min. 55: Negoescu), Turcu (min. 76: Codin).

A arbitrat A. BENTU ★★★★★, ajutat la linie de N. Haimovici și T. Marin (toți din București).

Cartonașe galbene : Rednic și Caraman.

Cartonașe roșii : nici unul.

Trofeul Petschovschi : 10.

La tineret-rezerve : C.S.M. — F.C. Constanța 4—0 (2—0).

REȘIȚA, 17 (prin telefon)

Victorie, oarecum surprinzătoare pe gazonul din Valea Domanului, care confirmă, în fond, saltul de calitate din ultima vreme al echipei F.C. Constanța. Părerea noastră este că învingătorii de azi au evoluat în virtutea inerției (adică bine), iar C.S.M., debarasată de emoțiile care au gîtuit-o un campionat întreg și-a permis un „respiro", plătind însă relaxarea cu prima înfrîngere cunoscută, în retur, pe terenul de acasă.

Golurile oaspeților au venit repede (min. 2 și 7), printre picioarele unor gazde uluite de atîta îndrăzneală : **la primul gol Tănase, înaintînd precis cot la cot cu Kiss, pentru a finaliza de la 16 m ; la al doilea, Caraman reluînd în plasă o minge respinsă de Ilieș după un contraatac al lui Negoescu.**

Handicapată atît de clar și atît de repede, C.S.M. s-a hotărît să întoarcă roata partidei dar armele sale au fost firave și sărace; cele dou extreme (Atodiresei și Florea), atuuri hotărîtoare, au jucat fără dezinvoltură, fără forță, oamenii pentru finalizare au lipsit din mijlocul quartetului ofensiv. C.S.M. a încropit un fotbal stereotip în mijlocul terenului (pase de acuratețe, dar fără pătrunderi, fără mare angajament fizic), ocaziile la poartă au întîrziat și devenea tot mai clar că F.C. Constanța este adevărată stăpînă a acestui joc. **Sparge acest șablon D. Georgescu (șut violent, și gol de la 25 de m, în min. 37)** și se părea că în fine lucrurile iau turnura așteptată de cei 10 000 de spectatori.

Repriza secundă înseamnă, e drept, o dominare mai accentuată a gazdelor, o suită de atacuri în terenul constănțean. Repetată stereotip, direcția lor — deschiderea extremelor, centrare apoi, înaltă — este învățată lesne de apărătorii lui F.C. Constanța și duelul va fi cîștigat de băieții lui Hașoti, atenți la dublaj, robuști, cu detentă impresionantă. Pe fondul acesta, oaspeții contraatacă periculos, în special prin abilul Tănase și rutinatul Oprea, se reîntorc apoi pe metereze pentru a respinge un asediu și așa neinspirat.

I. CUPEN

PRESSING

Ieri după-amiază am stat în cumpănă. Pînă la urmă, însă, am ales „potcoava" Giuleștilor. Era plăcut gîndul că poți vedea, în sfîrșit, un joc de fotbal negrevat de obsesia punctelor, de calcule, de locuri în clasament, de rugăminți, de concesii...

„Potcoava" rămîne cel mai personal stadion al fotbalului bucureștean. Pereții sînt înegriți de fum. Vestiarele scunde au auzit tropotul crampoanelor lui Baratki și Bogdan. Din cînd în cînd mai fluieră cîte o locomotivă. Se mai văd și acoperișurile halelor de la Grivița. Și, peste toate, tu, spectatorule, te afli la doi pași de gazon, astfel încît poți vedea cutele de pe fruntea lui Dobrin și picăturile de sudoare care se preling pe obrazul lui Dumitriu II.

Jocul de pe Giulești a fost exact ceea ce așteptam : o interesantă demonstrație de talent, la care au participat cîțiva jucători. Între perechile Dobrin — Marian Popescu și Dumitriu II — Marin Stelian s-a jucat un meci al subtilității, din care nu știi cine este, de fapt, învingătorul. Tînărul Rotaru, care a mai fost oaspetele acestui colț de ziar, acum doi ani, cînd era doar „Rotaru dintr-a XII-a", și-a aruncat piciorul ca și atunci, cu eleganța prototipului său, Dumitru. Între Barbu și Boc s-a jucat, de asemenea, un meci „de la distanță", în care s-a văzut că tehnica fundașului poate să fie la fel de pură ca și cea a virfului, după chipul și asemănarea unui Hulshoff sau Beckenbauer.

...Pe stadionul Giulești era foarte plăcut. Cele cîteva picături de ploaie nu făceau decît să accentueze atmosfera fotbalului. Din păcate, însă, în mina cronicarului exista și un tranzistor. Și au fost suficiente cîteva minute de tumult radiofonic, pentru ca tot farmecul după-amiezei blînde de pe Giulești să piară ca prin miracol. Fotbalul **doar frumos** a pierdut bătălia : acel 2—2 de pe Dinamo, care anunța un meci „pe muche de cuțit", a fost mai puternic decît „un-doi-urile Dobrin — Marian Popescu sau cascada de fente a lui Dumitriu II sau Marin Stelian.

Pe Dinamo a început marea bătălie a reprizei a doua, cu asaltul lui Dumitrache spre poarta lui Ghiță. Aici n-au mai fost fente sau „un-doi"-uri. Aici au fost plonjoane, zvîcniri, contre, răsuciri, lufturi, și întreg arsenalul meciului total. În acest virtej care cuprinsese întreaga echipă dinamovistă, secundele au curs foarte repede, spre final. În această bătălie pentru punctul în plus, Sport Club Bacău a oferit, în replică, mai ales eleganța calmă a lui Dembrovschi, care a cules nenumărate mingi cu crosa lui invizibilă, mingiindu-le cu un calm de mosneag uimit de zarva exagerată a copiilor.

La capătul celor 90 de minute ale „semi-cuplajului", cronicarul n-ar ști să aleagă între fotbalul mai frumos de pe Giulești (care s-a stins, din cîte am auzit, după pauză) și fotbalul mai aspru de pe Dinamo. El rămîne doar cu impresia că ieri, în București, două echipe provinciale s-au arătat a fi mult mai versate decît „provincialele" trecutelor decenii. Ieri, Argeșul a jucat pentru a-l readuce pe Real Madrid la Pitești, iar Sport Club Bacău s-a gîndit la acea călătorie spre Scoția lui Kilmarnock. Prestanța piteștenilor, materializată printr-o victorie în „bîrlogul lui Macri", și rezistența băcăuanilor, care au tăiat aripile dinamoviștilor, confirmă mutațiile intervenite în geografia fotbalului nostru, exprimate atît de bine prin **pressing**-ul pe care Dinamo, singura echipă bucureșteană a careului fruntaș, îl suportă cu mari eforturi...

Ioan CHIRILĂ

JIUL	1 (0)
A.S.A.	1 (1)

MUREȘENII AU MERITAT PUNCTUL !

PETROȘANI, 17 (prin telefon)

Așa cum debutase meciul — foarte rapid, combinații spectaculoase ale gazdelor, șuturi la poartă unul după altul — partida dintre Jiul și A.S.A. nu părea să pună decît probleme de scor... Și acest lucru cu atît mai mult cu cît de la oaspeți lipseau 5—6 titulari (Bölöni, Hajnal, Varodi, Fazekaș, Unchiaș, Naghi — dintre care ultimii doi au intrat pe teren în ultima parte a meciului !), iar tinerii introdusi de Tiberiu Bone păreau destul de înfricoșați și nesiguri în noua postură. Jiul vrea să înscrie cît mai repede. Mulțescu și Libardi îl lansează mereu periculos pe Szabados. Cotormani trage de două ori violent (o dată mingea se lovește în drumul ei spre gol de... umărul lui Stan), întrebarea care se punea fiind doar cînd a minutului în care se va înscrie primul gol. Acesta va fi al 29-lea al partidei, dar golul va cădea... în poarta adversă ! Mureșan **fuge foarte bine pe contraatac, sare de două ori peste „sarjele" lui Gruber (debutant) și Tonca, și, din careu, îi pasează lui Sultănoiu, liber, care înscrie : 0—1 !** Meciul se echilibrează, „cadeții" A.S.A.-ei jucînd acum cu mult curaj și ambiție. Minerii continuă presiunea lor la poarta lui Nagel, iar Mulțescu s-a aflat de două ori foarte aproape de gol.

În repriza secundă, ploaia biciuiește parcă jucătorii care o perioadă de timp vor ridica și mai mult viteza jocului. Mureșan (mereu excelent pe contraatac) va conduce un periculos atac în min. 50, în vreme ce în careul oaspeților e multă îngrămădeală și doar atît. Apoi... echipa militară pune stăpînire pe balon, ea conducînd soarta meciului mai bine de 15 minute. Publicul este nemulțumit, nevenindu-i să creadă că Jiul poate pierde acest meci.

Dar cu un sfert de oră înainte de fluierul final, partida va lua o nouă turnură. Stocker va trece în centrul liniei de atac, iar Bone — sesizînd — îl introduce abia acum pe stoperul titular Unchiaș. **În min. 84, totuși, Stocker se înalță mai sus decît portarul Nagel și loveste balonul cu capul spre poartă. Cotormani îl ajunge și îl introduce în plasă : 1—1.** Urmează minute de presiune formidabile la poarta oaspeților, cu numeroase centrări înalte, pe care mureșenii le resping greu. Jiul a dorit victoria, dar în fața sa, a fost o echipă care a luptat cu ambiție pentru fiecare balon, punctul (mare) adăugat la clasament de A.S.A., fiind pe deplin meritat...

Dumitru GRAUR

Stadion Jiul ; teren denivelat; timp frumos la început, apoi ploaie ; spectatori circa 3 000. Au marcat SULTĂNOIU (min. 29) și respectiv **COTORMANI** (min. 84). **Raport de cornere : 4—1. Raportul șuturilor la poartă : 17—7 (pe spațiul porții 8—3).**

JIUL : I. Gabriel — **STOCKER, TONCA**, Gruber, Dodu — Cotormani, Libardi (min. 46 Naidin) — G. Stan, **MULȚESCU**, Roznai (min. 74 Urmeș), Szabados.

A.S.A. : Nagel — Szöllösi, **Kiss, ISPIR, CZAKO, — SZEKELY, KOLLER**, — Caniaro, Orza (min. 58 Naghi), **MUREȘAN**, Sultănoiu (min. 77 Unchiaș).

A arbitrat GH. POPOVICI (București) ★★★★★, ajutat la linie de **N. Cursaru** (Ploiești) și **St. Lazăr** (București).

Cartonașe galbene : Stocker, Orza și Koller.

Cartonașe roșii : nici unul.

Trofeul Petschovschi : 8.

La tineret-rezerve : Jiul — A.S. Armata 0—2 (0—1).

Moment de panică în careul oaspeților, dar Neagu va rata o bună situație. Foto : I. MIHĂICĂ

RAPID	0 (0)
F.C. ARGEȘ	1 (0)

ARGEȘENII MAI LUCIZI, MAI SIGURI...

Fostele performere ale trecutei ediții, deținătoarea Cupei, Rapid, și campioana „en titre", F.C. Argeș, au adunat multă lume, ieri, în „potcoava Giuleștiului", stadion ce-și deschide porțile acum la... sfîrșit de stagiune fotbalistică.

La adăpost de emoții prea mari, combatantele au luat startul caim, dar, spre surprinderea generală, primele 15 minute s-au desfășurat în nota de superioritate, teritorială, a formației oaspete care — deși cu un Dobrin „escortat" (de Rotaru) a legat mai mult, a încercat deseori vigilența lui Rădueanu (șase șuturi în primele șapte minute) cu mingi expediate dinăuntrul și din afara careului mare.

Stînjenită și de jocul la ofsaid al piteștenilor, formația gazdă a fost multă vreme pe contre-pied, prima apariție notabilă a alb-vișiniilor în ofensivă înregistrîndu-se abia în min. 21. Atunci, la un „un-doi", Năstrescu—Neagu, ultimul a rămas singur (la 10 m, lateral dreapta) cu Ariciu în față, dar, în loc să plaseze balonul în colțul lung, s-a pripit și a șutat în portarul ieșit. Același Neagu (min. 44) va fi contrat, în extremis, de Barbu, la un șut expediat de la marginea careului mic.

Fuseseră două bune ocazii risipite de gazde față de tot atîtea avute de oaspeți (în min. 35 și 43), cînd Rădueanu și Fl. Marin rezolvaseră, cu dificultate, în ultimă instanță. O schimbare petrecută la pauză (Cassai în locul lui Troi) în atacul lui F.C. Argeș n-a diminuat cu nimic din capacitatea ofensivă a formației oaspete. Noul intrat, inspirat și în vervă de joc, a produs în repetate rînduri panică în careul advers, dar cu deosebire, în min. 50, cînd un „cap" al lui a trimis balonul în transversală ; mingea a revenit la Roșu, care, de la 5—6 m, s-a grăbit și a reluat alături de poartă.

De partea cealaltă, Tache Macri schimbase și el un înaintaș, dar Petreanu era mai puțin întreprinzător, așteptînd, în continuare, de la M. Stelian și Dumitriu II, inspirația și sutul salvator. Mai ales în condițiile în care lui Neagu nu-i reușea absolut nimic, ieri omul de gol al Rapidului oprind (desigur, neintenționat) și bunele intenții ale coechipierilor, cum a fost și acel șut puternic expediat de Pop în min. 57, cînd mingea îndreptată ghiulea spre plasă a fost returnată de... spatele lui Neagu. Dar cea mai mare ocazie a meciului Neagu o va rata în min. 83, cînd, singur, singurel, la 7—8 m cu toată poarta în față, a reluat slab în Ariciu.

Vădit supărați, suporterii Rapidului și-au manifestat prompt marea dezamăgire fără să se gîndească în acele clipe că, numai două minute mai tîrziu, echipei favorite îi va scăpa printre degete și... egalul : **atunci, în min. 85, Cassai l-a servit (în zona lăsată liberă de Pop) pe M. Popescu, Rădueanu a ieșit la margineа suprafeței de pedeapsă, unde piteșteanul l-a driblat scurt ; ambii jucători au căzut. M. POPESCU s-a ridicat mai repede și a trimis balonul jos, la colț, în poarta goală.** „Gol oarecum norocos", se lamenta un giuleștean lîngă noi, care uitase, probabil, cum, puțin mai devreme (min. 69), Codrea salvase, cu greu, de pe linia porții, la o fază născută, de asemenea, de pe culoarul părăsit de fundașul Pop.

G. NICOLAESCU

Stadion Giulești ; teren bun; timp înnorat, a plouat cu intermitență; spectatori, aproximativ 18 000. A marcat M. POPESCU (min. 85). **Raportul cornerelor : 5—5. Raportul șuturilor la poartă : 10—14 (pe spațiul porții : 4—8).**

RAPID : Rădueanu — Pop, **BOC, FL. MARIN**, Codrea — Rotaru, **M. STELIAN** — Năstrescu (min. 46: Petreanu), Dumitriu II (min. 64: Savu), Neagu, Dumitriu III.

F.C. ARGEȘ : ARICIU — Olteanu, **BÂRBU, VLAD**, Nedelcu — **MUSTĂȚEA**, Roșu, **M. POPESCU** — Troi (min. 46: **CASSAI**), Dobrin, Jercan (min. 56 : Cîrstea).

A arbitrat N. RAINEA (Bîrlad) ★★★★, ajutat la linie de **Em. Păunescu** (Vaslui) și **T. Oniga** (Iași).

Cartonașe galbene : Codrea.

Cartonașe roșii : nici unul.

Trofeul Petschovschi : 8.

La tineret-rezerve : Rapid — F.C. Argeș 1—2 (0—0).

PETROLUL	0
STEAUA	0

PLOAIA INVIOREAZĂ JOCUL...

PLOIEȘTI, 17 (prin telefon).

Credeam că, acum, în acest **final de campionat, atît Steaua cît și** Petrolul — practic scutite de emoțiile zonelor fierbinți ale clasamentului — vor căuta să confere dispute lor atributele unui spectacol atractiv, de bun nivel tehnic. Au crezut acest lucru și cei aproximativ 12 000 de iubitori ai fotbalului care, în ciuda norilor amenințători, s-au încumetat să ia drumul stadionului. Din păcate, însă, cele două echipe nu le-au satisfăcut pretențiile, au jucat slab, mare parte din cele 90 de minute chiar sub orice critică, motiv pentru care, la sfîrșitul partidei, publicul le-a apostrofat zgomotos.

Prima repriză, cu excepția cîtorva șuturi destul de puternice (Cozarec — min. 3, Tătaru — min. 7, Crîngașu — min. 14, Dincuță — min. 35), dar care n-au pus la grea încercare pe cei doi apărători ai buturilor, a fost de o mediocritate cum rar ne-a fost dat să întîlnim pe un stadion de fotbal.

Dacă am fi avut curiozitatea să notăm pasele fără adresă, lufturile, obstrucțiile, vociferările, execuțiile greșite ale unor jucători cu vechi „state de serviciu" în Divizia A, am fi ajuns la niște cifre de necrezut, pe care nu le întîlnești prea des nici la meciuri de categorii inferioare.

Iată însă că în timpul pauzei a început să plouă și din... fericire, stropii mari și reci au avut darul să-i trezească cît de cît la realitate pe jucători. Din min. 46 ei se mișcă ceva mai vioi, și în min. 52 are loc prima fază notabilă a întîlnirii: Pisău, ajuns pe centru, saltă mingea peste Iordache ieșit din poartă, balonul este urmărit și de I. Constantin care, talonat de Smarandache, reia peste bară. Trei minute mai tîrziu, Negrea și Smarandache îl împing evident în suprafața de pedeapsă pe I. Constantin, dar arbitrul nu vede și pierde o stea.

Petrolul atacă mai mult în aceste minute, Moldovan și I. Constantin ratînd (min. 59) o excelentă ocazie. Dar faza care se putea solda practic cu gol a fost cea din min. 64: Toader a degajat lung, la întîmplare, Moldovan a urmărit inspirat mingea, Iordache n-a putut s-o rețină și cînd atacantul Petrolului se pregătea s-o expedieze în poartă, goal-keeper-ul Stelei îl „îmbrățișează". Penalty clar, executat însă slab de I. Constantin și același Iordache trimite în corner.

Din acest moment Steaua va ieși mai mult la atac, Rădueanu și Sătmăreanu avînd bune ocazii de gol în min. 83 și 86.

Laurențiu DUMITRESCU

Stadionul Petrolul ; teren bun, alunecos în repriza a doua; timp ploios; spectatori — aproximativ 12 000. Raport de cornere : 7—3. Raportul șuturilor la poartă : 16—8 (pe spațiul porții : 8—2).

PETROLUL : M. Ionescu — Toader (min. 83 Tudorie), Mierluți, **CIUPITU**, Gruber — **DINCUȚĂ**, Crîngașu — Pisău, I. Constantin (min. 70: Pîrvu), Cozarec, **MOLDOVAN.**

STEAUA : Iordache — Sătmăreanu, Smarandache, Negrea, Hălmăgeanu — **DUMITRU** (min. 70 : Stolca), **ION ION** — Pantea, Tătaru, Voinea (min. 65: Rădueanu), Iovănescu.

A arbitrat V. TOPAN (Cluj) ★★★★, ajutat la tușe de **Ion Angheliu** (P. Neamț) și **S. Drăgulici** (Drobeta Tr. Severin).

Cartonașe galbene : Gruber.

Cartonașe roșii : nici unul.

Trofeul Petschovschi : 10.

La tineret-rezerve : Petrolul — Steaua 2—1 (0—1).

C.F.R. CLUJ	0
SP. STUDENȚESC	0

UN MECI LINIȘTIT, FĂRĂ MARI AMBIȚII...

CLUJ, 17 (prin telefon)

Publicul clujean, acest fidel suporter al feroviarilor, avea de ce să-și manifeste nemulțumirea în timpul meciului, și mai ales, la fluierul final al arbitrului. De multă vreme, echipa feroviarilor clujeni, revelația acestui campionat, nu a mai jucat atît de slab, fără convingere, încîlcit. Partida de azi nu a satisfăcut decît prin energia consumată de jucătorii intrați pe gazon, pentru că în rest, fazele de fotbal autentic s-au lăsat prea mult așteptate. Bucureștenii au jucat bine în apărare, dar atacul lor nu a mai găsit drumul spre gol.

Jocul între cele două careuri, mingi lungi, pase fără o adresă bine stabilită, aceasta a fost fizionomia începutului de partidă. Abia în min. 11, Moldoveanu și-a amintit de... existența porții, dar șutul său a fost imprecis. Gazdele manifestă o ușoară superioritate, însă Țegean a întîrziat să șuteze în min. 13 și ocazia a fost irosită. Așa a început meciul de la Cluj, joc important pentru ambele echipe, dar în mod neașteptat angajate într-o prea lungă perioadă de studiu. În min. 16, dintr-o lovitură liberă de la 40 m, Cojocaru a trimis mingea înalt, Suciu a atins-o cu palma și aceasta a căzut pe bară și apoi în corner. Au fost primele emoții. Apoi, Țegean a încercat să înscrie cu călciiul, dar Suciu nu a putut fi învins de o minge atît de ușoară. Abia în min. 28, tribunele se încălzesc, cînd Ciocîrlan era să înscrie, imparabil, în propria poartă. Pînă la pauză, am mai consemnat marea ratare a lui M. Bretan (min 32 — „cap" din 6 m peste bară).

La reluare, mai precis în min. 48 Adam reînnoadă șirul ratărilor. Îi imită Țegean, în min. 61, care, la excelenta centrare a lui Bucur parcă nu știe unde e poarta și din 6 m trimite... spre Adam, aflat între trei apărători. Publicul, e nemulțumit, pe drept, de evoluția localnicilor, amenințați să piardă locul 3 în clasament pentru care munciseră un an întreg. Nici la poarta lui Gadja n-a fost nimic deosebit. Leșeanu și O. Ionescu au făcut figurație, iar două-trei centrări mai periculoase au fost lămurite de portarul clujean. Min. 90 o minge lungă trimisă în careul bucureștenilor, Suciu luftează ca un copil și S. Bretan înscrie. Arbitrul N. Iliescu era cu steagul sus, semnalizînd o poziție de ofsaid, pe care a susținut-o cu tărie și după sfîrșitul jocului. Din poziția în care ne aflam, nouă ne era imposibil să vedem exact și i-am dat crezare.

Constantin ALEXE

Stadion Municipal ; timp friguros, vînt; teren puțin denivelat; spectatori, aproximativ 6 000. Raport de cornere : 17—5. Raportul șuturilor la poartă : 13—10 (pe spațiul porții : 7—3).

C.F.R. : GADJA — LUPU, DRAGOMIR, Vișan, Roman — **M. Bretan**, Cojocaru — **BUCUR** (min. 72 S. Bretan), Țegean (min. 64 Penzeș), Adam, Petrescu.

SPORTUL STUDENȚESC : Suciu — Tănăsescu, KRAUS, M. Sandu, Manea, **—CIOCÎRLAN**, O. Ionescu — Leșeanu, **MOLDOVEANU** (min. 64 Cazan), Chihaia, Lucaci.

A arbitrat EM. VLAICULESCU (Ploiești) ★★★★, ajutat la linie de **C. Ghiță** și **N. Iliescu** (amîndoi din Brașov).

Cartonașe galbene : nici unul.

Cartonașe roșii : nici unul.

Trofeul Petschovschi : 9.

La tineret-rezerve : C.F.R. Cluj — Sportul studențesc 2—0 (0—0).

STEAGUL ROȘU	2 (1)
„U" CLUJ	1 (0)

ZARURILE FUSESERĂ ARUNCATE...

BRAȘOV, 17 (prin telefon)

Previziunile în ceea ce privește întîlnirea din orașul de la poalele Tîmpei s-au confirmat în bună măsură. Tradiția meciurilor directe dintre cele două echipe și miza mare a întrecerii au făcut dintr-o partidă aparent dinainte jucată o dispută dîrză, deschisă și, pe alocuri, dramatică.

Încă de la început studenții clujeni se organizează bine în apărare, aplică un marcaj strict și își desfășoară destul de ușor dispozitivul ofensiv, pe spații largi, surprinzînd uneori defensiva gazdelor mult prea avansate. Stegarii acționează cu nerv, însă precipitat și nesigur, lăsînd impresia că nu-și găsesc cadența obișnuită într-un meci pe care se străduiesc în mod evident să-l cîștige pentru a oferi publicului lor satisfacția unei victorii în ultima evoluție din acest campionat pe teren propriu.

În aceste condiții aspectul jocului se menține multă vreme sub semnul unui sensibil echilibru de forțe; dar fără prea multe faze de poartă, cea ce face ca spectacolul fotbalistic propriu-zis să sufere. Steagul roșu e mai insistent în atac și-și creează în primele 45 de minute cîteva bune situații de gol. Două dintre acestea sînt la un pas de a fi fructificate, dar în min. 17 Pescaru trimite de puțin pe lîngă poartă, iar în min. 29 șutul lui Ghergheli întîlnește bara. *Cea de-a treia ocazie își găsește însă împlinirea, șutul lui Ghergheli expediat în min. 45 din afara careului mare oprindu-se în plasa porții lui Ștefan.*

Repriza a doua e mai dinamică și mai spectaculoasă. Brașovenii se mențin în ofensivă, dar studenții clujeni nu renunță nici ei la luptă. În min. 67 Adamache respinge cu greu în corner șutul lui Munteanu, evitînd egalarea. *Cinci minute mai tîrziu, însă, gazdele majorează scorul prin Anghel, în urma unei faze confuze care a necesitat, înainte de validarea golului, și consultarea tușierului M. Buzea. Spre cinstea lor oaspeții nu depun nici acum armele și ies și mai hotărîți la atac, reușind să înscrie în min. 79 prin Crețu* și să amenințe în final chiar egalarea.

Revenirea lor s-a dovedit, însă, tardivă pentru că zarurile meciului fuseseră aruncate și cu aceasta și ultima fărîmă de speranță în evitarea ultimelor locuri spulberată.

Mihai IONESCU

Stadionul „Tineretului"; teren bun; timp excelent de joc; spectatori aproximativ 8 000. Au marcat GHERGHELI (min. 45), **ANGHEL** (min. 72) și **CREȚU** (min. 79). **Raport de cornere : 3—4. Raportul șuturilor la poartă : 14—7** (pe spațiul porții : 7—4).

STEAGUL ROȘU : Adamache — Anghelini, Jenei, **OLTEANU**, Hîrlab — **GHERGHELI**, Mateescu (min. 63 Cadar) — Anghel, **PESCARU**, Balint (min. 85 Zotincă), **GYORFI.**

„U" CLUJ : Ștefan — Crețu, Matei, **PEXA**, Cîmpeanu — **ANCA**, Fănea — Barbu, Ulfăleanu, **LICA**, Coca (min. 60 Munteanu).

A arbitrat C. PETREA ★★★★, ajutat la linie de **N. Petriceanu** și **M. Buzea** (toți din București).

Cartonașe galbene : Jenei.

Cartonașe roșii : Ulfăleanu.

Trofeul Petschovschi : 6.

La tineret-rezerve : Steagul roșu — „U" Cluj 3—0 (1—0).

PRONOSPORT

AȘA ARATĂ O VARIANTĂ CU 13 REZULTATE EXACTE LA CONCURSUL PRONOSPORT DIN 17 IUNIE 1973

I.	Rapid — F. C. Argeș	2
II.	Petrolul — Steaua	X
III.	Steagul roșu — „U" Cluj	1
IV.	U.T.A. — „U" Cv.	ANULAT
V.	Dinamo — S. C. Bacău	X
VI.	Jiul — A.S.A. Tg. Mureș	X
VII.	C.F.R. Cluj — Sp. stud.	X
VIII.	C.S.M. Reșița — F. C. Cța	2
IX.	F. C. Galați — Poli. Iași	X
X.	Chimia Rm. V. — Met. Plop.	1
XI.	Știința Bacău — S.N.O.	1
XII.	Olimpia S. M. — Nitram Fg.	1
XIII.	Electr. Cv. — F. C. Bihor	1

Fond de premii 348.949

Plata premiilor de la acest concurs se va face astfel : în Capitală de la 22 iunie pînă la 1 august 1973, în țară de la 26 iunie pînă la 1 august 1973.

Rubrică redactată de LOTO—PRONOSPORT

RAPID (f) ŞI CONSTRUCTORUL GALAŢI (m) – CAMPIOANE LA POPICE

MANGALIA NORD, 17 (prin telefon de la corespondentul nostru). După patru zile de întreceri pasionante, duminică la prînz au luat sfîrşit întrecerile turneului final al campionatului divizionar de popice. **Confirmînd forma bună manifestată în seriile preliminare ale competiţiei, echipele Rapid Bucureşti (f) şi Constructorul Galaţi (m) au intrat în posesia titlurilor deţinute de Voinţa Bucureşti şi, respectiv, Petrolul Ploieşti, ultima eliminată din concurs în ultimele etape ale seriei Sud.**

Confruntările feminine, desfăşurate în trei manşe, au fost mult mai echilibrate decît cele masculine, lupta pentru primele locuri fiind încertă pînă în ultima zi. Cu un plus de siguranţă şi alcătuind o echipă mai omogenă, rapidistele s-au menţinut în permanenţă printre animatoarele jocurilor, reuşind, cu toată riposta dată de fostele campioane ale ţării, Voinţa Bucureşti şi Voinţa Tg. Mureş, să-şi menţină poziţia fruntaşă şi astfel să îmbrace tricourile de campioane.

În ultima manşă s-a înregistrat şi o surpriză, cele mai multe popice fiind doborîte de o debutantă în finala pe ţară, Voinţa Oradea, marcată cu 2412 p.d. Urmează, în ordine, Rapid cu 2362 p.d., C.S.M. Reşiţa 2341 p.d., Voinţa Tg. Mureş 2339 p.d., Voinţa Bucureşti 2301 p.d. şi Petrolul Băicoi 2300 p.d. După cum se poate vedea, în actul final, cooperatoarele din Bucureşti şi Tg. Mureş au avut o comportare slabă.

CLASAMENTUL FINAL: 1. RAPID (7022) 17 p, 2. Voinţa Bucureşti (7071) 13 p, 3. Voinţa Tg. Mureş (6973) 13 p, 4. Voinţa Oradea (6911) 10 p, 5. C.S.M. Reşiţa (6891) 10 p, 6. Petrolul Băicoi 6878) 7 p. Antrenorul campioanelor, **Tudor Buzea** a folosit următorul lot: **Alexandrina Navon, Angela Sofronie, Elena Irod, Vasilica Pîntea, Maria Popescu, Florica Filip, Elena Goncear şi Elena Vasile.**

La băieţi, gălăţenii s-au detaşat din start, nepierzînd nici una din cele trei runde de pe arena din staţiunea Neptun. Ei au avut cei mai periculoşi adversari în popicarii echipei Voinţa Cluj, care — la rîndul ei — a reuşit să depăşească formaţii cu mai multă experienţă în marile concursuri.

Rezultatele ultimei manşe: 1. Constructorul Galaţi 5097 p.d., 2. Rapid Bucureşti 3974 p.d., 3. Voinţa Cluj 4959 p.d., 4. Voinţa Tg. Mureş 4911 p.d., 5. Constructorul Bucureşti 4854 p.d., 6. Jiul Petrila 4849 p.d.

CLASAMENTUL FINAL: 1. CONSTRUCTORUL GALAŢI (15242) 20 p., 2. Voinţa Cluj (15002) 15 p, 3. Rapid (14907) 14 p, 4. Voinţa Tg. Mureş (14689) 8 p, 5. Jiul Petrila (14689) 7 p, 6. Constructorul Bucureşti (14422) 5 p. Antrenorul jucător, **Ilie Băiaş** a folosit următorul lot: **I. Tismănaru, D. Dumitrache, Fl. Bucăleţ, C. Lebădă, A. Chiriţă, V. Ivan, D. Hriscovschi.**

Cele mai mari rezultate individuale în manşa finală au fost înregistrate de **I. Tismănaru** (Constructorul Galaţi) — 895 p.d. şi **Gyongyi Szucs** (Voinţa Oradea) — 434 p.d.

C. POPA

RAPID BUCUREŞTI, cîştigătoarea titlului de campioană naţională la popice pe 1972—1973. De la stînga la dreapta: T. Buzea *(antrenor),* Alexandrina Navon, Angela Sofronie, Elena Irod, Elena Vasile, Vasilica Pîntea, Maria Popescu, Florica Filip şi Elena Goncear.

TRIUNGHIULARUL PE PROBE COMBINATE

(Urmare din pag. 1)

dutabila formaţie a Franţei. Clasament:

1. Radu Gavrilaş (România) 14,5, 2. Andrei Sepci (România) 14,6, 3—4. Vasile Bogdan (România) şi Frederich Roche (Franţa) 15,0, 5—6. Daniele Fareggiana (Italia) şi Jean Pierre Schoebel (Franţa) 15,1.

A urmat aruncarea discului. Din primele încercări a fost evident că şi aceasta este una dintre probele „tari" ale reprezentanţilor „cocoşului galic". **Frederich Roche,** liderul echipei Franţei şi al concursului după această probă, a realizat o aruncare splendidă de 47,30 m, întrecîndu-şi adversarii cu aproape 5 m! **Vasile Bogdan** (41,90 m) şi **Andrei Sepci** (40,76 m) au fost în nota „plutonului". Discul, această „piatră grea", l-a distanţat pe **Roche** cu peste 100 de puncte de Vasile Bogdan... Clasament:

1. Frederich Roche (Franţa) 47,30 m, 2. Mauro Bettella (Italia) 42,38 m, 3. Vasile Bogdan (România) 41,90 m, 4. Jean Pierre Schoebel (Franţa) 41,54 m, 5. Gheorghe Lixandru (România) 41,32 m, 6. Andrei Sepci (România) 40,76 m.

Parcă pentru a păstra nota de suspens a acestui frumos concurs, prăjina a aparţinut, în întreaga ei desfăşurare, atleţilor noştri. În timp ce **Roche** — cu un record de 4,60 m — se oprea (întristat, înciudat) la 4,20 m, iar colegul său Lerouge adăuga doar 10 cm acestei performanţe, **Andrei Sepci** (record personal: 4,30 m) şi **Vasile Bogdan** rămăseseră singuri cu ştacheta înălţată la 4,60 m! Din păcate, cei doi sportivi români au rămas cu 4,50 m performanţă maximă şi, tot din păcate, noua tabelă „plăteşte" foarte slab această probă tehnică atît de dificilă. Clasament:

1—2. Vasile Bogdan (România) şi Andrei Sepci (România) 4,50 m; 3. Gilles Gemise (Franţa) 4,40 m; 4—6. Radu Gavrilaş (România), Michel Pradet (Franţa) şi Michel Lerouge (Franţa) 4,30 m.

Şi, în continuare, ca un asalt pentru recuperarea handicapului, atleţii români s-au comportat admirabil la aruncarea suliţei. **Andrei Sepci** — 63,80 m (!), **Vasile Bogdan** — 59,30, **Mihai Nicolau** — 58,18, **Radu Gavrilaş** — 54,70 m, iată performanţele lor care au influenţat decisiv ascensiunea în clasamentul individual şi în cel pe echipe. Aceasta şi datorită faptului că atleţii francezi au realizat rezultate mediocre. Clasament:

1. Andrei Sepci (România) 63,80 m, 2. Vasile Bogdan (România) 59,30 m, 3. Jean-Pierre Schoebel (Franţa) 58,40 m, 4. Mihai Nicolau (România 58,18 m, 5. Michel Lerouge (Franţa) 57,58 m, 6. Radu Gavrilaş (România) 54,70 m.

Ultima probă, a 10-a, s-a disputat în nocturnă. Alergările au avut loc începînd de la ora 20,10. Ritmul curselor (au fost două serii) — lent, poate pentru că oboseala îşi spunea cuvîntul, poate pentru că atleţii români au fost neinspiraţi. Cert este că francezii, mai buni sprinteri, şi-au adjudecat primele trei locuri. Clasament:

1. Michel Lerouge (Franţa) 4:35,4, 2. Jean-Pierre Schoebel (Franţa) 4:35,5, 3. Michel Pradet (Franţa) 4:37,5, 4. Gianni Modena (Italia) 4:39,1, 5. Andrei Sepci (România) 4:39,5, 6. Vasile Bogdan (România) 4:41,0. Clasament general individual:

1. VASILE BOGDAN (ROMÂNIA) 7 599 p, 2. Andrei Sepci (România) 7 562 p, 3. Frederfoh Roche (Franţa) 7 492 p, 4. Michel Lerouge (Franţa) 7 453 p, 5. Jean Pierre Schoebel (Franţa) 7 359, 6. Mihai Nicolau (România) 7 248 p, 7. Radu Gavrilaş (România) 7 193 p, 8. Gilles Gemise (Franţa) 7 184 p, 9. Michel Pradet (Franţa) 6 940 p, 10. Gianni Modena (Italia) 6 936 p, 11. Mauro Bettella (Italia) 6 922 p, 12. Daniele Fareggiana (Italia) 6 730 p.

Clasament final pe echipe:

1. ROMÂNIA 36 p; 2. Franţa 32 p; 3. Italia 10 p.

PENTATLON

Restanţă de simbătă după-amiază, săritura în înălţime din cadrul pentatlonului s-a disputat duminică dimineaţa. Excelentele atlete din Franţa şi-au asigurat şi în această probă supremaţia. **Christine Wartel** a trecut ştacheta înălţată la 1,78 m, lăsîndu-şi adversarele mult în urmă. Româncele au avut o comportare submediocră: între 1,50 m şi 1,61 m. Clasament:

1. Christine Wartel (Franţa) 1,78 m, 2. Rosana Di Luca (Italia) 1,69 m, 3—4. Florena Picaut (Franţa) şi Loredana Fiori (Italia) 1,66 m, 5—6. Florica Boca (România) şi Nadine Boiteux (Franţa) 1,61 m.

Christine Wartel şi-a continuat cursa victorioasă şi în ultimele două probe ale pentatlonului (lungimea şi 200 m). Ea a cîştigat magistral competiţia. Clasamente:

Lungime: 1. Christine Wartel (Franţa) 6,04 m, 2. Coculeana Bucătaru (România) 5,85 m, 3. Silvia Chersoni (Italia) 5,82 m, 4. Florena Picaut (Franţa) 5,74 m, 5. Rodica Tarălungă (România) 5,65 m, 6. Loredana Fiori (Italia) 5,55 m; 200 m: 1. Silvia Chersoni (Italia) 24,9, 2. Christine Wartel (Franţa) 25,5, 3. Rodica Tarălungă (România) 26,1, 4. Florena Picaut (Franţa) 26,2, 5. Coculeana Bucătaru (România) 26,3, 6—7. Monique Van den Heede (Franţa) şi Valeria Biduleac (România) 26,4.

Clasament general: 1. Christine Wartel (Franţa) 4316 p, 2. Florena Picaut (Franţa) 4125 p, 3. Nadine Boiteux (Franţa) 3736 p, 4. Coculeana Bucătaru (România) 3733 p, 5. Monique Van den Heede (Franţa) 3732 p, 6. Florica Boca (România) 3715 p, 7. Rodica Tarălungă (România) 3713 p, 8. Rosanna Di Luca (Italia) 3682 p, 9. Loredana Fiori (Italia) 3682 p, 10. Silvia Chersoni (Italia) 3580 p, 11. Valeria Biduleac (România) 3541 p, 12. Roberta Montanari (Italia) 3508 p.

Clasament final pe echipe:

1. FRANŢA 24 p, 2. România 15 p, 3. Italia 6 p.

În derby-ul poloiştilor din grupa secundă

C.S. ŞCOLARUL ŞI VAGONUL ARAD AU TERMINAT NEDECIS (4–4)

Interesant şi pasionant din prima şi pînă la ultima secundă, acest derby al singurelor formaţii neînvinse în grupa secundă a campionatului naţional de polo. Spectatorii prezenţi ieri dimineaţă în tribunele de la „Tineretului" au avut prilejul să urmărească un joc de bună factură tehnică, cu o evoluţie de scor care i-a atras în permanenţă. **C. S. Şcolarul şi Vagonul Arad** au luptat cu multă ambiţie pentru a obţine cele două puncte puse în joc şi pentru a realiza astfel o detaşare în fruntea clasamentului. Oaspeţii, avînd o mai îndelungată experienţă a jocurilor divizionare, au ştiut să stopeze eficient şcolarilor bucureşteni, a căror echipă a făcut furori în întrecerile precedente, astfel că cele două formaţii s-au văzut nevoite în final să se mulţumească cu un rezultat egal: 4—4 (2—2, 1—1, 0—1, 1—0), care menţine „7"-le elevilor din Capitală pe primul loc datorită unui golaveraj superior.

Spre surprinderea tuturor, cei care s-au impus la începutul partidei au fost oaspeţii. **Lesay,** conducătorul de joc al arădanilor a speculat o bună situaţie şi a deschis scorul (0—1), bucureşteanul **Sorescu** a ratat apoi o ocazie ideală, iar un minut mai tîrziu, **Unc** l-a surprins pe **Racoveanu** cu un şut de la 8 metri şi: 2—0 pentru Vagonul. Abia la această situaţie, gazdele s-au dezmeticit din uluială şi au contraatacat cu vigoarea cunoscută. Urmarea? Pînă la sfîrşitul reprizei, tabela de marcaj a indicat egalitate; a înscris mai întîi **Tomescu** şi în continuare **A. Munteanu,** la „om în plus".

Întrecerea este, în continuare, extrem de echilibrată. Se înoată mult, fazele se succed cu repeziciune de la o poartă la alta, iar apărătorii buturilor sînt la înălţime. Totuşi, cu un plus de forţă, arădanii se descurcă mai bine în atac şi preiau din nou conducerea prin acelaşi **Lesay (2—3).** Replica elevilor lui **Paul Niculescu** nu a întîrziat şi **Piţigoi** (3—3) readuce încrederea în tabăra sa. A urmat o repriză cu faze dramatice. **Unc** (Vagonul), singur cu portarul advers a tras în bară; apoi a fost rîndul lui **A. Munteanu** să suteze năpraznic şi bara l-a salvat pe **Zabu.** A fost suficientă însă o greşeală a lui **Răducanu** (eliminat), care ieri nu a strălucit, pentru ca poloiştii de la **Vagonul** să ajungă la 4—3 **(Capotescu).**

În ultimul „sfert" am urmărit o veritabilă cursă de urmărire a şcolarilor bucureşteni pentru restabilirea echilibrului. Şi egalarea a survenit în final, dar tot după o fază care a dat mari emoţii susţinătorilor echipei **Şcolarul:** la un contraatac, **Ionescu,** în poziţie ideală, a şutat puternic, **Zabu** a respins pînă la **Sorescu,** care fără să ezite a trimis plasat balonul în plasă (4—4). Ultimele secunde au găsit formaţia **Vagonului** în atac dar **Racoveanu** a blocat prompt cel din urmă atac arădan. Foarte bun arbitrajul clujeanului **Radu Timoc.**

— c. v. —

Crişul Oradea — Industria Sîrmei Timişoara 12—6 (4—0, 3—1, 1—2, 4—3). Au marcat: **Alexandrescu** (3), **Frend** (2), **Arabagiu** (2), **Racz** (2), **Mut, Chirilă** şi **Faier** — Crişul, respectiv **Grigore** (2), **Deak, Roth, Ştefan** şi **Somoghi.** Foarte bun arbitrajul lui **Tiberiu Kinci** (Cluj).

P. LORINCZ — coresp.

Mureşul Tg. Mureş — Olimpia Oradea 5—4 (3—0, 1—2, 1—2, 0—0).

AGENDA SĂPTĂMÎNII

13—23	TIR	Campionatele internaţionale ale României la talere.
18—28	TENIS	Turnee internaţionale pentru Marele Premiu — F.I.L.T., la Queen's Club Londra (C) şi Eastbourne (C).
	CICLISM	Cursa de 6 zile de la New York.
18—24	FOTBAL	Cupa Balcanică pentru echipe de tineret („sub 23"), în Iugoslavia.
20	ATLETISM	„Memorialul Rosicky", la Praga.
20—22	BASCHET	Reuniunea F.I.B.A., la Beirut.
20—24	CAIAC-CANOE	C.M. de coborîre şi slalom nautic, la Muotathal (Elveţia).
21	ATLETISM	„Memorialul Kusocinski", la Varşovia.
	FOTBAL	Columbia — Ecuador, în preliminariile C.M. (gr. I — zona America de Sud), la Bogota şi U.R.S.S. — Brazilia (amical), la Moscova.
21—24	CICLISM	Turul Flandrei.
	LUPTE	Turnee internaţionale, la Madrid şi Atena.
	TIR	Trofeul „Cursul de aur" (talere), la Berna.
	JUDO	Campionatele mondiale, la Lausanne.
22—23		Sesiunea Comitetului executiv C.I.O., la Lausanne.
22	FOTBAL	Elveţia — Scoţia (amical).
23—24	AUTO	„Cupa Alpilor".
	ATLETISM	Japonia — Australia, la Tokio.
24	AUTO	Cei 1 000 km ai Austriei (C.M. al mărcilor).
	FOTBAL	Columbia — Uruguay, în preliminariile C.M. (gr. I — America de Sud), la Bogota

La Budapesta, Ungaria — România la gimnastică masculină

DAN GRECU, ÎNVINGĂTOR LA INDIVIDUAL COMPUS

BUDAPESTA, 17 (prin telefon). În sala de sport de la „Nepstadion" a început partida internaţională dintre echipele masculine de gimnastică ale Ungariei şi României. Întîlnirea a oferit publicului spectator o întrecere echilibrată, de bun nivel tehnic, în care componenţii ambelor echipe au prezentat multe execuţii reuşite, spectaculoase. **La individual compus un remarcabil succes a repurtat medaliatul cu argint la campionatele europene de la Grenoble, românul Dan Grecu, în timp ce pe echipe au cîştigat gazdele cu 271,80 p — 270,85 p.** Echilibrul de care aminteam este ilustrat şi de rezultatele obţinute de cele două echipe pe aparate. **La sol,** de pildă, punctaj egal: 45,35 pentru ambele echipe. **La cal cu mînere,** trei dintre gimnaştii români au mici ezitări în execuţii (Constantin Petrescu, Radu Branea, Mircea Gheorghiu), aparatul fiind cîştigat de gimnaştii din R.P. Ungară cu 44,55—43,85 p. **La inele,** victorie a românilor: 45,35—45,15 p, la fel ca şi **la sărituri,** proba în care oaspeţii au obţinut 45,30, iar gazdele 44,95 p. **La paralele,** echipa R.P. Ungare a fost evident mai bună, obţinînd aproape un punct avans: 46,00—45,05 p. În fine, **la bară fixă** este rîndul românilor să obţină victoria (45,95—45,80 p), dar avantajul final este de partea gazdelor, care cîştigă pe echipe. Campionul român Dan Grecu a avut o evoluţie constant bună, cîştigînd fără emoţii concursul la individual. Iată primii clasaţi: **Dan Grecu** 56,65 p, **Maghiar Zoltan** 56,05 p, **Molnar Imre** 55,35 p, **Donath Ferencz** 54,65 p, **Constantin Petrescu** 53,65 p, **Mircea Gheorghiu** 35,50 p. În ziua a doua este programată finala pe aparate.

TURNEE DE TENIS

HAMBURG — Finala probei de dublu a campionatelor internaţionale de tenis ale R.F. Germania a opus perechile M. Orantes (Spania) — I. Ţiriac (România) şi J. Fassbender — H.J. Pohmann (R.F.G.). După o partidă foarte disputată, cu trei tiebreakuri, a cîştigat cuplul vest-german, la scorul de 7—6, 7—6, 7—6. În semifinale, Ţiriac şi Orantes eliminaseră puternica pereche australiană Alexander — Dent cu 3—6, 6—3, 6—2 în timp ce Fassbender — Pohmann dispuneau cu 6—1, 6—2 de alt cuplu australian, Newcombe — Addison. Iată rezultatele semifinalelor de simplu masculin: Dibbs — Fassbender 7—6, 0—6, 4—6, 7—5, 6—4; Meiler — Fillol 6—4, 5—7, 6—3, 7—6. La feminin: Masthoff — Sawamatru 6—3, 6—4, Pretorius — Schaav 4—6, 6—3, 6—3.

NOTTINGHAM — Tenismenii americani s-au impus în finalele probelor de simplu din cadrul turneului internaţional de la Nottingham, una din probele premergătoare ale Wimbledon-ului. Erik Van Dillen a cîştigat finala masculină, dispunînd cu 3—6, 6—1, 6—1 de Frew McMillan; iar cunoscuta campioană Billie Jean King — care reintră în circuitul Marelui Premiu FILT — a cîştigat în faţa Virginiei Wade cu 8—6, 6—4.

BECKENHAM — Proba de simplu bărbaţi din cadrul turneului internaţional de tenis de la Beckenham (Anglia) s-a încheiat cu victoria campionului sovietic Aleksandr Metreveli, care l-a întrecut în finală cu 6—3, 9—8 pe suedezul Bjorn Borg. În finala probei de simplu femei, tînăra tenismană australiană Dianne Fromholtz (în vîrstă de 16 ani) a reuşit să o învingă cu 7—5, 0—6, 6—1 pe americana Janet Newberry. Proba de dublu mixt a revenit perechii sovietice Olga Morozova, Aleksandr Metreveli, care a întrecut în finală cu 6—3, 6—1 cuplul Marita Redondo (S.U.A.), J. B. Chanfreau (Franţa).

LA C. E. DE HALTERE

DAVID RIGERT (U.R.S.S.) se revanşează...

MADRID 17 (Agerpres). — Învins la Jocurile Olimpice de la München, cunoscutul halterofil sovietic **David Rigert** s-a revanşat la europenele de la Madrid, clasîndu-se pe primul loc la categoria semigrea şi stabilind, în afară de concurs, două noi recorduri mondiale: 170 kg la stilul smuls şi 213,5 kg la stilul aruncat.

Iată clasamentul campionatelor europene la categoria semigrea: **1. Rigert (U.R.S.S.)** 367,5 kg (165; 202,5); 2. **Nikolov** (Bulgaria) — 352,5 kg (155; 197,5); 3. **Şopov** (Bulgaria) — 350 kg (150; 200); 4. **Petzold** (R. D. Germană) — 345 kg; 5. **Kailajärvi** (Finlanda) — 345 kg; 6. Radtke (R. D. Germană) — 335 kg.

MARIA SYKORA – 58,5 pe 400 m garduri

LONDRA, 17 (Agerpres). — Cu prilejul unui concurs internaţional desfăşurat la Edimburg, cunoscuta atletă austriacă Maria Sykora a stabilit cea mai bună performanţă mondială în proba de 400 m garduri cu timpul de 58,5.

Alte rezultate: **MASCULIN:** 110 mg. — Price (Anglia) 13,8; 200 m — Matthews (Anglia) 21,2; 800 m — Malan (R.S.A.) 1:46,8; lungime — Hignett (Anglia) 7,71 m; ciocan — Vaspers (R.F.G.) 70,74 m; **FEMININ:** 200 m — C. Heinich (R.D.G.) 23,2; 1500 m — K. Burneleit (R.D.G.) — 4:14,5.

„Interzonalul" de şah

VIKTOR KORCINOI ÎN FRUNTE

MOSCOVA, 17 (Agerpres). — După consumarea a 10 runde, în turneul interzonal de şah de la Leningrad marele maestru sovietic Viktor Korcinoi se menţine lider cu 7½ puncte şi o partidă întreruptă, urmat de Karpov (U.R.S.S.) 7 p, Larsen (Danemarca), Byrne (S.U.A.) — 6½ p. (1), Smejkal (Cehoslovacia) — 6 p (1), Radulov (Bulgaria) — 6 p, Hübner (R.F.G.) 5½ p, Gligorici (Iugoslavia) 5 p (1) etc.

În runda a 10-a, Korcinoi a remizat cu Uhlmann, rezultat consemnat şi în partidele Rukavina — Hübner şi Karpov — Larsen. Radulov a cîştigat la Estevas, iar Smejkal l-a învins pe Torre. Restul partidelor s-au întrerupt.

INTILNIREA DE ATLETISM U.R.S.S.–R.F. GERMANIA

LENINGRAD 17 (Agerpres). — La Leningrad a început dubla întîlnire de atletism între selecţionatele R. F. Germania şi U.R.S.S. După prima zi de întrecere, scorul general este 105—74 puncte în favoarea gazdelor: la masculin echipa U.R.S.S. conduce cu 67—50, iar la feminin avantajul este de partea atletelor sovietice cu 38—24. Cea mai bună performanţă a fost realizată de sulitaşul sovietic Ianis Lusis, care, cu rezultatul de 91,32 m, l-a întrecut pe campionul olimpic şi recordmanul mondial Klaus Wolfermann, clasat al doilea cu 80,10 m.

Iată principalele rezultate: masculin — 100 m: Korneliuk (U.R.S.S.) — 10,2; 400 m — Schloske (R.F.G.) — 47,4; 1500 m — Arjanov (U.R.S.S.) — 3:49,8; 5000 m — Norpoth (R.F.G.) — 13:36,4; 400 m garduri — Gavrilenko (U.R.S.S.) — 50,4; săritura în înălţime — Gavrilov (U.R.S.S.) — 2,15 m; stafeta 4x100 m — 1. U.R.S.S. — 39,3 2. R. F. Germania — 39,4; feminin: 100 m — Richter (R.F.G.) — 11,2; 400 m Kulişkova — 53,5; 800 m — Sabaite — 2:08,5; aruncarea greutăţii — Cijova (URSS) — 19,02 m; stafeta 4x100 m 1. R. F. Germania 44,6 2. U.R.S.S. — 44,8.

Ianis Lusis — *în stînga imaginii* — şi Klaus Wolfermann, după *„duelul"* lor pe stadionul din Leningrad. Telefoto: A. P. — Agerpres

Corespondenţă din Iugoslavia

„SPERANŢELE" SOCCERULUI BALCANIC ŞI-AU DAU ÎNTILNIRE

După cum se ştie, cea de a şasea ediţie a Cupei Balcanice pentru tineret (jucători pînă la 23 de ani) se dispută anul acesta în Iugoslavia, între 19—26 iunie. „Speranţele" României, Greciei, Bulgariei, Turciei, Albaniei şi Iugoslaviei şi-au dat întîlnire în şase oraşe macedoniene — **Skoplje, Stip, Priştina, Kumanovo, Kosovska-Mitrovita** şi **Bitolia** — pentru a-şi disputa trofeul pus în joc. Echipele sînt împărţite în două grupe: **Iugoslavia, România, Grecia** (grupa A) şi **Bulgaria, Albania, Turcia** (grupa B). Jocurile se vor disputa sistem campionat, urmînd ca echipele clasate pe primul loc în grupe să se întîlnească la Skoplje în finală, iar cele clasate pe locul secund, la Kumanovo, pentru locurile III—IV.

Echipa Iugoslaviei, cîştigătoarea ediţiei precedente (Atena '72) porneşte animată de dorinţa de a rămîne în continuare în posesia trofeului. Lotul „speranţelor" ţării gazdă cuprinde numai jucători din prima ligă, ceea ce dintre ei atîndu-se chiar în atenţia selecţionerului V. Boşkov pentru prima echipă a ţării. **Meskovici, Vukotici, Boghicevici, Kozici** şi **Suriak** sînt şi pe lista candidaţilor la un loc în „naţionala" iugoslavă. Antrenorul şi selecţionerul echipei de tineret, **Ivan Toplak,** a suportat în ultimele zile o neaşteptată „rezistenţă" din partea cluburilor din prima ligă care furnizează jucători. Motivul: în campionatul iugoslav mai erau de disputat două etape (17 şi 24 iunie) şi dacă echipa campioană se cunoaşte deja (Steaua roşie), bătălia în subsolul clasamentului continuă, candidatele la retrogradare fiind destul de numeroase. În plus, în fruntea clasamentului, Velej, Partizan şi O.F.K. luptă pentru ocuparea locurilor II şi III, care acordă automat dreptul de participare în „Cupa U.E.F.A.". Şi, lucru foarte important, tocmai aceste echipe dau lotului „grosul" de jucători.

În cele din urmă, s-a ajuns la un compromis, echipa Iugoslaviei reunindu-se la Belgrad abia luni (n.r. azi), ceea ce practic înseamnă că jucătorii vor lipsi de la cluburi numai în ultima etapă. Iată componenţa lotului: **Meskovici, Suita** (portari), **Antici, Budişici, Buljat, Kuze, Boghicevici, Velet, Radovici, Popadici, Muzinci** (apărători), **Popivoda, Zivalievici, Kovacevici, Suriak, Ivezici, Topici, Zet, Vukoje, Giorgevici** (mijlocaşi). Comentînd componenţa grupelor, Ivan Toplak a spus: **„În grupa A, valoarea dintre echipele participante fiind sensibil egală, lupta va fi cea mai disputată. Sper totuşi, ca Iugoslavia să joace în finală".**

Aşteptat o partidă de mare spectacol, între campionii mondiali şi deţinătoarea „Cupei Europei", selecţionata R.F. Germania, dar jocul nu s-a ridicat decît pe alocuri la nivelul pretenţiilor impuse „firmei" celor două combatante. Echipa Braziliei a „temporizat" cea mai mare parte din timp, linia de mijloc Clodoaldo — Rivelino — P. Cesar dînd impresia că nu doreşte decît ca timpul să se scurgă pe tabela de marcaj, iar rezultatul să rămînă egal. Jucătorii vest-germani au accelerat în prima parte a meciului ritmul jocului, dar ocazii mari de gol nu s-au ivit în această perioadă, după care, din păcate, şi ei s-au angrenat în jocul de uzură practicat de adversarii lor.

Oaspeţii sosesc la 18 iunie şi vor fi cazaţi la Skoplje. Conform regulamentului, au drept de joc fotbalişti pînă la 23 de ani şi doi jucători pînă la 25 de ani. La sfîrşitul turneului organizatorii vor oferi o „Cupă fair-play" echipei cu cea mai sportivă comportare. În timpul competiţiei se prevede ca reprezentanţi ai ţărilor participante să se întrunească în şedinţe de lucru pentru rezolvarea problemelor curente şi desemnarea viitoarei gazde a „Cupei Balcanice".

DUŞAN BUGARIN

Belgrad, iunie.

PROGRAMUL JOCURILOR

19 iunie, la Skoplje: Iugoslavia — Grecia.
20 iunie, la Kosovska-Mitrovita: Albania — Bulgaria.
21 iunie, la Priştina: Iugoslavia — România.
22 iunie, la Stip: Bulgaria — Turcia.
23 iunie, la Bitolia: Grecia — România.
24 iunie, la Priştina: Turcia — Albania.
25 iunie, la Kumanovo: meciul pentru locurile III—IV.
26 iunie, la Skoplje: finala Cupei Balcanice pentru tineret.

FOTBAL meridiane

In partida R.F.G. — Brazilia (0–1)

AMBELE FORMAŢII AU EVOLUAT SUB POSIBILITĂŢI

Sîmbătă după-amiază, noua selecţionată a Braziliei (doar cu Piazza, Clodoaldo, Rivelino, P. Cesar şi Jairzinho din echipa campioană a lumii) a susţinut al 5-lea meci în cadrul turneului pe care îl întreprinde în Africa şi Europa. Spectatorii, ca şi specialiştii prezenţi în număr mare la acest meci, au aşteptat o partidă de mare spectacol, între campionii mondiali şi deţinătoarea „Cupei Europei", selecţionata R.F. Germania, dar jocul nu s-a ridicat decît pe alocuri la nivelul pretenţiilor impuse „firmei" celor două combatante. Echipa Braziliei a „temporizat" cea mai mare parte din timp, linia de mijloc Clodoaldo — Rivelino — P. Cesar dînd impresia că nu doreşte decît ca timpul să se scurgă pe tabela de marcaj, iar rezultatul să rămînă egal. Jucătorii vest-germani au accelerat în prima parte a meciului ritmul jocului, dar ocazii mari de gol nu s-au ivit în această perioadă, după care, din păcate, şi ei s-au angrenat în jocul de uzură practicat de adversarii lor.

Echipa R.F. Germania (din care a lipsit din nou Netzer — accidentat) aflată la al doilea insucces consecutiv pe teren propriu, a părut obosită, leşită din formă, neştiind cum să treacă de decişii apărători brazilieni. Arbitrul Arie van Gement (Olanda) a condus următoarele formaţii:

R. F. GERMANIA: Maier — Vogts, Beckenbauer, Cullmann, Breitner, Hönness (min. 60 Kapellmann), Flohe, Overath, Heynckes, Müller, E. Kremers.

BRAZILIA: Leao — Ze Maria, L. Pereira, Piazza, M. Antonio, Clodoaldo, Rivelino, P. Cesar, Valdomiro, Jairzinho, Dirceu Lopes.

★

Comentînd meciul, corespondentul agenţiei France Presse notează între altele: „Brazilienii au obţinut o victorie oarecum norocoasă în faţa echipei vest-germane. După fizionomia jocului fotbaliştii vest-germani nu ar fi meritat să plardă această partidă. Gazdele au dominat mai mult, dar au ratat ocazii clare".

Antrenorul echipei vest-germane, **HELMUT SCHÖN,** a declarat: „Va fi necesar să îmbunătăţim jocul de ansamblu al echipei noastre dacă vrem să cîştigăm cupa mondială în 1974. Cred că am fi putut cîştiga acest meci, dar jucătorii mei au comis multe erori. Am jucat de data aceasta mai lent ca de obicei". Este un succes important pentru echipa braziliană — a spus Zagalo — care în repriza secundă a jucat bine din punct de vedere tactic, a ştiut să reziste atacurilor echipei gazdă şi să contraatace la momentul oportun.

TELEX • TELEX • TELEX • TELEX

Selecţionatele de baschet ale Cehoslovaciei au obţinut noi victorii în cadrul turneului pe care-l întreprind în Japonia. Echipa masculină a evoluat la Chiba în compania unei selecţionate locale, pe care a învins-o cu scorul de 113—71 (55—36). Baschetbalistele cehoslovace au cîştigat cu 67—53 (33—25) partida susţinută la Shizuoka cu formaţia „Al Stars".

■

„Marele premiu al oraşului Madrid" la motociclism a reunit în acest an la start numeroşi campioni din mai multe ţări europene. La clasa 250 cmc, victoria a revenit spaniolului Angel Nieto, care a concurat pe o motocicletă „Derby". L-au urmat danezul Borge Nielsen („Yamaha") şi spaniolul Pedro Cegarra („Bultaco"). Întrecerea de la clasa 125 cmc a fost dominată de sportivii spanioli, clasaţi pe primele trei locuri. A cîştigat Benjamin Martin („Derby"), urmat de Manuel Varea („Bultaco") şi Juan Pares („Derby").

■

Competiţia internaţională ciclistă „Midi Libre" a continuat cu etapa a 4-a, care a purtat caravana sportivă pe traseul Rodez — Mende (199,500 km). Victoria a revenit belgianului Lucien van Impe, care i-a întrecut la sprint pe francezii Perin şi Sibille — toţi trei fiind înregistraţi cu timpul de 5 h 49:24. Olandezul Joop Zoetemelk a situat pe locul 7 în acelaşi timp cu învingătorul. În clasamentul individual continuă să conducă francezul Raymond Poulidor, urmat la 53 sec. de Zoetemelk.

■

Peste 20 000 de spectatori au asistat la meciul de box, disputat la Istanbul, între campionul european (profesionist) la categoria super-uşoară, Cemal Kamaci (Turcia) şi şalangerul său, spaniolul Antonio Ortiz. La capătul celor 15 reprize, care au prilejuit schimburi dure de lovituri, arbitrii au acordat victoria la puncte pugilistului spaniol.

■

Au continuat întrecerile competiţiilor internaţionale de volei, care se desfăşoară în aceste zile la Belgrad. În turneul masculin, echipa Ungariei a învins cu scorul de 3—1 (15—10, 15—12, 11—15, 16—14) formaţia R.F. Germania, iar prima reprezentativă a Iugoslaviei a dispus cu 3—1 (15—10, 11—15, 15—9, 15—8) de selecţionata secundă a Iugoslaviei. Partidele din turneul feminin s-au încheiat cu următoarele rezultate: Iugoslavia — Italia 3—1 (13—15, 15—8, 15—9, 15—8); R.F. Germania — Ungaria 3—1 (15—6, 9—15, 15—12, 15—10).

■

După disputarea a două etape, în Turul ciclist al Austriei conduce sportivul austriac Lidwig Kretz, urmat la 2:12 de sovieticul Kaminiek. Etapa a 2-a, desfăşurată pe ruta Linz — St. Wolfgang, a revenit lui Kretz, cronometrat pe distanţa de 136 km cu timpul de 3 h 02:56.

■

Etapa a 2-a a turului ciclist al Elveţiei s-a desfăşurat pe traseul Hendschiken — Iebnen (98 km) şi a fost cîştigată de rutierul belgian Willy de Geest, cronometrat în 2 h 46:04. Pe locurile următoare, în acelaşi timp, s-au clasat compatrioţii săi Gustave van Roësbroeck, Frans Kerremans şi englezul Sid Barras, care continuă să se menţină lider în clasamentul general individual.

Redacţia şi administraţia: Bucureşti, str. Vasile Conta nr. 16; telefoane: centrala 11.10.05, secţia corespondenţi 11.51.09, interurban 72 şi 286; telex: sportrom buc. 180. Tiparul I. P. „Informaţia", Bucureşti 40 368

Biblioteca municipală
Tîrgu-Mureș

PROLETARI DIN TOATE ȚĂRILE, UNIȚI-VĂ!

Sportul

ZIAR AL CONSILIULUI NAȚIONAL PENTRU EDUCAȚIE FIZICĂ ȘI SPORT

ANUL XXIX — Nr. 7448 | 4 PAGINI 30 BANI | Marți 19 iunie 1973

PLENARA COMITETULUI CENTRAL AL PARTIDULUI COMUNIST ROMÂN

Luni, 18 iunie 1973, au început lucrările Plenarei Comitetului Central al Partidului Comunist Român.

Deschizînd lucrările ședinței, tovarășul Nicolae Ceaușescu, secretar general al Partidului Comunist Român, a propus, din partea Comitetului Executiv al C.C. al P.C.R., următoarea ordine de zi, care a fost adoptată în unanimitate :

1. — Dezvoltarea și perfecționarea învățămîntului în România.

2. — Cu privire la rolul femeii în viața politică, economică și socială a țării.

3. — Reluarea lucrărilor pentru sistemul de navigație Dunăre — Marea Neagră și amplasamentul noului port maritim.

4. — Informare privind rezultatele aplicării măsurilor stabilite de Plenara Comitetului Central din februarie — martie 1973 în legătură cu îmbunătățirea organizării activității economico-sociale.

5. — Cu privire la compoziția, efectivul și structura organizatorică a partidului.

6. — Informare cu privire la politica de cadre.

7. — Unele măsuri organizatorice.

La lucrările plenarei, ce se vor desfășura timp de două zile, participă ca invitați primii secretari ai comitetelor județene, membri ai guvernului, conducători ai organizațiilor de masă și obștești, redactori-șefi ai presei centrale — care nu sînt membri ai Comitetului Central.

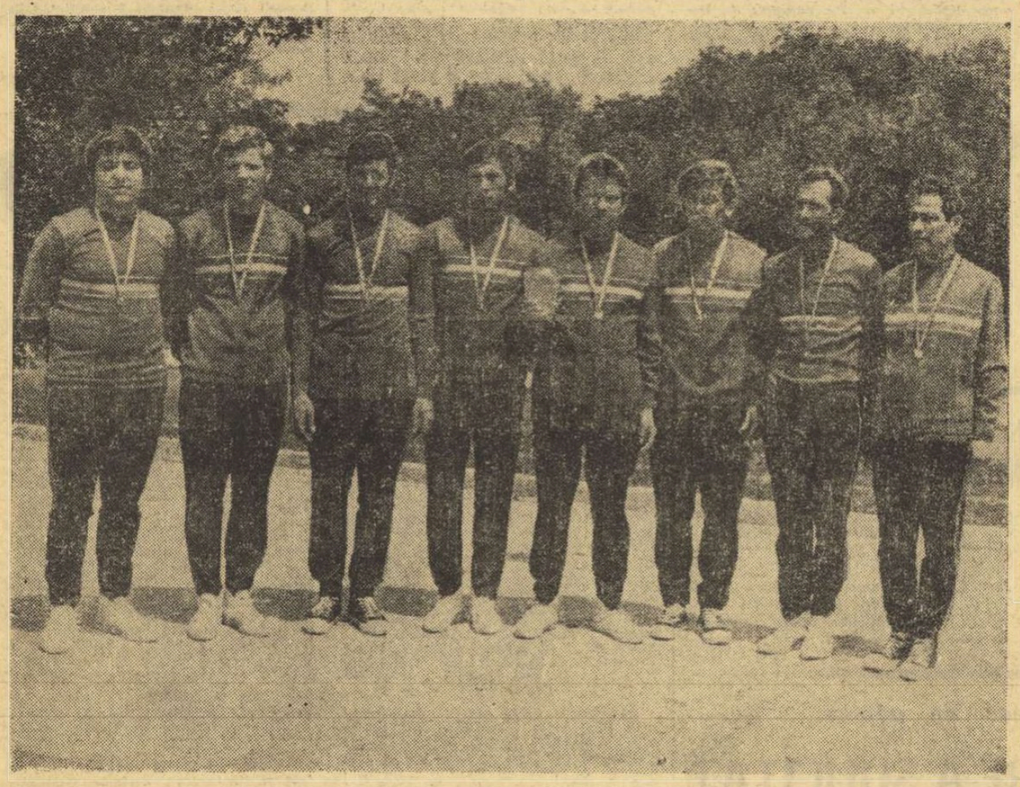

Echipa de popice, campioană la băieți, Constructorul Galați, de la stînga la dreapta : I. Băiaș (jucător și antrenor), D. Dumitrache, F. Bucăleț, C. Lebădă, I. Tismănaru, A. Chirilă, V. Ivan, D. Hriscovschi. (Citiți în pag. a 2-a comentariul finalei pe țară).

MARGINALII LA PENULTIMA ETAPĂ A DIVIZIEI A DE FOTBAL

FINALUL DE CAMPIONAT CU SURPRIZELE, COMPLICAȚIILE ȘI... ÎNTREBĂRILE SALE

● Titlul de campion va fi decis de ultima etapă sau va trebui să așteptăm și restanțele? ● Ce e valabil la „A" nu contează și la „B"? ● Complicații pornite dintr-o dificultate certă: supraaglomerarea programului din finalul sezonului

Se vorbește, curent, despre „cei doi poli" ai clasamentului, lupta pentru titlu și cea pentru evitarea ultimelor două locuri, care — de regulă — atrag retrogradarea ocupantelor lor.

Din aceste puncte de vedere, penultima etapă a Diviziei A a fost mai elocventă decît cele care au precedat-o, ea venind cu lămuriri, la polul inferior și cu simplificări, la cel de sus.

Nereușind să cîștige la Brașov, formația studenților clujeni nu mai are, efectiv, nici o șansă de a mai atinge locul 14, pentru că și dacă ar învinge mîine pe U.T.A. (lucru foarte posibil, pentru că acum arădenii au devenit o formație fără motive de neliniște), „U" n-ar totaliza decît 24 de puncte, deci ar rămîne sub totalul actual al A.S.A., deținătoarea locului salvator. Cealaltă formație din periferia clasamentului, Sportul studențesc, ar mai putea — doar printr-un miracol ! — să ocupe locul 14. Ar trebui, pentru aceasta, ca A.S.A. să piardă mîine pe teren propriu meciul cu Petrolul (să zicem cu 1—0, ceea ce ar duce la un golaveraj de minus 12 pentru mureșeni), iar Sportul studențesc să realizeze, în fața Jiului, scorul record al campionatului, învingîndu-i pe mineri cu 8—0 ! Numai în această situație Sportul studențesc ar mai putea evita locul 15, ceea ce — să recunoaștem— este de domeniul incredibilului. Iată, deci, că etapa de duminică a fost, în acest sens, lămuritoare.

În privința luptei pentru ocuparea finală a primului loc, nu s-a obținut o clarificare, dar drumul Universității Craiova spre titlu s-a simplificat, echipa lui Cernăianu avînd acum — la număr egal de jocuri cu Dinamo — două puncte în plus : 37 față de 35. În etapa de mîine (în care craiovenii joacă acasă cu C.F.R. Cluj, iar dinamoviștii în deplasare cu F.C. Constanța) s-ar putea produce o detașare hotărîtoare a actualului lider, după cum nu apare ca imposibil ca titlul să rămînă a fi, totuși, decis de cele două restanțe de la 24 iunie.

În orice caz, este păcat că finalul de campionat n-a avut o programare logică, firească și care să excludă speculațiile de tot felul, discuțiile și suspiciunile la care s-a

Radu URZICEANU

(Continuare în pag. a 3-a)

Fază din meciul Dinamo — S. C. Bacău : Sătmăreanu II (nr. 3) încearcă să-l oprească din acțiune pe Dembrovschi Foto: Dragoș NEAGU

PLECAREA UNEI DELEGAȚII A C.N.E.F.S. ÎN R.P. UNGARĂ

Ieri a plecat la Budapesta o delegație a Consiliului Național pentru Educație Fizică și Sport, condusă de general lt. *Marin Dragnea*, prim-vicepreședinte, care, la invitația Oficiului Național pentru Educație Fizică și Sport din Republica Populară Ungară, va întreprinde o vizită în această țară. Cu acest prilej, va fi semnată o înțelegere pe termen lung între Oficiul Național pentru Educație Fizică și Sport din Republica Populară Ungară și Consiliul Național pentru Educație Fizică și Sport din Republica Socialistă România.

La plecare, pe aeroportul Otopeni, delegația a fost condusă de *Emil Ghibu*, secretar al C.N.E.F.S., și de alți activiști ai mișcării noastre sportive.

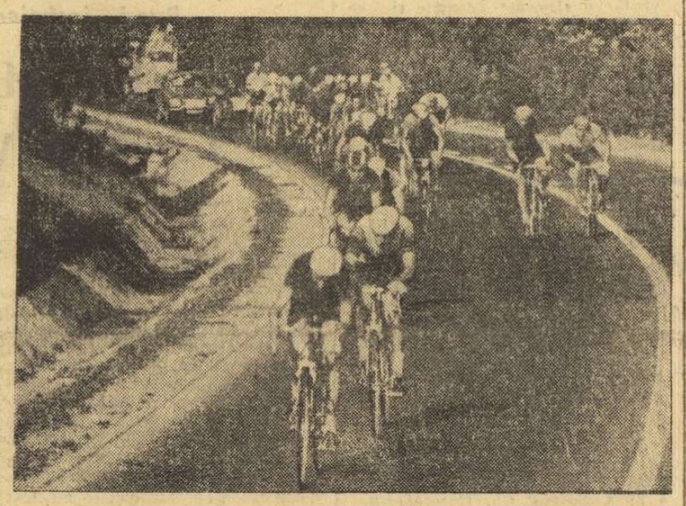

Aspect de la una din edițiile trecute ale „Cupei Voința". Cicliștii urcă din greu serpentinele Feleacului (dinspre Cîmpia Turzii).

„CUPA VOINȚA" — CEA MAI IMPORTANTĂ ÎNTRECERE CICLISTĂ A SEZONULUI

Orașul Bacău, devenit temporar cartierul general al cicliștilor participanți la cea de a XVIII-a ediție a „Cupei Voința", polarizează atenția tuturor iubitorilor sportului cu pedale din țară. De aici, timp de patru zile (21—24 iunie), vor porni să se întreacă, pe diverse trasee, cei mai buni cicliști români, împreună cu două echipe din R.F. Germania și cîte una din Ungaria și Polonia.

Din 1955, de la prima sa ediție, și pînă astăzi, „Cupa Voința" s-a situat permanent printre cele mai importante alergări ale ciclismului românesc, organizatorii (Uniunea Centrală a Cooperativelor Meșteșugărești și A.S. Loto-Pronosport) fiind într-o continuă căutare de noi trasee și aceasta pentru o cît mai eficientă popularizare a sportului cu pedale pe întreg teritoriul țării. Așa se și explică schimbarea permanentă a locului de start la fiecare ediție a competiției și faptul că pînă în prezent aproape că nu a rămas șosea din țară pe care caravana purtînd însemnele „Cupei Voința" să nu o fi străbătut. Din acest motiv, ca și din altele, „Cupa Voința" este mult apreciată de către sportivi. Iată de altfel părerile cîtorva dintre ei :

VASILE TEODOR : **„Din ansamblul întrecerilor de lung kilometraj organizate în țară, „Cupa Voința" este competiția cea mai îndrăgită de către noi, sportivii. Traseele ei sînt totdeauna foarte interesante".**

GABRIEL MOICEANU : **„Pentru ineditul traseelor, ca și pentru organizarea aproape fără repros, de fiecare dată așteptăm startul în „Cupa Voința" cu nerăbdare".**

VASILE BURLACU : **„Este singura cursă în care surprizele neplăcute sînt excluse. De fiecare dată ea ne-a oferit maximum de satisfacții".**

Ediția a XVIII-a a „Cupei Voința", care își începe desfășurarea joi, 21 iunie, din orașul Bacău, cuprinde cinci etape. **Etapa I 21 iunie :** Bacău — Buhuși — Piatra Neamț — Roman — Filipești — Dumbrava — Bacău, 144 km ; **etapa a II-a și a III-a, 22 iunie,** dimineața : 30 km individual contracronometru pe șoseaua Bacău — Vaslui ; după-amiază, etapă în bloc : Bacău — Adjud — Municipiul Gh. Gheorghiu-Dej — Dealul Măgura — Măgura — Bacău, 147 km ; **etapa a IV-a, 23 iunie :** Bacău — Moinești — Tg. Ocna — Slănic — Tg. Ocna — Dealul Măgura — Bacău, 176 km ; **etapa a V-a, 24 iunie :** cursă pe circuit, pe principalele artere ale orașului Bacău : 25 ture — total 60 km.

La actuala ediție a „Cupei Voința" se vor alcătui următoarele clasamente : individual, sprinteri, cățărători.

HOTĂRÎREA DE PARTID ȘI PLANURILE DE MĂSURI ELABORATE GENEREAZĂ ENERGII ȘI INIȚIATIVE NOI

IN JUDEȚUL CONSTANȚA SE ACȚIONEAZĂ MAI PROMPT ȘI CU MAI MARE EFICIENȚĂ PENTRU CONTINUA DEZVOLTARE A ACTIVITĂȚII SPORTIVE

A trecut mai bine de o lună de cînd s-au desfășurat, în întreaga țară, plenarele C.J.E.F.S., chemate să stabilească practic modul cum vor fi transpuse în viață sarcinile trasate activității sportive de Hotărîrea Plenarei C.C. al P.C.R. din 28 februarie — 2 martie 1973. Ampla dezbatere prilejuită de această importantă acțiune organizatorică din mișcarea românească de educație fizică și sport s-a soldat cu elaborarea unor planuri de acțiune foarte concrete, întocmite în baza studiului aprofundat al posibilităților existente, al condițiilor de care dispune sportul în județele patriei.

Esențialul este acum ca la înfăptuirea lor să se treacă neîntîrziat, ca obiectivele propuse să fie urmărite permanent, cu toată perseverența și responsabilitatea. Tocmai de aceea, deși calendaristic perioada ce s-a scurs de la adoptarea acestor acte normative este destul de scurtă, am socotit necesar să vedem modul cum sînt ele înfăptuite de autorii lor.

Investigația noastră a avut ca punct de plecare — și nu întîmplător — județul Constanța, dată fiind experiența pozitivă acumulată aici în anii trecuți în organizarea și desfășurarea activității sportive, care a și determinat, de altfel, clasarea de fiecare dată a acestui Consiliu județean pentru educație fizică și sport pe unul din locurile fruntașe în întrecerea pe țară inițiată de C.N.E.F.S., temei în virtutea căruia C.J.E.F.S. Constanța este în acest an autorul unei chemări la întrecere către toate celelalte consilii sportive județene.

Mai mult, deci, ca în alte județe, aici există un teren fertil pentru a se acționa mai prompt și cu mai mare eficiență în spiritul prevederilor Hotărîrii Plenarei C.C. al P.C.R., cum — de altminteri — s-au și petrecut lucrurile și cum aveam să constatăm cu prilejul vizitei noastre la Constanța. **Sub conducerea și îndrumarea directă a Comitetului județean de partid s-a trecut, de îndată și cu toate forțele, la transpunerea în viață a acestei Hotărîri de mare însemnătate, dîndu-se astfel mișcării sportive constănțene un nou și puternic impuls în vederea îndeplinirii importantelor ei meniri sociale.** Îmbunătățirea cadrului organizatoric — care a devenit cu adevărat reprezentativ și puternic, în măsură să asigure ridicarea la cote superioare de calitate a întregii activități — și adoptarea la plenara C.J.E.F.S. a unui amplu plan de măsuri — **pentru îndeplinirea căruia sînt angajate, purtînd răspunderi precise, toate organizațiile și instituțiile locale investite cu atribuții pe tărîmul sportului** — au constituit premisele obținerii unor succese incontestabile pe drumul înfăptuirii sarcinilor puse în fața mișcării noastre sportive prin Hotărîrea de partid menționată.

PRINCIPALA PREOCUPARE — PROMOVAREA IDEII DE MIȘCARE, ȘI SPORT ÎN RÎNDUL MASELOR DE CETĂȚENI

În spiritul Hotărîrii Plenarei C.C. al P.C.R. și în concordanță cu programul de măsuri adoptat — pe baza căruia fiecare dintre factorii vizați și-au alcătuit planuri proprii de acțiune — principala preocupare s-a îndreptat spre **promovarea ideii de mișcare și sport în rîndurile largi ale populației, îndeosebi ale tineretului, prin relansarea puternică a activităților de masă, prin găsirea și utilizarea de noi forme și mijloace calitativ superioare pentru răspîndirea exercițiului fizic și sportului.** În acest sens, o deosebită atenție a fost acordată crosurilor, organizate atît la nivelul municipiului Constanța sau al altor localități din județ, cît și în diferite asociații sportive din întreprinderi, din școli sau de la sate. Printre cele mai reușite asemenea acțiuni — cu starturi deosebit de animate — s-au înscris **„Crosul popular"** (ale cărui întreceri, reunînd peste 10 000 participanți de toate vîrstele, s-au desfășurat la Constanța, Medgidia, Cernavodă și Hîrșova), **„Crosul cravatelor roșii** (la Constanța, cu 2 500 de pionieri), crosul dotat cu **„Cupa ucenicului"** (tot la Constanța, cu 4 000 de participanți). Aceste crosuri au alternat cu alte acțiuni — majoritatea dintre ele desfășurate în aer liber — care s-au bucurat, de asemenea, de o bună reușită, cum ar fi **„Festivalul fetelor"** (cu întreceri la mai multe ramuri de sport, care au reunit concurente de la Tomistex, I.T.C., Dobrogeana și alte întreprinderi din Constanța), **„Festivalul tineretului"** (pe stadionul „1 Mai", cu 4 000 de participanți), **„Luna sportului studențesc", „Festivalul florilor"** (organizat pentru preșcolari de către Comisia județeană de sport de masă, comisia de femei și Inspectoratul școlar, cu prilejul zilei de 1 iunie). De altfel, în perioada care a urmat de la apariția Hotărîrii de partid, **în fiecare săptămînă a fost inițiată cîte o acțiune sportivă de masă de mai mare amploare, al cărei ecou s-a făcut simțit în tot județul, contribuind** (deopotrivă cu efectul pozitiv pe care-l au asupra miilor de participanți) **la o bună propagandă în fa-**

Constantin FIRĂNESCU

(Continuare în pag. a 2-a)

La Costinești, în pofida cîtorva zile capricioase, bucuriile mării desfată pe primii sosiți în taberele de odihnă ale tineretului.

DE IERI, LA SUCEAVA

732 DE COPII DEMONSTREAZĂ EVOLUȚIA MINIBASCHETULUI !

SUCEAVA, 18 (prin telefon). A VII-a ediție a *Festivalului național de minibaschet* a fost inaugurată astăzi (n. r. — ieri), în Piața „23 August" din centrul orașului, cu participarea a 732 de pionieri, componenți ai celor 54 de echipe din 27 de orașe ale țării. După ce au defilat pe drumul dintre sediul C.J.E.F.S. și Casa de cultură a sindicatelor, minibaschetbaliștii s-au aliniat, avînd în frunte copii din localitate, purtînd plăcuțe pe care erau înscrise numele orașelor. Apoi, tovarășul lector universitar *Ioan Siminiceanu*, primarul municipiului Suceava, a adresat participanților o caldă urare de bun venit și a declarat deschisă a VII-a ediție a Festivalului național de minibaschet.

Frumos încolonați, aclamați cu căldură de numerosul public (în rîndul căruia s-au numărat, în mod firesc, părinții competitorilor localnici), micii sportivi s-au îndreptat spre locurile de concurs, unde au continuat disputele începute în cursul dimineții și care se vor încheia vineri după-amiază.

Referitor la desfășurarea festivalului, vom remarca, în primul rînd, străduințele organizatorilor — C.J.E.F.S., C.J.O.P. și Inspectoratul școlar județean — de a asigura celor 732 de elevi condiții optime de găzduire și de întrecere, ceea ce nu este puțin lucru. Cît privește competiția propriu-zisă, se poate spune de pe acum că ea constituie un **succes** categoric, deoarece cifra impresionantă a participanților și pregătirea lor demonstrează că minibaschetul, o joacă acum cîțiva ani, a devenit o preocupare sportivă majoră și serioasă în multe unități școlare. Este suficient să precizăm că dintre cei cuprinși între 10 și 12 ani mulți au deja un bogat bagaj de cunoștințe tehnice și chiar tactice, o pregătire fizică remarcabilă și o înălțime care la unii ajunge la 1,80 m ! Este clar, deci, că mulți profesori de educație fizică au depășit stadiul tatonărilor și au trecut la o muncă eficientă de angrenare a copiilor de 8—10 ani în activitatea de minibaschet și apoi de **selecționare** a celor mai buni în **categoria 10—12 ani.**

Dar, înainte de toate, însemnătatea majoră a minibaschetului o constituie participarea în proporții de masă la acest festival, cei **732** de copii aflați aici reprezentînd doar o parte din cei ce practică acest joc sportiv. Pentru că, trebuie reținut, la **Suceava au venit cei mai buni, alcătuind adevărate selecționate, și că „acasă" mai sînt alte mii de pionieri care practică**

D. STANCULESCU

(Continuare în pag. a 4-a)

Agenda
ACTIVITĂȚII SPORTIVE DE MASĂ

ORAVIȚA Sportivii de la C.F.R. Caransebeș pe locul I

În localitate s-a desfășurat o competiție de atletism, volei, popice și fotbal dotată cu „Cupa transporturilor". Pe locul I, sportivii de la C.F.R. Caransebeș (30 p.) **(Doru GLAVAN)**

URZICENI O reușită: „Crosul țesătoarelor și al meseriașilor"

Asociația sportivă Industria din orașul nostru a organizat, cu sprijinul comitetului sindical și al organizației de tineret, o reușită competiție atletică la care au luat parte peste 200 de tineri și tinere. Pe primul loc, **Constanța Lazăr și Ștefan Bucur. (Mircea TABARCEA)**

TULCEA Deschiderea „Săptămînii sporturilor olimpice"

În orașul Tulcea a avut loc — la Complexul sportiv „Delta" — deschiderea festivă a „Săptămînii sporturilor olimpice". Cu acest prilej aproape 2 900 de tineri și tinere au luat parte la întreceri de atletism, volei, fotbal, handbal și caiac-canoe. În același timp, în 19 comune din județ, printre care **Isaccea, Baia, Sarichioi, Mahmudia, au fost organizate duminici cultural-sportive. (Gheorghe STANA)**

BOTOȘANI Cupa ziarului „Clopotul"

Cu ocazia aniversării a patru decenii de la eliberare, ziarul „Clopotul" din localitate a organizat — în colaborare cu Comitetul județean U.T.C. — o întrecere de ciclism pe ruta Botoșani — Bucecea — Botoșani (52 km.). Întrecerea a fost cîștigată de **Lazăr Constantin** de la asociația sportivă Victoria PTTR Botoșani. **(T. UNGUREANU)**

FUNDENI (Ilfov) O frumoasă duminică sportivă sătească

Asociația sportivă Gloria din comuna Fundeni-Ilfov a fost organizatoarea unei frumoase duminici sportive, prilej cu care tinerii din această localitate și din comunele învecinate au participat la diferite întreceri de atletism, volei și fotbal. Organizarea acestei acțiuni a marcat sărbătorirea unui sfert de veac de la înființarea asociației sportive Gloria.

ORADEA Atleții din Baia Mare, fruntași la tetratlon

Pe stadionul Tineretului din municipiul Oradea s-au desfășurat întrecerile etapei de zonă la tetratlon, competiție rezervată elevilor din școlile generale. Au luat parte reprezentativele județelor Arad, Maramureș, Satu Mare, Sălaj și Bihor. Pe primul loc s-a clasat echipa Școlii generale nr. 11 din Baia Mare Maramureș, cu 1 957 de puncte. Pe locurile următoare s-au situat micii atleți din județul Satu Mare (Școala generală Carei — 1 962 p.) și Sălaj (Școala generală Zalău — 1 946 p.). **(Paul LUBINCZ)**

SELECȚIA preocupare majoră, continuă

IDEILE BUNE ȘI ENTUZIASMUL NU SÎNT SUFICIENTE ÎN NATAȚIA PLOIEȘTEANĂ

În 1966 orașul Ploiești nu avea nici un înotător de performanță. Un an mai tîrziu, o anchetă a ziarului Scînteia sublinia că în capitala aurului negru există... mai multe bazine decît înotători! Iar astăzi, după cîțiva ani buni, trei titluri de campioni naționali au luat drumul Ploieștiului, iar înotul tinde să devină (ne referim doar la rezultate) sportul nr. 1 în județul Prahova.

Fenomenul — unic pentru istoria natației românești — își are desigur explicațiile sale. Este vorba în primul rînd de activitatea laborioasă a soților **Anca și Mihai Mitrofan**, de ajutorul de nepreocupețit acordat în acest timp de organele de partid și de stat (s-a construit o frumoasă piscină acoperită), ca și de interesul crescînd manifestat de conducerea C.J.E.F.S. pentru dezvoltarea acestei importante discipline sportive.

„AM ÎNCEPUT TOTUL DE LA ZERO...

...ne mărturisea maestrul sportului Mihai Mitrofan în discuția noastră privind începuturile activității și metodele folosite în selecția sportivilor săi. La primele anunțuri prin presă și alte mijloace propagandistice au început să vină la bazin, destul de timid, cei dintîi copii. Cei mai mulți însă, cu deficiențe fizice, se prezentau la indicația medicilor și în ceea ce îi privește nu mi-am făcut prea mari iluzii. Numărul celor care veneau în mod voluntar a fost mult mai mic și procentajul celor selecționați a fost în consecință redus. Metoda centrelor sezoniere, pe timpul vacanțelor, nu a dat rezultatele scontate și atunci a trebuit să creăm un centru permanent. Încetul cu încetul, din copiii pe care i-am învățat să înoate am format și secția din cadrul clubului Petrolul: printre ei s-au aflat CĂTĂLINA PANULESCU, DRAGOȘ ALDEA, NICOLAE BUTOI, MIHAI MANDACHE, MIHAELA GEORGESCU, DOMNICA DUMTRU, performerii de astăzi.

Selecția — trebuie să v-o spun deschis — nu s-a făcut ca la carte. Firește, nu am putut neglija unele principii privind dezvoltarea morfologică sau flotabilitatea în apă, dar elementul determinant l-a constituit dorința copiilor de a practica acest sport, de a progresa continuu, și atitudinea (lucru la fel de important) părinților față de activitatea lor. Este un element ce nu trebuie neglijat în general; adesea, el este trecut pe un plan secund. La noi, condițiile speciale — poziția periferică a piscinei — ne-au obligat să ne adaptăm situației. Ne-am orientat în primul rînd spre acei elevi care făcînd evidente sacrificii au venit regulat la bazin și au manifestat o deosebită conștiinciozitate în pregătire.

Au existat în ultimii ani și unele acțiuni de masă prin angrenarea în procesul de inițiere a unor clase întregi de pe lîngă diverse școli. Acestea însă nu au avut efectul scontat și din cauză că unii părinți nu dădeau voie copiilor să se dezbrace la bazin și să intre în apă. Procentul celor care au învățat să înoate a fost mai mic decît cel așteptat, iar numărul sportivilor selecționați, de-a dreptul infim. Cred că în această direcție va trebui în viitor să primim un sprijin concret din partea secției de învățămînt a municipiului".

ÎNOTĂTORII DE PERFORMANȚĂ NU VOR PICA DIN CER!

Este neîndoielnic faptul că, în numai cîțiva ani, înotul s-a dezvoltat în mod nesperat în orașul Ploiești. Cu fiecare an ce trece însă pretențiile vor crește. Astăzi — primii campioni naționali, mîine — cine știe, campioni balcanici și poate chiar mai mult. Ne-au declarat-o chiar cei doi tehnicieni ai clubului Petrolul, care au marele avantaj de a lucra în cuplu, metoda cea mai indicată, după cum se pare, față de condițiile existente în țara noastră: „nu ne putem mulțumi cu ce am realizat, trebuie să facem mai mult, pentru că înotătorii de performanță nu ne vor pica din cer!".

Cu actuala metodă de selecție, în centrul permanent de inițiere existent la bazin, au ajuns să practice în mod regulat acest sport cel mult 100—120 de școlari. Existența a nu mai puțin de trei secții (Petrolul, Școala sportivă și Prahova) nu face decît să disperseze forțele tehnice, să constituie o frînă în realizarea unui mai substanțial salt cantitativ și calitativ. Iată deci că și la Ploiești selecția grupelor de performanță nu poate fi despărțită de modul în care este organizată întreaga activitate. Ce părere au specialiștii în această privință?

Gh. Mania, președintele clubului Petrolul: „Opinez pentru crearea unui centru unic. Alcătuirea unui colectiv de antrenori din cadrele existente, avînd în frunte un coordonator ar putea rezolva în condiții superioare lărgirea bazei de masă printr-o selecție continuă și serioasă, asigurarea fiecărei categorii de vîrstă cu elemente talentate și de perspectivă, pregătirea lor la nivelul celor mai înalte pretenții. De altfel, din dorința de a pune în practică Hotărîrea Plenarei C.C. al P.C.R. din 28 februarie — 2 martie 1973 cu privire la dezvoltarea continuă a educației fizice și sportului, Plenara C.J.E.F.S. Prahova din 14 aprilie și-a trecut în planul de măsuri problema studierii creării unor cluburi pe ramură de sport la atletism și înot. Cred că trebuie să trecem în mod neîntîrziat la punerea în practică a acestei idei".

„EXISTĂ ȘI O ALTĂ SOLUȚIE...

...este de părere **Teodor Constantinescu**, prim-vicepreședintele C.J.E.F.S. Prahova. Am discutat în mai multe rînduri problema creării unui centru unic pentru a asigura înotului o selecție și o organizare la un nivel superior. Dar această soluție nu rezolvă elementul TIMP PENTRU ANTRENAMENT, hotărîtor în pregătirea tinerilor sportivi. Personal, cred că o mai bună alternativă ar fi crearea unui liceu de specialitate în preajma bazinului. Avantajele sînt cunoscute și nu trebuie să insist asupra lor. Pentru viitorul an școlar ne-am gîndit să grupăm toți înotătorii la o școală aflată în preajma bazinului. Aceasta nu va fi însă decît o etapă intermediară. În momentul cînd secția de învățămînt a Municipiului Ploiești ne va sprijini în mod concret, visul antrenorilor noștri va prinde viață".

Planuri frumoase, intenții lăudabile, dar care trebuie concretizate cît mai repede. Un lucru este însă cert: la Ploiești, mai mulți factori sînt deciși să contribuie (nu numai cu sfaturi) la continua dezvoltare a înotului, la înfăptuirea unui puternic centru al natației românești. În actuala fază, preocupările majore ale acestor oameni entuziaști vor trebui să se îndrepte spre PROCESUL DE SELECȚIE. Folosind toate forțele tehnice și bazinele din întreg orașul, solicitînd un sprijin eficient din partea Organizației de pionieri și a secției de învățămînt se va putea atrage în această vară un mare număr de copii spre cursurile de inițiere. Cu o organizare superioară centrul ploieștean își va putea asigura selectînd cu grijă o bază de plecare mult mai solidă, garanție a unor viitoare succese mult mai substanțiale.

Adrian VASILIU

Aflux de participanți, duminică dimineață pe lacul Herăstrău, cu prilejul „Cupei Școlii sportive 1" la canotaj. Destinat copiilor și juniorilor, concursul a fost încununat de reușită, atrăgînd la start aproape 300 de tineri schifiști și schifiste din 7 cluburi bucureștene. După cum am anunțat, trofeul pus în joc a fost cucerit de reprezentanții clubului organizator, care au realizat 146 de puncte, în timp ce canotorii de la C.S. Școlar, clasați pe locul II, au acumulat 96 p. Iată un aspect din timpul competiției

FINALA PE ȚARĂ A DINAMOVIADEI DE TIR

Dinamoviada la tir, competiție sportivă de masă, a cărei etapă pe asociație a început încă în luna aprilie, s-a încheiat zilele acestea prin disputarea întrecerilor finale. Cei 180 de concurenți, campionii asociațiilor sportive Dinamo, s-au reunit în Capitală pentru a-și desemna cîștigătorii într-o reușită întrecere organizată de clubul sportiv Dinamo București. Buna pregătire tehnică a concurenților a prilejuit o finală reușită, în care o serie de țintași au obținut rezultate bune, ca, de pildă, **Constantin Luca** și **Ioan Ioniță**, care au fost trecuți pe foile de arbitraj cu 96 p. la proba de pistol, respectiv 95 p la pușcă.

Iată primii trei clasați: **pistol: 1. C. Luca (Dinamo Reșița) 96 p** (din 100 posibile), 2. N. Sain (Dinamo 1 București) 95 p, 3. P. Jurjiță (Dinamo Ilfov) 94 p. **Pe echipe: 1. Dinamo Reșița,** 2. Dinamo Victoria București, 3. Dinamo I București, **Pușcă: 1. I. Ioniță (Dinamo Ploiești) 95 p** (din 100 posibile), 2. I. Enache (Dinamo Victoria București) 95 p, 3. Gh. Săvescu (Dinamo Botoșani) 94 p. **Pe echipe: 1. Dinamo Buzău,** 2. Dinamo Vrancea, 3. Dinamo Hunedoara. **Clasament general: 1. A. S. Dinamo I București — cîștigătoarea Dinamoviadei la tir, ediția 1973,** 2. A. S. Dinamo Sibiu, 3. A. S. Dinamo Brașov.

prof. MIHAI GURAN

EDIȚIA 1973 A „CUPEI OLIMPIA"

Simbătă și duminică va avea loc pe poligonul Tunari tradiționala competiție anuală organizată de C. S. Olimpia. În program sînt prevăzute probe de armă liberă (60 f culcat și 3x40 f), armă standard (60 f culcat și 3x20 f), pistol sport și pistol liber.

Campionatul de dirt-track a intrat în faza decisivă
ALEXANDRU DATCU L-A ÎNVINS PE ION BOBÎLNEANU

Deși se apropie de sfîrșit, campionatul republican de dirt-track nu a adus nici o clarificare în lupta pentru locurile fruntașe. Etapa desfășurată duminică a complicat și mai mult situația, mai ales că actualul campion al țării — **Ion Bobîlneanu** — a fost învins de arădeanul **Alexandru Datcu**, care prin această victorie a mai făcut un pas spre primele locuri. Iată cum arată clasamentul general înaintea penultimei etape, programată duminică la Sibiu: **1. I. Bobîlneanu (Voința Sibiu) 43 p, 2. C. Voiculescu (Met. Buc.) 42 p, 3. I. Marinescu (Met. Buc.) 33 p, 4—5. Gh. Sora (Met. Buc.), N. Riureanu (Voința Sibiu) 32 p, 6—7. A. Datcu (Vagonul Arad), I. Țichindelean (Voința Sibiu) 28 p, 8. St. Nagy (Voința Sibiu) 23 p, 9. A. Demian (Voința Sibiu) 19 p, 10. I. Ioniță (Met. Buc.) 17 p.**

După încheierea campionatului divizionar de popice

O FORMULĂ DE ÎNTRECERE CARE A SOLICITAT LA MAXIMUM ECHIPELE FINALISTE

Campionatul divizionar s-a încheiat duminică în moderna sală din stațiunea Neptun (Mangalia Nord) cu victoria meritată a echipelor Rapid București (f) și Constructorul Galați (m), la capătul unor întreceri dîrze, prilejuite mai ales de echipele feminine. La atractivitatea partidelor a contribuit și noul sistem de desfășurare a actului final, cele trei formații feminine și tot atîtea masculine angrenate în lupta pentru cucerirea tricourilor de campioni disputîndu-și întîietatea în trei manșe, contra scor. Supuse unei asemenea formule maraton, protagonistele au fost nevoite să facă uz de întregul lor arsenal fizic și tehnic, pentru a ocupa un loc cît mai bun în clasamentul final. În consecință, confruntările din cele patru zile de concurs au triat echipele după valoarea și pregătirea efectuată în vederea ultimului act al campionatului divizionar.

După cum am menționat, feroviarele bucureștene și constructorii gălățeni au aliniat echipe omogene, detașîndu-se de adversarii lor cu un plus de precizie în lansarea bilei. Și încă ceva: pistele de joc fiind sensibile și făcînd astfel o mai mare priză cu bila, au solicitat din partea concurenților mai multă forță în lovituri. În aceste condițiuni n-au putut avea o comportare constant bună decît jucătoarele și jucătorii cu o pregătire fizică superioară. La acest capitol s-au evidențiat elevele antrenorului **Iuliu Varga** din Oradea, care au cîștigat ultima manșă la un scor apreciabil, precum și sportivii de la Jiul Petrila, debutanți într-o competiție de o asemenea anvergură, clasați însă înaintea unor echipe experimentate, ca, de pildă, fosta campioană a țării — Voința Tg. Mureș. O evoluție sinuoasă au avut formațiile feminine Voința București și Voința Tg. Mureș, foste campioane naționale, care au pierdut puncte prețioase de la o manșă la alta.

Demnă de remarcat este prezența unor elemente tinere în marea majoritate a echipelor finaliste. Elena Irimia (Petrolul Băicoi), Gongyi Szucs (Voința Oradea), Elena Szipoș (Voința Tg. Mureș), Victor Miclea (Jiul Petrila), B. Fazekaș (Voința Tg. Mureș), D. Dumitrache (Constructorul Galați) —, sînt numai cîteva nume care se anunță ca performeri de nădejde. De asemenea, se cuvine să subliniem frumoasa comportare a componenților loturilor reprezentative de seniori și juniori (Cornelia Petrușca, Vasilica Pințea, Florica Filip, Elena Gonciar, Elena Birligea, Eugenia Hollesch, Maria Todea, Ilie Băiaș, Iosif Tismănaru, Cezar Lebădă, Valeriu Piscoi, I. Ștefucz, I. Bice, L. Martina ș.a.).

Nu putem încheia acest scurt comentariu fără a aminti, măcar în treacăt, că atît organizarea întrecerilor asigurată de forul de resort și comisia județeană de specialitate, cît și arbitrajele au fost ireproșabile.

Cornel POPA — coresp. județean

SEMIFINALELE CAMPIONATULUI DE CALIFICARE LA POPICE

Campionatul masculin de calificare în divizia națională de popice se apropie de sfîrșit. Săptămîna trecută s-au desfășurat pe arene neutre partidele semifinale, în care echipele angrenate în cursa pentru promovare eu evoluat tur-retur.

● Șase formații, care au mers din victorie în victorie, s-au întîlnit în sala cu patru piste din Galați. Superiori din toate punctele de vedere, popicarii de la Dacia Ploiești au dominat copios întrecerile, învingîndu-și categoric adversarii. Pentru a vă face o imagine, iată cum arată clasamentul: 1. Dacia Ploiești 9 709 p.d., 2. Nicolina Iași 9 212 p.d., 3. Constructorul Constanța 9 206 p.d., 4. Granitul București 9 199 p.d., 5. Metrom Brașov 9 067 p.d., 6. Mucavaua Molidul Suceava 8 756.

● Disputele dintre echipele repartizate în zona de la Cluj s-au încheiat cu următoarele rezultate: 1. Minaur Baia Mare 9 792 p.d., 2. Voința Aiud 9 604 p.d., 3. Flacăra Brașov 9 399 p.d., 4. ICIL Timișoara 9 281 p.d., 5. Geamul Mediaș 9 020 p.d., 6. U.R.A. Tg. Mureș 8 830 p.d.

Primele trei formații din fiecare grupă s-au calificat în finală.

(E. FEHERVARI — coresp.).

SPORTIVII DE LA STEAUA AU CÎȘTIGAT „CUPA FEDERAȚIEI" LA CĂLĂRIE

Pe hipodromul din Iași s-au încheiat, după trei zile de interesante dispute, întrecerile „Cupei federației" la călărie. Ultima probă, cea pe echipe, s-a desfășurat în fața unui public numeros și s-a soldat cu victoria călăreților de la Steaua, care au avut un număr mai mare de cai. Iată clasamentul probei (3 manșe): 1. Steaua 4 p. penalizare (D. Velea cu Piersic și Sagyia, I. Popa cu Gola, D. Boneanu cu Chipăruș și Mister, D. Popescu cu Sonor), 2. C.S.M. Iași 13 1/4 p. (Cioconda Pinzaru cu Brad și Băcăuș, P. Mazilu cu Argint II, St. Silvestru cu Antom și G. Cormăneanu cu Stelica), 3. C.S.M. Sibiu 21 p, 4. Dinamo București 28 1/2 p, 5. A.S.A. Cluj 34 1/2 p. Clasamentul general al „Cupei federației": 1. Steaua 281,75 p, 2. C.S.M. Sibiu 220,80 p, 3. C.S.M. Iași 219,65 p.

În încheierea programului, iubitorii sportului echitației din Iași au asistat la o spectaculoasă probă de obstacole — la șase bare (în afară de concurs) cîștigată de reprezentantul clubului Steaua **D. Velea**, cu calul Sonor. Pe locurile următoare s-au situat: V. Demian (Dinamo Buc.) cu Guran, Al. Bozan (C.S.M. Sibiu) cu Baiazid și I. Popa (Steaua) cu Gola.

D. DIACONESCU — coresp. județean

ECHIPELE LIC. 2 BRAȘOV (f) ȘI LIC. SEBEȘ (b) SÎNT NOILE CAMPIOANE LA HANDBAL JUNIORI

BISTRIȚA (prin telefon). Încheiate sîmbătă în localitate, întrecerile turneului final al campionatului republican de handbal rezervat juniorilor și școlarilor au desemnat noile campioane ale țării. Ele sînt formațiile **LICEULUI nr. 2 BRAȘOV** — la fete și **LICEUL SEBEȘ** — la băieți.

Proaspăta campioană feminină (antrenată de profesorul **Dan Hotnog**) reușește să recucerească titlul pierdut anul trecut, dovedindu-se o echipă matură, bine închegată și cu o concepție de joc modernă. Campioana băieților, echipa **Liceului Sebeș** (antrenor — **Florin Fleșeriu**), propulsată neașteptat în acest campionat, a impresionat prin dîrzenia jucătorilor săi, prin elanul cu care aceștia au abordat fiecare partidă din turneu.

Iată, însă, configurația clasamentelor finale ale competiției: MASCULIN: **1. Liceul Sebeș 7 p — campioană republicană de juniori pe 1973**; 2. Șc. sp. Ploiești 6 p; 3. Lic. 2 Brașov 5 p; 4. Șc. sp. Viitorul Cluj 5 p; 5. Șc. sp. Craiova 4 p; 6. Lic. 2 Iași 3 p;

FEMININ: **1. Liceul 2 Brașov 9 p — campioană republicană de juniori pe 1973**; 2. Șc. sp. 2 București 8 p; 3. Șc. sp. Gh. Gheorghiu-Dej 6 p; 4. Șc. sp. Craiova 3 p; 5. Șc. sp. Bistrița 2 p; 6. Șc. sp. Hunedoara 2 p. Titlurile de golgeteri au fost cucerite de **Mariana Iacob** (Liceul nr. 2 Brașov) cu 23 de goluri — la feminin și **Vasile Avram** (Viitorul Cluj) cu 41 de goluri — la masculin.

I. TOMA — coresp. județean

ACȚIUNEA DE ÎNTINERIRE A SELECȚIONATEI MASCULINE DE HANDBAL CONTINUĂ!

După o surprinzător de lungă pauză (de fapt, dacă socotim bine, de la ultimul meci din cadrul turneului olimpic...) **selecționata masculină de handbal a țării noastre reintră în circuitul marilor competiții internaționale, aliniindu-se la startul „Trofeului Iugoslavia"**: Competiție cu vechime și frumoasă tradiție, această întrecere, organizată anual de federația de specialitate din țara vecină și prietenă, stîrnește în acest an un interes deosebit, și aceasta din două motive. **Primul ar fi acela că disputa se situează în sezonul premergător campionatului mondial.** Mai precis cu 8 luni înainte de întrecerea pentru titlul suprem, care va avea loc în R. D. Germană. Apoi, pentru că, ținînd seama de acest lucru, la startul „Trofeului Iugoslavia" și-au anunțat participarea unele dintre cele mai bune reprezentative din lume: **România**, deținătoarea titlului, **Iugoslavia**, locul III la ultima ediție, **R. D. Germană**, finalistă la aceeași ediție, **Suedia**, locul VI, Ungaria, locul VIII și Uniunea Sovietică. Bună parte din aceste formații au obținut rezultate de valoare și la J.O., unde **Iugoslavia a cucerit medaliile de aur, România pe cele de bronz, R. D. Germană s-a clasat pe locul IV, iar U.R.S.S. pe locul V. Este deci în afara oricărei îndoieli că întrecerea care începe la 26 iunie, în orașul Bitola, se anunță drept una dintre cele mai echilibrate în ansamblul competițiilor internaționale ale anului 1973.**

În aceste condiții și avînd în vedere și faptul că de la încheierea Jocurilor Olimpice nu a mai disputat nici un meci internațional, misiunea selecționatei țării noastre este dintre cele mai dificile. Aceasta cu atît mai mult cu cît, de o bună bucată de timp, încă dinaintea marii confruntări de la München, antrenorul federal **N. Nedef** și secundul său **Oprea Vlase au procedat la o structurală schimbare a lotului, acordind, cu curaj, mult credit elementelor tinere.** În acest sens nu ni se pare lipsit de interes faptul **că dintre echipele clasate pe primele șase locuri la J.O., reprezentativa României a fost cea mai tînără**, numărînd printre titularii săi cîțiva debutanți: **Voina, Cosma, Tudosie, Stockl.** Acțiunea a continuat, motiv pentru care în sezonul de iarnă 1972/1973 atenția s-a concentrat asupra pregătirii și rodării selecționatei studențești a țării, care, confirmînd speranțele, a devenit campioană mondială, aducînd, în plus, satisfacția maturizării unora dintre tinerii componenți ai lotului reprezentativ.

Acum în vederea participării la „Trofeul Iugoslavia", țintind nu atît rezultatul imediat, cît mai ales continuarea muncii de formare și rodare a unei echipe capabile să apere cu succes titlul cucerit la Paris în anul 1970, cei doi antrenori au titularizat tinerii verificați la J.O. — ca și pe cei cu care se duce această muncă de mai mult timp (Birtalan, Dan Marin, Orban) — promovînd mai departe alte elemente tinere: **Vasile Capră** (22 de ani), **Mircea Grabovschi** (21 de ani), **Iosif Wilisch** (23 de ani) și **Mircea Ștef** (23 de ani). Așadar, se conturează treptat o nouă echipă reprezentativă, care să poată lupta cu succes la apropiata ediție a C.M. și, mai ales, la J.O. din 1976, de la Montreal. **O echipă din care nu mai fac parte, de pildă, maeștrii emeriți ai sportului Gheorghe Gruia, a cărui absență nu este ușor de suplinit, Valentin Samungi, Ion Popescu** și alții.

Într-o discuție purtată recent cu **antrenorul federal N. Nedef**, acesta ne declara **că el are o totală încredere în capacitatea tehnică și tactică a elementelor tinere și, îndeosebi, în puterea lor de mobilizare.** Din aceste motive, chiar dacă munca de restructurare a echipei este dificilă și, poate, nu lipsită de unele surprize neplăcute, are totuși frumoase perspective. Într-un anumit fel, aceste perspective se vor contura ceva mai precis la „Trofeul Iugoslavia", unde echipa noastră va întîlni, în ordine, selecționatele **Ungariei (26 iunie), R. D. Germane (27 iunie), Uniunii Sovietice (28 iunie), Suediei (30 iunie) și Iugoslaviei (1 iulie).** Într-un cuvînt, aproape toată elita handbalului masculin mondial. După acest test, concluziile vor fi desigur, mai ample și — sperăm — mai optimiste.

Călin ANTONESCU

W. Stockl, *cel mai tînăr dintre reprezentanții „noului val", în plină* acțiune.

ECHIPA FEMININĂ DE HANDBAL A ROMÂNIEI A PLECAT LA „TROFEUL IUGOSLAVIA"

Ieri a plecat în Iugoslavia echipa reprezentativă feminină de handbal. Selecționata noastră va lua parte la „Trofeul Iugoslavia", care urmează să se desfășoare în localitatea Sombor. Au făcut deplasarea, printre altele: **Elisabeta Ionescu** și **Lidia Stan** (portari), **Simona Arghir, Doina Cojocaru, Cristina Metzenrath-Petrovici, Terezia Popa, Doina Furcoi, Magda Mikloș, Irene Oancea.** Antrenorii lotului sînt **Gabriel Zugrăvescu** și **Simion Pompiliu.**

Azi, în cadrul primei etape a turneului, handbalistele românce vor întîlni selecționata Iugoslaviei, urmînd să joace, în continuare, cu Norvegia, **Iugoslavia B, R.D.G. și Ungaria.**

Campionatul automobilistic de coastă
LAURENȚIU BORBELI — CÎȘTIGĂTOR ÎN PRIMA ETAPĂ

BAIA MARE (prin telefon). — Prima etapă a campionatului național automobilistic de viteză în coastă s-a consumat duminică. 60 de sportivi, înscriși în întreceri, au „atacat" cel mai greu traseu pe care au concurat vreodată: Gutinul. Timpul bun, asistența numeroasă și organizarea ireproșabilă au asigurat reușita acestei prime faze a competiției. Iată rezultatele: **clasa sub 750 cmc:** 1. Francisc Scheip (B. Mare) Trabant 601 — 8:30,4, 2. Stelian Orha (B. Mare) Skoda 8:29,4, 3. Szabo Arpad (B. Mare) Trabant 601 8:34,2; **clasa 750 — 1 000 cmc.** 1. Nicolae Leu (Reșița) Fiat 850 — 7:01,2, 2. Mircea Rusescu (București) Fiat 850 — 7:04,9, 3. Florian Bejan (Reșița) Fiat 850 — 7:24,7; **clasa 1000 — 1150 cmc:** 1. Ion Anton (București) Dacia 1100 S — 7:02,3. 2. Valentin Topciu (București) Dacia 1100 S 7:03,3, 3. Dumitru Novac (București) Dacia 1100 S — 7:08,0; **clasa 1150 — 1 300 cmc:** 1. Laurențiu Borbeli (Cluj) Renault 8 Gordini — 6:29,6, 2. Constantin Pescaru (Brașov) Renault 8 Gordini — 6:32,2, 3. Doru Stanciu (București) Renault 8 Gordini — 6:39,5; **clasa peste 1 300 cmc:** 1. Marin Dumitrescu (București) BMW 2002 — 6:29,7, 2. Laurențiu Moldovan (Cluj) Fiat 124 F — 6:51,9, 3. Vasile Szabo (București) Alfa Romeo 1600 — 6:56,0. **Clasament general:** 1. Laurențiu Borbeli (Cluj) Renault 8 Gordini 6:29,6, 2. Marin Dumitrescu (București) BMW 6:29,7, 3. Constantin Pescaru (Brașov) Renault 8 Gordini 6:32,2.

T. TOHĂTAN, coresp.

din TOATE SPORTURILE

ATLETISM. Tradiționala întîlnire dintre selecționata județului Neamț și cea a Voievodatului Lublin (Polonia), desfășurată la Roman, s-a încheiat cu victoria gazdelor, care au cîștigat 15 probe, față de cele 11 victorii ale oaspeților. Cîteva rezultate: 1 500 m (f): **Viorica Neagu** (N) 4:41,8; 100 m (f): **Marzena Viln** (L) 12,4; 400 m (f): **Mariana Suman** (N) 58,8; 100 m (b): **M. Popa** (N) 11,0; suliță (b): **W. Tamas** (L) 53,04 m; 1500 m (b): **E. Adămoaie** (N) 4:00,2. ● **LA SIBIU, Carol Raduly** a aruncat sulița la 76,94 m, cea mai bună performanță românească a anului. ● **LA REȘIȚA**, în cadrul etapei județene a campionatului republican de seniori și juniori, **GHEORGHE MEGELEA** a obținut 70,06 m la aruncarea suliței. **Adriana Tațiuc** a sărit 1,65 m la înălțime. ● **TOT LA REȘIȚA** s-a disputat și finala de zonă a concursului republican de triatlon, copii cat. a II-a. S-au prezentat la start reprezentativele județelor Timiș, Arad, Mehedinți, Gorj, Prahova și Caraș-Severin. Pe primele trei locuri — fete — s-au clasat: **Silvia Comărniceanu** (Prahova) 96 p, **Anatolia Barna** (Gorj) 90 p și **Eugenia Szűcs** (Caraș-Severin) 76 p; la băieți: **Mircea Tandrău** (Arad) 91 p, **Ion Pescaru** (Prahova) 90 p, **Vasile Roșca** (Prahova) 89 p.

BASCHET În cadrul manifestărilor consacrate sărbătoririi semicentenarului clubului Rapid, vineri după-amiază, la orele 18, va avea loc în sala Giulești o interesantă întîlnire de baschet feminin între fostele jucătoare ale formației feroviare (printre care **Eva Ferencz, Antoaneta Sidea, Mioara Răducanu, Doina Lupan-Stărescu, Sofia Petruț, Hanelore Spiridon**) și actuala echipă divizionară A. În deschiderea acestei atractive partide, lotul național feminin de baschet va evolua într-un joc demonstrativ.

CICLISM. În zilele de 29, 30 iunie și 1 iulie se va disputa pe velodromul Dinamo din Capitală întrecerea internațională dotată cu **„Cupa ziarului Sportul"**. Și-au anunțat participarea cîte 6 cicliști din **Bulgaria, Cehoslovacia** și **Ungaria**, precum și **cei mai valoroși pistarzi din țara noastră.** Programul cuprinde: **viteză turneu, urmărire pe echipe** și **cursa americană** (29 iunie), **1 000 m cu start de pe loc, urmărire individuală, cursă de eliminare** (30 iunie), **viteză — eliminatorie, cursa italiană** și **semifond** (1 iulie).

LUPTE La sfîrșitul acestei luni, în zilele de 28, 29 și 30, vor avea loc în Capitală întrecerile tradiționalului turneu internațional de lupte greco-romane și libere al țării noastre. Iată lotul reprezentativ de lupte greco-romane al României așa cum ne-a fost comunicat de antrenorul federal Ion Corneanu: **cat. 48 kg:** Gh. Berceanu, C. Alexandru, I. Gibu și A. Tănase; **cat. 52 kg:** N. Gingă, St. Gyöngyösi, Fl. Răduț și I. Viman; **cat. 57 kg:** M. Dumitru, M. Boțilă, și Gh. Mareș; **cat. 62 kg:** I. Păun, P. Arcadie, și I. Szabo; **cat. 68 kg:** E. Hupcă, C. Vîrtosu, D. Popa, T. Horvath și D. Lucacela; **cat. 74 kg:** V. Prențiu, A. Popa, I. Enache și N. Mihai; **cat. 82 kg:** I. Gabor, I. Fiscuteanu, I. Leca și R. Timpescu; **cat. 90 kg:** N. Neguț, D. Manea, Z. Sillak și C. Bălan; **cat. 100 kg:** N. Martinescu, V. Sabiovschi și I. Vlad; **cat. +100 kg:** R. Codreanu, I. Iuga și Cl. Bordeianu. Lotul de lupte libere încă nu a fost definitivat.

● **ÎN SALA** sporturilor din Sf. Gheorghe a avut loc meciul internațional de lupte greco-romane dintre reprezentativele de juniori ale **României și Ungariei**. Confruntările de la toate cele 10 categorii au fost deosebit de disputate. În final, **victoria a revenit echipei române cu rezultatul de 6—4.** Din formația țării noastre s-au remarcat **C. Alexandru** (cat. 48 kg), **V. Gabor** (cat. 82 kg) — învingători prin tuș — **N. Gingă** (cat. 52 kg), **I. Dulică** (cat. 57 kg), **P. Arcadie** (cat. 62 kg) și **V. Prențiu** (cat. 74 kg) — cîștigători la puncte.

MOTOCICLISM Din nou dealul Muscelului, de la marginea orașului Cîmpina, a fost duminică un adevărat furnicar. Mii de spectatori au ținut să vadă la lucru pe cei mai buni alergători de motocros ai țării care se întreceau în cadrul celei de **a VI-a etape a campionatului republican.** La clasa rezervată **motoretelor Mobra, Ernest Müllner**, lider autoritar în clasament după 5 etape, n-a cîștigat decît o manșă din cele două (din cauza unei defecțiuni) și etapa a revenit lui **Ion Lăncrăjan.** Disputată — promițătoare, putem spune, pentru viitorul motociclismului de la noi — întrecerea rezervată **juniorilor**, în care de astă dată s-au impus **Gh. Barbu** și **Eduard Ducaci.** Concursul la **clasa 250 cmc** a scos în evidență forma bună a trei alergători: **St. Chițu, M. Banu** și **Ad. Crisbai.** Și de această dată Chițu a dominat ambele manșe — el a condus de la un capăt la altul cursele —, dar o foarte bună impresie a lăsat și cîmpineanul Banu. Alergător tenace, suplu, el a fost mereu în spatele lui Chițu (manșa I) și tot pe locul II în manșa a II-a, deși în aceasta a căzut și la un moment dat era pe locul 8. La **clasa 500 cmc**, reprezentantul Gorjului — **Paul Filipescu** — s-a „plimbat" singur în fața plutonului (în ambele manșe), dovedindu-se în fapt „decanul" categoriei. Iată și primii trei clasați: **125 cmc. — 1. I. Lăncrăjan** (St. roșu Brașov), 2. E. Müllner (T. Zărnești), 3. D. Zainea (Loc. Ploiești); **Juniori — 1. Gh. Barbu** (Loc. Ploiești), 2. E. Lucaci (T. Zărnești), 3. I. Popa (T. Zărnești), **250 cmc. — 1. Șt. Chițu** (P. Cîmpina), 2. M. Banu (P. Cîmpina), 3. F. Szinte (T. Zărnești); **500 cmc — 1. P. Filipescu** (I.T.A. Tg. Jiu), 2. C. Goran (P. Cîmpina), 3. T. Moașa (St. roșu Brașov).

ÎNOT În cadrul unui concurs desfășurat la Reșița: **Dietmar Wetterneck** 59,5 la 100 m liber și 4:44,3 la 400 m liber; **Lavinia Donia** 69,8 la 100 m liber și 5:29,0 la 400 m liber; ● **LA CLUJ**, în cadrul concursului **„Delfinul de aur", Anca Cîmpeanu** (10 ani) a stabilit un nou record republican la 50 m liber (categ. C), înotînd distanța în 33,6 (v. rec. 33,9).

POLO Formația bucureșteană C.S. Școlarul continuă să conducă în clasamentul grupei secunde a campionatului național, avînd un golaveraj superior echipei Vagonul Arad, care totalizează același număr de puncte (7). În ultima etapă a primului tur sînt programate partidele **Școlarul — Olimpia Oradea** (sîmbătă 23 iunie, ora 15, la ștrandul Tineretului) și **Industria lînei Timișoara — Mureșul Tg. Mureș.** Meciul **Vagonul Arad — Crișul Oradea** este amînat. Clasamentul grupei:

1. Școlarul Buc.	4	3	1	0	25—10	7
2. Vagonul Arad	4	3	1	0	32—20	7
3. Crișul Oradea	4	3	0	1	37—18	6
4. Mureșul Tg. Mureș	4	1	0	3	16—30	2
5. Olimpia Oradea	4	1	0	3	16—32	2
6. Ind. lînei Timiș	4	0	0	4	17—33	0

● **A LUAT** sfîrșit turneul final al campionatului Capitalei la juniori mici. Clasament: **1. Școala sportivă nr. 2** (antrenor Gh. Dumitru) 10 p, 2. C.S. Școlarul (antrenor A. Zahan) 6 p, 3. Șc. sp. nr. 1 (antrenor P. Kroner) 6 p, 4. Dinamo 4 p, 5. Rapid 4 p, 6. Progresul 0 p. Primele trei clasate se califică în turneul final al campionatului național. ● **DUMINICĂ** 24 iunie este programată întîlnirea derby a campionatului național (grupa I), care opune formațiile **Rapid** și **Dinamo**. Arbitrul partidei: **dr. Ion Drăgan.**

SCHI Duminică s-a desfășurat, într-un decor cu adevărat... hibernal, (a nins intens, iar temperatura a coborît sub zero grade), etapa a doua a concursului dotat cu „Cupa Valea Albă". Sportivii (seniori, juniori și senioare) s-au întrecut în cadrul a două probe de slalom special. Iată rezultatele înregistrate — **seniori: 1. Dan Cristea (Dinamo) 61,4**, 2. Dorin Munteanu (C.S.U. Brașov) 62,6, 3. Alexandru Manta (A.S.A. Brașov) 63,8, 4. Nicolae Barbu (Dinamo) 65,9, 5. Marin Focșăneanu (C.S.O.S.) 66,8, 6. Ion Bobiț (Dinamo) 67,6; **juniori: 1. Nandor Szabo (Dinamo)** 69,6, 2. Iulian Șerban (C.S.O.S.) 78,0, 3. Ștefan Golu (Șc. sp. Brașovia) 80,6; **fete:** 1. Claudia Mihăilescu (Șc. sp. Brașov) 75,6, 2. Daniela Uncrop (Dinamo) 82,0, 3 Roxana Cocișiu (Șc. sp. Brașovia) 83,7. Următorul concurs se va desfășura duminică, tot pe Valea Albă, și va fi intitulat „Cupa clubului sportiv orășenesc Sinaia".

ÎN JUDEȚUL CONSTANȚA SE ACȚIONEAZĂ MAI PROMPT

(Urmare din pag. 1)

voarea exercițiului fizic și sportului. Aceluiași scop îi sînt consacrate și manifestările sportive — cu caracter variat — care au devenit obișnuite pe stadionul „1 Mai" din Constanța înaintea sau în pauzele meciurilor de fotbal.

O ATENȚIE DEOSEBITĂ SPORTULUI ȘCOLAR

Legat de aceste manifestări, la care elevii au avut adesea un rol de frunte, dar — firește — și în afara cadrului lor, s-a făcut simțită o vie preocupare pentru sportul școlar, în toate ipostazele lui. Planul de măsuri al Inspectoratului școlar județean — întocmit pe baza celor ale M.E.I. și C.J.E.F.S., prelucrat apoi și adaptat la specificul și condițiile fiecărei unități de învățămînt — a constituit, din acest punct de vedere, un prețios îndreptar, un program de acțiune pentru toți directorii de școli, profesorii de educație fizică și celelalte cadre didactice. Pe această cale s-a reușit a se produce nu numai înviorarea orelor de educație fizică (destul de statice — în general — pînă acum cîtva timp) și generalizarea gimnasticii zilnice, ci și impulsionarea activității sportive propriu-zise a elevilor, care a devenit mai amplă și — totodată — mai variată. Exemple edificatoare în acest sens le constituie Liceul nr. 4 și Școlile generale nr. 19 și 25 din Constanța, Liceul nr. 1 din Medgidia, liceele din Năvodari și Băneasa, școlile generale din Hîrșova și Dulgheru.

În vederea realizării mai multor terenuri și amenajări simple pe lîngă școli, îndeosebi în mediul rural, cît și a bunei întrețineri a celor existente, a fost inițiat concursul „Pentru cea mai frumoasă bază sportivă". La data vizitei noastre, organizatorii concursului (Inspectoratul școlar județean, Comitetul județean U.T.C., Consiliul județean al Organizației pionierilor, C.J.E.F.S. Constanța și ziarul „Dobrogea nouă") se aflau încă în faza omologării rezultatelor pentru desemnarea cîștigătorilor concursului. Cu realizări deosebite se prezentau, însă, școala din comuna Peștera (unde — prin posibilități locale și cu concursul comitetului comunal de partid — s-a construit o frumoasă sală de gimnastică), Școala generală nr. 1 din Ovidiu (de asemenea cu o sală de gimnastică), școlile din comunele Saraiu, Dulgheru, Țepeș Vodă, Chirnogeni, Gîrliciu, Școala generală nr. 1 din Cernavodă și Liceul nr. 1 din Medgidia.

Tot la data vizitei noastre am găsit definitivat (de către C.J.E.F.S în colaborare cu Inspectoratul școlar județean, Comitetul județean U.T.C. și Consiliul județean al Organizației Pionierilor) un amplu și minuțios program privind organizarea activităților sportive de vacanță (pentru elevii ce vor rămîne în localitățile lor), precum și în taberele centrale și locale ce vor ființa în cursul acestei veri pe litoral.

NOI COTE DE CALITATE PERFORMANȚELOR SPORTIVILOR DOBROGENI

Deși din preocupările factorilor locali n-a lipsit nici sportul de performanță — lui fiindu-i rezervat un larg capitol în planul de măsuri comun adoptat de plenara C.J.E.F.S. — timpul a fost prea scurt pentru a se putea realiza progrese sensibile. Este de menționat, totuși, promovarea în prima divizie de rugby a Chimiei Năvodari și clasarea pe locul trei în campionatul rugbyștilor juniori a echipei Farul, performanțe care confirmă interesul și sprijinul deosebit acordate acestui sport bărbătesc pe meleagurile dobrogene. După cum pot fi, de asemenea, relevate rezultatele din ce în ce mai bune în competițiile republicane ale reprezentanților școlilor sportive din Constanța. Încep, totodată, să dea roade măsurile de consolidare a secțiilor de lupte și box, sporturi în care județul Constanța și-a format o adevărată tradiție.

Desigur, activitatea de educație fizică și sport din județul Constanța nu a atins încă stadiul de a fi pe deplin mulțumitoare. Există încă suficiente laturi ale ei rămase în urma cerințelor și a posibilităților create, sau care prezintă neajunsuri și deficiențe. Mai sînt unități școlare (Liceul din Negru Vodă, Liceul agricol din navodă, Școala generală din comuna Nicolae Bălcescu) și asociații sportive din întreprinderi și instituții care — în pofida exemplelor existente la tot pasul — nu s-au aliniat cotei generale de efervescență ce se manifestă astăzi — pe plan sportiv — în județ și care așteaptă încă impulsuri din afară. Se face, pe de altă parte, necesară urmărirea mai atentă a îndeplinirii măsurilor preconizate pentru revitalizarea activității sportive la sate, ca și a acelora vizînd ridicarea standardului valoric al echipelor constănțene la unele jocuri sportive.

Oricum, însă, ceea ce s-a realizat pînă acum — printr-o reală și strînsă colaborare între toți factorii responsabili, sub directa îndrumare și cu sprijinul generos al comitetului județean de partid — constituie un început promițător pentru îndeplinirea integrală a planului de măsuri adoptat pe plan local. Sîntem convinși că entuziasmul ce se manifestă acum atît de pregnant nu va scădea în intensitate, că atît Consiliul județean pentru educație fizică și sport, cît și factorii cu care el colaborează vor depune eforturi și mai susținute în activitatea lor consacrată transpunerii în viață a sarcinilor trasate de partid mișcării noastre sportive.

DIN ACTIVITATEA JUNIORILOR

Turneul final al campionatului republican

32 DE GOLURI ÎN PRIMELE 8 MECIURI!

Duminică, la Galați și Sighișoara, au avut loc primele meciuri din cadrul turneului final al campionatului republican de juniori.

RAPID — SCOR „FLUVIU"

Pe stadionul „Portul Roșu" au fost programate partidele grupei a II-a. Primul meci a opus echipele Metalul București și Liceul nr. 1 Caracal. Scor: 6—1 (4—0) pentru bucureșteni. După un început echilibrat, metalurgiștii au pus stăpînire pe joc, marcînd prin Prodan (2), State (2), Huia și Toma (din 11 m), respectiv Petrache. In continuare, s-au întîlnit F.C. Constanța și F.C. Argeș. Scor: 2—2 (0—0). A fost un meci frumos, de bun nivel tehnic. Au marcat: Grecu (2) pentru constănțeni, respectiv Zamfir și Aurelian.

Partidele primei grupe s-au desfășurat pe stadionul Dunărea. Rapid București n-a avut, practic, adversar, surclasind pe Viitorul Vaslui. Scor: 10—0 (3—0). Au marcat: Catrina (3), Rișniță (3), C. Gabriel (2), Bojoacă și Cuharec (ultimii doi, autogoluri). Un adevărat derby al grupei a fost Dinamo București — Liceul de fotbal Bacău. Scor: 1—0 (1—0) pentru Dinamo. **(T. SIRIOPOL** — coresp. județean)

CAMPIOANA — ÎN MARE FORMĂ

Meciurile din grupa de la Sighișoara s-au jucat pe o vreme friguroasă și s-au soldat cu rezultate scontate. Iată-le: U.T.A. — Corvinul Hunedoara 1—0 (1—0). A marcat: Petrișor. Școala sportivă Sinaia — Lemnarul Tg. Mureș 3—0 (0—0). Au marcat: Neagu (2) și Căpriorul. Victorie fără emoții a sinăienilor.

În cadrul grupei a III-a s-au întîlnit: A.S.A. Tg. Mureș — Vagonul Arad 2—0 (0—0). Au înscris Gherghely și Sas. Ultima partidă: „U" Cluj — „U" Craiova II 4—0 (1—0). Negruțiu (2), Cîmpeanu și Popa sînt autorii golurilor pentru echipa clujeană, campioana din anul trecut. **(I. TURJAN** — coresp.)

Astăzi vor avea loc următoarele meciuri. **La Galați:** Viitorul Vaslui — Dinamo București, Rapid — Liceul de fotbal Bacău, F.C. Argeș — Liceul nr. 1 Caracal și F.C. Constanța — Metalul București. **La Sighișoara:** Șc. sp. Sinaia — Corvinul Hunedoara, Lemnarul Tg. Mureș — U.T.A., A.S.A. Tg. Mureș — „U" Craiova II și Vagonul Arad — „U" Cluj.

În actualitate: taberele estivale

BAREMURI MINIMALE PENTRU TINERII SELECȚIONAȚI

În ansamblul eforturilor vizînd ridicarea necontenită a valorii fotbalului românesc se înscrie și organizarea, an de an, a taberelor de pregătire cu participarea celor mai valoroase elemente crescute în cluburile și asociațiile sportive, în centrele de copii și juniori, în unitățile de învățămînt cu profil (școli sportive, licee de fotbal etc.).

Anul acesta vor exista cinci asemenea tabere organizate de F.R.F., Ministerul Educației și Învățămîntului și Consiliul Național al Organizației Pionierilor. Ele vor fi organizate pe grupe de vîrstă, în așa fel incît să permită totodată o selecție cît mai riguroasă. Astfel, pentru cele două grupe de juniori — născuți după 1 august 1955 și după 1 august 1956 — gazdă va fi orașul Rm. Vîlcea. Această tabără își va începe activitatea în luna august și va cuprinde jucători nominalizați din timp de către cluburi și F.R.F., cei care s-au remarcat în campionatul republican de juniori și mai ales la turneul final al acestei competiții. Primele zile de tabără vor fi rezervate unor jocuri de selecție pentru ambele grupe, după care vor rămîne doar cîte 30 de juniori din fiecare grupă. Din acești juniori se va forma nucleul viitoarelor reprezentative U.E.F.A. I și II.

Ministerul Educației și Învățămîntului organizează o tabără la Toplița, la care vor participa 100 de juniori mici (născuți după 1 august 1956). Tot M.E.I. va organiza, la Făgăraș, tabăra-competiție „Criteriul școlilor sportive". Vor fi prezente 10 echipe cu cîte 15 jucători. Pentru această categorie de vîrstă (copii născuți după 1 august 1957), F.R.F. va convoca la Snagov, în luna iulie, 80 de tinere speranțe. În sfîrșit, ultima acțiune este „Cupa speranțelor", al cărei turneu final va avea loc pe litoral.

Aceste acțiuni ne obligă să revenim asupra mănunchiului de calități pe care trebuie să-l aibă jucătorul recomandat și selecționat pentru marea performanță de mîine. În ultimii ani, fotbalul mondial a căpătat unele caracteristici de care este absolut necesar să ținem seama în munca de selecție și pregătire. **Atingerea parametrilor superiori va fi posibilă numai prin selecționarea jucătorilor cu o DEZVOLTARE FIZICĂ ARMONIOASĂ, pe baza căreia se face educarea calităților motrice.**

Din păcate, nu se ține seama de sensul dezvoltării fotbalului. Pregătim jucători unilaterali (cu execuții numai pentru atac sau numai pentru apărare), și, mai ales, cu o slabă capacitate de efort și o greșită înțelegere a jocului (complicarea acestuia, lipsă de angajament total pe parcursul meciului). Optică total greșită. O analiză a actualei promoții a lotului național de juniori ne arată că ignorîndu-se anumiți parametri (talie, viteză, rezistență) am avut dificultăți în întîlnirile susținute în preliminarii și la Turneul U.E.F.A., dificultăți depășite doar printr-o organizare mai judicioasă a jocului, printr-o dăruire mai mare a majorității componenților echipei sau prin rularea numărului maxim de jucători de schimb permis.

Pentru eliminarea lipsurilor semnalate și pentru ca promovările să fie efectuate cu mai mare eficiență, ne-am propus ca în taberele de pregătire pentru juniori să nu fie admiși decît jucătorii care îndeplinesc următoarele baremuri minimale: talie = 172 cm; viteză 30 m = 4 sec. 2/10; execuții bune, să acționeze constant în atac și apărare; 3 000 m = 11 minute.

Fără îndoială că aceste cerințe minimale nu vor fi suficiente pentru realizarea unui jucător de clasă. Ele vor constitui, însă, puncte de plecare pentru antrenori, vor contribui la mărirea exigenței atît de necesară în această etapă a formării unui jucător.

prof. CONSTANTIN ARDELEANU
antrenor federal

fotbal

MARGINALII LA PENULTIMA ETAPĂ A DIVIZIEI A

(Urmare din pag. 1)

ajuns. Adică, să fi cuprins etape complete, în care fiecare meci să se dispute la locul său din programul general. Greșeala inițială a Comisiei de competiții a F.R.F. a fost că a amînat meciul Dinamo — C.F.R. Cluj din 6 iunie, pentru ca feroviarii să susțină un meci amical în R.F.G. Regulamentul de organizare a activității fotbalistice, adoptat în 1972, prevede la articolul 76: **„În cazuri de forță majoră, apreciate ca atare de comisiile organizatoare, jocurile oficiale pot fi amînate pentru altă dată, anunțîndu-se în timp util atît echipele, cît și arbitrii. Jocurile amînate... vor putea fi programate de comisiile competente în zilele de lucru, în cel mult 10 zile de la data amînării sau nedisputării jocului și în nici un caz după terminarea turului și respectiv returului campionatului".** Prin urmare, meciul Dinamo — C.F.R. Cluj a fost reprogramat neregulamentar, la mai mult de 10 zile și după terminarea campionatului. Pentru ca cele două echipe concurente la titlu să dispute ultimul meci în aceeași zi a fost apoi amînat și meciul U.T.A. — Universitatea Craiova, fără motivele de forță majoră cerute de regulament, dar pentru a se feri campionatul de suspiciuni.

Deși ambele amînări s-au produs în contradicție cu regulamentul campionatului, ele se pot admite pentru că au avut la origine bune intenții. Existau însă soluții mult mai bune, la care comisia de competiții a F.R.F. nu s-a gîndit. De exemplu, disputarea „sferturilor de finală" ale Cupei (din care lipseau și Dinamo și C.F.R. Cluj) în locul unei etape de campionat (13 sau 17 iunie), în aceeași zi cu restanța celor două echipe. În acest fel, reprogramarea restanței ar fi fost și perfect regulamentară și echitabilă și nu s-ar fi ajuns nici la amînarea meciului U.T.A. — Universitatea Craiova, care s-ar fi disputat după restanța incriminată, o dată cu întreaga etapă a 29-a.

Surprinde însă faptul că preocuparea pentru punerea echipelor în condiții egale de întrecere nu se manifestă la toate eșaloanele. Astfel, în seria I a Diviziei B, concurează la primul loc în clasament Politehnica Iași și Metalul București care, cu două etape înainte de final, se află la egalitate de puncte. **De ce — întrebăm noi — F.R.F. nu manifestă grijă ca aceste două echipe să-și dispute meciurile, evident decisive în actualele condiții, în același timp?** De ce Metalul este pus să joace mîine meciul său cu Știința Bacău? În acest fel, ieșenii vor cunoaște dinainte rezultatul principalilor lor concurenți, ceea ce constituie un avantaj. Normal ar fi fost ca meciul de duminică, din Cupă, al Metalului București să fie amînat sau ca și Politehnica Iași să joace tot mîine partida sa cu C.F.R. Pașcani. Or, așa cum a procedat comisia de competiții a F.R.F., metalurgiștii bucureșteni sînt de două ori dezavantajați: mai întîi pentru motivul arătat (adversarul lor direct le cunoaște dinainte rezultatul, ceea ce la Divizia A s-a căutat să se evite) și apoi pentru că sînt puși să joace la trei zile după meciul de campionat anterior. Prin urmare, echipa lui Paul Popescu are de plătit tocmai pentru... performanțele sale, pentru faptul că este și în cursa pentru promovare în Divizia A și în cea pentru „Cupa României"!

Se poate încerca explicarea acestor programări neinspirate prin lipsa datelor de calendar. Și, într-adevăr, acest final de sezon este supraaglomerat, înghesuit. Dar, cine se scuză, se acuză... Cu atît mai mult, deci, nu trebuie să trecem cu ușurință peste problema calendarului competițional, a datelor pe care le putem avea la dispoziție...

Un aspect din jocul de la Cluj: la o centrare a feroviarilor clujeni, portarul Suciu boxează balonul, înlăturînd pericolul.
Foto: Andrei LUCA-Cluj

Pentru participarea la „Cupa Balcanică" a echipelor de tineret

LOTUL NOSTRU REPREZENTATIV A PLECAT ÎN IUGOSLAVIA

„Pe un teren secundar de la „23 August". E ora prînzului. Scorul „miuței" apărarea — înaintarea e 4—4. Îl abordăm pe antrenorul **Ion Voica**, ce răspunde de lotul de tineret pentru Balcaniadă împreună cu antrenorul **Cornel Drăgușin.**

— Ultimele impresii?

— Finalul acesta „tare" de campionat ne-a pus la grea încercare în privința selecționării. Ținînd cont de interesele cluburilor, am reușit totuși să formăm o echipă care să ne poată reprezenta onorabil. Am lucrat mult cu ea în timpul scurt pe care l-am avut la dispoziție, toate antrenamentele fiind de intensitate sporită.

— Cine sînt aleșii?

— **Popa** (Farul), **Negru** („U" Cluj) — portari; **Gașpar** (C.S.M. Reșița), **Moisescu** (F.C. Argeș), **Porațchi** („U" Cluj), **Grigoraș** (Rapid), **Purima** (U.T.A.), **Caramitru** („U" Craiova), **Gall** (Sportul studențesc) — fundași; **Dumitriu IV** (Steaua), **Ștefănescu** (Steaua), **Mihalache** (Sportul studențesc) — mijlocași; **Crișan** (Minerul Baia Mare), **Ene** (Rapid), **Istrătescu** (Petrolul), **Păunescu** („U" Craiova), **Georgescu** (Sportul studențesc) — atacanți.

După antrenament, masa, odihna de după-amiază, o plimbare, pregătirile de ultimă oră au completat programul de ieri al lotului care va reprezenta țara noastră **la a VI-a ediție a „Cupei Balcanice" pentru tineret**. După cum am anunțat, România face parte din grupa A, alături de Iugoslavia, cîștigătoarea ediției precedente, și de Grecia. Jocurile se vor disputa sistem campionat, începînd de la 19 iunie, urmînd ca echipele clasate pe primul loc în grupe să-și dispute finala competiției la **Skoplje**, iar ocupantele pozițiilor secunde locurile III—IV, la **Kumanovo.**

Lotul a părăsit aseară Capitala, plecînd cu trenul spre **Skoplje. (G. R.).**

Programul echipei noastre este următorul:
21 iunie, la Priștina: Iugoslavia — România
23 iunie, la Bitolia: Grecia — România

MÎINE, ÎN CAPITALĂ

• **Stadionul 23 August,** ora 17,30: Sportul studențesc — Jiul (Divizia A); ora 19,15: Steaua — Steagul roșu (Divizia A);

• **Terenul Steaua, ora 10:** Steaua — Steagul roșu (tineret-rezerve);

• **Stadionul Politehnica,** ora 11: Sportul studențesc — Jiul (tineret-rezerve);

• **Stadionul Metalul,** ora 17,30: Metalul — Știința Bacău (Divizia B).

CLASAMENTUL CAMPIONATULUI ECHIPELOR DE TINERET-REZERVE

1. Petrolul	29	15	8	6	51—25	38
2. Dinamo	29	14	7	8	48—31	35
3. Steaua	29	14	5	10	57—33	33
4. „U" Cluj	29	15	3	11	47—34	33
5. Steagul roșu	29	13	4	12	32—28	30
6. F.C. Constanța	29	13	4	12	44—41	30
7. C.S.M. Reșița	29	12	6	11	43—44	30
8. U.T.A.	28	12	5	11	26—23	29
9. Univ. Craiova	28	13	2	13	43—44	28
10. F.C. Argeș	29	11	6	12	31—34	28
11. Sportul stud.	29	10	7	12	36—49	27
12. A.S.A. Tg. M.	29	10	6	13	36—51	26
13. Sport Club Bc.	29	11	2	16	41—59	24
14. Rapid	29	9	5	15	30—43	23
15. Jiul	29	10	3	16	29—46	23
16. C.F.R. Cluj	29	9	5	15	32—48	23

MIERCURI — DOUĂ MECIURI ÎN DIVIZIA B

Întrucît echipele Metalul București și Chimia Rm. Vîlcea vor juca duminică în sferturile de finală ale „Cupei României", partidele **Metalul București — Știința Bacău** și **Ceahlăul P. Neamț — Chimia Rm. Vîlcea**, din etapa a XXIX-a a campionatului Diviziei B — seria I, se vor disputa mîine, de la ora 17,30.

Sîmbătă, în „Cupa României"

CONSTRUCTORUL GALAȚI — SPORT CLUB BACĂU

În urma acordului intervenit între cele două cluburi, partida Constructorul Galați — Sport Club Bacău, din cadrul sferturilor de finală ale „Cupei României", va avea loc sîmbătă, în Capitală, pe stadionul 23 August, de la ora 17,30.

S-AU ÎNCHEIAT ÎNTRECERILE CAMPIONATULUI DIVIZIEI C

ÎN UNELE SERII, LIDERELE ȘI OCUPANTELE ULTIMELOR LOCURI AU FOST DECISE ÎN ETAPA FINALĂ

O dată cu disputarea etapei a XXVI-a s-au încheiat întrecerile campionatului Diviziei C, ediția 1972—1973, competiție la care au participat 168 de echipe. A fost o confruntare dificilă, care a solicitat divizionarelor un efort susținut pe parcursul întregului campionat. În cîteva dintre cele 12 serii, cîștigătoarele precum și formațiile care vor retrograda, au fost decise duminică, în ultimele întîlniri, ceea ce dovedește dîrzenia cu care echipele și-au disputat șansele în acest campionat. Capii de serii vor participa la barajul Diviziei B, iar ocupantele locurilor 13—14, din fiecare serie, vor retrograda în campionatele județene.

Pentru barajul Diviziei B s-au calificat — conform regulamentului actual — **C.S.M. Suceava, Viitorul Vaslui, Caraimanul Bușteni, Constructorul Galați, Celuloza Călărași, Flacăra Moreni, Minerul Motru, Mureșul Deva, Arieșul Turda, Victoria Carei, Gaz metan Mediaș și Tractorul Brașov.**

SERIA I

I.T.A. Iași — C.S.M. Suceava 2—1 (1—0). Ieșenii au dominat majoritatea timpului, obligîndu-i pe lideri să se apere. Sucevenii au revenit spre sfîrșit, cînd au marcat prin Mereuță. Golurile echipei I.T.A. le-a înscris Păuleț. A arbitrat foarte bine P. Constantin (Focșani).

Victoria Roman — Cristalul Dorohoi 2—1 (1—1)

Minerul Gura Humorului — A.S.A. Cîmpulung 1—1 (0—0)

Foresta Fălticeni — Avîntul Frasin 3—1 (1—0)

Textila Botoșani — Nicolina Iași 7—1 (5—1)

Unirea Iași — Minobradul Vatra Dornei 2—1 (1—0)

Străduința Suceava — Danubiana Roman 2—1 (1—0)

(Corespondenți: V. Diaconescu, M. Chiriac, D. Bolohan, D. Crăciun, T. Ungureanu, D. Diaconescu și C. Alexa).

1. C.S.M. SUCEAVA	26	16	6	4	55—20	38
2. Victoria Roman	26	16	3	7	52—24	35
3. Danubiana Roman	26	14	3	9	52—31	31
4. Foresta Fălticeni	26	11	5	10	38—37	27
5. Avîntul Frasin	26	12	2	12	33—33	26
6. A.S.A. C-lung	26	9	7	10	36—34	25
7. Minerul G. H.	26	10	5	11	37—41	25
8. Nicolina Iași	26	10	4	12	33—43	24
9. Minobradul V. D.	26	10	3	13	43—46	23
10. Unirea Iași	26	8	7	11	34—46	23
11. Străduința Sv.	26	8	7	11	21—34	23
12. Cristalul Dorohoi	26	10	3	13	33—55	23
13. I.T.A. Iași	26	8	5	13	21—36	21
14. Textila Botoșani	26	7	6	13	35—48	20

SERIA a II-a

Viitorul Vaslui — Rulmentul Bîrlad 7—0 (3—0). Superioritatea gazdelor a fost evidentă de la început — în min. 15 conduceau deja cu 3—0. Oaspeții, avînd și unele indisponibilități, n-au putut face față jocului. Au marcat Costăchescu (2), Bruckenthal (2), Constantin, Guran și Tiron. A arbitrat competent T. Podaru (Brăila). Jocul a decurs într-o perfectă sportivitate.

Petrolul Moinești — Trotușul Gh. Gheorghiu-Dej 5—1 (2—1)

Relonul Săvinești — Cimentul Bicaz 6—2 (0—0)

U.R.A. Tecuci — Letea Bacău 4—1 (3—1)

Textila Buhuși — Locomotiva Adjud 6—0 (2—0)

Constructorul Gh. Gheorghiu-Dej — Minerul Comănești 0—0

Unirea Tricolor Bîrlad — Oituz Tg. Ocna 4—1 (2—0)

(Corespondenți: M. Florea, P. Harabagiu, C. Neamțeanu, V. Doruș, I. Vieru, Gh. Grunzu și E. Solomon).

1. VIITORUL VASLUI	26	15	7	4	54—13	37
2. Petrolul Moinești	26	15	7	4	46—17	37
3. Textila Buhuși	26	13	3	10	57—39	29
4. Relonul Săvinești	26	11	6	9	42—32	28
5. Locomotiva Adjud	26	12	4	10	42—44	28
6. Constr. Gh. Gh.-Dej	26	9	8	9	41—45	26
7. Trotușul Gh. Gh.-Dej	26	9	7	10	28—26	25
8. Letea Bacău	26	9	7	10	38—37	25
9. Min. Comănești	26	8	8	10	35—35	24
10. Rulmentul Bîrlad	26	9	6	11	41—47	24
11. Oituz Tg. Ocna	26	9	5	12	35—41	23
12. U.R.A. Tecuci	26	8	7	11	32—48	23
13. Cimentul Bicaz	26	8	5	13	40—46	21
14. Unirea Tric. Bîrlad	26	5	4	17	26—89	14

(Rezultatul meciului Letea Bacău — Viitorul Vaslui din etapa a XXV-a, întrerupt în min. 87 la 0—1 deoarece băcăoanii s-au retras de pe teren, a fost omologat cu 3—0 în favoarea echipei Viitorul Vaslui).

SERIA a III-a

CARPAȚI SINAIA — METALUL MIJA 1—1 (1—1). Aproape 3 000 de spectatori au urmărit acest foarte important joc pentru configurația clasamentului. Oaspeții deschid scorul în min. 23 prin Asaftei, iar gazdele reușesc să egaleze la 3 minute prin Dogaru. În repriza secundă ambele apărări au jucat fără greșeală, destrămînd atacurile. A condus bine Gh. Retezan (București).

Victoria Florești — Caraimanul Bușteni 1—2 (0—1)

Petrolul Berca — Poiana Cîmpina 1—0 (0—0)

I.R.A. Cîmpina — Prahova Ploiești 3—0 (1—0)

Șoimii TAROM București — Chimia Brazi 2—0 (1—0)

Olimpia Rm. Sărat — Unirea Focșani 2—1 (1—1)

Petrolistul Boldești — Chimia Buzău 4—0 (1—0)

(Corespondenți: V. Feldman, N. Coman, M. Irimia, C. Vîrjoghie, Gh. Burlea, T. Budescu și C. Filostache).

1. CARAIMANUL BUȘTENI	26	14	7	5	35—23	35
2. Metalul Mija	26	14	7	5	38—28	35
3. Olimpia Rm. Sărat	26	11	9	6	40—33	31
4. Unirea Focșani	26	11	8	7	40—27	30
5. Prahova Ploiești	26	10	8	8	42—35	28
6. Șoimii TAROM Buc.	26	10	6	10	26—23	26
7. Petrolistul Boldești	26	9	7	10	38—33	25
8. Carpați Sinaia	26	9	7	10	26—26	25
9. Victoria Florești	26	11	3	12	35—43	25
10. Petrolul Berca	26	10	5	11	32—44	25
11. I.R.A. Cîmpina	26	8	8	10	26—27	24
12. Poiana Cîmpina	26	7	9	10	37—26	23
13. Chimia Brazi	26	7	7	12	29—39	21
14. Chimia Buzău	26	4	3	19	19—56	11

SERIA a IV-a

CONSTRUCTORUL GALAȚI — CHIMIA BRĂILA 2—0 (0—0). Fruntașa seriei n-a strălucit, a cîștigat datorită unor greșeli comise de către brăileni. Au marcat Manta (din 11 m — acordat cu ușurință de către arbitrul ieșean C. Liță) și Stoleriu.

Granitul Babadag — Ancora Galați 2—1 (0—1)

Cimentul Medgidia — Viitorul Brăila 5—2 (3—0)

Portul Constanța — Dunărea Tulcea 3—1 (1—1)

Oțelul Galați — Știința Constanța 1—0 (1—0)

Comerțul Brăila — I.M.U. Medgidia 3—1 (1—0)

Marina Mangalia — Electrica Constanța 2—0 (1—0)

(Corespondenți: Gh. Arsenie, N. Fuciu, R. Avram, S. Nace, D. Aldea, Tr. Enache și I. Ciobotă).

1. CONSTRUCTORUL GALAȚI	26	16	6	4	48—20	38
2. Oțelul Galați	26	12	6	8	23—19	30
3. Chimia Brăila	26	11	7	8	29—30	29
4. I.M.U. Medgidia	26	11	7	8	34—33	29
5. Portul Constanța	26	10	7	9	35—24	27
6. Marina Mangalia	26	11	5	10	27—24	27
7. Cimentul Medg.	26	9	8	9	27—25	26
8. Viitorul Brăila	26	10	5	11	42—39	25
9. Electrica C-ța	26	11	3	12	29—27	25
10. Dunărea Tulcea	26	11	3	12	30—32	25
11. Granitul Babadag	26	7	11	8	30—44	25
12. Știința C-ța	26	7	9	10	30—31	23
13. Ancora Galați	26	8	5	13	23—43	21
14. Comerțul Brăila	26	3	8	15	15—40	14

SERIA a V-a

TEHNOMETAL BUCUREȘTI — CELULOZA CĂLĂRAȘI 1—2 (1—0). Partida a fost dominată de către gazde, care au ratat foarte multe ocazii de gol. Cîștigătoarea seriei a avut cîteva contraatacuri, din care a înscris prin Costea (min. 70) și Cioc (min. 90). În prima repriză, bucureștenii au jucat cam dur.

Sportul Ciorogîrla — Laromet București 1—1 (1—0).

Voința București — Olimpia Giurgiu 3—1 (0—0).

Azotul Slobozia — Dinamo Obor București 2—1 (0—1).

T. M. București — Autobuzul București 2—3 (1—0).

Sirena București — Flacăra roșie București 0—0.

Unirea Tricolor București — Electronica București (amînat pentru miercuri 20 iunie).

(Corespondenți: P. Popa, P. Anghel, Gh. Vlad, I. Matei, I. Mărcuș și O. Guțu).

1. CELULOZA CĂL.	26	17	6	3	49-20	40
2. Autobuzul Buc.	26	13	6	7	41-25	32
3. T. M. București	26	12	7	7	45-35	31
4. Azotul Slobozia	26	13	3	10	41-39	29
5. Flacăra r. Buc.	26	11	6	9	29-23	28
6. Electronica Buc.	25	11	4	10	33-21	26
7. Olimpia Giurgiu	26	8	9	9	30-31	25
8. Unirea T. Buc.	25	10	4	11	34-31	24
9. Laromet Buc.	26	9	6	11	25-24	24
10. Voința Buc.	26	7	10	9	25-27	24
11. Sirena Buc.	26	9	6	11	31-44	24
12. Dinamo Obor Buc.	26	6	11	9	28-27	23
13. Tehnometal Buc.	26	6	9	11	32-44	21
14. Sportul Ciorogîrla	26	3	5	18	18-70	11

SERIA a VI-a

FLACĂRA MORENI — OLTUL SLATINA 1—2 (1—0). Gazdele au prestat un joc slab, ceea ce a nemulțumit pe numeroșii spectatori prezenți la meci. Oaspeții au practicat un fotbal bun, au avut o apărare sigură — în frunte cu portarul Pană, care a apărat și o lovitură de pedeapsă. Autorii golurilor: Stanciu și Marin pentru Oltul, respectiv Toma. A arbitrat bine C. Raica (București).

Chimia Tr. Măgurele — Chimia Găești 0—0

Petrolul Videle — Progresul Corabia 3—1 (1—0)

Răsăritul Caracal — C.F.R. Roșiorii de Vede 2—0 (0—0)

Petrolul Tîrgoviște — Dacia Pitești 4—1 (1—1)

Automatica Alexandria — Unirea Drăgășani 3—0 (1—0)

Textilistul Pitești — Recolta Stoicănești 3—1 (2—0)

(Corespondenți: Gh. Ilinca, D. Gruia, I. Ion, Gh. Donciu, M. Avanu, M. Bizon și F. Ilie).

1. FL. MORENI	26	15	6	5	44—19	36
2. Oltul Slatina	26	12	10	4	40—25	34
3. Dacia Pitești	26	14	3	9	41—24	31
4. Automatica Alex.	26	11	7	8	28—22	29
5. Chimia Tr. Măg.	26	10	7	9	31—31	27
6. Petrolul Videle	26	8	10	8	26—22	26
7. Prog. Corabia	26	10	6	10	34—43	26
8. Petrolul T-viște	26	9	7	10	33—42	25
9. Răsăritul Caracal	26	9	6	11	35—29	24
10. Chimia Găești	26	9	6	11	33—32	24
11. Unirea Drăgășani	26	8	7	11	22—27	23
12. CFR Roșiorii de V.	26	7	8	11	26—43	22
13. Recolta Stoicănești	26	7	5	14	37—60	19
14. Textilistul Pit.	26	7	4	15	30—43	18

SERIA a VII-a

MINERUL MOTRU — METALUL TOPLEȚ 5—0 (2—0). Joc la discreția gazdelor, care au avut în Martinovici un excelent realizator (a marcat 3 goluri). Restul de două goluri le-au înscris Georgescu și Ghiorban. N. Stănculescu (Rm. Vîlcea) a arbitrat cu competență.

Vulturii textila Lugoj — Pandurii Tg. Jiu 5—0 (1—0).

Cimentul Tg. Jiu — A. S. Bocșa 1—0 (1—0).

Dunărea Calafat — Steagul roșu Plenița 5—0 (0—0).

Minerul Moldova Nouă — Meva Drobeta Tr. Severin 2—1 (0—0).

Metalul Oțelul Roșu — Victoria Craiova 2—2 (1—1).

Știința Petroșani — Minerul Rovinari 5—0 (2—0).

(Corespondenți: G. Juganaru, C. Olaru, V. Digulescu, P. Augustin, P. Simandan, R. Zeno și S. Băloi).

1. MINERUL MOTRU	26	16	6	4	66-21	38
2. Vulturii Lugoj	26	16	6	4	58-18	38
3. Min. Mold. Nouă	26	13	3	10	46-31	29
4. Știința Petroșani	26	13	0	13	42-32	26
5. Metalul Ot. Roșu	26	10	5	11	41-39	25
6. A. S. Bocșa	26	11	3	12	39-38	25
7. Pandurii Tg. Jiu	26	12	1	13	26-40	25
8. Dunărea Calafat	26	11	2	13	39-38	24
9. Steagul r. Plenița	26	11	2	13	33-45	24
10. Metalul Topleț	26	11	1	14	39-51	23
11. Min. Rovinari	26	9	5	12	29-45	23
12. Cimentul Tg. Jiu	26	8	7	11	23-49	23
13. Vict. Craiova	26	8	6	12	29-48	22
14. Meva Drobeta T. S.	26	8	3	15	29-43	19

SERIA a VIII-a

MUREȘUL DEVA — GLORIA ARAD 5—1 (1—1). Formația locală a dominat copios, din primul și pînă în ultimul minut de joc. Realizatorii celor șase goluri: Iancu (din 11 m), Stoian (2), Precup, Mihai Marin, respectiv Mircea Marian (autogol). Bun arbitrajul lui E. Munteanu (Reșița).

Minerul Gheria — U. M. Timișoara 2—2 (2—1).

Progresul Timișoara — Victoria Călan 1—0 (1—0).

Unirea Tomnatic — Furnirul Deta 4—0 (2—0).

C.F.R. Simeria — Constructorul Arad 5—0 (3—0).

Vagonul Arad — Minerul Teliuc 2—0 (1—0).

Electromotor Timișoara — Minerul Lupeni 1—0 (0—0).

(Corespondenți: I. Simion, Fl. Oprița, St. Marton, P. Iatan, M. Munteanu, I. Ștefan și C. Crețu).

1. MUREȘUL DEVA	26	16	5	5	49-17	37
2. U. M. Timișoara	26	13	5	8	47-23	31
3. Electromotor Tim.	26	12	6	8	47-23	30
4. Victoria Călan	26	12	5	9	35-32	29
5. C.F.R. Simeria	26	10	7	9	40-28	27
6. Vagonul Arad	26	12	3	11	38-30	27
7. Minerul Lupeni	26	11	4	11	36-36	26
8. Min. Teliuc	26	10	6	10	28-32	26
9. Unirea Tomnatic	26	11	3	12	37-48	25
10. Min. Gheria	26	11	2	13	35-39	24
11. Gloria Arad	26	10	4	12	37-50	24
12. Furnirul Deta	26	9	5	12	27-43	23
13. Progresul Tim.	26	8	6	12	36-42	22
14. Constr. Arad	26	5	3	18	27-76	13

SERIA a IX-a

ARIEȘUL TURDA — TEHNOFRIG CLUJ 3—2 (1—1). Joc interesant, în care gazdele au dominat, dar au greșit de multe ori în fața porții. Codașa seriei a dat o replică neașteptat de dîrză turdenilor. Au marcat Ciocan (2), Mureșan (autogol) pentru gazde, respectiv Cîntea și Szabo. Vl. Trifu (Baia Mare) a arbitrat bine și a fost nevoit să avertizeze patru jucători (trei de la oaspeți).

Metalul Aiud — Industria sîrmei Cîmpia Turzii 2—2 (1—1).

Unirea Dej — Soda Ocna Mureș 1—1 (1—0) (s-a jucat la Cluj).

C.I.L. Blaj — Minaur Zlatna 2—0 (1—0).

Dermata Cluj — Unirea Alba Iulia 1—0 (1—0).

C.I.L. Gherla — Minerul Bihor 1—1 (0—1).

Arieșul Cîmpia Turzii — Aurul Brad 3—1 (1—0).

(Corespondenți: P. Lazăr, I. Somogyi, F. Ernestin, C. Moșneag, E. Fehervari, A. Sabo și Șt. Giurgiu).

1. ARIEȘUL TURDA	26	17	4	5	53-26	31
2. Ind. sîrmei C. T.	26	15	5	6	50-23	31
3. Unirea Dej	26	14	7	5	40-21	31
4. C.I.L. Blaj	26	13	2	11	31-30	28
5. Aurul Brad	26	12	3	11	32-31	27
6. Minaur Zlatna	26	10	6	10	30-27	26
7. Metalul Aiud	26	11	4	11	31-36	26
8. Unirea Alba Iulia	26	10	5	11	28-31	25
9. Minerul Bihor	26	11	1	14	31-44	23
10. Soda Ocna Mureș	26	9	5	12	29-46	23
11. C.I.L. Gherla	26	9	4	13	31-31	22
12. Dermata Cluj	26	7	7	12	22-33	21
13. Arieșul C. Turzii	26	8	3	15	23-31	19
14. Tehnofrig Cluj	26	5	6	15	14-35	16

(Echipele Arieșul Turda, Industria sîrmei Cîmpia Turzii și Unirea Dej au fost penalizate cu cîte 4 puncte).

SERIA a X-a

MINERUL BAIA SPRIE — VICTORIA CAREI 2—0 (1—0). Oaspeții au jucat prudent, au contraatacat sporadic, dar fără rezultat. Gazdele, în schimb, au evoluat cu multă ambiție și au reușit să învingă pe merit prin golurile înscrise de Kaszonyi și Toth. N. Barna (Tîrnăveni) a condus cu autoritate, intervenind prompt la duritățile manifestate de către unii jucători din Carei spre sfîrșitul meciului.

Rapid Jibou — Someșul Satu Mare 2—1 (2—1).

Constructorul Baia Mare — Minerul Baia Borșa 0—1 (0—1).

Voința Carei — Minerul Cavnic 2—0 (2—0).

C.I.L. Sighetu Marmației — Recolta Salonta 2—0 (1—0).

Bihoreana Marghita — Topitorul Baia Mare 3—0 (2—0).

Bradul Vișeu — Unirea Zalău 0—1 (0—1).

(Corespondenți: Al. Domuța, F. Kulcsar, T. Teodor, Tr. Silaghi, V. Mihali, A. Pașcalău și A. Ghilezan).

1. VICTORIA CAREI	26	18	2	6	86-20	38
2. Minerul Cavnic	26	16	3	7	57-27	35
3. Bihoreana Marghita	26	14	1	11	51-40	29
4. Topitorul Baia M.	26	11	5	10	44-31	27
5. Min. Baia Sprie	26	12	3	11	39-33	27
6. Voința Carei	26	13	1	12	34-32	27
7. Bradul Vișeu	26	10	5	11	22-31	25
8. Rapid Jibou	26	10	5	11	34-48	25
9. Minerul Borșa	26	11	2	13	32-35	24
10. C.I.L. Sighet	26	11	2	13	34-38	24
11. Unirea Zalău	26	10	4	12	26-35	24
12. Recolta Salonta	26	11	2	13	25-36	24
13. Someșul Satu M.	26	8	4	14	29-37	20
14. Constr. Baia Mare	26	7	1	18	25-55	15

SERIA a XI-a

MUREȘUL TOPLIȚA — GAZ METAN MEDIAȘ 1—1 (0—1). Peste 3 000 de spectatori au asistat la joc, care a plăcut pentru dîrzenia cu care ambele echipe și-au apărat șansele. În prima repriză au dominat oaspeții, iar în cea de-a doua gazdele. Golurile au fost înscrise de Ruga (min. 43 pentru Gaz metan), respectiv Hădărean (min. 88). A arbitrat foarte bine R. Stîncan (București).

Viitorul Tg. Mureș — Textila Odorheiul Secuiesc 2—2 (1—0)

Unirea Cristuru Secuiesc — Oltul Sf. Gheorghe 1—1 (1—1)

Vitrometan Mediaș — Viitorul Gheorghieni 1—0 (1—0)

Lacul Ursu Sovata — Someșul Beclean 6—1 (3—0)

Carpați Covasna — Forestierul Tg. Secuiesc 1—0 (0—0)

Foresta Bistrița — Minerul Bălan 1—1 (0—1)

(Corespondenți: V. Pașcanu, S. Albu, V. Lorintzi, R. Zamfir, A. Fekete, Fr. Gazdag și I. Toma).

1. GAZ MET. MED.	26	17	6	3	77—16	40
2. Textila Odorhei	26	17	4	5	59—28	38
3. Viitorul Tg. M.	26	13	5	8	40—37	31
4. Lacul Ursu Sovata	26	11	6	9	45—41	28
5. Viit. Gheorghieni	26	12	3	11	32—30	27
6. Minerul Bălan	26	10	6	10	34—29	26
7. Oltul Sf. Gh.	26	11	3	12	65—37	25
8. Vitrometan Mediaș	26	13	3	10	35—29	25
9. Unirea Cristur	26	8	8	10	40—37	24
10. Forest. Tg. Sec.	26	9	5	12	36—37	23
11. Mureșul Toplița	26	8	5	13	35—51	21
12. Carpați Covasna	26	7	6	13	35—47	20
13. Someșul Beclean	26	8	3	15	24—78	19
14. Foresta Bistrița	26	5	3	18	26—77	13

(Echipa Vitrometan Mediaș a fost penalizată cu 4 puncte).

SERIA a XII-a

CHIMICA TÎRNĂVENI — TRACTORUL BRAȘOV 2—0 (2—0). Joc frumos, în limitele sportivității, cîștigat pe merit de către gazde, care au inițiat mai multe atacuri. Cele două puncte au fost înscrise de către Beniovschi (min. 4 și 38).

I.C.I.M. Brașov — Oltul Rm. Vîlcea 5—0 (2—0)

U.P.A. Sibiu — Textila Sebeș 4—1 (1—1)

Carpați Brașov — Independența Cisnădie 1—0 (0—0)

Metalul Copșa Mică — C.F.R. Sighișoara 4—0 (3—0)

Chimia Victoria — C.S.U. Brașov 0—2 (0—0)

Torpedo Zărnești — Lotrul Brezoi 4—2 (1—1)

(Corespondenți: I. Ducan, P. Dumitrescu, Gh. Topîrceanu, E. Bogdan, M. Faliciu, Gh. Matei și C. Chiriac).

1. TRACTORUL BV.	26	15	6	5	54—23	36
2. Carpați Brașov	26	14	3	9	38—19	31
3. I.C.I.M. Brașov	26	12	6	8	39—19	30
4. Metalul Copșa M.	26	13	3	10	36—23	29
5. Indep. Cisnădie	26	12	2	12	37—34	26
6. C.F.R. Sighișoara	26	10	6	10	26—39	26
7. Chimia Victoria	26	11	3	12	43—42	25
8. C.S.U. Brașov	26	9	7	10	33—32	25
9. Lotrul Brezoi	26	10	5	11	28—45	25
10. Oltul Rm. Vîlcea	26	8	8	10	37—43	24
11. Chimica Tîrnăveni	26	9	6	11	29—44	24
12. U.P.A. Sibiu	26	7	10	9	29—39	24
13. Torpedo Zărnești	26	9	4	13	36—31	22
14. Textila Sebeș	26	8	1	17	24—56	13

(Echipa Textila Sebeș a fost penalizată cu 4 puncte).

TRAGEREA LOTERIEI ÎN OBIECTE

Administrația de Stat Loto — Pronosport și Ministerul Comerțului Interior organizează la 24 iunie 1973, O NOUĂ TRAGERE „LOTERIA ÎN OBIECTE" care oferă participanților posibilitatea de a obține autoturisme **DACIA 1300** și cîștiguri în obiecte în valoare de 20.000 lei, 10.000 lei, 5.000 lei, 2.000 lei ș.a.

Un bilet costă 5 lei. Rețineți! Mai multe bilete, mai multe șanse de cîștig! BILETELE SE POT CUMPĂRA NUMAI PÎNĂ JOI, 21 IUNIE, a.c.

● Se aduce la cunoștința participanților că în programul concursului Pronosport din 24 iunie 1973 au intervenit următoarele modificări:

Meciul IV. Metalul București — Știința Bacău se înlocuiește cu meciul **Gloria Buzău — Progresul București,** iar meciul **V. Ceahlăul Piatra Neamț — Chimia Rm. Vîlcea,** se înlocuiește cu meciul **Metrom — C.S.M. Sibiu,** urmînd a se face cuvenitele modificări pe afișele și fluturașii de concurs.

● Astăzi este **ULTIMA ZI** pentru procurarea biletelor la tragerea Pronoexpres de miercuri 27 iunie 1973. **Tragerea va avea loc la București în sala Clubului Finanțe Bănci din strada Doamnei nr. 2.**

REZULTATELE CONCURSULUI SPECIAL „BOX EXPRES" DIN 10 IUNIE 1973

Extragerea I: Cat. 1: 1 variantă 25% a 100.000 lei; Cat. 2: 6 variante 25% a 6.638 lei și 5 variante 10% a 2.655 lei; Cat. 3: 10,75 a 4.940 lei; Cat. 4: 55,35 a 959 lei; Cat. 5: 120,10 a 442 lei; Cat. 6: 3.873, a 40 lei.

REPORT CATEGORIA 1: 528.631 lei.

Extragerea a II-a: Cat. A: 1 variantă a 73.660 lei; B: 11,95 a 3.918 lei; C: 51,55 a 908 lei; D: 2.146,10 a 60 lei; E: 137,90 a 200 lei; F: 2.798,80 a 40 lei.

PREMII SUPLIMENTARE
Categ. G: 3,45 autoturisme „Dacia 1100"; H: 10,25 excursii „Turul Cehoslovaciei; I: 66,90 variante a 1.000 lei; J: 153,40 a 100 lei;

PREMII SPECIALE: Cat. M: 0,10 variante a 7.000 lei; O: 2,10 excursii în Anglia; 13,40 excursii „Turul Cehoslovaciei; R: 26,40 variante a 1.000 lei; S: 46,50 a 500 lei; T: 100,30 a 100 lei; U: 2752,75 a 40 lei.

Cîștigătorul MARIS GHEORGHE din Beiuș a cîștigat un autoturism „Dacia 1300" plus diferența în numerar.

Rubrică redactată de LOTO—PRONOSPORT

LICEUL CU PROGRAM DE EDUCAȚIE FIZICĂ—FOTBAL BACĂU

ANUNȚĂ

În perioada 22.VI—1.VII 1973 va avea loc examenul de admitere pentru anul I.

Se primesc candidați născuți în anul 1958, care au făcut în școala generală limba franceză.

Examenul medical și probele practice sînt eliminatorii.

Examenul teoretic constă din probe la limba română și matematică scris și oral, istorie oral.

Liceul dispune de internat și cantină.

Informații suplimentare la secretariatul liceului — telefon 13184.

Una din probele forte ale decatloniștilor români a fost cursa de 110 mg. Iată și un moment al seriei dominată de Vasile Bogdan (primul din dreapta) și Mihai Nicolau (primul din stînga) care i-au depășit în final pe Lerouge (Franța) și Savaresi (Italia) Foto : P. ROMOȘAN

ANDREI SEPCI ȘI VASILE BOGDAN POT ASPIRA — ÎNTR-UN VIITOR APROPIAT — LA 8000 DE PUNCTE LA DECATLON!

Decatloniștii și pentatlonistele care au participat, sîmbătă și duminică, pe stadionul Tineretului, la tradiționala întîlnire dintre reprezentativele **României, Franței** și **Italiei** (obișnuit era, de fapt, un patrulater, dar — de această dată — Finlanda, din motive obiective, a absentat) au avut un înverșunat adversar comun : vremea nefavorabilă. Din cauza ploii, organizatorii au fost obligați să programeze trei reuniuni (sîmbătă după amiază, duminică dimineața și după amiază), să accepte decalarea orară a unor probe și — în sfîrșit — să încheie ultima întrecere în nocturnă. Desigur, dificultățile au fost suportate de concurenți. Obligați să evolueze uneori chiar sub rafalele de ploaie, să renunțe la unele pauze de odihnă, să se mulțumească la citeva probe cu rezultate mai modeste (din cauza oboselii, firește). Să nu uităm că, deși cochet, odihnitor, datorită zonei verzi care-l înconjoară, stadionul Tineretului nu mai corespunde exigențelor actuale. Pista de zgură „fură" zecimi prețioase, covorul de coritan așezat numai pe o mică porțiune în sectoarele de sărituri în înălțime îi obligă pe concurenți să-și efectueze elanul pe zgură și pe coritan ș.a.m.d. Am insistat asupra acestor impedimente tocmai pentru a scoate în evidență valoarea rezultatelor realizate în condițiile amintite, pentru a demonstra că pe un stadion utilat la nivelul cerințelor, și pe o vreme îngăduitoare, primii trei clasați la decatlon ar fi putut realiza peste 7 800 de puncte, s-ar fi putut apropia de acea cifră care a devenit un miraj : 8 000 p.

Pentru a vă oferi argumente în această discuție, prezentăm performanțele și punctajul realizat de cei trei fruntași ai probei :

VASILE BOGDAN : 11,0/804 — 6,96/812 — 13,10/671 — 1,90/769 — 50,3/770 — 15,0/848 — 41,90/722 — 4,50/932 — 59,30/753 — 4:41,0/518.

ANDREI SEPCI : 11,4/710 — 7,02/824 — 13,38/689 — 1,90/769 — 52,2/712 — 14,6/892 — 40,76/700 — 4,50/932 — 63,80/807 — 4:39,5/527.

FREDERICH ROCHE : 11,1/780 — 6,85/789 — 13,51/697 — 1,93/796 — 50,9/766 — 15,0/848 — 47,30/824 — 4,20/659 — 50,30/637 — 4:44,7/496.

(Ordinea probelor : 100 m — lungime — greutate — înălțime — 400 m — 110 mg — disc — prăjină — suliță — 1 500 m).

Așadar, ocupîndu-ne de concurenții români, vom spune că în împrejurări normale (vreme prielnică, pistă de coritan sau elbitex, secătoare de sărituri cu piste de elan acoperite integral cu covoare sintetice) ei ar fi realizat :

Vasile Bogdan : peste 7 m la lungime (pe „Republicii", la ultimul concurs : 7,11 m), 1,96 m la înălțime, circa 50 s la 400 m, sub 15,0 la 110 mg și în jur de 4:30,0 la 1 500 m ; toate acestea ar fi rotunjit punctajul recordmanului României cu aproximativ încă 200 de puncte (deci, aproximativ 7 800 p) ;

Andrei Sepci — 11,2 — 11,3 s la 100 m, peste 7,30 m la lungime, peste 2,00 m la înălțime, 14,3 — 14,4 la 110 mg, aproximativ 42 m la disc ; luînd în considerare plusurile, Sepci ar fi realizat în total circa 7 900 de puncte !

Am făcut aceste rectificări pentru a demonstra că primii doi decatlonișți ai țării dețin o formă bună și — mai ales — au realizat un progres substanțial pentru această perioadă a sezonului competițional. Putem, deci, să prevedem și să le pretindem celor doi valoroși și talentați sportivi să atingă, în perioada de vîrf a acestui an rezultate, în jur de 8 000 de puncte. În primul rînd, pentru că au evidente resurse și, în al doilea, pentru că este nevoie ca ei să se mențină — încă din 1972 — în ritmul viitorilor pretendenți la medaliile Jocurilor Olimpice de la Montreal.

Revenind la întrecerea dintre cele trei echipe reprezentative, ne manifestăm din nou satisfacția pentru izbînda selecționatei României. Faptul că a reușit să întreacă echipa Franței (valoroasă, omogenă) reprezintă un lucru important. Cei 4 atleți români au învins de fapt un cvintet (în ziua a doua francezii au avut 5 oameni, din care au ales 4, în timp ce la noi Vasile Mureșan abandonase), ei făcînd-o atît în sistemul de adunare a locurilor din clasamentul general individual (așa cum s-a convenit), cît și prin adiționarea punctajului realizat de fiecare concurent în parte. Acest al doilea clasament, neoficial, ni se pare chiar mai grăitor decît primul, întrucît el atestă valoarea intrinsecă a concurenților. Și în acest clasament **România** este pe primul loc — cu 29 602 puncte, iar **Franța** pe locul II — cu 29 488 p. Așadar, victorie categorică !

Se cuvine a fi evidențiată și comportarea celorlalți doi membri ai echipei, **Mihai Nicolau** și **Radu Gavrilaș.** Ei au luptat din răsputeri pentru îmbunătățirea poziției personale și — implicit — pentru a aduce echipei naționale o contribuție cît mai importantă în dobîndirea succesului. Au reușit pe deplin și merită felicitări pentru aceasta.

Cunoscînd faptul că la pentatlon echipa **României** n-a putut cuprinde, din motive obiective, pe cele mai valoroase reprezentante ale sale (Elena Vintilă, Valeria Bufanu, Cornelia Popescu, Anca Hoinărescu, Viorica Viscopoleanu, Elena Mîrza — din care s-ar fi putut selecționa trei echipiere de valoare ridicată — au fost indisponibile), n-am avut pretenția ca trio-ul prezentat să învingă redutabila formație a Franței cu Christine Wartel în mare vervă. De aici însă și pînă la o evoluție ștearsă, lipsită de o evidentă dorință de a se autodepăși este cale lungă, este motivul pentru care ne manifestăm nemulțumirea. **Rodica Tarălungă, Florica Boca, Valeria Biduleac** și — chiar dacă este junioară — **Coculeana Bucătaru** nu s-au comportat la nivelul așteptărilor, ne-au dezamăgit mai ales în ceea ce privește puterea de luptă.

Ceea ce vrem să notăm în încheierea comentariului nostru este faptul că triunghiularul (care, sperăm, va redeveni din sezonul viitor patrulater) constituie un prilej foarte bun de verificare a stadiului de pregătire, un stimulent pentru evoluții de un nivel din ce în ce mai înalt.

Hristache NAUM
V. ADRIAN

EVOLUȚIA MINIBASCHETULUI

(Urmare din pag. 1)

în mod organizat și continuu minibaschetul.

În zilele ce vor urma, vom putea urmări mai profund progresul minibaschetului despre care se poate spune că a devenit o pepinieră reală și fecundă a baschetului de mare performanță. Deci, pînă vineri seara, pe terenurile Energia, I.R.E., Liceului „Petru Rareș" și școlilor generale nr. 1 și 3, se joacă minibaschet de la ora 9 pînă la cădere serii.

TOMA OVICI ȘI FLORENȚA MIHAI învingători în „Cupa Progresul"

„Cupa Progresul" și-a desemnat cîștigătorii la probele de simplu, urmînd ca finalele de dublu să se dispute azi. T. Ovici (Progresul), demonstrînd o bună orientare tactică și o formă constantă, a reușit să cîștige trofeul, de o manieră categorică. După ce a învins pe D. Hărădău (Steaua) cu scorul de 6—3, 1—6, 6—0, 6—1, el a dispus de V. Marcu (Dinamo), în partida decisivă pentru locul I, cu 1—6, 6—2, 6—2, 6—4. În ultimul meci, după un început în care dinamovistul a avut mai mult inițiativa și se părea că va cîștiga, Ovici își revine și își adjudecă următoarele trei seturi, nelăsînd nici un dubiu asupra soartei meciului.

În disputa pentru locurile 5—8 s-au înregistrat următoarele rezultate : M. Russu (C.S.U. Construcții) — C. Popovici (Steaua) 6—2, 7—6, 6—3 ; T. Marcu (Dinamo Brașov) — D. Nemeș (Steaua) 8—6, 6—0, 6—3 ; C. Popovici — D. Nemeș 6—1, 6—4, 6—0.

La fete — și de data aceasta — junioara dinamovistă Florența Mihai și-a dominat net adversarele, cîștigînd trofeul pus în joc. În ultimele două partide, hotărîtoare pentru primul loc, Florența Mihai a învins pe Ecaterina Roșianu (Progresul) cu 6—3, 7—6 și pe Valeria Balaj (Steaua) cu 6—3, 2—6, 7—6. În celelalte partide : Elena Trifu — Valeria Balaj (ambele Steaua) 1—6, 6—1, 6—4, Ecaterina Roșianu — Elena Trifu 5—7, 6—3, 7—5. Ieri au început meciurile de verificare ale lotului reprezentativ (în care a contat și partida T. Ovici — V. Marcu). În alt joc, D. Hărădău (Steaua) l-a învins pe B. Almăjan (Dinamo) cu 1—6, 6—2, 6—2, 6—4. Întrecerile continuă zilnic, pe terenurile Progresul, de la orele 16.

S. IONESCU

ÎN PARTIDELE DE BOWLING DINTRE I.T.C. — AUFBAU BRANDENBURG

CONSTĂNȚENII ÎN SERIE...

Confruntările dintre jucătorii de bowling de la I. T. Constanța și echipa din R. D. Germană AUFBAU Brandenburg au continuat cu proba de perechi la șase partide, sistem american. În vervă deosebită de joc, localnicii **Constantin Dumitrescu** și **George Constantin** și-au dominat adversarii, realizînd 1171 p și, respectiv, 1016 p. Ei au totalizat cel mai mare rezultat : 2187. Menționăm că cifra înregistrată de ing. **C. Dumitrescu** reprezintă un nou record la proba respectivă. Îi urmează în clasament **N. Dobre — V. Dobre** cu 2128 p., **D. Bedivan — G. Dumitrescu** 2029 p., **N. Popescu — P. Popescu** 1960 p., D. Rothe — F. Schonefelot (Aufbau Brandenburg) 1945 p.

Cu viu interes a fost așteptată revanșa întîlnirii pe echipe, desfășurată duminică dimineața. De data aceasta s-a jucat cu formații alcătuite din 8 jucători, la 8 partide, sistem european. Confirmînd forma bună în care se află, constănțenii au învins din nou puternica echipă din R. D. Germană, la capătul unor dispute mult gustate de public. Scor final : 11000—10121 p pentru gazde. Autorii principali ai victoriei au fost **P. Popescu** — 1537 p., **N. Dobre** — 1439 p. și **N. Dima** — 1429 p. De la oaspeți s-au remarcat **W. Rothe** — 1383 p., **F. Schonefelot** — 1348 p. și **M. Ruff** — 1316 p.

Duminică după-amiază a avut loc turneul individual, la 28 de partide combinate. Continuînd seria succeselor, constănțenii s-au impus, cucerind primele locuri : 1. **N. Dobre** 4 983 p, 2. **C. Dumitrescu** 4 900 p, 3—4. **W. Rothe** (AUFBAU), **V. Dobre** 4 842 p, 5. **P. Popescu** 4 798 p, 6. **G. Dumitrescu** 4 781 p.

Întrecerile au fost conduse cu multă competență de directorul de concurs **I. Haris.**

sportul în lume

Întîlnirea de gimnastică masculină Ungaria — România

DAN GRECU ȘI MAGYAR ZOLTAN, COMPORTĂRI BUNE IN FINALA PE APARATE

BUDAPESTA, 18 (prin telefon). Întîlnirea internațională amicală dintre reprezentativele masculine de gimnastică ale României și Ungariei a continuat la Budapesta cu finala pe aparate, în care s-au calificat cei mai bine clasați la fiecare probă, după disputarea întrecerii generale. Ca și în ziua precedentă, componenții echipelor reprezentative ale Ungariei și României au oferit publicului spectator o dispută interesantă, spectaculoasă, plină de dinamism și măiestrie, așa cum sînt de obicei finalele pe aparate din orice întîlnire internațională de gimnastică.

După cum se vede și din rezultatele întrecerii, doi gimnaști s-au detașat, prin comportări și execuții de înaltă clasă. Aceștia au fost campionul european de la Grenoble, **Magyar Zoltan** (Ungaria), și campionul absolut al țării noastre pe anul trecut, **Dan Grecu,** și el medaliat cu argint în disputa celor mai buni gimnaști din Europa, ambii clasați la toate probele pe locuri fruntașe. Iată, de altfel, bilanțul concursului în disputa pe aparate : **sol** — Magyar Zoltan 18,50, Dan Grecu și Molnar Imre 18,20 ; **cal cu minere** — Magyar Zoltan 19,35, Dan Grecu 18,65, Donath Ferenc 18,15 ; **inele** — Dan Grecu 19,15, Molnar Imre 18,45, Donath Ferenc 18,20 ; **sărituri** — Dan Grecu și Magyar Zoltan 18,375, Molnar Imre 18,125 ; **paralele** — Molnar Imre 18,70, Dan Grecu 18,65 Magyar Zoltan 18,50 ; **bară fixă** — Constantin Petrescu 18,65, Dan Grecu 18,25, Bekessi Istvan 17,95.

ECHIPELE DE ATLETISM ALE U.R.S.S. ÎNVINGĂTOARE ÎN MECIUL CU R.F.G.

● Bondarciuk — 74,14 m la ciocan ● Faina Melnik — 64,50 m la disc ● Ulrike Meyfarth — 1,81 m la înălțime

LENINGRAD 18 (Agerpres). — Desfășurată la Leningrad, dubla întîlnire de atletism dintre selecționatele U.R.S.S. și R. F. Germania s-a încheiat cu scorul general de 193,5—155,5 puncte în favoarea gazdelor. La masculin : 124—96 p, iar la feminin 74,5—59,5 p în favoarea gazdelor. Dintre rezultatele din ziua a doua, cînd întrecerile s-au disputat pe ploaie, se evidențiază cele obținute de atleții sovietici Anatoli Bondarciuk — 74,14 m la ciocan și Evgheni Mazepa — 13,7 pe 110 m.g. Recordmana mondială în proba de aruncarea discului, Faina Melnik (U.R.S.S.), a terminat învingătoare cu 64,50 m, fiind urmată de vest-germana Liesel Westermann — 57,70 m. Proba feminină de săritură în înălțime a revenit campioanei olimpice Ulrike Meyfarth, cu 1,81 m. Iată ceilalți cîștigători : **masculin :** 800 m. : Vladimir Ponomarev (U.R.S.S.) — 1:48,7 ; 3000 m. obstacole : Willy Mayer (R.F.G.) — 8:48,2 ; săritura în lungime : Hans Baumgartner (R.F.G.) — 7,85 m. ; aruncarea greutății : Valeri **Voikin** (URSS) — 19,83 m. ; 10 000 m. : Rașid Sarafutdinov (U.R.S.S.) — 29,04,2 ; săritura cu prăjina — Ianis Lauris (U.R.S.S.) — 4,80 m. ; 200 m. : Franz Peter Hofmeister (R.F.G.) — 20,9 ; ștafeta 4x400 m. : 1. R.F.G. — 3:15,2 ; 2. U.R.S.S. — 3:33,2 ; **feminin :** 200 m. : Ingeborg Kelten (R.F.G.) — 23,7 ; 1500 m. : Tatiana Kazankina — 4:18,0 ; 100 m garduri : Natalia Lebedeva (U.R.S.S.) — 13,6 ; aruncarea suliței : Lisemayer Koloska (R.F.G.) — 55,74 m. ; ștafeta 4x400 m. : 1. U.R.S.S. — 3:36,7 ; 2. R.F.G. — 3:39,4.

La C.E. de haltere (cat. grea)

PAVEL PERVUȘIN (U.R.S.S.) CÎȘTIGĂTOR DETAȘAT

MADRID, 18 (Agerpres). — Campionatele europene de haltere de la Madrid au programat în penultima zi întrecerile din cadrul categoriei grea. Pe primul loc s-a clasat sportivul sovietic **Pavel Pervușin,** care a stabilit, totodată, și trei noi recorduri mondiale — 177,5 kg la stilul smuls, 222,5 kg (în afară de concurs) la stilul aruncat și 400 kg la totalul celor două stiluri. Iată ordinea primilor șase la categoria grea : **1. Pervușin** (U.R.S.S.) — 400 kg (177,5, 222,5) ; 2. H. Losch (R.D. Germană) — 362,5 kg (157,5 ; 205 kg) ; 3. **D. Westphal** (R.F. Germania) — 355 kg (155 ; 200 kg) ; 4. **Strejlek** (Cehoslovacia) — 352,5 kg ; 5. **Vezzani** (Italia) — 345 kg ; 6. **Rekustad** (Norvegia) — 332,5 kg.

Azi, în ultima zi, este programată întrecerea „supergreilor" între Alekseev, Reding, Mang, Lahdenranta ș.a.

VEȘTI DIN ȚĂRILE SOCIALISTE

FOTBALUL ȘCOLAR IA AVÎNTI

Una dintre ramurile de mare interes în ansamblul mișcării sportive din Republica Democrată Germană, fotbalul, se bucură de sprijinul deosebit al organelor de resort. Dezvoltarea jocului cu balonul rotund este sprijinită deopotrivă la nivelul echipelor din prima divizie, cît și la acela al formațiilor de copii, angajate, an de an, în competiții de interes republican și regional. De o amploare deosebită se bucură campionatul de fotbal al școlilor medii, desfășurat anual în perioada dinaintea vacanței de vară, competiție asistată de tehnicieni cu renume ai federației de specialitate. Astfel, numai în campionatul școlar al regiunii Dresda au fost angajate, în 1973, 528 de echipe, număr mult mai mare prin comparație cu datele anterioare : 32 de echipe în 1969, 204 în 1970, 342 în 1971...

Iată ce scrie ziarul de specialitate „Deutsches Sportecho", referitor la competiția fotbalistică a școlarilor : **„La Görlitz s-au terminat de curînd finalele campionatului de fotbal al școlilor. Ceea ce ne-a surprins la tinerii jucători a fost ambiția lor neobișnuită. Ei au luptat din răsputeri și nu o dată au lăsat impresia că la sfîrșitul meciurilor vor claca, din cauza oboselii. Acest lucru nu s-a întîmplat, însă, și tinerii fotbaliști reapăreau în partida următoare cu forțe proaspete. Important nu este rezultatul final al campionatului, cît adevărul că principalul scop al acestei Spartachiade — popularizarea sportului în rîndul tineretului școlar — a fost atins cu prisosință".**

De remarcat că din această toamnă, urmînd cursul ascendent al colaborării active dintre învățătură și sport, o reprezentativă de fotbal a școlilor generale din R. D. Germană va întreprinde un prim turneu, prietenesc, în mai multe țări socialiste.

Triplul campion mondial de acrobație cu aeromodele captive, Jozef Gabris, pregătindu-și „Super-Master"-ul pentru un nou zbor.

BILANȚ REMARCABIL

Cunoscutul club moscovit T.S.K.A. își sărbătorește anul acesta semicentenarul, prilej pentru statisticienii sportului sovietic de a zăbovi asupra bilanțului clubului sportiv militar din capitala U.R.S.S.

Palmaresul cu care T.S.K.A. se prezintă la jubileul unei jumătăți de secol este remarcabil : membrii lui au stabilit în acest răstimp 365 de recorduri mondiale, 288 ale Europei și 1 318 ale Uniunii Sovietice. Sportivi evoluînd sub culorile lui au participat la șase ediții ale Jocurilor Olimpice, cucerind 104 medalii de aur, în vreme ce numărul titlurilor mondiale și continentale dobîndite de membrii clubului T.S.K.A. s-au ridicat la 1 100.

Dintre stelele de primă mărime care au purtat, cu glorie, numele clubului peste hotarele țării sovietice, trebuie menționați halterofilul Iuri Vlasov, fotbaliștii Vsevolod Bobrov și Albert Șesternev, ciclistul Viktor Kapitanov, atletul Valeri Brumel, înotătoarea Natalia Prozumenșcikova, gimnasta Olga Korbut și atîția alții.

ARIPI ȘI RECORDURI IN MINIATURĂ

Bucurîndu-se de o largă audiență, modelismul reunește în R.S. Cehoslovacă peste 30 000 de pasionați constructori de machete. Acest sport al îndemînării și ingeniozității este, prin specificul său, o școală care dezvoltă gîndirea tehnică, un important factor în munca de educare a tineretului.

Aeromodelele fragile, machetele de nave care reproduc întocmai „originale" renumite, planoarele zvelte cu greutăți de ordinul gramelor pun la încercare priceperea modeliștilor, iar atunci cînd eforturile lor sînt încununate de succes, le aduc satisfacția victoriilor. Beneficiind de o solidă bază — se poate spune că în Cehoslovacia modelismul este un sport de masă — nici afirmarea pe plan internațional nu s-a lăsat mult așteptată. Pe parcursul a două decenii numeroase titluri de campioni mondiali și recorduri ale lumii i-au plasat pe sportivii cehoslovaci printre cei mai buni dintre cei buni. Colecția lor de medalii, dintre care șapte de aur la individual și tot atîtea pe echipe, precum și cele nouă recorduri ale lumii le conferă un prestigiu de necontestat pe plan mondial.

Cele peste 350 de cluburi în care activează modeliști cehoslovaci au o activitate deosebit de bogată, iar tradiția îmbinată cu perseverența sînt o garanție a menținerii locului de frunte pe care se situează la ora actuală mișcarea sportivă din această țară.

A ÎNCEPUT TURNEUL DE TENIS QUEENS CLUB — LONDRA

ILIE NĂSTASE — FAVORIT Nr. 1

LONDRA, 18 (prin telefon). — Tradiționalul turneu internațional de tenis, care a început pe terenurile de la Queens Club din Londra, se bucură în acest an de o participare selectă. Prim cap de serii, în proba de simplu, este românul *Ilie Năstase,* iar al doilea italianul *Adriano Panatta,* în continuare ordinea favoriților fiind : *John Newcombe* (Australia), *Tom Okker* (Olanda), *Jimmy Connors, Marty Riessen, Arthur Ashe* (toți S.U.A.), *Paolo Bertolucci* (Italia). Turneul Queens, principala probă înaintea celui de la Wimbledon, care începe săptămîna viitoare, este cotat la categoria C în circuitul Marelui Premiu F.I.L.T. (20 p pentru primul loc).

În cursul zilei de luni, s-au jucat partidele turului preliminar și iată cîteva rezultate : Van Dillen — Zugarelli 6—3, 7—5 ; McKinley — Segal 6—2, 6—1 ; Barazzutti — Seewagen 6—2, 6—0 ; Fillol — Vilas 6—1, 9—7 ; Kakulia — Kary 6—3, 6—3 ; Loyo Mayo — Addison 1—6, 7—5, 6—3 ; Cooper — Kamiwazumi 6—4, 6—4. Pe tabloul întrecerii sînt trecuți, în total, 128 jucători și 64 jucătoare.

Ilie Năstase întîlnește în primul tur pe americanul Dick Stockton.

• La Hamburg, proba de simplu bărbați a campionatelor internaționale de tenis ale R.F. Germania a fost cîștigată de modestul tenisman american Eddie Dibbs, care l-a învins cu 6—1, 3—6, 7—6, 6—3 pe vest-germanul Karl Meiler. În finala feminină, Helga Masthoff (R.F.G.) și-a apărat cu succes titlul, întrecînd-o pe Pat Pretorius (R.S.A.) cu 6—4, 6—1.

LUPTĂ STRINSĂ LA „INTERZONALUL" DE ȘAH

LENINGRAD 18 (Agerpres). — Turneul interzonal de șah de la Leningrad a continuat cu partidele rundei a 11-a. Smejkal a cîștigat la Estevas, Kurmin a pierdut partida cu Larsen, iar Hübner l-a învins pe Radulov, Partida Byrne — Karpov s-a încheiat remiză. Marele maestru american Robert Byrne a cîștigat partida întreruptă în runda a 10-a cu Taimanov și, acumulînd 8 puncte, a trecut din nou pe primul loc al clasamentului, urmat de Viktor Korcinoi (U.R.S.S.) — 7½ p (2). Larsen (Danemarca) și Karpov (U.R.S.S.) 7½ p (1). Smejkal (Cehoslovacia) 7 p etc.

CAMPIONATE DE FOTBAL ȘI CUPE ÎN EUROPA

R.D. GERMANĂ (etapa a 24-a) : F.C. Hansa Rostock — Chemie Halle 1—2 ; F.C. Carl Zeiss Jena — F.C. Karl Marx Stadt 3—0 ; F. C. Magdeburg — Wismut Aue 3—0 ; Dynamo Dresda — Sachsenring Zwickau 4—2 ; Dynamo Berlin — Rotweiss Erfurt 2—1 ; Vorwärts Frankfurt pe Oder-Chemie Leipzig 2—1 ; Lokomotiv Leipzig — F.C. Union Berlin 1—1. **Clasament :** 1. Dynamo Dresda — 38 p ; 2. F.C. Carl Zeiss Jena — 35 p ; 3. F.C. Magdeburg — 32 p.

AUSTRIA (etapa a 28-a) : Eisenstadt — Wiener Sport Club 4—1 ; Voest Linz — Admira Neustadt 2—0 ; Sturm Graz — Wacker Innsbruck 0—1 ; Austria Viena — Alpine Donawitz 3—0 ; Bregenz — F.C. Vienna 4—2 ; Austria Salzburg — ASK Linz 0—0 ; Austria Klagenfurt — A.K. Graz 1—2 ; Rapid Viena — Admira Wacker 2—1. **Clasament :** 1. Wacker Innsbruck — 37 p (două jocuri mai puțin) ; 2. Rapid Viena — 37 p (un joc mai puțin) ; 3. ASK Linz — 34 p.

CEHOSLOVACIA (etapa a 28-a) : Slovan Bratislava — Slavia Praga 2—0 ; Tatran Prešov — Skoda Plsen 2—0 ; ZVL Jilina — Banik Ostrava 3—1 ; A.C. Nitra — Dukla Praga 0—0 ; Sparta Praga — Zbrojovka Brno 1—3 ; VSS Kosice — Spartak Trnava 2—1 ; Spartak Hradec Kralove — Locomotiv Kosice 0—0 ; TZ Trijinec — Sklo Union Teplice 2—1. **Clasament :** 1. Spartak Trnava — 37 p ; 2. Tatran Prešov — 34 p ; 3. VSS Kosice — 32 p.

UNGARIA (etapa a 29-a) : Tatabanya — Ferencvaros 2—2 ; Ujpest Dozsa — Szeged 2—0 ; Csepel — Komlo 2—0 ; Salgotarjan — Zalaegerszeg 1—1 ; Diosgyor — Videoton 0—2 ; Pecs — Raba Eto 1—0 ; MTK — Egyetertes 1—1 ; Honved — Vasas 2—2. **Clasament :** 1. Ujpest Dozsa — 45 p (virtuală campioană) ; 2. Vasas — 40 p ; 3. Ferencvaros — 39 p.

SUEDIA (etapa a 10-a) : Elfsborg — Djurgaarden 1—1 ; Gais — Sirius 0—1 ; Malmo — Norrkoping 1—1 ; Aatvidaberg — Oergryte 2—2 ; AIK — Landskrona 1—1 ; Saab — Hammarby 4—2 ; Oster — Orebro 2—2. **Clasament :** 1. Aatvidaberg — 19 p ; 2. Oster — 15 p ; 3. Malmo — 11 p.

IUGOSLAVIA (etapa a 33-a) : Hajduk Split — Dynamo Zagreb 1—1 ; Vojvodina Novi Sad — Steaua Roșie Belgrad 1—1 ; Radnicki Niș — Velez Mostar 0—0 ; Sloboda Tuzla — Zelezniciar Sarajevo 3—3 ; Vardar Skoplje — Spartak Subotița 0—3 ; F. C. Sarajevo — Borac Banja Luka 0—0 ; OFK Belgrad — Celik Zenika 1—0 ; Partizan Belgrad — Bor 2—2 ; Sutjeska Niksici — Olimpia Liubliana 1—0. **Clasament :** 1. Steaua Roșie — 50 p ; 2. OFK Belgrad — 44 p ; 3. Velez Mostar — 44 p.

FRANȚA : Anul acesta, „Cupa" a fost cîștigată de echipa **Olympique Lyon,** care a învins în finală, cu scorul de 2—1 (1—0), formația **Nantes** (cîștigătoarea campionatului). Au marcat : Trivici și Lacombe, respectiv Couecou. Partida finală s-a desfășurat pe stadionul „Parc des Princes" din Paris și a fost urmărită de peste 50 000 de spectatori.

SPANIA. Semifinalele (meciuri tur) ale „Cupei" s-au încheiat cu următoarele rezultate : **Csatellon — Gijon 2—0 ; Atletico Bilbao — Malaga 2—1.**

PORTUGALIA. În finala „Cupei", **Sporting Lisabona** a învins cu scorul de 3—2 (2—0) pe F.C. Setubal.

TELEX • TELEX • TELEX • TELEX

„Marele premiu automobilistic al Suediei", cursă contînd pentru campionatul mondial al piloților de formula I, s-a desfășurat pe circuitul de la Anderstrop și a fost cîștigată de neozeelandezul Denis Hulme. Concurînd pe o mașină „McLaren", învingătorul a realizat o medie orară de 165,200 km, fiind urmat de suedezul Ronnie Petersson („Lotus"), francezul François Cevert („Tyrrell Ford"), brazilianul Emerson Fittipaldi („Lotus"), s-a clasat pe locul 12 ! În urma acestor rezultate, situația în clasamentul campionatului mondial (formula I) se prezintă astfel : 1. Emerson Fittipaldi — 41 p. ; 2. Jackie Stewart — 39 p., 3. François Cevert — 25 p, 4. Denis Hulme — 19 p.

Turul ciclist al Italiei rezervat amatorilor a continuat cu etapa a 4-a : Montecatini — Sassuolo (168 km). Victoria a revenit francezului Bernard Bourreau, cronometrat cu timpul de 4 h 24:35, care se menține lider în clasamentul general individual.

Competiția internațională ciclistă „Midi Libre" a luat sfîrșit cu victoria cunoscutului rutier francez Raymond Poulidor, care a totalizat în clasamentul final timpul de 20 h 42:29. El a fost urmat de olandezul Zoetemelk — la 52 sec. Ultima etapă a cursei, desfășurată între Mende și Nimes (205 km), a fost cîștigată de francezul Thevenet, cronometrat în 5 h 32:55.

În runda a 5-a a turneului internațional de șah de la Hilversum (Olanda), marele maestru maghiar Laszlo Szabo l-a învins pe jugoslavul Ljubojevici, iar olandezul Jan Timman a cîștigat la marele maestru sovietic Lev Polugaevski. S-au încheiat remiză partidele Ivkov — Sax și Andersson — Gheller. Clasament : 1. Szabo (Ungaria) — 4 p ; 2—3. Gheller (U.R.S.S.) și Sax (Ungaria) — 3 p, 4) Andersson (Suedia) — 2½ p etc.

În ziua a doua a concursului internațional atletic de la Edinburg, sportivul englez G. Capes a cîștigat proba de aruncarea greutății cu performanța de 20,11 m. Proba de 400 m garduri a revenit lui J. Sherwood (Anglia) cu timpul de 50,9, iar în cursa de 400 m plat, pe primul loc s-a clasat J. Jeszrwane (R.S.A.), cronometrat în 46,7. Atletul englez B. Hopper și-a adjudecat victoria în proba de săritură cu prăjina, cu 5,10 m.

În ziua a doua a turneului internațional masculin de handbal de la Gdansk, prima reprezentativă a Poloniei a întrecut cu scorul de 24—14 (13—6) formația R.S.S. Ucrainene, într-un alt joc, echipa Ungariei a dispus cu 17—13 (8—6) de selecționata secundă a Poloniei.

Redacția și administrația : București, str. Vasile Conta nr. 16 ; telefoane : centrala 11.10.05, secția corespondenți 11.51.00, interurban 72 și 286 ; telex : sportrom buc. 180. Tiparul I. P. „Informația", București 40 368

Biblioteca ... Tîrgu-Mureș

PROLETARI DIN TOATE ȚĂRILE, UNIȚI-VĂ!

Sportul

ZIAR AL CONSILIULUI NATIONAL PENTRU EDUCAȚIE FIZICĂ ȘI SPORT

ANUL XXIX — Nr. 7449 | 4 PAGINI 30 BANI | Miercuri 20 iunie 1973

ÎNCHEIEREA LUCRĂRILOR PLENAREI COMITETULUI CENTRAL AL PARTIDULUI COMUNIST ROMÂN

În zilele de 18 și 19 iunie 1973 a avut loc Plenara Comitetului Central al Partidului Comunist Român, prezidată de tovarășul Nicolae Ceaușescu, secretar general al Partidului Comunist Român.

1) La primul punct al ordinii de zi Plenara a dezbătut și aprobat raportul Comitetului Executiv al C.C. al P.C.R. cu privire la dezvoltarea și perfecționarea învățămîntului în România.

În încheierea dezbaterilor la această problemă a luat cuvîntul tovarășul Nicolae Ceaușescu.

Plenara a aprobat în unanimitate concluziile și sarcinile cuprinse în cuvîntarea secretarului general al partidului.

Comitetul Central a stabilit ca, în spiritul propunerilor Comitetului Executiv, al concluziilor tovarășului Nicolae Ceaușescu și al recomandărilor făcute de participanții la discuții, să se definitiveze hotărîrea cu privire la perfecționarea învățămîntului, corespunzător cerințelor dezvoltării economico-sociale a societății noastre socialiste. Hotărîrea urmează să fie dată publicității. Totodată, s-a stabilit ca, la sfîrșitul fiecărui an de învățămînt, să se prezinte Comitetului Central o informare cu privire la modul în care se aplică măsurile adoptate.

2) Plenara a analizat modul în care sînt transpuse în viață hotărîrile partidului și statului nostru cu privire la rolul femeii în viața politică, economică și socială a țării, și a dat o înaltă apreciere contribuției aduse de milioanele de femei la progresul patriei, la înflorirea României socialiste, la formarea unui tineret sănătos, animat de nobilele idealuri ale socialismului și comunismului.

În încheierea discuțiilor la acest punct al ordinii de zi a luat cuvîntul tovarășul Nicolae Ceaușescu.

Plenara C.C. al P.C.R. și-a însușit în unanimitate concluziile secretarului general al partidului și a stabilit, ținînd seama de complexitatea sarcinilor izvorîte din programul făuririi societății socialiste multilateral dezvoltate, noi măsuri referitoare la promovarea tot mai activă a femeilor în întreaga viață social-politică a țării, îmbunătățirea condițiilor lor de muncă și de viață. Hotărîrea va fi dată publicității.

3) Plenara C.C. al P.C.R. a aprobat realizarea Complexului hidroenergetic și de transport Dunărea — Marea Neagră prin reluarea lucrărilor de execuție a canalului Dunărea — Marea Neagră, construirea noului port maritim la Constanța Sud-Agigea și a hidrocentralei de la Cernavodă.

4) Aprobînd în unanimitate informarea privind rezultatele aplicării măsurilor stabilite de Plenara C.C. al P.C.R. din februarie — martie 1973 în legătură cu îmbunătățirea organizării activității economico-sociale, Comitetul Central a stabilit ca organele de partid și de stat să acționeze în continuare pentru aplicarea cu fermitate a măsurilor adoptate, asigurînd o mai bună folosire a forței de muncă, repartizarea cadrelor în producția materială, raționalizarea și simplificarea aparatului administrativ.

5) Plenara C.C. al P.C.R. a aprobat în unanimitate informarea cu privire la compoziția, efectivul și structura organizatorică a partidului. Plenara a stabilit să se ia măsuri în continuare pentru afirmarea continuă a rolului conducător al partidului în întreaga viață politică, economică și socială a țării, pentru creșterea conștiinței socialiste a maselor în spiritul idealurilor societății noastre, al eticii și echității socialiste, pentru mobilizarea largă a tuturor oamenilor muncii — români, maghiari, germani și de alte naționalități — la înfăptuirea la un nivel calitativ superior și înainte de termen a sarcinilor actualului plan cincinal.

6) Plenara C.C. al P.C.R. a aprobat în unanimitate informarea cu privire la politica de cadre. Comitetul Central a trasat tuturor organelor de partid, de stat și obștești sarcina de a desfășura în continuare o activitate multilaterală în domeniul formării și promovării cadrelor, să le dezvolte acestora aptitudinile de buni organizatori și conducători politici, înalte trăsături etice și morale, pentru a-și pune întreaga capacitate și putere de muncă în slujba înfăptuirii politicii partidului și statului nostru.

7) La Propunerea tovarășului Nicolae Ceaușescu, Plenara C.C. al P.C.R. a hotărît în unanimitate constituirea Congresului deputaților consiliilor populare județene. Congresul urmează să se întrunească o dată la cinci ani și să dezbată principalele probleme ale dezvoltării României, inclusiv planul de dezvoltare economico-socială, precum și alte măsuri, să fie un organ de participare largă a reprezentanților cetățenilor la conducerea țării. El va cuprinde totalitatea deputaților consiliilor populare județene și municipiului București.

Crearea unui astfel de organism asigură, direct și democratic, verificarea reală a justeței politicii partidului și statului nostru, creșterea răspunderii tuturor cetățenilor în întreaga activitate de conducere a țării noastre.

Comitetul Central a hotărît, totodată, organizarea din patru în patru ani a Conferinței pe țară a președinților consiliilor populare comunale și orășenești, iar din doi în doi ani a conferințelor județene ale președinților consiliilor populare comunale și orășenești.

Plenara a hotărît ca aceste măsuri să fie supuse legiferării Marii Adunări Naționale.

8) La ultimul punct al ordinii de zi, Plenara a adoptat unele hotăriri organizatorice.

În urma măsurilor care s-au luat în vederea unei mai bune repartizări a cadrelor și întăririi conducerii unor comitete județene de partid, tovarășii Iosif Banc și Ion Dincă au trecut în munca de primi-secretari la județele Mureș și respectiv Argeș. În legătură cu aceasta, Plenara a aprobat în unanimitate eliberarea lor din funcția de secretari ai C.C. al P.C.R.

Intrucît, tovarășul Aurel Duca a fost numit ambasador, Plenara a aprobat în unanimitate eliberarea sa din funcția de membru supleant al Comitetului Executiv al C.C. al P.C.R.

Plenara a hotărît completarea numărului membrilor C.C. al P.C.R. În acest sens, a aprobat în unanimitate trecerea din rîndul membrilor supleanți în rîndul membrilor C.C. al P.C.R., a tovarășei Magdalena Filipaș, președinta Uniunii Sindicatelor din Industria Ușoară.

Plenara a hotărît în unanimitate mărirea numărului membrilor Comitetului Executiv al C.C. al P.C.R. de la 21 la 23.

În spiritul hotărîrii Plenarei privind creșterea rolului femeilor în viața politică, economică și socială a țării, promovarea lor în activitatea de conducere, Comitetul Central a aprobat în unanimitate, la propunerea tovarășului Emil Bodnaraș, membru al Comitetului Executiv, al Prezidiului Permanent al C.C. al P.C.R., alegerea ca membri ai Comitetului Executiv al C.C. al P.C.R. a tovarășelor Elena Ceaușescu, director general al Institutului Central de Cercetări Chimice, și Lina Ciobanu, prim-secretar al Comitetului de partid al sectorului II — București. De asemenea, Plenara a ales în unanimitate ca membri supleanți ai Comitetului Executiv al C.C. al P.C.R., pe tovarășele Magdalena Filipaș și Aurelia Dănilă, președinta Comitetului județean Cluj al femeilor.

★

La punctele înscrise la ordinea de zi a Plenarei, au luat cuvîntul tovarășii: acad. Nicolae Teodorescu, vicepreședinte al Asociației oamenilor de știință, prof. univ. Ludovic Takacs, vicepreședinte al Consiliului oamenilor muncii de naționalitate maghiară, Ștefan Pascu, rectorul Universității „Babeș-Bolyai" din Cluj, Andrei Cervencovici, prim-secretar al Comitetului județean — Arad al P.C.R., acad. Miron Nicolescu, președintele Academiei Republicii Socialiste România, Gheorghe Vasilichi, președintele Comisiei pentru sănătate, muncă și asigurări sociale a M.A.N., Ion Anton, rectorul Institutului politehnic din Timișoara, Constantin Băscălescu, prim-secretar al Comitetului județean Galați al P.C.R., Suzana Gâdea, președinta Consiliului Național al Femeilor, Olimpia Solomonescu, președinta Comitetului județean Prahova al femeilor, Aurelia Dănilă, președinta Comitetului județean Cluj al femeilor, Agurița Alexandrescu, secretar al Comitetului municipal Bacău al P.C.R., Iuliana Bucur, directoarea Întreprinderii integrată de lînă din Constanța, Gheorghe Petrescu, vicepreședinte al Consiliului Central al Uniunii Generale a Sindicatelor, Gheorghe Cioară, prim-secretar al Comitetului municipal București al P.C.R., Mihai Telescu, prim-secretar al Comitetului județean Timiș al P.C.R., Ludovic Fazekas, prim-secretar al Comitetului județean Harghita al P.C.R., Ion Crăciun, ministrul industriei ușoare.

TABERELE VACANȚEI ÎȘI DESCHID PORȚILE

● Anul acesta ele vor cuprinde peste 3 000 de elevi sportivi ● Cum au fost pregătite bazele sportive ce-i vor primi?

În aceste zile, la sediul Administrației bazelor sportive școlare, de pe lîngă Ministerul Educației și Învățămîntului, se fac pregătiri intense pentru punerea la punct a ultimelor pregătiri pentru buna desfășurare a taberelor de vacanță, care vor găzdui mii de elevi.

— **Avem o mare responsabilitate,** ne informează prof. **Valentin Corban,** directorul „Administrației". **Anul acesta, Ministerul nostru organizează tabere care vor întruni peste 3 000 de elevi aparținînd școlilor sportive, liceelor cu program, precum și o parte a elevilor liceelor de cultură generală componenți ai echipelor divizionare, participan-**

Gheorghe ȘTEFĂNESCU

(Continuare în pag. a 3-a)

Hotărîrea de partid și planurile de măsuri elaborate generează energii și inițiative noi

MIȘCAREA SPORTIVĂ DÎMBOVIȚEANĂ VA TREBUI SĂ SE RIDICE LA COTELE DE DEZVOLTARE SOCIAL-ECONOMICĂ A JUDEȚULUI!

ION STĂNESCU
membru supleant al Comitetului Executiv al C.C. al P.C.R
prim-secretar al Comitetului județean Dîmbovița al P.C.R.

Referindu-se la lucrările Plenarei C.C. al P.C.R. din 28 februarie — 2 martie 1973, tovarășul NICOLAE CEAUȘESCU arăta, printre altele, că esențialul este acum de **„...a se lua rapid măsurile politice și organizatorice necesare pentru traducerea în viață, în cele mai bune condiții, a tuturor sarcinilor trasate".**

În problematica complexă abordată de Plenară s-a înscris, după cum se știe, și aceea cu privire la **dezvoltarea continuă a educației fizice și sportului.** Hotărîrea elaborată în acest sens, document politic de o înaltă valoare teoretică și practică, **trasează principalele direcții spre care va trebui să se îndrepte activitatea sportivă de masă și de performanță din întreaga țară și, implicit, din județul Dîmbovița.**

Trebuie subliniat de la bun început faptul că județul nostru **cunoaște în prezent o puternică ascensiune economică, înregistrînd unul dintre cele mai înalte ritmuri de creștere a producției și productivității muncii.** Au fost construite și puse în funcțiune importante obiective industriale: **Uzina de utilaj chimic, Fabrica de frigidere, Întreprinderea de prefabricate și construcții metalice din Găești, Uzina Automecanica din Moreni, Uzina de strunguri și Uzina Rom-Luc din Tîrgoviște, Fabrica de aparataj electric pentru instalații Titu.** S-au dezvoltat și s-au modernizat capacitățile existente la **Uzina de utilaj petrolier din Tîrgoviște,** la **Întreprinderea mecanică Mija, la Fabrica de becuri din Fieni ș.a.** În prezent se află în construcție **Uzina de oțeluri aliate și înalt aliate** — unul din marile obiective ale actualului cincinal — care va face din orașul Tîrgoviște, veche cetate de scaun, o nouă citadelă a oțelului românesc.

Importante transformări au loc și în agricultura județului care, prin grija partidului și a statului, a primit o puternică dotație tehnică. **Au fost organizate și profilate cinci întreprinderi agricole de stat, s-au construit și s-au dat în funcțiune Complexul avicol de la Titu, complexul zootehnic de la Mărunțișu, Fabrica de nutrețuri combinate la Titu.** De asemenea, au fost organizate cinci asociații intercooperatiste de producție precum și cinci îngrășătorii de tineret taurin. **Este de reținut, de asemenea, că în anul 1972 s-au obținut cele mai înalte producții în agricultură din întreaga istorie a județului.**

În pas cu toate aceste realizări, sub conducerea organelor și organizațiilor de partid, s-au realizat progrese considerabile și în domeniul educației fizice și sportului. În atenția C.J.E.F.S. Dîmbovița, a Comitetului județean U.T.C., a Consiliului județean al sindicatelor, a Inspectoratului școlar și a Consiliului județean al organizației pionierilor a stat permanent preocuparea pentru **îmbunătățirea activității de educație fizică și sport în rîndurile tuturor categoriilor de ce-**

(Continuare în pag. a 3-a)

IERI ÎN PARCUL DINAMO

INAUGURAREA NOII SĂLI DE GIMNASTICĂ ȘI A SĂLII DE LUPTE ȘI JUDO

În cadrul unei festivități, ieri au fost inaugurate oficial noua sală de gimnastică și sala de lupte și judo din parcul Dinamo, destinate antrenamentelor și pregătirii sportivilor dinamoviști.

Au fost prezenți la festivitatea inaugurării general locotenent **Alexandru Dănescu,** adjunct al ministrului de interne, **Emil Ghibu,** secretar al C.N.E.F.S., **Tudor Vasile,** prim-vicepreședinte al C.M.E.F.S. București, membri ai Consiliului clubului Dinamo, ai birourilor secțiilor de lupte, gimnastică, judo și fotbal, activiști ai federațiilor de specialitate, foști sportivi ai clubului, constructori.

În cuvîntul rostit cu acest prilej, colonel **Valeriu Buzea,** președintele clubului Dinamo, a subliniat că noile săli de sport — construite după ultimele cerințe ale tehnicii și dotate cu aparatură și instalații moderne, cît și amenajările aduse terenului de fotbal al centrului de juniori — constituie o manifestare grăitoare a sprijinului oferit membrilor clubului Dinamo pentru pregătirea în cele mai bune condițiuni a viitoarelor evoluții la competițiile de nivel mondial, îndeosebi a J.O. de la Montreal.

În cadrul festivității, președintele clubului Dinamo a înmînat Diploma de onoare a clubului și placheta jubiliară **„A 25-a aniversare"** unui număr de activiști, antrenori, foști sportivi ai clubului, constructori.

În încheiere, a avut loc un program demonstrativ oferit de cei mai buni reprezentanți ai secțiilor de gimnastică, lupte și judo.

Un ansamblu de gimnastică demonstrînd în noua sală din Parcul Dinamo

ȘEDINȚA COMISIEI DE ELABORARE A PROIECTULUI PROGRAMULUI PARTIDULUI COMUNIST ROMÂN

Sub președinția tovarășului Nicolae Ceaușescu, în ziua de 19 iunie a avut loc ședința Comisiei de elaborare a Proiectului Programului Partidului Comunist Român, document care urmează să fie supus dezbaterii organizațiilor de partid, întregului popor și prezentat spre aprobare Congresului al XI-lea al P.C.R.

Comisia a analizat și discutat cu acest prilej tematica Proiectului Programului partidului.

În încheierea dezbaterilor a luat cuvîntul tovarășul Nicolae Ceaușescu, care s-a referit la orientările ce trebuie să le aibă proiectul de program, la direcțiile de activitate și modul de lucru al comisiei.

În unanimitate, comisia și-a însușit orientările și indicațiile secretarului general al partidului.

ULTIMA ETAPĂ A DIVIZIEI A LA FOTBAL

PE PRIMUL PLAN, JOCURILE DE LA CRAIOVA ȘI CONSTANȚA

● Vești din taberele competitoarelor ● Duminică, restanțele U. T. A. — Univ. Craiova și Dinamo — C.F.R. Cluj ● „Cavalerii fluierului" delegați la întîlnirile de astăzi ● În Capitală, cuplaj pe stadionul „23 August"

Așadar, azi, ultima etapă a campionatului 1972—1973. Ultima etapă, dar nu și ultimele jocuri, pentru că acestea — cele două restanțe — *U.T.A. — Universitatea Craiova* și *Dinamo — C.F.R.* — se vor juca duminică 24 iunie, odată cu trei dintre sferturile de finală ale „Cupei României".

După părerea noastră, din programul etapei nr. 30 interesează în mod deosebit două partide care,

CLASAMENTUL LA ZI

1. „U" Craiova	28	14	9	5	50—33	37
2. Dinamo	28	15	5	8	46—32	35
3. F. C. Argeș	29	13	7	9	43—28	33
4. C.F.R. Cluj	28	11	11	6	31—25	33
5. S. C. Bacău	29	12	8	9	34—34	32
6. Steaua	29	9	12	8	35—29	30
7. Steagul roșu	29	11	7	11	38—23	29
8. F. C. Cța	29	10	8	11	35—33	28
9. Jiul	29	11	6	12	37—41	28
10. Petrolul	29	9	10	10	21—30	28
11. Rapid	29	7	12	10	28—27	26
12. C.S.M. Reșița	29	8	10	11	34—38	26
13. U.T.A.	28	7	11	10	32—36	25
14. A.S.A.	29	11	3	15	35—46	25
15. Sp. stud.	29	5	13	11	30—49	23
16. „U" Cluj	29	7	8	14	25—50	22

prin rezultatele lor, pot hotărî de pe acum, înaintea restanțelor de duminică, dacă titlul va lua din nou drumul provinciei, ori va reveni în Capitală. Este vorba de meciurile de la Craiova (*Universitatea Craiova — C.F.R. Cluj*) și de pe malul mării (*F. C. Constanța — Dinamo*). Important pentru definitivarea echipei de pe locul al treilea, care asigură participarea în „Cupa U.E.F.A.", este și jocul *F. C. Argeș — C.S.M. Reșița*. În rest, partide — acum, cînd se pare că s-a stabilizat și coada clasamentului — de mai mică importanță, cu darul de a da formă definitivă tabelei celui de al 55-lea campionat național.

La Craiova, după cum am fost

(Continuare în pag. a 3-a)

Iordache — *și el reapărut între buturile echipei* Steaua *după o lungă absență — va stopa un nou atac al ploieștenilor.*

Foto: V. BAGEAC

Cele 8 jocuri și arbitrii lor

● A.S.A. TG. MUREȘ (14) — PETROLUL (10): **Gr. Birsan** (Galați), N. Rainea (Bîrlad) și I. Dancu (București).

● UNIVERSITATEA CRAIOVA (1) — C.F.R. CLUJ (4): **A. Bentu** (București), P. Sotir (Mediaș) și L. Rus (Tg. Mureș).

● SPORT CLUB BACĂU (5) — RAPID (11): **O. Anderco** (Satu Mare), I. Chilibar (Pitești) și Z. Szecsei (Tg. Mureș).

● F.C. CONSTANȚA (8) — DINAMO (2): **Tr. Moarcăș** (Brașov), Em. Păunescu (Vaslui) și V. Pîrvescu (Buzău).

● STEAUA (6) — STEAGUL ROȘU (7): **I. Cîmpeanu, T. Gaboș** și **A. Pop** (toți din Cluj).

● SPORTUL STUDENȚESC (15) — JIUL (9): **M. Rotaru** (Iași), Gh. Manole (Constanța) și I. Ciolan (Iași).

● „U" CLUJ (16) — U.T.A. (13): **M. Bică, Gh. Oiteanu** și **C. Dinulescu** (toți din București).

● F.C. ARGEȘ (3) — C.S.M. REȘIȚA (12): **A. Pîrvu** (București), Gh. Vereș și I. Constantinescu (ambii din Cluj).

★

Toate partidele încep la ora 17.30, cu excepția meciului Steaua — Steagul roșu, programat în vedeta cuplajului de pe stadionul „23 August" (în deschidere Sportul studențesc — Jiul) care va avea lovitura de începere la ora 19.15.

Pe marginea unor erori și incapacități mai vechi și mai noi

CINE SCOATE BEȚELE DIN ROȚILE CICLISMULUI NOSTRU?

Sportul cu pedale are în țara noastră o îndelungată tradiție. El și-a creat popularitate datorită frumuseții, utilității și contribuției sale la întărirea sănătății oamenilor. De-a lungul anilor, numeroși fruntași ai ciclismului românesc s-au impus în arena internațională. Performanțele realizate de **Marin Niculescu, Gabriel Moiceanu, Constantin Șandru, Ion Cosma, Ludovic Zanoni, Aurel Șelaru, Nicolae Ciumeți, Vasile Teodor** și alții au contribuit și ele la sporirea prestigiului sportiv internațional al țării noastre, au atestat talentul cicliștilor români.

Din păcate, în ultima vreme sportul cu pedale cunoaște un evident regres. Cauzele sînt multiple, obiective și subiective. Există, desigur, o bază materială săracă. Ar fi necesar eforturi mai mari pentru îmbunătățirea treptată a acesteia. Dar, nu este mai puțin adevărat, și **ceea ce posedă ciclismul românesc se irosește — în bună parte — din cauza nesăbuinței, a unor neglijențe repetate.** Juniorii — cea mai mare parte dintre ei — fac primele antrenamente pe biciclete ultramoderne, cu baloane ușoare (fireste, foarte scumpe), schimbă piesele și cînd trebuie și cînd nu trebuie, distrug un material prețios și așa foarte puțin, achiziționat pe valută.

Activitatea competițională s-a restrîns în ultima vreme. Au dispărut unele întreceri de tradiție, a fost suspendat un timp „Turul României", au fost scoase din program etapele de contratimp individual. **Și aici, însă, o bună parte din vină o poartă forul de resort, care n-a făcut suficiente diligențe, care n-a realizat o propagandă eficientă, n-a colaborat activ și permanent cu organizatorii de competiții rutiere.**

Principalele cauze ale rămînerii în urmă aparțin federației de specialitate, activul salariat și biroului federal. Secretarul general al F.R.C. Alșo Balaj, n-a folosit biroul federal ca un factor de analiză și îndrumare a activității, de prospectare a posibilităților de creștere a bazei de masă și a performanțelor ciclismului. Înundîndu-l cu tot soiul de probleme minore (pentru a crea imaginea falsă a unei activități laborioasă), nepregătind ședințele biroului federal pentru a-și impune cu mai multă usurință punctele de vedere proprii, ignorînd părerile unor specialiști autentici și îndreptîndu-și atenția spre lucruri nesemnificative (prin sacrificarea obiectivelor majore) a transformat acest for de conducere și îndrumare într-unul administrativ. **Este, fără îndoială, și vina unora dintre membrii biroului federal. O parte dintre ei, buni cunoscători ai sportului cu pedale, deveniseră indiferenți, nu veneau la ședințe sau dacă participau nu-și făceau cunoscută opinia.** Alții, doar suporteri, credeau în cele expuse de secretarul general. S-au creat astfel condiții pentru **distribuirea nerațională a materialelor** (pe principiul că tuturor trebuie să li se repartizeze, indiferent dacă au sau nu oameni de valoare, indiferent de contribuția lor la dezvoltarea ciclismului de performanță), **pentru selecționarea — sau, mai bine spus, pentru impunerea selecționării — unor elemente certate cu disciplina sau plafonate valoric.** Pregătirea loturilor — aici este și vina antrenorului federal prof. Traian Dinuț — s-a făcut de multe ori pe principii bizare. Așa s-a întîmplat și în ultimul timp. **Greselile săvîrșite în procesul instructiv-educativ s-au răzbunat crunt: echipa României a terminat în doi oameni „Turul Algeriei", s-a clasat pe locul XI în „Cursa Păcii" și a încheiat lamentabil evoluția sa în „Turul Angliei".** Gravitatea greșelilor a fost amplificată de faptul că ele s-au făcut evidente în competiții în care era angajat prestigiul sportiv al țării. Impunerea unor cadre de antrenori mai puțin pregătite, cu o conduită nesatisfăcătoare a impietat, de asemenea, asupra performanțelor rutierilor români.

Activul salariat al federației a umflat valoarea și rezultatele tinerei

Hristache NAUM

(Continuare în pag. a 2-a)

UN MECI TRIUNGHIULAR DE HALTERE DE MARE ATRACȚIE

La puține zile după campionatele europene de haltere, cîțiva sportivi români fruntași sînt din nou în întrecere.

Sîmbătă are loc în sala Giulești, începînd de la ora 17, o întîlnire triunghiulară între cele mai valoroase formații de club din România, U.R.S.S. și Polonia. Este vorba de întrecerea dintre **Steaua, T.S.K.A Moscova** și **Legia Varșovia.** În rîndul acestor formații figurează numeroși recordmeni și campioni ai țărilor respective — motiv pentru care reuniunea este așteptată cu un justificat interes. Din echipa Steaua nu vor lipsi campionii **V. Rusu, F. Balaș** și **Y. Deac.**

AL VII-lea FESTIVAL NAŢIONAL DE MINIBASCHET

PREOCUPĂRILE UNOR ANTRENORI TINERI — O REALITATE ÎMBUCURĂTOARE

SUCEAVA, 19 (prin telefon). Al VII-lea Festival de minibaschet continuă în aceste zile într-un entuziasm care nu este atenuat nici de norii amenințători ce dau tîrcoale deasupra orașului. Pe cele șase terenuri bituminizate, copiii luptă pînă la ultima fărîmă de energie pentru victorie, iar pe margine, spectatorii îi susțin cu căldură. Explicația acestui atașament deosebit o găsim în faptul că unii spectatori sînt chiar părinții competitorilor, însoțitori utili ai loturilor, prin faptul că dau un real sprijin profesorilor-antrenori, care trebuie să supravegheze zeci de copii. Tot pe marginea terenurilor îi aflăm și pe antrenori, majoritatea dintre ei tineri și pasionați de pe acum pentru meseria pe care și-au ales-o. Mai mult chiar, vedem cum actuale sau foste internaționale (**Suzana Szabados** și, respectiv **Octavia Șimon**), recunoscute pentru maniera în care luptă și suferă pe teren, se consumă ca antrenoare uneori mai intens decît ca jucătoare.

Așadar, meciurile continuă și înregistrează, deocamdată, scoruri mari, favoritele forțînd succesul fără a se menaja pentru partidele din ultimele zile, cînd vor fi decise clasamentele finale. Totuși, și seriile preliminare oferă unele întreceri echilibrate în care cîștigătoarele luptă din greu pentru a obține victoria. Astfel de exemple ne-au fost oferite de întîlnirile Șc. sp. Brașov — Șc. sp. Suceava (băieți 8—10 ani) cîștigată de oaspeți cu 33—31, Șc. gen. nr. 2 Alexandria — Șc. sp. Brăila (băieți 10—12 ani), în care minibaschetbaliștii din Alexandria au învins cu 42—37.

Ca o remarcă generală, îmbucurătoare și de speranțe pentru viitorul minibaschetului, vom sublinia asaltul dat de antrenorii tineri pozițiilor fruntașe deținute de „veteranii" acestei activități. Rîndurile pasionaților se îngroașă văzînd cu ochii, ceea ce nu poate decît să producă satisfacție celor ce doresc progresul baschetului. Vedem acum că profesori cu vechime în minibaschet cum sînt **Ștefania Dinescu, St. Gheorghiu** (din București), **Maria Ghenade** (Bacău), **Gabriela Both** (Satu Mare), **M. Popescu** (Suceava), **T. Velciov** (Oradea) și alții au de acum rivali în **D. Herghelescu** (Fetești), **L. Tache** (Călărași), **E. Bordeianu** (Iași), **M. Miron** (Cîmpulung Moldovenesc), **E. Năsăudeanu** (Bistrița) și **I. Voinea** (Alexandria).

În sfîrșit, tot la capitolul faptelor pozitive vom aminti de eforturile celor opt arbitri (**N. Stănescu** și **I. Marcu** din București, **C. Ciucureanu** și **A. Caizerliu** din Bacău, **V. Nagarie** din Iași, **Gh. Halițchi, D. Corduban** și **M. Gheorghiță** din Suceava) care conduc 7—8 meciuri pe zi, de cele mai multe ori fiind cîte unul singur în teren. În acest sens, mărturisim că ni se pare cel puțin bizară optica Colegiului central de arbitri care a delegat un număr atît de mic de cavaleri ai fluierului, deși știa de multă vreme că Festivalul din acest an va avea o participare record și va solicita, deci, un corp de arbitri mai numeros. La fel de bizară ni se pare și poziția Federației române de baschet care are, aici, un singur delegat, **prof. Stelian Gheorghiu**, președinte al Comisiei de minibaschet, dar și antrenorul unei echipe din Capitală. Este inexplicabil faptul că la al VII-lea Festival, unde iau parte 732 de minibaschetbaliști, nu se află nici unul dintre salariații Federației și nici măcar un membru al biroului federal.

Totuși, competiția se desfășoară în condiții tehnico-organizatorice remarcabile datorită strădaniilor Comisiei județene de specialitate (președinte **Dumitru Corduban**), căreia i se cuvin felicitări pentru munca depusă.

D. STANCULESCU

UN APRECIAT BOXER CONSTĂNȚEAN ÎMBRĂȚIȘEAZĂ CARIERA PEDAGOGICĂ

Iubitorii sportului cu mănuși își amintesc, desigur, de boxerul constănțean Gheorghe Călin, *cel care i-a încîntat deseori cu spectaculozitatea stilului său de luptă, bazat pe deplasări derutante, eschive frumoase și lovituri surprinzătoare. Acest talentat pugilist s-a retras destul de timpuriu din activitatea sportivă de performanță. Zilele trecute l-am regăsit în una din sălile de box din orașul de pe malul mării. Vechea sală Voința (una dintre cele mai vechi de pe litoral) — complet renovată și dotată cu aparatură și materiale corespunzătoare — este acum sediul de antrenament al tinerilor boxeri de la Școala sportivă nr. 2 din Constanța.*

Încăperea respectivă era plină de tineri ce doreau să se inițieze în tainele sportului cu mănuși. Nu i-am numărat, dar cred că erau aproape 30 de copii în jurul noului antrenor constănțean, prof. Gheorghe Călin.

Proaspăt absolvent al Facultății de educație fizică din Iași, fostul pugilist constănțean s-a înapoiat în orașul natal, hotărît să împărtășească din cunoștințele sale tuturor celor ce doresc să practice boxul. Cele cîteva luni de activitate depusă în cadrul acestei secții s-au încheiat cu rezultate mai mult decît promițătoare. La faza județeană a campionatului de juniori, cinci dintre tinerii săi elevi s-au calificat în finală. Entuziastul antrenor își leagă mari speranțe de tinerii Florian Rujan *(semimuscă),* Laurențiu Asănăchescu *(cocoș),* Ion Bercaru *(pană),* Liviu Șerban *(semiușoară), pugiliști talentați pe care ni i-a prezentat cu mîndrie noul antrenor constănțean.*

Antrenamentul pe care l-am urmărit condus de prof. Călin, ne-a dezvăluit priceperea și răbdarea tînărului pedagog, calități care-l pot ajuta substanțial pe antrenorul constănțean în această artă de „șlefuire" a talentelor.

Judecînd după entuziasmul, pasiunea și celelalte calități ale noului antrenor de la Șc. sp. 2 Constanța, unde primește un sprijin susținut de la directorul G. Patrichi, avem toate motivele să credem că, în curînd, din orașul de pe malul mării vor crește noi elemente talentate pentru boxul de performanță, așa cum ne obișnuisem cu mulți ani în urmă. Lui Gheorghe Călin, ca și celorlalți antrenori constănțeni ce se ocupă de pregătirea juniorilor le dorim să continue frumoasa tradiție pugilistică în acest important și vechi centru de box.

Mihai TRANCĂ

CEI MAI BUNI ATLEȚI DIN NOU ÎN LUPTA PENTRU PUNCTE ȘI RECORDURI

● Se reiau întrecerile campionatului pe echipe ● Concursul de simbătă și duminică — o ultimă verificare pentru definitivarea echipelor naționale ● Dinamo (în clasamentul general), Steaua (la bărbați) și Argeș (la femei) conduc după prima etapă

Întrecerile celei de a doua etape a campionatului republican pe echipe, programate în Capitală la sfîrșitul acestei săptămîni sînt așteptate cu un interes sporit din mai multe motive. În primul rînd, la întîlnirea de simbătă și duminică și-au anunțat participarea cei mai valoroși atleți din cele 9 echipe divizionare care candidează la titlu. Mulți dintre aceștia au avut posibilitatea confirmării, în răstimpul celor 7 săptămîni, a bunelor rezultate obținute în etapa inaugurală; ceilalți s-au pregătit cu mare atenție, încercînd ca la acest concurs să refacă terenul pierdut. Astfel că la o serie de probe (100 m, 200 m, 110 m g, lungime, prăjină, suliță la bărbați, 100 m, 200 m, 400 m, 100 m g, înălțime suliță la femei) vom asista la dueluri pasionante, pe care le dorim la o valoare cît mai ridicată.

Reuniunile de simbătă și duminică reprezintă însă mai mult pentru elita atletismului românesc. Cu acest prilej, selecționerii echipelor naționale vor putea face ultimele corecturi în listele tricolorilor ce vor evolua săptămîna viitoare la Atena (echipa masculină), în cadrul primului tur al „Cupei Europei" și în Italia, unde atletele vor întîlni pe „Squadra azzurra".

După cum se știe, la actuala ediție a campionatului divizionar se concurează după o nouă formulă, reprezentanții celor 9 echipe (*Dinamo, C.A.U., Steaua, Rapid, Metalul* și selecționatele județelor *Argeș, Cluj, Brașov, Timiș*) aflîndu-se împreună la start. Pentru stimularea competitorilor în obținerea unor rezultate cît mai bune — este necesar s-o reamintim — organizatorii acordă puncte suplimentare echipelor după cum urmează: *5 p pentru performanțe de valoare internațională* (ex.: 10,3 — 100 m, 46,9 — 400 m, 1:48,5 — 800 m, 13,9 — 110 m g, 7,80 — lungime, 5,10 m — prăjină la bărbați, 11,6 — 100 m, 6,35 m — lungime, 1,81 m — înălțime, 58,00 m — disc, 56,00 m — suliță la fete); *4 p pentru un record de seniori, 3 p pentru un record de juniori sau record de seniori egalat și 2 p pentru un record de juniori.*

Clasamentul general după prima etapă: 1. *Dinamo* 227 p, 2. C.A.U. 209,5 p, 3. Argeș 187 p, 4. Steaua 184 p, 5. Metalul 109,5 p, 6. Cluj 107 p, 7. Brașov 68 p, 8. Rapid 58 p, 9. Timiș 31 p. În întrecerile masculine conduce *Steaua* cu 162 p, urmată de Dinamo 160 p și C.A.U. 149 p, iar la fete, pe primul loc se află *Argeș* cu 125 p, urmată de Cluj 73 p și Dinamo 67 p.

RUGBY

STEAUA — UN SFERT DE VEAC DE ACTIVITATE!

Actualul lider al campionatului diviziei A, Steaua, își va sărbători 25 de ani de existență. Evenimentul va coincide cu cîștigarea unei noi ediții a competiției. Va fi **pentru a 8-a oară cînd XV-le pregătit de Petre Cosmănescu cucerește campionatul național.** Aceeași echipă a mai înregistrat o performanță notabilă: de 4 ori s-a aflat printre echipele care au intrat în posesia „Cupei României".

CAMBRIDGE ȘI-A AMÎNAT SOSIREA

Zilele acestea urma să sosească în Capitală — conform înțelegerii stabilite — selecționata de rugby a Universității din Cambridge. Iată, însă, că printr-o telegramă oficialitățile sportive din vechea universitate engleză anunță cu regret că echipa nu mai poate efectua deplasarea în România, la data anunțată, urmînd să fie purtată o corespondență în legătură cu fixarea de comun acord a unor noi date pentru acest turneu. Subliniem că propunerea pentru perfectarea acestui turneu aparține universitarilor din Cambridge.

LA ORADEA — INTERES PENTRU SPORTUL CU BALONUL OVAL

Ne-a vizitat la redacție, decanul Facultății de educație fizică și sport a Institutului pedagogic din Oradea, conf. **Aurel Encuțescu,** care ne-a prezentat cîteva proiecte pentru noul an universitar.

Unul din proiecte vizează **înființarea, pe lîngă clubul Pedagogic din Oradea a unei secții de rugby.** Organele sportive din Oradea au îmbrățișat cu interes un asemenea proiect, asigurîndu-i pe inițiatori de tot sprijinul. Pe de altă parte, clubul Pedagogic Oradea dispune de posibilități materiale pentru a asigura existența unei secții de rugby. Sperăm, că și federația de resort — cu care conducerea Facultății de educație fizică și sport din orașul de pe Criș a început tratative — va sprijini materializarea acestui lăudabil proiect. Deci, din toamnă, o nouă secție de rugby!

ÎNAINTEA ULTIMEI ETAPE...

După penultima etapă (a 25-a) a campionatului diviziei A clasamentul se înfățișează astfel:

1.	STEAUA	25	21	2	2	523:122	69
2.	Univ. Tmș.	25	20	0	5	335:107	65
3.	Dinamo	26	16	3	7	293:181	61
4.	Știința Petroșani	25	14	4	7	235:125	57
5.	Grivița Roșie	25	12	5	8	271:159	54
6.	Poli. Iași	25	11	7	7	210:191	54
7.	Farul Constanța	25	12	3	10	272:211	52
8.	C.S.M. Sibiu	26	11	4	11	163:173	52
9.	Sportul stud.	25	10	4	11	257:159	49
10.	Vulcan	25	11	0	10	171:279	47
11.	Rulmentul Bîrlad	25	10	1	14	136:228	46
12.	Gloria Buc.	25	3	6	16	169:321	37
13.	Precizia Săcele	25	2	3	20	76:356	32
14.	C.S.M. Suceava	25	1	2	22	126:568	28*)

*) echipa pierde un punct prin neprezentare la Săcele.

Ultima etapă a competiției (24 iunie) programează următoarele meciuri: **Steaua — Precizia (17—8), Vulcan — Politehnica Iași (4—14), C.S.M. Suceava — Grivița Roșie** (3—46). **„U" Timișoara — Sportul studențesc** (12—3), **Rulmentul Bîrlad — Gloria București** (0—10) și **Știința Petroșani — Farul Cța** (9—10). În paranteze, rezultatele din tur.

Fază din meciul Farul Constanța — Dinamo (10—6), derby-ul etapei a 25-a. Boroi (Dinamo) — în duel cu Dumitru *— încearcă să voleibaleze balonul, sub privirile lui* Iftimie *și* Dărăban...

FOTO: S. BAKCSY

LA „REGATA GRÜNAU" SCHIFIȘTII ROMÂNI S-AU COMPORTAT SATISFĂCĂTOR

Una dintre cele mai puternice confruntări internaționale, dinaintea campionatelor europene de la Moscova, „Regata Grünau", s-a desfășurat la finele săptămînii trecute. La startul ei s-a aliniat, fără excepție, întreaga elită a canotajului european, mai precis schifiști și schifiste din R. D. Germană, U.R.S.S., Ungaria, România, Cehoslovacia și Bulgaria.

La înapoierea delegației noastre de la această importantă întrecere internațională, am solicitat profesorului **Sergiu Zelinschi** — vicepreședinte al F.R.C.Y. și antrenorului emerit **Dumitru Popa** cîteva amănunte în legătură cu evoluția sportivilor români.

Prof. Sergiu Zelinschi: „Rezultatele obținute, de canotoarele și canotorii noștri care au concurat la „Regata Grünau" pot fi apreciate — în ansamblu — drept bune, ținînd cont, în primul rînd, de faptul că schifiștii români se află încă în plină perioadă de pregătire și că această competiție nu a reprezentat pentru noi un obiectiv de performanță. Aș remarca evoluția echipajului feminin de 4+1 vîsle, alcătuit din **Teodora Boicu, Marioara Singiorzan, Elisabeta Lazăr, Maria Micșa + Maria Ghiață** — clasat în prima zi pe locul IV, iar în cea de a doua zi pe locul secund. Mai ales în concursul de duminică, acest echipaj s-a prezentat foarte bine, lăsînd o frumoasă impresie tuturor specialiștilor prezenți. O comportare bună a avut și echipa feminină de 2 vîsle (**Ioana Tudoran — Doina Bărdaș**), ocupanta locului III în concursul de sîmbătă".

Referindu-se la evoluția canotorilor români în „Regata Grünau", antrenorul emerit **Dumitru Popa** ne-a spus: „Cred că, de la bun început, trebuie subliniat faptul că întrecerile băieților s-au ridicat la un nivel foarte bun, uneori chiar peste cel al finalelor europene. Au existat, spre exemplu, probe în care s-au reeditat finale olimpice, așa cum s-a întîmplat la 2+1 și la 2 f.c.

Echipajul nostru de 2 f.c. (**Dumitru Grumezescu** și **Ilie Oanță**), fără a avea încă o valoare deosebită, a obținut un excelent loc III în finala de duminică, probînd că mai are resurse serioase, care ne permit să sperăm în realizarea unor rezultate tot mai bune. Tot locul III a fost ocupat și de **Ștefan Tudor, Petre Ceapura + Ladislau Lovrenski** în proba de 2+1, pe primele două locuri clasîndu-se, exact ca la J.O de la München, echipajele R. D. Germane și Cehoslovaciei.

Amintind de faptul că întrecerile din prima zi au fost serios stînjenite de circulația neîntreruptă a unui mare număr de șalupe pe lîngă pistele de concurs, aș vrea să mai subliniez că echipajele noastre de 4 f.c. și 4+1, în care s-au încercat formule noi, n-au putut da randamentul scontat din lipsă de omogenitate. Revenind la evoluția primelor două echipaje (2 f.c. și 2+1) trebuie să arăt că ele sînt încă deficitare tehnic și că, în perioada următoare, antrenamentele se vor axa pe acest capitol".

Din părerile interlocutorilor noștri ca și pe baza rezultatelor înregistrate de schifiștii români la „Regata Grünau", rezultă că actualul nivel de pregătire a majorității componenților lotului național este mulțumitor, dar că, în continuare, sînt necesare eforturi sporite. Următorul test — și cel mai semnificativ — la care vor fi supuși fruntașii canotajului nostru este „Regata Lucerna", programată peste trei săptămîni.

Horia ALEXANDRESCU

din TOATE SPORTURILE

CANOTAJ. În zilele de 23 și 24 iunie, în U.R.S.S. este programată **„Regata Pskov"**, competiție internațională rezervată juniorilor (fete și băieți), la care participă reprezentativele Bulgariei, Franței, Iugoslaviei, R.F. Germania, U.R.S.S. și României. Țara noastră va fi reprezentată în acest concurs de un lot de tinere schifiste de la clubul Metalul București, care alcătuiesc următoarele echipaje: 8+1 — **Olimpia Balaci, Marinela Ghiță, Ecaterina Decu, Iuliana Balaban, Eleonora Dumitru, Elena Chirițoiu, Axinia Sacolic, Mariana Sîrbu + Elena Vasilescu**; 4+1 rame — **Olimpia Balaci, Marinela Ghiță, Ecaterina Decu, Iuliana Balaban + Elena Vasilescu** și schif simplu — **Axinia Sacolic.** Lotul, care este însoțit de antrenorul **Constantin Cătescu** și de **prof. Gheorghe Tigler,** va părăsi Capitala în cursul zilei de azi.

POLO Echipa Dinamo București face pregătiri intense pentru derby-ul campionatului național — meciul cu Rapid București — programat duminică dimineața la ștrandul Tineretului. Jucătorii din lot și antrenorul **A. Grințescu** s-au alăturat restului echipei, care s-a antrenat în ultimele săptămîni cu maestrul sportului **Ștefan Kroner**, astfel că sportivii dinamoviști se află din nou împreună după o lungă perioadă. Din formație lipsește doar internaționalul **Bogdan Mihăilescu**, care este bolnav și nu va juca duminică. Foștii campioni vor susține zilele acestea meciuri de verificare cu echipele **Progresul, C.S. Școlarul** și cu lotul de juniori al țării.

ÎNOT Secția de înot a clubului **Steaua** s-a întărit simțitor prin transferul celor doi talentați sportivi reșițeni, **Eugen Almer** și **Mircea Hohoiu,** recordmani ai țării în probele de craul și, respectiv, spate. Aceștia se vor pregăti începînd din acest sezon cu **prof. Gh. Dimeca,** alături de **Marian Slavic, Octavian Resler, Eugen Hempel, Adrian Adam** și ceilalți înotători de frunte ai clubului bucureștean ● **SĂPTĂMÎNA** viitoare, lotul reprezentativ al țării se va deplasa la Wiener Neustadt pentru o perioadă de 10 zile, în care vor avea loc pregătiri comune și concursuri amicale cu sportivii austrieci.

VOLEI Timp de cinci zile, terenurile **Școlii sportive nr. 1** din Constanța, s-au desfășurat întrecerile celei de a III-a ediții a „Cupei Litoralului", la care au participat 12 echipe de juniori și junioare. Partidele au furnizat spectacole de bună calitate, numeroșii spectatori asistînd la meciuri viu disputate. S-au remarcat, cu această ocazie, **Eugenia Milencu, Georgeta Rada** (Șc. sp. Constanța), **Florin Munteanu** (Lic. cu progr. ed. fiz. Rm. Vîlcea) și **Rudolf Cunculi** (Șc. sp. Timișoara). În urma rezultatelor înregistrate s-au stabilit următoarele clasamente: **feminin:** 1. Șc. sp. Constanța, 2. Șc. sp. Caransebeș, 3. Șc. sp. Tg. Mureș, 4. Lic. cu prog. ed. fiz. Rm. Vîlcea, 5. Șc. sp. Timișoara, 6. Șc. sp. Constanța II; **băieți:** 1. Lic. cu prog. ed. fiz. Rm. Vîlcea, 2. Șc. sp. 1 Constanța, 3. Șc. sp. Timișoara, 4. Șc. sp. Tg. Mureș, 5. Lic. Energetic Constanța, 6. Șc. sp. Caransebeș.

POPICE Arena Olimpia din Reșița a găzduit, timp de trei zile, întrecerile semifinale ale campionatului masculin de calificare, rezervat echipelor din zona de Nord. S-a jucat tur-retur, contra scor. Lupta pentru rămînerea în concurs, a fost extrem de dîrză. Clasament general: 1. Progresul Timișoara (9628 p d) 10 p, 2. Teba Arad (9 616 p d) 10 p, 3. Industria Sîrmei Cîmpia Turzii (9 597 p d) 10 p, 4. Corvinul Hunedoara (9 399 p b) 6 p, 5. Paringul Lonea (9 332 p d) 4 p, 6. Constructorul Satu Mare (8 078 p d) 2 p. Primele trei echipe s-au calificat pentru actul final. ● CONFORM rezultatelor înregistrate în disputele zonale de la Reșița și Cluj, următoarele echipe masculine se vor întîlni pentru desemnarea celor două formații care vor promova în seria Nord a campionatului divizionar: Minaur Baia Mare, Voința Aiud, Flacăra Brașov, Progresul Timișoara, Teba Arad, Industria Sîrmei Cîmpia Turzii. Confruntările vor avea loc pe o arenă neutră (din Ploiești). ● SE CUNOSC echipele feminine care și-au cucerit dreptul de a participa la finala competiției. Pentru cele două locuri din seria Sud candidează: Dacia Ploiești, Voința Ploiești, Constructorul București, Voința Galați, Textilistul Pitești, Victoria Bod. Întrecerile sînt programate în zilele de 23 și 24 iunie, pe arena stațiunii Neptun din Mangalia Nord. Partidele decisive pentru seria Nord se vor desfășura în sala Rulmentul din Brașov la 30 iunie și 1 iulie. Participă: Dermagant Tg. Mureș, C.F.R. Tg. Mureș, I.C. Oradea, Voința Blaj, Carpați Mîrșa și Voința Baia Mare. Se joacă tur-retur, contra scor. ● FORMAȚIILE masculine repartizate în grupa zonală de la Brașov își vor disputa întîietatea între 22—24 iunie, după care vor fi cunoscute celelalte șase echipe ce se vor înfrunta, la o dată care o va stabili forul de resort, pentru promovarea în seria Sud.

MOTOCICLISM După desfășurarea celei de a VI-a etape a campionatului republican de motocros, primii în clasamentele generale sînt următorii: **motorete Mobra** — Ernest Müler (Torpedo Zărnești) 44 puncte, Ion Lăneranjan (St. Roșu Brașov) 26 p; Dan Zainea 16 p; **juniori** — Eduard Lucaci (Torpedo Zărnești) 26 p; Gh. Barbu (Locomotiva Ploiești) 25 p; Gh. Oproiu (Poiana Cîmpina) 24 p; Tudor Ijac (Muscelul Cîmpulung) 23 p; **250 cmc** — Ștefan Chițu (Poiana Cîmpina) 39 p; Mihai Banu (Poiana Cîmpina) 30 p; Adam Crisbai 24 p; **500 cmc** — Paul Filipescu (I.T.A. Tg. Jiu) 38 p; Traian Moașa (St. Roșu Brașov) 34 p; Constantin Goran (Poiana Cîmpina) 31 p.

HOCHEI Cu prilejul ultimei ședințe a Biroului federal a fost discutat și aprobat și planul de pregătire al echipei reprezentative de juniori. Problema a suscitat o analiză ceva mai profundă, deoarece o bună parte din jucătorii care în sezonul trecut au contribuit la remarcabilele rezultate obținute de selecționata de juniori au fost promovați în echipa de seniori (**Justinian, Vasile Huțanu, Pisaru, Nistor, Curelaru, Antal, Mikloș**). Această masivă infuzie de tineret în primă garnitură a țării a determinat Biroul federal ca alături de antrenorii titulari ai lotului (M. Flamaropol și I. Tiron) să fie promovat și **prof. Ștefan Ionescu**, care pînă în sezonul trecut a funcționat la echipa de juniori. În locul lui, cu tinerii hocheiști vor lucra în sezonul viitor, **prof. Virgil Crihan** și **prof. Alexandru Calamar**, ultimul începîndu-și astfel activitatea pedagogică, pe care o dorim cît mai rodnică în viitor.

SCRIMĂ 70 de tineri scrimeri, s-au întrecut în probele individuale din cadrul „Cupei Progresul", o acțiune reușită a profesorilor **A. Pellegrini, N. Marinescu, V. Teodorescu** și **H. Bădescu** care a scos în evidență preocuparea continuă a antrenorilor bucureșteni de a angrena în cît mai multe competiții, pe parcursul vacanței pe cei mai mici juniori. Avînd în vedere că peste două luni, micuții scrimeri vor lua startul în competiții internaționale — aceste acțiuni sînt pe deplin salutare. După Steaua și Progresul este de dorit ca și alte cluburi (și nu numai din București) să facă ceva în acest sens.

REZULTATE SABIE: 1. I. Pantelimonescu (S.S. 1) 5 v, 2. A. Stan (S.S. 1) 4 v, 3. Fl. Păunescu (Prog.) 3 v, 4. D. Alexandru (S.S. 1) 2 v, 5. M. Dumitrescu (Viit.) 1 v, 6. Al. Sigheti (S.S. 1) 0 v; FLORETĂ FETE: 1. Carmen Budur (Viit.) 4 v, 2. Ștefania Tudose (Steaua) 3 v, 3. Felicia Stoica (Steaua) 2 v, 4. Laurenția Vlădescu (Steaua) 2 v, 5. Adriana Băcioiu (S.S. 1) 2 v, 6. El. Dragotă (Prog.) 2 v; FLORETĂ BĂIEȚI: 1. C. Draga (S.S. 1) 5 v, 2. Al. Moga (Prog.) 4 v, 3. Fl. Nicolae (Prog.) 3 v, 4. O. Ștefan (C.P.M.B.) 2 v, 5. C. Obăcescu (S.S. 1) 1 v, 6. S. Bobocea (Steaua) 0 v; SPADĂ: 1. V. Pora (C.S.S.) 5 v, 2. Cr. Nica (C.S.S.) 4 v, 3. I. Mareș (C.S.S.) 2 v, 4. I. Bertea (Steaua) 2 v, 5. C. Nicolae (Prog.) 2 v, 6. I. Sîrbu (Prog.) 0 v.

CAIAC-CANOE La sfîrșitul săptămînii trecute, în R.D. Germană s-a desfășurat „Regata Brandenburg", la startul căreia s-au aliniat caiaciști și canoiști din 11 țări. Demn de remarcat, printre ei s-au aflat absolut toți medaliații cu aur, argint și bronz de la ultimele Jocuri Olimpice.

De notat ar mai fi și faptul că țările participante la această regată au avut dreptul să înscrie mai multe echipaje la fiecare probă, unii antrenori făcînd chiar selecția pe baza rezultatelor înregistrate de sportivii lor. Întrecerile s-au desfășurat pe un vînt puternic de stînga și, uneori, din față. Cel mai bun rezultat obținut de sportivii români a fost de C 2—1000 m, unde echipajul alcătuit din **Gheorghe Danilov** și **Gheorghe Simionov** a ocupat locul I, cu un timp excelent (3:45,90), întrecînd clar echipa U.R.S.S. (Cheslunas — Lobanov), aceeași care cucerise titlul olimpic la München în cea mai „strînsă" finală. Ambarcațiunea în care se aflau alți doi canoiști români, **Covaliov** și **Calabiciov**, a ocupat locul VI. La K 1—1000 m, reprezentantul nostru Cuprian Macarenco s-a clasat pe locul 7, dar evoluția sa este promițătoare, ținînd cont și de faptul că el se află încă în plină pregătire. Același lucru este valabil și pentru campionul olimpic **Ivan Patzaichin,** clasat al patrulea la C 1—1000 m, primele locuri fiind ocupate, în ordine, de Iurtchenko (U.R.S.S.), Buday (Ungaria) și Wichman (Ungaria). O evoluție neconcludentă a avut, însă, echipajul de **K 4,** clasat pe locul 7 la 1000 m. După un start puternic, după ce au condus pînă la 600 m, **Sciotnic, Zafiu, Simiocenco** și **Vartolomeu** au pierdut încet-încet din avantajul apreciabil pe care-l aveau (mai mult de o barcă), cedînd în finalul cursei. La K 1—500 m reprezentantele României, **Maria Nichiforov** și **Maria Cosma** au ocupat locurile 8 și, respectiv 9, dar **Nichiforov** avea să obțină, împreună cu Dumitru, locul 4 la **K 2—500 m.** În această probă echipajul **Cosma — Ivanov** s-a clasat al optălea.

NUMEROASE ACȚIUNI SPORTIVE DE MASĂ ÎN JUDEȚUL ALBA

Duminica trecută, sportivii din județul Alba au fost prezenți în numeroase acțiuni sportive de masă. La Blaj, de pildă, cu ocazia „Zilei pionierului" a fost organizat un frumos spectacol de gimnastică, susținut de peste 200 de pionieri și școlari. În aceeași localitate, festivitatea de închidere a anului școlar a fost marcată de întreceri de cros, volei — fete, fotbal și de concursuri la probe aplicative.

La Cîmpeni, închiderea anului școlar a prilejuit întreceri la gimnastică, fotbal precum și la diferite jocuri distractive.

La Sebeș, aproape 2 500 de elevi și tineri din întreprinderi au fost prezenți la întreceri de cros, moto, handbal, fotbal, carturi, atletism, ș.a.

Pentru amatorii de excursii, duminică au fost organizate numeroase „ieșiri" în zonele de agrement, la pădurea Poeni, Peștera Lucia, valea Bistrei etc.

COSTEL CÎRJE ȘI DINAMO BUCUREȘTI ÎNVINGĂTORI ÎN „CUPA U.G.S.R." LA CICLISM

Desfășurată la sfîrșitul săptămînii trecute pe meleagurile brașovene, „CUPA U.G.S.R." a stîrnit un mare interes în rîndurile iubitorilor sportului cu pedale.

Actuala ediție, a III-a, s-a desfășurat în condiții deosebit de grele, cu ploaie în fiecare etapă și pe șosele nu totdeauna complet asfaltate. Așa, de pildă, în prima etapă s-a concurat pe o porțiune de aproximativ 10 km de drum cu piatră măruntă, tăioasă, fapt care a făcut să se înregistreze peste 100 de pene de baleu. La aceste dificultăți s-a adăugat și faptul că în cei 400 km parcurși, concurenții au avut de escaladat dealurile Bogata, Fundata, Perșani, iar la sfîrșitul fiecărei etape și cei 12 km de urcuș greu, în serpentină, spre Poiana Brașovului.

Dintre acțiunile mai interesante pe care le-am urmărit în această cursă, semnalăm cea inițiată în prima etapă de Costel Cîrje, M. Romașcanu (Dinamo II). V. Badea (CIBO) și I. Zamfir (Petrolul Ploiești). Aceștia s-au rupt de pluton pe drumul de întoarcere de la Rupea luînd un avans apreciabil față de ceilalți cicliști pînă în apropiere de Brașov. Efortul depus este însă resimțit de majoritatea „curajoșilor", singurul care încheie cu succes acțiunea fiind Constantin Cîrje, sosit în Poiana Brașov cu aproape 3 minute avans față de pluton. În rest, tentative repetate de evadare dar nereușite, sprinturi prelungite, ruperi și regrupări.

Sosind cu plutonul în etapa a III-a, Costel Cîrje și-a menținut avansul luat în prima zi a întrecerii și astfel a ocupat primul loc în clasamentul general individual al ediției a III-a a CUPEI U.G.S.R. Pe echipe, victoria a revenit clubului Dinamo București (cu prima sa formație) care a reeditat astfel succesul obținut anul trecut în cadrul aceleiași competiții.

Iată acum primii trei clasați în cele trei etape ale competiției, ca și clasamentele generale individuale, pe echipe și al cățărătorilor: **etapa I:** 1. Costel Cîrje (Dinamo) 3 h 54:57, 2. N. Andronache (Metalul Plopeni) 3 h 57:21, 3. V. Selejan (Dinamo I) 3 h 57:35; **etapa a II-a:** 1. V. Selejan 2 h 36:20, 2. C. Grigore (Dinamo I), 3. N. Gavrilă (Steaua) — același timp; **etapa a III-a:** 1. T. Drăgan (Voința Buc.) 3 h 50:52, 2. V. Pascăle (Steaua), 3. V. Selejan — toți același timp. **Clasament general individual:** 1. Costel Cîrje 10 h 23:26, 2. N. Andronache 10 h 24:33, 3. V. Selejan 10 h 24:47. **Clasament general pe echipe:** 1. Dinamo I 31 h 16:56, 2. Metalul Plopeni 31 h 17:03, 3. Olimpia București 31 h 21:32. **Clasament general al cățărătorilor:** 1. V. Teodor (Dinamo I), 2. S. Suditu (Olimpia București), 3. M. Bădilă (CIBO).

Carol Gruia coresp. județean

CINE SCOATE BEȚELE DIN ROȚILE CICLISMULUI NOSTRU?

(Urmare din pag. 1)

generații de rutieri cu intenția evidentă de a escamota lipsurile sale. Două dintre competițiile acestui an — „Turul Angliei" și „Așii viitorului" — au confirmat părerea justă a unei părți dintre specialiști că și în această privință nivelul ciclismului se află într-un stadiu nesatisfăcător.

Activitatea nesatisfăcătoare, îngăduința, greșita orientare, lipsa de vigilență au dus la crearea unei atmosfere neprincipiale, la încurajarea tendințelor de căpătuială, la favorizarea unor acte incompatibile cu calitatea de sportiv, de antrenor.

Invitarea la competițiile interne a unor rutieri de peste hotare de valoare îndoielnică, eliminarea etapelor contratimp și alte greșeli de același gen au dus și ele la crearea unei imagini nereale a potențialului actual al sportului nostru cu pedale, la estomparea gravelor greșeli săvîrșite de secretarul general al F.R.C., de biroul federal. Fără discuție, **EROAREA CEA MAI MARE A FOST IGNORAREA PREGĂTIRII PENTRU PROBELE OLIMPICE.** Deși clubul sportiv Dinamo și-a prevăzut ca obiectiv pregătirea unei echipe pentru proba de 100 km contratimp, deși acest club sportiv fruntaș a făcut și primele investiții materiale și morale, federația (tocmai ea!) a torpilat acest proiect. A existat și la federație o [illegible] unei echipe de tineri pentru aceeași probă. S-a făcut un plan de perspectivă, au fost aleși oamenii, s-au prevăzut competițiile de verificare (întreceri de 2—3 etape, concursuri de contratimp etc) și mijloacele de antrenament. S-a fixat și un antrenor, maestrul sportului Ion Stoica. Dar primii care au abdicat de la această idee generoasă au fost federația și antrenorul numit să transpună ideea în fapte. De dragul unei deplasări peste hotare la „Turul Angliei" s-a sacrificat perspectiva, aruncîndu-se într-o competiție extrem de grea o echipă fragilă, alcătuită din tinerii selecționați pentru probele olimpice... Și deplasarea a însemnat numai prilej de amărăciune, de tristă revenire la o realitate pe care — voit — o ignoraseră. Cînd este evident că sportul cu pedale de la noi nu se poate afirma peste hotare decît în probe contratimp, cînd este clar că numai impunerea pe plan extern ar putea duce la reconsiderarea ciclismului românesc în ochii celor care (cîndva) îl iubeau, cînd se știe bine că tineretului îi trebuie un exemplu de urmat, un mare sportiv sau o mare echipă pentru a se simți atras spre un sport — de ce se aleargă după satisfacții mărunte care, în fapt, se transformă în mari deziluzii? De ce este șicanat, înjosit, înlăturat cel mai bun antrenor al ciclismului nostru — Nicolae Voicu, de ce i se pun în spatele singurului mare talent al sportului nostru cu pedale — Vasile Teodor — greșeli pe care nu le-a săvîrșit?

Ar mai fi multe de discutat pentru a înfățișa cum și cît a fost tras înapoi ciclismul nostru de nesăbuința și incompetența unor activiști. **Schimbarea antrenorilor după bunul plac, alcătuirea loturilor pe baza unor simpatii personale, înlăturarea** — prin tergiversare — **a foștilor cicliști care au dorit să lucreze în beneficiul sportului cu pedale, lipsa de planificare și — cel mai ades — nerespectarea planurilor de bine de rău întocmite, participarea la competiții care nu puteau să ne aducă nici rezultate, nici creșterea potențialului — iată numai cîteva din elementele care au dus la regresul ciclismului românesc.**

Iată de ce este necesar să fie luate măsuri radicale, să se realizeze o regrupare a celor mai bune forțe din ciclism, să se muncească intens, fără preget, pentru ca un sport atît de frumos, care poate face o bună propagandă tuturor disciplinelor, să revină la potențialul său normal, să se răspîndească în tot mai multe localități, să repurteze succesele la care îi dau dreptul talentul de atîtea ori verificat al rutierilor noștri, priceperea unor tehnicieni.

Între măsurile ce sugerăm a fi luate în considerare se află:

● **O vastă și intensă propagandă pentru ciclism.**

● **Organizarea unor competiții populare pentru copii și tineret.**

● **O colaborare strînsă cu fabrica de biciclete pentru îmbunătățirea primei biciclete românești de semicurse.**

● **O activitate continuă, eficientă, de educare a sportivilor în spiritul patriotismului, al muncii fără preget, al dorinței ferme de a lupta pînă la limita superioară a resurselor pentru dobîndirea succeselor, de a dovedi combativitate, spirit de sacrificiu.**

● **Fixarea ca obiectiv principal (și subordonarea tuturor eforturilor pentru îndeplinirea lui) a pregătirii echipei de contratimp pentru campionatele balcanice și Jocurile Olimpice.**

● **Verificarea tuturor secțiilor de ciclism (pornind de la baza materială, priceperea antrenorilor și pînă la eficiența muncii și a investițiilor) și fixarea unor coordonate precise pe care să se înscrie activitatea lor în viitor.**

● **Organizarea activității la loturi pe trei nivele — seniori, tineret și juniori, excluderea elementelor plafonate și selecționarea rutierilor într-adevăr capabili să obțină performanțe.**

● **Organizarea calendarului competițional — intern și internațional — în conformitate cu obiectivele olimpice.**

Sîntem convinși că sportul nostru cu pedale va porni pe un drum nou, că nu-i va mai pune nimeni bețe în roate, că va cîștiga sprintul final în disputa cu incompetența și indiferența.

CAMPIONATELE NAȚIONALE DE GIMNASTICĂ PENTRU COPII

DUMITRU SÎRBU (Șc. sp. Lugoj) ȘI DĂNUȚ NEMETH (C.S.M. Cluj), PRIMII LAUREAȚI

CLUJ, 19 (prin telefon). Pregătită pînă la cel mai mic detaliu, dar dezolant de goală, Sala sporturilor din localitate a găzduit duminică și luni prima reuniune a finalei campionatelor naționale de gimnastică pentru categoriile a III-a și a IV-a. Cei care s-au supus primii exigenței arbitrilor au fost concurenții de la categoria a IV-a, gimnaști din rîndul cărora s-au detașat, printr-o evoluție promițătoare, componenții Școlii sportive Lugoj (antrenor Francisc Balcsak).

Iată, de altfel, rezultatele tehnice: **pe echipe: Șc. sp. Lugoj 273,05 p.** Șc. sp. Sibiu 257,65 p, Șc. sp. Arad 256,90 p; **pe aparate: sol:** Valentin Pîntea (Șc. sp. Lugoj) 9,30, Aurel Gergu (Șc. sp. Lugoj) 9,25, Dumitru Sîrbu (Șc. sp. Lugoj) 9,25; **cal cu minere:** Radu Mureșan (C.S.M. Cluj) 9,30, Aurel Gergu 9,25, Dumitru Sîrbu 9,25; **inele:** Sîrbu 9,40, Gergu 9,40, Ștefan Răzvan (Șc. sp. Arad) 9,40; **sărituri:** Pîntea 9,30, Marius Tutunaru (Șc. sp. Lugoj) 9,30, Sîrbu 9,20; **paralele:** Sîrbu 9,60, Gergu 9,50, Marius Aron (Sănătatea Dej) 9,30; **bară fixă:** Sîrbu 9,35, Gergu 9,10, Răzvan 9,05; **individual compus:** Dumitru Sîrbu 56,00, Aurel Gergu 55,70, Valentin Pîntea 55,05.

În ziua a doua, rezervată concurenților de la categoria a III-a, lupta pentru titlurile de campioni a fost mai dîrză, gimnaști de la mai multe unități sportive emițînd pretenții la laurii victoriei. Protagoniști ai întrecerilor au fost reprezentanții școlilor sportive din Sibiu și Tg. Mureș, precum și cei de la C.S.M. Cluj. Iată rezultatele **pe echipe: Șc. sp. Sibiu 257,20 p,** Șc. sp. Tg. Mureș 253,15 p, C.S.M. Cluj 246,60 p; **pe aparate; sol:** Mircea Apolzan (Șc. sp. Sibiu) 9,10, Csaba Fazekas (Șc. sp. Tg. Mureș) 9,05, Dănuț Nemeth (C.S.M. Cluj) 9,00; **cal:** Cornel Pelepcu (Steaua), 9,20, Octavian Ionașiu (Șc. sp. Lugoj) 9,15, Nemeth 8,95; **inele:** Apolzan 9,20, Ferenc Jenaki (Șc. sp. Tg. Mureș) 9,10, Benone Perețeanu (Cl. sp. Buc.) 9,10; **sărituri:** Nemeth 9,15, Janos Csatalos (Șc. sp. Tg. Mureș) 9,15, Jenaki 9,10; **paralele:** Iulian Olariu (Șc. sp. Lugoj) 9,20, Eugen Rus (Steaua) 9,20, Apolzan 9,10; **bară:** Nemeth 9,05, Apolzan 8,90, Jenaki 8,70; **individual compus:** Dănuț Nemeth 53,90, Mircea Apolzan 53,70, Ferenc Jenaki 53,60.

Miercuri și joi intră în concurs sportivele de la gimnastică modernă.

Nușa DEMIAN

Dumitru Sîrbu, *în exercițiul său la cal cu minere.*

Foto: Luca ANDREI — Cluj

ANUNȚ

Editura Stadion invită pe posesorii de fotografii cu tematică sportivă și turistică (baze sportive, competiții de masă, faze de joc, figuri de sportivi, momente inedite etc.) din perioada anilor 1945—1973 să le trimită, pînă la data de 31 iulie a.c., pe adresa Editurii Stadion, str. V. Conta nr. 16, sect. 1, București.

Fotografiile selecționate vor fi achiziționate pentru albumul festiv „Sportul în România", iar celelalte se vor restitui.

Momente de recreare în tabăra de vară de la Snagov cînd se mai dormea încă în corturi. Astăzi însă, tinerii ce vor veni aici vor avea mari surprize...

TABERELE VACANȚEI ÎȘI DESCHID PORȚILE

(Urmare din pag. 1)

te la campionatele școlare și de juniori.

— Deci numai elevi sportivi, sau mai corect spus virfurile sportului școlar...

— În asemenea condiții vă dați seama că taberele noastre vor trebui să întrunească atribute cu totul speciale. Elevii, desigur, să se recreeze dar, totodată, să se și pregătească în vederea unor concursuri și campionate școlare programate chiar în vacanța de vară.

— Ca și în anii trecuți, aceste tabere vor fi, probabil, organizate pe specialități. Cînd și cine vor fi primii lor beneficiari ?

— 110 atleți sînt așteptați, de mîine, la Snagov. Apoi, eșalonat vor fi deschise și celelalte tabere. Cea de la Oradea, rezervată tot atleților (180), va fi inaugurată la 26 iunie. La 3 iulie, alți 180 de atleți vor răspunde la apel în tabăra din Brașov. La 5 iulie, la Făgăraș își încep programul de tabără fotbaliștii (150). Voleiul are rezervată tabăra pentru fete (120) la Piatra Neamț, și pentru băieți (120) la Rm. Vîlcea (cu începere de la 7 iulie). De aici înainte astfel de tabere vor răsări aproape pretutindeni în țară. Scrima (80), tenisul de masă (80) și fotbalul (100) la 10 iulie, la Tg. Mureș, Buzău și respectiv Toplița. La 15 iulie 120 de handbaliști vor veni în Orașul Gheorghe Gheorghiu-Dej și tot la aceeași dată își vor inaugura tabăra handbalistele, într-un centru care încă nu s-a stabilit. La 17 iulie vor intra în tabere baschetbaliștii. Fetele (120) la Rădăuți, băieții (120) la Deva. 31 iulie : la Costinești — 300 de gimnaști și hocheiști, la Snagov — 110 caiaciști și canoiști. 1 august, Timișoara — 150 rugbyști. 13 august : Reșița — 160 boxeri. Baia Mare — 120 luptători (clasice), Odorhei — 120 luptători (libere), Pitești — 100 halterofili, Sibiu — 110 judokani. 16 august : Costinești 300 de gimnaști (modernă). schiori și atleți. 1 septembrie, Costinești — 300 de gimnaști (sportivă) s.a. După cum se poate vedea, în vara aceasta avem serios de lucru pentru ca totul să se desfășoare în condiții optime.

— Ați amintit de unele campionate și concursuri ale elevilor programate în această vacanță. Cînd se vor desfășura ele, tîrziu, după închiderea taberelor ?

— Nu, chiar imediat. Așa se va întîmpla cu concursul republican de atletism pentru juniori II. Atleții prezenți în tabăra de la Oradea vor încheia programul de tabără la 12 iulie, iar în ziua imediat următoare vor intra în concurs. La fel și atleții juniori I. din tabăra organizată la Brașov. Ultima zi de tabără 19 iulie, prima zi a concursului republican 20 iulie.

— Cum au fost pregătite locurile de tabără ?

— Cunoașteți baza sportivă a Ministerului nostru de la Snagov. Cel mai bine ar fi să mergeți să o vizitați acum. Nu o veți mai recunoaște. Poartă haine noi și de o calitate superioară...

★

Am vizitat această bază și într-adevăr ne-a apărut într-o lumină cu totul deosebită. Cazarea sportivilor nu se va mai face în corturi ci în amplasamente speciale cu cîte patru locuri fiecare, 20 la număr, adevărate căsuțe în miniatură, viu și divers colorate, fiecare avînd în față cîte o măsuță rotundă cu umbrelă de soare și cîte un scaun pentru fiecare locatar. Baza dispune de apă caldă (permanent), de lumină electrică, introdusă pînă și pe alei, pe pajiști, în niște ciupercuțe „aruncate" ici, colo. Cabana, și ea proaspăt vopsită, sclipește de curățenie. La fel terenurile de volei, de handbal, de baschet, pista circulară pentru atletism, sectoarele de sărituri și aruncări etc. În sfîrșit, „Snagovul" este la înălțime. Și dacă toate celelalte baze sportive în care vor fi instalate taberele îi seamănă, cei ce le vor vizita, elevii sportivi, vor petrece zile de vacanță cu adevărat de neuitat.

MIȘCAREA SPORTIVĂ DÎMBOVIȚEANĂ

(Urmare din pag 1)

tățeni. În numeroase competiții sportive organizate pe ramuri de sport, care au devenit tradiționale, au fost angrenați peste 100 000 de participanți, dintre care un număr însemnat îl reprezintă locuitorii satelor. Programele duminicilor cultural-sportive, ale acțiunilor turistice, au îmbinat activitățile sportive cu cele artistice și distractive contribuind astfel la o odihnă plăcută și activă, la fortificarea tineretului, a oamenilor muncii. În tabloul general al rezultatelor sportive naționale s-a înscris și contribuția județului nostru, modestă deocamdată, dar cu ambiții mult mai mari în viitor.

Cu toate aceste rezultate bune, apreciem — totuși — că munca desfășurată și bilanțul ei general nu sînt pe măsura condițiilor create, a posibilităților existente. În unele întreprinderi, instituții și sate nu s-au organizat, vreme îndelungată, nici un fel de acțiuni care să aducă masele de oameni ai muncii pe terenul de sport, în altele ele au avut loc sporadic, întîmplător, n-a existat continuitate în desfășurarea activității, cea ce le anula, practic, efectul. Numărul femeilor angrenate sistematic în practicarea sportului este încă prea mic. Se mai manifestă uneori formalism, superficialitate, improvizații în munca sportivă. În unele cluburi și asociații s-a desfășurat și se desfășoară încă o slabă muncă de educație în rîndul sportivilor și, din această cauză, atît în producție, cît și pe terenurile de sport, avem de a face cu unele încălcări de disciplină, abateri de la conduită ș.a. N-a existat suficientă preocupare nici pentru păstrarea și dezvoltarea bazei materiale a sportului.

Ținînd seama de faptul că una din principalele măsuri stabilite de recenta Hotărîre a Plenarei C.C. al P.C.R. se referă la **cuprinderea largă a populației, a întregului tineret, în practicarea exercițiilor fizice și sportului, în județul Dîmbovița atenția va fi îndreptată, cu precădere, spre activitatea de masă, apelîndu-se la forme simple, larg accesibile, desfășurate în aer liber, atractive și, în același timp, eficiente.** În acest scop s-a trasat drept sarcină asociațiilor sportive din întreprinderi, instituții, școli și de la comune, **să organizeze în fiecare săptămînă concursuri sportive de masă, constituindu-se, în funcție de preferințe, cercuri, grupe sau alte forme specifice pentru antrenarea a cît mai mulți oameni ai muncii și elevi la practicarea exercițiilor fizice.** Bineînțeles, se va avea în vedere **atragerea masivă a femeilor în practicarea sportului, promovarea ideii de sport și de mișcare în mediul sătesc, creșterea volumului acestor activități în programele cluburilor din întreprinderi și instituții, case de cultură, cămine culturale.** Ne vom angaja mai decis în aplicarea măsurilor stabilite pentru **dezvoltarea și răspîndirea sporturilor tehnico-aplicative în cadrul programului de pregătire a tineretului pentru apărarea patriei.** Cercurile de radiotelegrafie, rachetomodelism, grupele sanitare, aplicațiile comune, precum și alte acțiuni, vor constitui elemente de bază ale programelor de pregătire a tineretului.

Alte direcții către care ne vom îndrepta atenția ar fi : **eliminarea neajunsurilor manifestate în orientarea și desfășurarea programei de educație fizică, organizarea activităților sportive cu o largă sferă de cuprindere a elevilor în afara școlii, îmbunătățirea continuă a rezultatelor și reprezentarea cu demnitate a sportului dîmbovițean în competițiile republicane și chiar internaționale, folosirea intensivă a tuturor bazelor sportive, asigurarea accesului organizat al tineretului la terenurile și sălile de sport.** Va trebui să se manifeste o preocupare mult mai mare pentru **amenajarea bazelor sportive simple, reamenajarea și întreținerea, în mod corespunzător, a patrimoniului existent, construirea spațiilor de joacă pentru copii și a unor zone de agrement.**

Biroul județean de partid, convins că înfăptuirea amplului plan de măsuri elaborat de plenara C.J.E.F.S. Dîmbovița va contribui la ridicarea mișcării sportive județene la cotele cerute de impetuoasa dezvoltare social-economică a patriei noastre, **va milita cu consecvență pentru aplicarea Hotărîrii Plenarei C.C. al P.C.R. cu privire la dezvoltarea continuă a educației fizice și sportului.**

STIMAȚI CITITORI !

În aceste zile oficiile p.t.t.r., factorii poștali și difuzorii de presă din întreprinderi și instituții vă oferă serviciile lor pentru :

— REÎNNOIREA ABONAMENTELOR LA ZIARE ȘI REVISTE care expiră la sfîrșitul lunii iunie a.c.

— CONTRACTARE DE NOI ABONAMENTE pe trimestrul III și semestrul II a.c., la toate publicațiile cuprinse în Catalogul presei R.S.R. — 1973.

Pentru ca să primiți publicațiile de la primul număr de apariție pe luna iulie a.c., vă recomandăm să vă adresați din timp unităților sus-amintite pentru achitarea abonamentelor. (6749)

„MOBRA" = 50 cmc

„MOBRA" = 4 cai putere

„MOBRA" = suspensie hidraulică

„MOBRA" = stabilitate și confort

„MOBRA" = 100 km de relaxare cu numai 5 lei

„MOBRA" = parcare fără dificultăți

„MOBRA" = 6.325 lei

Motoreta „MOBRA" utilă în orice călătorie !

Motoreta „MOBRA" se poate cumpăra și cu plata în rate lunare !

(6797)

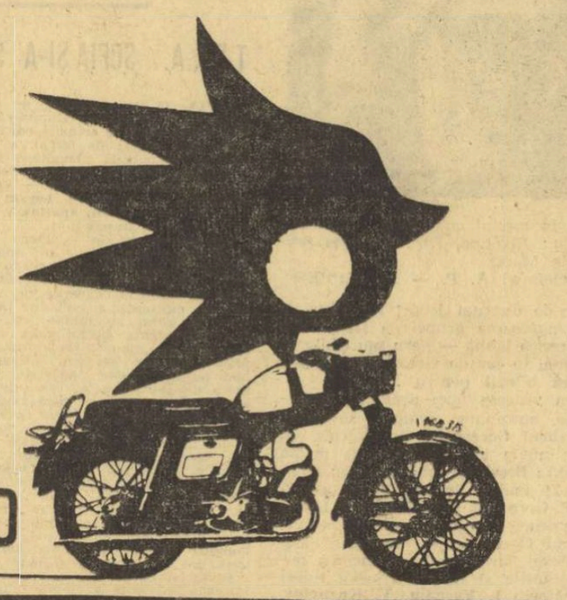

mobra 50

RECOM

fotbal

PE PRIMUL PLAN, JOCURILE DE LA CRAIOVA ȘI CONSTANȚA

(Urmare din pag. 1)

informați, cererea de bilete s-a ridicat la peste triplul capacității stadionului Central ! De înțeles : va fi ultima întîlnire a publicului local cu echipa sa favorită și, în caz de victorie, ne închipuim de pe acum revărsarea de bucurie de pe străzile Craiovei.

În vederea acestei confruntări, a cărei cotă a crescut foarte mult, ambele echipe anunță formațiile folosite în ultimele partide, adică Universitatea fără Marcu, iar C.F.R. cu Penzeș de la începutul meciului.

Deosebit de pasionantă — pentru menținerea lui Dinamo în cursa pentru titlu — se anunță și întîlnirea de la Constanța. Echipa de pe litoral, care a manifestat o formă excelentă în ultimele etape, culminînd cu victoria înregistrată la Reșița, acolo unde Dinamo a părăsit terenul învinsă, va alinia formația obișnuită. În schimb, Dinamo va juca fără Cheran și Deleanu, în continuare accidentați. S-ar putea ca în poartă să reintre Rămureanu.

Partida cu C.S.M. Reșița este așteptată cu interes la Pitești : constituie prima evoluție a C.S.M.-ului pe terenul echipei campioane. F. C. Argeș întîmpină unele greutăți în prezentarea celui mai bun 11 : Ivan este indisponibil, iar Jercan are întindere și participarea sa la meci este incertă. În schimb, Radu și Pigulea și-au reluat antrenamentele, dar nu se știe dacă vor fi apți de joc. Cît despre rezițeni, echipa lor este completă.

Pe scurt, iată amănunte și de la alte cîteva echipe :

RAPID : a efectuat ieri, după-amiază un ușor antrenament la Bacău și azi va alinia formația folosită în repriza a doua a meciului cu F. C. Argeș, cu Petreanu în locul lui Năsturescu și Șavu pe postul lui Rotaru.

SP. STUDENȚESC : se pare că va lipsi, în continuare, Cuperman.

A. S. ARMATA : antrenorul Bone anunță o singură modificare : Sultănoiu în locul lui Hajnal.

SPORT CLUB BACĂU : mulțumiți de randamentul echipei în partida cu Dinamo, antrenorii vor alinia formația care a plecat din Capitală cu un punct.

„U" CLUJ : Silviu Avram, antrenor ad-interim al primei formații, va încerca și în partida cu U.T.A. cîțiva dintre jucătorii formației de tineret.

Ariciu, apărut duminică în poarta lui F. C. Argeș și achitîndu-se cu bine de misiunea lui, prinde balonul printr-o spectaculoasă săritură. Cei mai apropiați... admiratori : Barbu, Marin Stelian și C. Olteanu.
Foto : ION MIHĂICĂ

LA ORDINEA ZILEI

REACTUALIZĂRI, ÎNCERCĂRI, CONDENSĂRI...

Multe s-au arătat darurile acestor ultime etape pe planul emoțiilor suporterilor. Comentariile n-au încetat, zilele acestea, să calculeze, să pronosticheze, să anticipeze. Un final demn de fotbal, care n-a aruncat campionatul în lipsă de interes cu multe etape înainte de linia sosirii. Un campionat cu spectaculoase sprinturi ale unor personaje aflate în „puncte moarte", cum e cazul acestei solide și ambițioase formații din Bacău (după noi, echipa în cea mai bună dispoziție de joc a momentului) sau a unsprezecelui constănțean care se zbătea în coada plutonului.

Dar, în enumerarea reveniriior, un paragraf destinat unor internaționali cu merite și de o mare seriozitate : Lucescu și Dembrovschi. Primul a luptat din greu cu propria slăbiciune de formă ; scepticismului multora dintre noi i-a răspuns cu răbdarea și deosebitul lui echilibru nervos. Face un final remarcabil de sezon. Și „hat-trickul" de la Cluj, respectînd total condițiile performanței, în spiritul englez, spune mult, după cum spune pentru noi tot jocul său din meciul cu S. C. Bacău. Dembrovschi a eliminat greul adversar reprezentat de o maladie care l-a consumat enorm și fizic și psihic. L-am revăzut, duminică; aceeași siluetă zveltă, aceeași eleganță de a mîngîia balonul și a-l trece cu ușurință printre trei adversari, același campion al corectitudinii. Cîștiguri importante ale primăverii pentru toamna decisivă, grea, a lotului reprezentativ.

Subiectul e vecin cu cel care urmează. E vorba, într-un fel, tot de o revenire. Produsă mai de mult dar amplificată de un final cu totul remarcabil : Oblemenco revine de pe masa de operație și refface toată distanța, tot handicapul acordat colegilor din atacurile Diviziei A prin absența sa și iată-l iarăși golgeter autoritar al fotbalului nostru. Golurile de acum au o valoare dublă, față de amintitele circumstanțe, dar și reactualizează problema chemării lui la lotul reprezentativ. Ni se va răspunde că a mai fost solicitat. Vom observa că, de fiecare dată, întîlnirea centrului atacant de la Craiova cu lotul s-a produs în meciuri intime, de antrenament. Răspunsul cel mai edificator nu-l poate oferi decît folosirea lui într-un meci veritabil de verificare și credem că proiectatele partide de vară ale lotului oferă ocazia acestui test. În definitiv observăm că oamenii de gol, așa de rari și de prețioși, nu lipsesc din alte loturi repezentative ; în acela al R. D. Germane îi aflăm pe Kreische *și pe* Streich *(locurile I—II), italienii nu-i omit pe* Pulici, Chinaglia, Anastasi, *chiar și Alf Ramsey l-a inclus pe evasi-necunoscutul* Richards *(Wolverhampton), cu toate că are o mărturisită preferință pentru „locul doi" al clasamentului, arhi-cunoscutul* Chivers.

Discutata problemă a programării campionatului și cupei, a necesității spiritului de prevedere de care trebuie să dea dovada F.R.F. a adăugat și ea „sare și piper" finalului de campionat. Numai de s-ar trage învățăminte din defecțiunile care au caracterizat cea mai condensată perioadă de activitate a fotbalului nostru ! S-a văzut că o pripită aminare de joc poate crea un adevărat „lanț al slăbiciunilor" și că, în consecință, intransigența în materie de „program extra-campionat" al formațiilor e o condiție primordială a asigurării regularității lui. Cu aceste adevăruri în față trebuie elaborată schema programului de toamnă.

Eftimie IONESCU

Turneul final al juniorilor

ECHIPA CAMPIOANĂ ÎNVINSĂ

La Galați și Sighișoara au continuat jocurile din cadrul turneului final al campionatului național de juniori la fotbal. Iată rezultatele înregistrate (și unele surprize) în etapa a doua, transmise de corespondenții noștri **T. Siriopol** și **I. Turjan : Dinamo București — Viitorul Vaslui 4—0 (3—0). Rapid Buc. — Liceul de fotbal Bacău 0—0, F.C. Argeș — Liceul nr. 1 Caracal 3—1 (2—0), F.C. Constanța — Metalul Buc. 0—0; Școala sportivă Sinaia — Corvinul Hunedoara 0—1 (0—0), U.T.A. — Lemnarul Tg. Mureș 3—0 (2—0), „U" Craiova II — A.S.A. Tg. Mureș 3—1 (0—1) și marea surpriză „U" Cluj (campioana țării) a fost învinsă de Vagonul Arad cu 2—1 (1—1).** Întrecerile continuă.

„CUPA ZIARELOR"

Luni după-amiază, pe stadioanele Giulești și Progresul, s-au disputat jocurile etapei a II-a a tradiționalei competiții „Cupa ziarelor". Iată rezultatele înregistrate : Sportul — Scînteia 2—0 (0—0), Combinata Română liberă, Flacăra — Combinata Informația Bucureștiului, Satul socialist 4—0 (0—0), Agerpres — Elöre 8—0 (3—0), Scînteia tineretului — Munca 3—1 (1—0).

Etapa a treia este programată pentru luni 25 iunie.

A apărut numărul 369 al revistei

FOTBAL

din sumarul căruia vă recomandăm :

- „Însemnări de reporter" de la jocurile penultimei etape a Diviziei A
- Prezentarea echipelor calificate în sferturile de finală ale Cupei României
- Cronicile unora din meciurile-cheie ale celei de-a 28-a etape a Diviziei B
- La „Interviul săptămînii", fostul internațional Eugen Iordache
- O avanscronică asupra etapei de azi a Diviziei A
- Ce ne-au arătat primele meciuri susținute de echipa Braziliei în Europa
- Finalul de sezon internațional deciansează, din nou, sarabanda antrenorilor !
- Se va schimba sistemul de disputare a turneului de fotbal de la J.O. ?
- Pagina de Magazin extern
- Rubricile obișnuite : Sublinieri, Prim plan, Carnet extern, Dialog cu cititorii, Din fotbalul internațional.

PORNIND DE LA „EXEMPLUL ZAGALO"

PE TEME ACTUALE

Deși stagiunea fotbalistică nu s-a sfîrșit, o discuție pe tema **reconstrucției unei echipe** ni se pare oportună ; mai ales cînd ea este declanșată de o formație campioană a lumii, cazul Braziliei, aflată acum într-un lung turneu-test, început în Africa și continuat pe pămîntul Europei, continent care va găzdui viitoarea ediție a C. M.

Ce l-a determinat pe Zagalo să recurgă — cu exact un an înaintea turneului final al Campionatului mondial — la aceste jocuri disputate în compania unor forțe europene de primă mărime ? O primă acomodare cu clima bătrînului continent, în luna iunie, dar, înainte de toate, VERIFICAREA ÎNTREGULUI LOT DE 22 DE JUCĂTORI, din care SĂ SELECȚIONEZE, APOI, VIITORUL „11".

Zagalo a adus cu el **trei portari** (Leao, Wandell, Renato), **doi fundași laterali dreapta** (Ze Maria, Rodrigues Netto), **doi fundași laterali stînga** (Marco Antonio, Marinho), **trei fundași centrali** (Piazza, Luis Pereira, Francisco Fernandes), **patru jucători de mijlocul terenului** (Clodoaldo, Rivelino, Paulo Cesar, Moises), **două extreme dreapta** (Jairzinho, Valdomiro), **două extreme stînga** (Edu, Dirceu Lopez) și **trei virfuri centrale** (Leivinha, Diario, Paulinha).

Pentru a duce la bun sfîrșit ceea ce și-a propus — VERIFICAREA ÎNDEOSEBI A JUCĂTORILOR DEBUTANȚI (10 din 22) și OMOGENIZAREA VIITOAREI FORMULE DE ECHIPE, Zagalo a lăsat acasă, în egală măsură, orgoliul și... complexele. Orgoliul de antrenor al campionilor mondiali și complexele responsabilului tehnic nevoit să descindă pe pămîntul marelui și eternului rival — fotbalul european — fără trio-ul de superclasă Pele, Tostao și Gerson, fără Carlos Alberto și Everaldo.

Numai cu o asemenea „armură psihică" poți suporta un eșec — după 35 de meciuri fără înfrîngere!

— la prima escală în Europa (Italia — Brazilia 2—0, la Roma), numai în felul acesta — urmărind PERSPECTIVA îți poți permite, serios, și tenace, să încerci o aripă clasică consacrată (Jairzinho) pe post de vîrf central (la ora actuală fără titular) sau să folosești o fostă aripă falsă (Paulo Cesar), în rolul lui Pele !. Recurgînd la aceste spectaculoase schimbări, Zagalo a obținut simbătă o primă victorie (în dauna campioanei Europei, reprezentativa R. F. Germania), peste cîteva zile, nu-l va ocoli poate o nouă înfrîngere. Abia acasă, sinteza turneului-test îi va spune cunoscutului antrenor unde a greșit și unde a procedat bine.

Ne-am folosit de exemplul (actual) al Braziliei pentru a ajunge la unele realități din fotbalul nostru.

Cîți dintre antrenorii echipelor noastre rămîn consecvenți propriilor lor intenții (lăudabile, necesare) cînd se văd nevoiți să refacă (anumite cupluri sau linii) sau să reconstruiască din temelii o formație?

Destul de puțini, cei mai mulți împotmolindu-se pe parcurs. Se întîmplă ca o serie de rezultate nefavorabile, în asemenea partide lipsite de miză, să le alimenteze **neîncrederea**, se întîmplă ca imixtiuni de tot felul să le submineze autoritatea.

Puținele exemple, mai vechi sau mai noi, de tehnicieni ai fotbalului nostru care, constant și metodic, au dus la bun sfîrșit ceea ce începuseră (Traian Ionescu, Nicolae Dumitrescu, Constantin Teașcă, Ilie Oană, Nicolae Proca, Ștefan Coidum) vin să demonstreze prin contrast cît de slab se prezintă lucrurile — la acest capitol — la echipele noastre.

Mai devreme sau mai tîrziu, momente necesare de retușuri sau de schimbări structurale apar în viața tuturor echipelor. Acestea se pierd sau trăiesc, revitalizîndu-se, în măsura în care cei investiți cu conducerea tehnică se tem sau... îndrăznesc !

G. NICOLAESCU

NOTĂ: RESPECTUL FAȚĂ DE ADVERSAR

Există, la Brașov, la întîlnirile organizate pe stadionul Tineretului, o parte a tribunei a doua — situată în zona sa centrală — ocupată permanent de suporterii cei mai pasionați, cei mai entuziaști și cei mai fideli ai divizionarei A, Steagu roșu. Aici, în zilele cînd evoluează favoriții publicului din orașul de la poalele Tîmpei, se agită, într-o pitorească unduire de trupuri, steaguri galben-negre, reprezentînd culorile clubului brașovean, se cîntă în cor melodii dintr-un repertoriu specific sportiv, răsună încurajări tumultuase, adresate echipei gazdă în anumite momente ale desfășurării meciului.

Pe undeva o asemenea „galerie", chiar dacă nu este pe de-a întregul originală, aduce indiscutabil pe terenurile noastre de fotbal ceva din atmosfera marilor stadioane europene. Ceea ce, trebuie să recunoaștem, este și interesant și frumos în același timp. Cu condiția însă, a respectării legilor fair-play-ului. Lucru pe care-l ignoră uneori, și în mod nejustificat, „tifosii" brașoveni atunci cînd nu văd pe teren decît calitățile echipei lor și defectele adversarului. Sau, cum s-a întîmplat duminică la meciul cu Universitatea Cluj, cînd drept răspuns la salutul sportiv al studenților clujeni, „galeria" a scandat la unison : „B-ul, B-ul" ! Gest pe cît de lipsit de sens, pe atît de reprobabil.

Încercînd a imita pe alții, acea parte a publicului brașovean care se vrea cu orice preț „la modă", uită complet de obligațiile sale de gazdă și de respectul ce se cuvine oaspeților. Același spectatori însă care disprețuiesc pe teren propriu efortul și contribuția adversarilor la realizarea spectacolului fotbalistic, nu uită însă să pretindă prețuire pentru echipa lor cînd joacă în deplasare. **(M. I.)**

LOTO - PRONOSPORT

Biletele se pot procura numai pînă joi 21 iunie a.c.

Rețineți. Mai multe bilete, mai multe șanse de cîștig !

● Vă prezentăm cîțiva dintre cîștigătorii tragerii speciale Boxexpres din 10 iunie a.c. : Bogacs Dionisie din Miercurea Ciuc, Ionescu Ilie din Rîmnicu Vîlcea și Popescu Sultana din București excursii în Anglia, cu avionul, Mihăescu Ștefan din Slobozia, Băcanu Gheorghe, Ispirescu Ioana, Munteanu Ecaterina, Dragomir Vasile, Gheorghe Dumitru, toți din București, excursii turul Cehoslovaciei, precum și Iancu Drăgan din comuna Cîlnic Cara-Serevin, Kovacs Attila din Cluj, Rusu Silvia Burlacu din Roman, Cotache Maria din București, Rădulescu Nicolae din București, Sida Tudor din Pitești, Vlăsceanu Mihai — Pantazi din Slobozia, Velciov Vichentie din Timișoara și Ciprian Alexandru din București — excursii turul Cehoslovaciei.

● Tragerea Pronoexpres de astăzi va fi televizată în direct din studio, la ora 18,15.

PREMIILE CONCURSULUI PRONOSPORT DIN 17 IUNIE 1973 :

Categoria I : (13 rezultate) = 2 variante 10% a 43.618 lei.

Categoria a II-a : (12 rezultate) = 4 variante 10% a 9.517 lei ; 3 variante 50% a 4.758 lei și 55 variante 10% a 952 lei.

Categoria a III-a : (11 rezultate) = 167,30 variante a 939 lei.

Premiile de 43.618 lei jucate pe variante 10% au revenit participanților : BOTGROS MIHAI din București și COMAN GHEORGHE din Pucioasa — Dîmbovița.

sportul în lume

Corespondență specială pentru SPORTUL

ÎN CEHOSLOVACIA, GIMNASTELE ROMÂNCE SÎNT AȘTEPTATE CU MULT INTERES

După Jocurile Olimpice de la München, unde echipa feminină de gimnastică a Cehoslovaciei a ocupat locul 5, iar cea a României s-a clasat pe locul 6, iubitorii de sport din Cehoslovacia așteaptă cu multă nerăbdare confruntarea directă dintre aceste selecționate, la sfîrșitul săptămînii. În legătură cu meciul, antrenoarea principală a echipei cehoslovace Jaroslava Matlochova, ne spunea: „Ne amintim cu multă plăcere de frumoasa tradiție a gimnasticii feminine românești, atît de strălucit reprezentată de Elena Leușteanu și Sonia Iovan, ca și de excelentele rezultate ale tinerelor românce, dintre care Nadia Comăneci ne-a uimit pur și simplu în competiția internațională ce a avut loc în aprilie la București".

Dar, firesc, cititorii „Sportului" sînt interesați, de noutățile legate de formația cehoslovacă. Iată cîteva dintre acestea. La cîrma conducerii echipei se află de un an de zile **Jaroslava Matlochova**, reîntoarsă după un stagiu de antrenorat în Italia, tînăra antrenoare **Sonja Hudeckova** și fostul campion european la sol, **Vladimir Prorok**. Deoarece se apreciază că rezultatul obținut la Jocurile Olimpice este slab, în prezent se fac eforturi pentru alcătuirea unei noi echipe, prin selecționarea unor gimnaste tinere, talentate. Dar, din păcate, ele nu sînt încă pregătite pentru marile confruntări. La 15 iunie a avut loc o verificare a lotului în vederea întîlnirii cu România, care s-a soldat cu următoarea clasificare: **1. Zdena Dorneakova, 2. Jana Knopova, 3. Renetata Stodulkova, 4. Milena Lasova, 5. Ladislava Bartunkova.** După cum se vede, doar Dorneakova a făcut parte din echipa olimpică de la München. În rest, gimnaste tinere. Toate aceste 5 sportive vor figura în echipa care va înfrunta selecționata României. Dar și Dorneakova, clasată pe primul loc, nu este în cea mai bună formă, deoarece după Jocurile Olimpice a trebuit să muncească foarte mult la școală, din care cauză s-a antrenat destul de puțin. Knopova și Stodulkova sînt din orașul Ostrava (antrenori Adolfina Tacova și Miroslav Kodejska). Ambele sînt în vîrstă de 16 ani. Lasova și Bartunkova (antrenate de ing. Josef Sverna) sînt din orașul Litvinov. Și ele sînt în vîrstă de 16—17 ani. În ce privește cea de a 6-a componentă a echipei, antrenorii au de ales între **Sonja Brazdova** (în concursul de selecție a căzut la paralele), **Zdena Bojneckova** (din cauza lipsei de antrenament a acumulat prea multe kilograme!) și tînăra **Alena Pohludkova**.

Întîlnirea Cehoslovacia — România va avea loc sîmbătă în orașul Olomouc, fiind apreciată aici ca cel mai serios examen înaintea campionatelor europene de la Londra.

MIRKO FISER
„Ceskoslovenski Sport"-Praga

FIȘIER

ȘAMIL HIȘAMUTDINOV (U. R. S. S.)

S-a născut la 20 septembrie, 1950, la Usloveaja; 1,67 m înălțime; 68 kg greutate; maestru al sportului; face parte din clubul sportiv T.S.K.A. Moscova, avîndu-l antrenor pe A. Belousov; în 1971 a fost selecționat în lotul reprezentativ de lupte greco-romane al URSS.

Cînd nu împlinise încă 22 de ani, Șamil Hișamutdinov urca — spre surprinderea tuturor specialiștilor din arena internațională a luptelor — pe prima treaptă a podiumului de onoare al J. O. de la München. Succesul acestui tînăr luptător a surprins din mai multe motive. În primul rînd, el îl înlocuise la aceste confruntări pe cunoscutul luptător Roman Rurua, de 4 ori campion mondial și pe atunci deținătorul titlului olimpic, cucerit la Ciudad de Mexico. Apoi, puțini dintre amatorii luptelor auziseră de numele lui Hișamutdinov, care, de fapt, debuta la marile competiții cu prilejul Olimpiadei muncheneze. În sfîrșit, cu totul remarcabilă a fost și maniera în care și-a adjudecat titlul olimpic învingînd trei adversari înainte de limită (prin tuș) și tot atîtea la puncte (în partida finală victoria fiind obținută la o diferență apreciabilă). Deci nici un meci pierdut, nici măcar un rezultat de egalitate... Printre învinșii săi a fost și Simion Popescu, campion mondial în 1969, european în 1967 și medaliat cu argint la C. M. 1970.

La recentele confruntări ale campionatelor europene, ce au avut loc la Helsinki, tînărul Șamil Hișamutdinov s-a numărat printre puținii concurenți medaliați la J. O. care a reușit să-și onoreze cartea de vizită, intrînd în posesia titlului continental. Să trebuie să subliniem că de astă dată succesul său a fost realizat mult mai categoric. El a învins 4 dintre adversari înainte de limită și pe alți doi detașat la puncte. În meciul final i-a fost opus actualul campion mondial, Sreten Damianovici (Iugoslavia), nevăzut și acesta să părăsească saltelaua de concurs înainte de epuizarea celor 9 minute de luptă.

RANDY WILLIAMS (S.U.A.)

S-a născut la 23 august 1953; 1,76 m înălțime (!), 86 kg., este student la Southern California University din Los Angeles; necăsătorit; evoluția rezultatelor: 1971 — 7,71 m, 1972 — 8,34 m (rezultat obținut în calificări la Jocurile Olimpice de la München) 1973 — 8,46 m; campion olimpic la săritura în lungime — 8,24 m; al doilea performer mondial al tuturor timpurilor, după Bob Beamon (8,90 m).

De obicei, în acest loc de pagină găzduim portretele unor sportivi care s-au remarcat în mod deosebit la cîte o competiție de mare anvergură sau au obținut vreun rezultat de deosebită valoare, un record mondial sau european. **Randy Williams** și-a cîștigat locul fără a participa la vreo mare întrecere, fără a realiza vreun record mondial sau măcar național. El a realizat, totuși, o performanță de excepție. Sîmbătă 20 mai, la Eugene (Oregon), acolo unde anul trecut s-a desfășurat concursul de selecție pentru J. O. al atleților americani, Randy a sărit 8,46 m la lungime. Fără senzaționala întîmplare de acum 5 ani de la Mexico City — acel 8,90 m al lui Beamon, — Randy Williams ar fi fost astăzi recordman mondial.

Așa însă... Oricum, acest 8,46 m reprezintă mult pentru atletism, pentru ceilalți săritori în lungime. După isprava lui Beamon, timp de 4 ani proba nu a mai progresat. Și iată, acest copilandru cu o ascensiune extrem de rapidă — Randy a fost, la München, cel mai tînăr campion olimpic la atletism —, cu o statură care te împiedică să vezi în el un atlet și mai ales un campion olimpic sau un posibil recordman demonstrează că atletismul nu se termină cu acel 8,90 m, chiar dacă deocamdată el se află departe, poate la zeci de ani.

Dincolo de valoarea cifrică a performanței, aceasta este, credem, principala semnificație a rezultatului lui Randy Williams..

Tur de orizont în scrima mondială

LA FLORETE S-AU IMPUS
Palm și Nikonova (fete)
Kamuti și Dabrowski (băieți)

Ne aflăm în preajma unei noi ediții a campionatelor mondiale de scrimă căci, la 2 iulie în sala Scandinavium din Göteborg, se vor disputa primele asalturi pentru desemnarea celor mai buni trăgători ai lumii pe anul 1973. Avînd în vedere faptul că actuala ediție deschide un nou ciclu olimpic, ce va culmina în 1976 la Montreal, este de așteptat ca majoritatea țărilor participante să trimită pe planșe, alături de trăgători experimentați, elementele de perspectivă așa cum de altfel au făcut și în turneele internaționale din prima parte a acestui an.

Să vedem, însă, ce concluzii ne permit să tragem asupra situației din scrima mondială competițiile care s-au desfășurat pînă acum, și care, ca de obicei, au o mare frecvență în prima jumătate a anului.

INTRE APARIȚII METEORICE ȘI CONSTANȚĂ

În domeniul floretei feminine, seria marilor turnee a debutat cu o surpriză (succesul italiencei **Vanessa Masciotta** în Trofeul Martini) și s-a încheiat tot așa (nesperata victorie la Como a **Kristinei Urbanska**, reprezentantă a trăgătoarelor poloneze din „vechea gardă"). Prima revenea pe planșă după o perioadă de maternitate, reapariția ei fiind cu adevărat fulgerătoare (prezență strălucitoare la Torino și, apoi, nimic...). Urbanska se apropie de sfîrșitul activității competiționale și este greu de presupus că va avea un loc în echipa pentru J.O. de la Montreal. Deși din aceeași generație cu Urbanska, floretista suedeză **Kerstin Palm** a avut un sezon mai fructuos dovedind o remarcabilă constanță (locul II la Torino și Como, locul I la Budapesta). Să fie acesta un indiciu că dentista din Stockholm va aduce concetățenilor săi o mare satisfacție, luna viitoare?

Dintre reprezentantele scrimei sovietice, **Valentina Nikonova** s-a impus în mod deosebit (III — Torino, V — Minsk și I Paris) în fruntea unui lot numeros care mai cuprinde în poziții fruntașe, pe: **Elena Belova** (I — Minsk, III Paris), **Valentina Burocikina** (III — Minsc, I — Buenos Aires), **Nadia Ivanova** (III — Sofia) ș.a. Deținătoarea medaliei olimpice de argint, maghiara **Ildiko Bobis** a avut o evoluție mai puțin convingătoare (IV — Como) decît colegele sale **Tordasi** (III — Budapesta, III — Como) și **Karolffy** (IV — Budapesta, V — Como)

În ceea ce le privește pe floretistele noastre din eșalonul fruntaș, numai **Ana Pascu** nu a intrat în finala vreunuia din turneele acestui an, deși ar fi meritat-o, la Como, **Ileana Gyulai** are două prezențe (V — Torino, IV — Minsk), iar alte trei cîte o prezență: **Suzana Ardeleanu** (I — Sofia), **Ecaterina Stahl** (IV — Torino), **Magdalena Bartoș** (VI — Torino). Aceste rezultate dovedesc că dispunem de o garnitură valoroasă și omogenă, capabilă de rezultate mari în proba pe echipe.

SEMNIFICAȚIA UNUI REZULTAT

Dacă urmărim traiectoria comportării campionului olimpic al floretiștilor, polonezul **Witold Woyda**, constatăm că el are un foarte bun start (locul III în Trofeul Martini — Paris și I în trofeul Martini de la New York), dar o comportare sub așteptări la ultimul turneu premergător „mondialelor" (eliminat în semifinale la Bologna de către sportivul nostru **Constantin Nicolescu**). În contrast cu Woyda, campionul nostru **Mihai Țiu**, trece modest prin aproape tot sezonul pentru a se evidenția la Bologna (locul II, după baraj cu **Jenö Kamuti** (Ungaria), medaliat cu argint la München.

Este greu de admis că laureatul olimpic nu tinde să ajungă în maximum de formă la Göteborg. Dar eșecul lui în fața lui Nicolescu poate avea altă semnificație și anume că trăgătorii noștri în care s-a investit, de altfel, un serios capital de pregătire (fizică tehnică și — sperăm — tactică), au capacitatea necesară de a se impune în compania celor mai iluștri scrimeri ai lumii. Aceasta, însă, cu condiția de a aborda întrecerea cu voința fermă de a da maximum de randament, de a acționa lucid și precis. Menționînd și îmbucurătoarea prezență a lui **Tudor Petruș** în finala turneului de la Bonn, vom trece — în continuare — la ceilalți floretiști care au dominat tabloul competițional în acest an.

Medaliat cu argint la München, maghiarul **Jenö Kamuti** a dovedit o formă remarcabilă și în sezonul postolimpic urcînd gradat în clasamentele marilor turnee din 1973: IV în Trofeul Martini — Paris, II la Trofeul Martini — New York și I în Trofeul Giovannini. Campionul Franței, Bernard Talvard a obținut două victorii la începutul sezonului (Trofeul Martini Paris și Trofeul Rommel), a evoluat modest la Bologna (Trofeul Giovannini) dar, recent, a cucerit titlul de campion al țării sale. Clasat pe locul II în trofeul Rommel și pe IV la New York, polonezul **Marek Dagrowski** pare să aibă mai mari resurse decît a lăsat să se întrevadă în turneele de pînă acum.

Floretiștii sovietici au avut mai puține prezențe la marile turnee furnizînd totuși finaliști la Paris (Trofeul Rommel) pe actualul campion al U.R.S.S., **A. Koteșev** (IV) și **Vl. Denisov** (V), iar la Sofia pe **V. Stankovici** (II), pe tînărul trăgător din Alma Ata, **S. Isakov** (IV) și pe alt tînăr scrimer, **I. Cij**, clasat al VI-lea la campionatele URSS (V).

Și fiindcă a venit vorba despre reprezentanții noului val nu vom încheia turul nostru de orizont în domeniile floretei fără a atrage atenția asupra trăgătorului **Martin Behr** (R.F. Germania) care, după ce s-a clasat al II-lea la campionatele mondiale de tineret, a dovedit multă maturitate în Trofeul Giovannini terminînd pe locul III o competiție cu floretiști de mare clasă.

Sebastian BONIFACIU

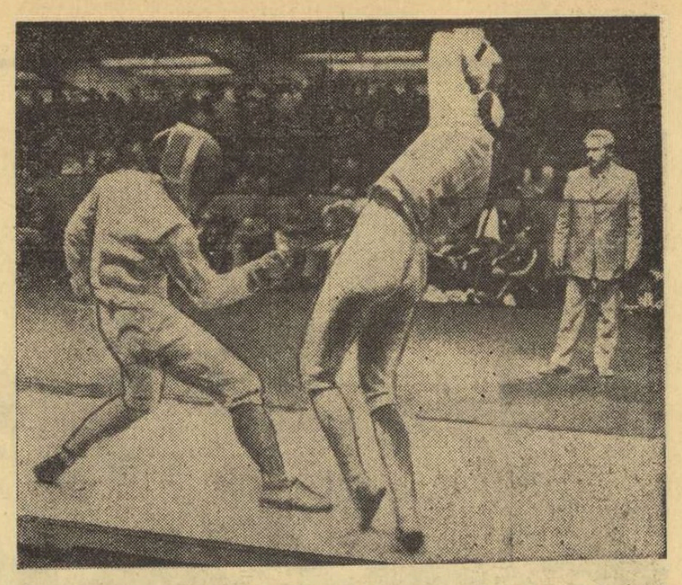

Jenö Kamuti (stînga) și Marek Dabrowski (dreapta), doi din finaliștii olimpici care au dat un bun randament și în actualul sezon

Vasili Alekseev în plin efort.

Punct final la C.E. de haltere

VASILI ALEKSEEV DIN NOU CEL MAI BUN!

- „SUPERGREUL" SOVIETIC A REDEVENIT RECORDMAN MONDIAL LA TOTALUL CELOR DOUĂ STILURI: 417,5 kg.
- SERGE REDING — TOATE ÎNCERCĂRILE RATATE LA „ARUNCAT" — IESE DIN CONCURS!

MADRID 19 (Agerpres). — Cea de-a 32-a ediție a Campionatelor europene de haltere s-a încheiat la Madrid cu întrecerile de la categoria supergrea, dominată autoritar de campionul olimpic, sovieticul Vasili Alekseev, care a stabilit și două noi recorduri mondiale: 240 kg la stilul aruncat și 417,5 kg la totalul celor două stiluri. Mult așteptatul duel dintre Alekseev și belgianul **Serge Reding**, autorul unor recente recorduri mondiale, n-a mai avut loc întrucît Reding a ratat toate cele trei încercări la stilul aruncat, fiind eliminat din concurs. Pentru locul doi, lupta s-a dat între Batîșev și Mang, sovieticul avînd cîștig de cauză, datorită unei realizări mai bune: 225 kg la „aruncat" față de numai 215 kg realizate de Mang.

Iată clasamentul categoriei supergrea: 1. — **V. Alekseev** (U.R.S.S.) 417 kg (177,5; 240 kg); 2. — **L. Batîșev** (U.R.S.S.) 395 kg (170; 225); 3. — **R. Mang** (R.F.G.) 387,5 (172,5; 215); 4. — **P. Pavlasek** (Cehoslovacia) 372,5 kg; 5. — **K. Lahdenranta** (Finlanda) 370 kg; 6. — **J. Nagy** (Cehoslovacia) 360 kg.

Campionatele europene de haltere de la Madrid, primele desfășurate potrivit noilor reguli (întrecere numai la două stiluri: smuls și aruncat), au reconfirmat valoarea halterofililor sovietici. În clasamentul pe națiuni, echipa U.R.S.S. a totalizat 92 puncte, întrecînd reprezentativa Bulgariei — clasată pe locul doi — care a însumat 88 p.

WIMBLEDON ȘI-A DESEMNAT FAVORIȚII
1. SMITH, 2. NĂSTASE

LONDRA, 19 (prin telefon). — Comitetul de organizare al campionatelor internaționale de tenis ale Angliei, care se desfășoară pe terenurile „All England Club" de la Wimbledon, a fixat ordinea capilor de serii în turneele finale în probele de simplu, care încep la 26 iunie. „Primii 16" la simplu masculin sînt următorii: **1. Smith, 2. Năstase, 3. Newcombe, 4. Ashe, 5. Rosewall, 6. Okker, 7. Riessen, 8. Emerson, 9. Gorman, 10. Richey, 11. Panatta, 12. Orantes, 13 Alexander, 14. Lutz, 15. Kodes, 16. Taylor.** La feminin, „primele 8" sînt: **1. Court, 2. King, 3. Goolagong, 4. Evert, 5. Casals, 6. Wade, 7. Melville, 8. Morozova.**

După cum se vede, în proba masculină, organizatorii au preferat ordinea rezultată după disputarea ediției de anul trecut a Wimbledon-ului, în care Stan Smith învingea pe Ilie Năstase, după o finală de mare luptă. În schimb, la femei, Billie Jean King — campioana „an titre" — lasă primul loc australiencei Margaret Court, campioana ediției 1970 a întrecerii

În această săptămînă se dispută tururile preliminare și iată primele rezultate: Kronk — Toci 6—3, 6—2; Kenderal — Di Matteo 6—3, 6—1; Karp — Kukal 6—4, 4—6, 6—4; Chanfreau — McMillan 8—6, 6—4; Dell — Thamin 6—3, 6—1.

„QUEENS" ÎN PLINĂ DESFĂȘURARE

LONDRA, 19. — În prima sa partidă susținută la Londra, în cadrul turneului internațional de tenis de la „Queens Club", **Ilie Năstase l-a învins pe americanul Dick Stockton cu 5—7, 6—1, 6—4.** În alte întîlniri, olandezul **Tom Okker** l-a întrecut, cu 7—5, 6—3 pe englezul **Gerald Battrick**, iar americanul **Roscoe Tanner** a dispus cu 6—4, 4—6, 6—3 de francezul **Pierre Barthes.**

În turneul feminin, sovietica **Olga Morozova** a eliminat-o pe **Kery Harris** (Australia), la scorul de 6—1, 6—4. Alte rezultate: Ziegenfuss (S.U.A.) — Fucs (Franța) 6—1, 7—5; Goolagong (Australia) —Krușina (U.R.S.S.) 6—1, 3—6, 6—3; Stove (Olanda) — Ebbinghaus (R.F.G.) 8—6, 6—1; Court (Australia) — Sandberg (Suedia) 6—0, 6—1; Evert (S.U.A.) — Rossouw (R.S.A.) 6—2, 6—2; Melville (Australia) — Roubin (Franța) 6—2, 6—1.

FOTBAL meridiane

MÎINE, LA MOSCOVA
Echipa U.R.S.S. primește vizita campionilor mondiali

Bucuria brazilienilor după golul victoriei în meciul cu echipa campioană a Europei, R. F. Germania. De la stînga: Rivelino, Dirceu Lopes *(autorul golului) și* Ze Maria.
Telefoto: A. P. — AGERPRES

Mîine, la Moscova, are loc meciul dintre reprezentativele Uniunii Sovietice și Braziliei. Partida este așteptată cu un interes deosebit de amatorii jocului cu balonul rotund din capitala sovietică; toate cele 103 000 de locuri ale stadionului de la Lujniki vor fi, după toate probabilitățile, ocupate.

Pentru brazilieni, întîlnirea de mîine va constitui o nouă verificare în cadrul pregătirilor pentru turneul final al C.M. Este al șaselea joc susținut în cadrul turneului afro-europen. După cum se știe, selecționata U.R.S.S. a trecut pînă acum cu bine etapa calificărilor, terminînd înaintea Franței și Irlandei. Ea mai are de disputat jocuri tur-retur cu învingătoarea grupei a III-a din America latină — Peru sau Chile, și numai în caz de victorie își va asigura biletul pentru „WM.".

În vederea unei pregătiri temeinice, antrenorul echipei sovietice, **Evgheni Goreanski** a alcătuit în continuare un program de prima mînă: **Brazilia** (după cum am spus, la 21 iunie), **Suedia** (5 august) și **R.F. Germania** (5 septembrie). Într-o asemenea companie selectă, antrenorul Goreanski și secundul său Aleksei Paramonov vor încerca posibilitățile și forțele cîtorva tineri jucători: **I. Vasenin, V. Kuznețov, V. Nikonov, O. Blohin,** și **S. Olșanski,** care vor juca alături de consacrații **E. Rudakov, Vl. Pilgui, M. Hurțilava, Vl. Kaplicinii, V. Kolotov, Vl. Muntean** și **E. Lovcev.** După părerea antrenorului sovietic, eficacitatea în joc va fi acumulată încet cu răbdare, fără să se aștepte apariția vreunei „stele" salvatoare. Accentul se pune pe alcătuirea unor linii echilibrate, în care jucătorii să se înțeleagă bine, alcătuind un adevărat ansamblu. Se caută, de asemenea, îmbunătățirea mobilității echipei, practicarea unui fotbal în regim de viteză dar un cuvînt îl are și pregătirea psihologică.

Rămîne să vedem cum va trece reprezentativa U.R.S.S. „examenele" în fața viitorilor adversari de mare reputație, în primul rînd cei de mîine, fotbaliștii Braziliei, campioana mondială.

ȘTIRI • REZULTATE

- Peste 15 000 de spectatori au urmărit la Atena meciul amical dintre echipa olandeză **Ajax Amsterdam** și formația greacă **Salamis**, din liga a doua. Fotbaliștii olandezi au obținut victoria cu scorul de 3—0, prin punctele marcate de Rep.
- În turneul final al „Cupei Italiei" au fost înregistrate următoarele rezultate: **Juventus — Internazionale 1—1; Napoli — A. C. Milan 0—2; Cagliari — Atalanta 1—2.** În grupa A, pe primul loc se află **Internazionale**, cu 5 p, din trei meciuri, urmată de **Juventus** — 3 p, **Reggiana** și **Bologna**, cu cîte 2 p. Echipele **A. C. Milan** și **Atalanta** conduc în grupa B, cu cîte 4 p, din trei meciuri susținute. **Cagliari** are 3 p, iar **Napoli** 1 p.
- În cadrul „Cupei Alpilor", echipa elvețiană **F.C. Lausanne** a întîlnit pe teren propriu formația franceză **Bordeaux**. Partida s-a încheiat la egalitate: **2—2 (2—2).**

A luat sfîrșit campionatul bulgar

T.S.K.A. SOFIA ȘI-A SĂRBĂTORIT SPECTACULOS JUBILEUL

SOFIA, 19 (prin telefon, de la corespondentul nostru). — Duminică a avut loc ultima etapă a actualei ediții a campionatului bulgar de fotbal, a 34-a în ordinea disputării. Rezultate mai importante: **T.S.K.A. Sofia — Cernomoreț 3—1, Lokomotiv Sofia — Lokomotiv Plovdiv 1—0, Volov — Levski Spartak 3—1, Laskov — J.S.K. Spartak 0—1, Spartak Pleven — Dunav 1—4.**

Campioană devine — lucru cunoscut de mai multe etape — din nou, echipa militară **T.S.K.A. Septemvriisko Zname Sofia**, care astfel ridică numărul titlurilor de campion cucerite în cei 25 de ani de existență a clubului la 17! În plus, în acest an jubiliar, T.S.K.A. a reușit frumoasa performanță de a-și adjudeca și „Cupa". Dacă lupta pentru primul loc era, așa cum am spus, de mai multă vreme încheiată, ultimul semn de întrebare, al celei de a doua echipe care urma să părăsească prima scenă fotbalistică, a primit răspuns abia în ultima etapă, și în urma unui meci direct între cele două formații amenințate. Deși meciul a avut loc la Iambol gazdele, fotbaliștii de la **Laskov**, au trebuit să cedeze locul echipei **J.S.K. — Spartak** din Varna, care, învingătoare cu 1—0, a practicat cel mai bun joc din acest campionat. Lupta indirectă pentru locul 2 în clasamentul final, dintre **Lokomotiv Plovdiv** și **Slavia Sofia**, s-a terminat cu succesul primei echipe, care astfel ocupă cel mai bun loc din întreaga existență a clubului. În meciul Trakia Plovdiv — Slavia Sofia (2—[illegible]) s-a produs un eveniment de remarcat: extrema dreaptă a echipei gazdă, **Dermendjiev**, a susținut al 350-lea meci în prima divizie (el are la activ și 54 de selecționări în echipa reprezentativă, unde a marcat 18 goluri).

Titlul de cel mai eficace atacant a fost de asemenea decis abia în ultima etapă. **Petar Jekov** (T.S.K.A.) a înscris două goluri și astfel l-a întrecut pe linia de sosire pe **Bonev** (Lokomotiv Plovdiv), primul totalizînd 23 de goluri, iar al doilea 22. Pe locul al treilea, **Hristov** (Dunav Ruse), cu 23 de goluri marcate.

În cadrul unei festivități de încheiere a campionatului, au fost decernate mai multe premii și cupe onorifice. **Cupa pentru cel mai eficient atac** a revenit echipei **T.S.K.A.**, — 80 de goluri înscrise. Aceeași echipă a cucerit și cupa pentru **formația cu cea mai bogată contribuție la alcătuirea echipei naționale. Cupa „fair-play"** individual a fost decernată jucătorului **Șalamanov** (Slavia), iar pe echipe trofeul a revenit formației **Lokomotiv Plovdiv.**

Iată, în încheiere, cum arată prima parte a clasamentului final al ediției 1972—73 a campionatului bulgar: **1. T.S.K.A. Sofia** — 51 p; **2. Lokomotiv Plovdiv** — 43 p; **3. Slavia Sofia** — 43 **4. Levski — Spartak Sofia** — 40 p; **5. Akademik Sofia** — 38 p.

Laskov Iamboi și **Volov Șumen** au retrogradat în divizia secundă. În locul lor au promovat cîștigătoarele celor două serii a diviziei B, **Iantra Gabrovo** și **Pirin Blagoevgrad** (pentru prima oară în această postură). Noua ediție a campionatului va lua startul la 5 august.

TOMA HRISTOV

BURGLINDE POLLAK — 4774 p LA PENTATLON

BERLIN, 19 (Agerpres). — Concursul internațional de pentatlon desfășurat la Erfurt a fost cîștigat de sportiva Burglinde Pollak (R.D. Germană), care a totalizat 4 774 puncte. Ea a realizat cu 27 puncte mai puțin decît recordul mondial oficial. Pe echipe, victoria a revenit selecționatei R.D. Germane cu 13 693 puncte.

12 ECHIPE ÎN TURNEUL FINAL AL C.E. DE BASCHET

Campionatele europene masculine de baschet se vor desfășura în acest an în Spania, între 27 septembrie și 6 octombrie. Federația spaniolă de specialitate, organizatoarea acestei competiții, a anunțat că la faza finală a turneului vor participa 12 echipe: **Bulgaria, Cehoslovacia, Franța, Grecia, Italia, Israel, Iugoslavia, Polonia, ROMÂNIA, Turcia, U.R.S.S.** și **Spania**, care vor fi împărțite în două grupe preliminare. Tragerea la sorți a componenței celor două grupe va avea loc mîine, la Madrid.

Meciurile din grupele preliminare se vor disputa în zilele de 27, 28, 29 septembrie și 1 și 2 octombrie. La 30 septembrie va fi zi de odihnă. Partidele grupei A se vor juca la Badalona, iar cele ale grupei B la Barcelona.

TELEX • TELEX • TELEX • TELEX

După consumarea a 12 runde în clasamentul turneului interzonal de șah a revenit în frunte americanul Robert Byrne cu 8½ puncte. La diferență de 1 punct, îl urmează șahiștii sovietici Akarpov și V. Korcinoi, avînd însă fiecare și cîte două partide întrerupte. Pe locul 4 se află danezul B. Larsen cu 7½ (1) puncte.

În runda a 12-a, Korcinoi a fost învins de iugoslavul Rukavina, în timp ce Byrne a remizat partida cu Kuzmin. Remiza a fost consemnată și în partida Radulov — Tukmakov. Fostul campion mondial M. Tal a cîștigat o frumoasă partidă de atac la marele maestru danez Larsen.

■

La Bakersfield (California), au luat sfîrșit întrecerile campionatelor masculine de atletism ale S.U.A. Performerul ultimei zile de concurs a fost Dwight Stones, învingător în proba de săritură în înălțime cu 2,26 m. Pe locul secund: Tom Woods — 2,22 m. Cu un rezultat valoros s-a încheiat și proba de 880 yarzi, în care Rick Wohlhuter a fost cronometrat în 1:45.6 — timp echivalent cu 1:44.9 pe 800 m. L-au urmat Dave Wottle — 1:46.2 și Skip Kent — 1:46.5. În cursa de o milă, șase alergători au fost înregistrați sub patru minute. A cîștigat Len Hilton — 3:35.9, urmat de Marty Liquori — 3:56.8. Maurice Peoples a trecut primul linia de sosire în proba de 440 yarzi cu timpul de 45,2 (echivalent cu 44,9 pe 400 m). Alte rezultate: aruncarea suliței: Cary Feldman — 80,86 m; 440 yarzi g: Jim Bolding — 49,2, 220 yarzi: Steve Williams — 20,4; trei mile: Steve Prefontaine — 12:35,4; triplusalt: John Craft 16,98 m.

■

Pe stadionul olimpic din Helsinki, a început meciul triunghiular de atletism dintre echipele masculine ale Finlandei, Kenyei și Italiei. Iată cîștigătorii primei zile: 100 m: Rajamaeki (Finlanda) 10,3; 400 m g: Koske (Kenya) 50,3; 1 500 m: Paeivaerinta (Finlanda) 3:46,8; 400 m plat: Kukkoaho (Finlanda) 46,1 disc: Kahma (Finlanda) 62,48 m; triplu salt: Kukasjaervi (Finlanda) 16,46 m; 10 000 m: Juma (Kenya) 28:10,0; sulită: Siitonen (Finlanda) 87,10 m; ștafeta 4x100 m: Italia 39,9. Scorurile după prima zi de întreceri: Finlanda — Kenya 35—27 puncte; Finlanda — Italia 37—25 puncte; Kenya — Italia 31—31 puncte.

■

Echipa feminină de volei a Ungariei, aflată în turneu în Japonia, a jucat la Nara (oraș în nordul Japoniei) în compania formației locale Unițika Kaizuka. Oaspetele au obținut victoria cu scorul de 3—1 (12—15, 15—10, 15—3, 15—6). Aceasta a fost prima victorie realizată de voleibalistele maghiare din cele 6 partide disputate pînă în prezent.

Marele maestru maghiar L. Szabo, cu 4 puncte și o partidă întreruptă, conduce în turneul internațional de șah de la Hilversum după runda a 6-a. Pe locul doi se află Sax (Ungaria) 3½ p, iar pe locul trei Gheller (U.R.S.S.) — 3 p (1). În runda a 6-a, iugoslavul Liubojevici l-a învins pe olandezul Timann, iar Sax a remizat cu suedezul Andersson. Restul partidelor s-au întrerupt.

■

A început turneul internațional masculin de tenis de la Eastbourne. În primul tur australianul Stone l-a eliminat cu 6—2, 6—3 pe brazilianul Mandarino. Alte rezultate: Costanen (Spania) — Lloyd Anglia) 4—6, 6—1, 6—4; N. Godrella (Franța) — Warboys (Anglia) 6—4, 8—10, 6—3; McManus (S.U.A.) — Kramer (R.S.A.) 7—5, 8—6; Cox (Anglia) — Bengtson (Suedia) 7—5, 8—6.

■

Cea de-a 4-a etapă a Turului ciclist al Austriei, desfășurată pe distanța Salzburg — Innsbruck (164 km) a fost cîștigată de alergătorul sovietic Vladislav Neliubin. El a fost cronometrat în 3 h 42:30. Învingătorul a dispus la sprintul final de austriacul Kurt Schattenbauer și de italianul Dematte. În clasamentul general conduce austriacul Steinmayr — 13 h 34:34, urmat la 14 sec. de Neliubin și la 19 sec. de Kretz (Austria).

Redacția și administrația: București, str. Vasile Conta nr. 16; telefoane: centrala 11.10.05, secția corespondenți 11.51.09, interurban 72 și 286; telex: sportrom buc. 180. Tiparul I. P. „Informația", București 40 368

PROLETARI DIN TOATE ȚĂRILE, UNIȚI-VĂ!

Sportul

ZIAR AL CONSILIULUI NAȚIONAL PENTRU EDUCAȚIE FIZICĂ ȘI SPORT

ANUL XXIX — Nr. 7450 | 4 PAGINI 30 BANI | Joi 21 iunie 1973

LUCRĂRILE SESIUNII MARII ADUNĂRI NAȚIONALE

În prezența tovarășului Nicolae Ceaușescu, a celorlalți conducători ai partidului și statului, miercuri dimineața au fost reluate lucrările în plen ale Sesiunii a X-a a celei de-a VI-a legislaturi a Marii Adunări Naționale.

În sală, alături de deputați se aflau numeroși invitați — membri ai C.C. al P.C.R., miniștri, conducători ai instituțiilor centrale și organizațiilor obștești, activiști de partid și de stat, oameni ai muncii, personalități ale vieții științifice și culturale, ziariști.

Erau prezenți, de asemenea, șefi ai misiunilor diplomatice acreditați la București.

La intrarea în sala de ședință, conducătorii partidului și statului au fost întîmpinați cu vii și puternice aplauze.

În lojile oficiale au luat loc tovarășii Nicolae Ceaușescu, Ion Gheorghe Maurer, Emil Bodnaraș, Manea Mănescu, Paul Niculescu-Mizil, Gheorghe Pană, Gheorghe Rădulescu, Virgil Trofin, Ilie Verdeț, membri ai Comitetului Executiv al C.C. al P.C.R., precum și membri ai Consiliului de Stat.

Lucrările ședinței au fost deschise de tovarășul Ștefan Voitec, președintele Marii Adunări Naționale.

Cei prezenți au păstrat un moment de reculegere în memoria eminentului om de știință, înflăcărat și neobosit militant pentru propășirea patriei și fericirea poporului, pentru triumful cauzei socialismului, academicianul profesor Constantin Daicoviciu, membru al Consiliului de Stat care s-a stins din viață la 27 mai.

Deputații au aprobat includerea pe ordinea de zi a sesiunii a următoarelor proiecte de legi:

— Proiectul de lege privind protecția mediului înconjurător;

— Proiectul de lege privind Comitetul pentru Problemele Consiliilor Populare;

— Proiectul de lege privind Congresul deputaților consiliilor populare județene și conferințele președinților consiliilor populare comunale și orășenești;

— Proiectul de lege privind tariful vamal de import al Republicii Socialiste România:

— Proiecte de legi pentru aprobarea decretelor cu putere de lege emise de Consiliul de Stat.

Intrîndu-se în ordinea de zi, tovarășul Dumitru Coliu, președintele Comisiei pentru agricultură și silvicultură, a prezentat expunerea la proiectul de lege privind protecția mediului înconjurător, iar tovarășul Traian Ionașcu, președintele Comisiei juridice, a prezentat raportul comisiilor permanente ale Marii Adunări Naționale.

Potrivit Hotărîrii Comitetului Executiv al C.C. al P.C.R., acest proiect de lege a fost supus în prealabil, dezbaterii publice, numeroși oameni ai muncii, specialiști, făcînd interesante propuneri de care s-a ținut seama la definitivarea lui.

La discuția generală au luat cuvîntul deputații Gheorghe Blaj, prim-secretar al Comitetului județean Maramureș al P.C.R., Ștefan Milcu, vicepreședinte al Academiei Republicii Socialiste România, Mihail Florescu, ministrul industriei chimice.

După discutarea pe articole a proiectului de lege, cu unele amendamente propuse de deputați, Marea Adunare Națională a aprobat, prin vot secret, Legea privind protecția mediului înconjurător.

În continuarea lucrărilor, tovarășul Virgil Trofin, vicepreședinte al Consiliului de Miniștri, a prezentat expunerea la proiectul de lege privind Comitetul pentru Problemele Consiliilor Populare. Tovarășul Miron Constantinescu, vicepreședinte al Consiliului de Stat, a prezentat apoi expunerea la proiectul de lege privind Congresul deputaților consiliilor populare județene și conferințele președinților consiliilor populare comunale și orășenești.

Raportul Comisiilor permanente ale Marii Adunări Naționale, care au examinat cele două proiecte de lege, a fost prezentat de tovarășul Dumitru Balalia, președintele Comisiei pentru consiliile populare și administrația de stat.

În cadrul discuției generale, au luat cuvîntul deputații Iosif Uglar, prim-secretar al Comitetului județean Satu Mare al P.C.R., președintele Consiliului Executiv al Consiliului popular județean, Nicolai Morariu, prim-vicepreședinte al Comitetului Executiv al Consiliului popular al județului Suceava.

Cele două proiecte de lege au fost apoi discutate pe articole și, cu unele amendamente propuse de deputați, au fost supuse separat votului secret cu bile.

Marea Adunare Națională a adoptat Legea privind Comitetul pentru Problemele Consiliilor Populare și Legea privind Congresul deputaților consiliilor populare județene și conferințele președinților consiliilor populare comunale și orășenești.

În ședința de după-amiază, în continuarea lucrărilor, tovarășul Ion Pățan, vicepreședinte al Consiliului de Miniștri, ministrul comerțului exterior, a prezentat expunerea la proiectul de lege privind tariful vamal de import al Republicii Socialiste România. Tovarășul Aurel Vijoli, președintele Comisiei economico-financiare, a prezentat apoi raportul acestei comisii și al celei juridice, asupra proiectului de lege supus dezbaterii.

După discuția pe articole, Marea Adunare Națională a votat, prin vot secret cu bile, legea privind tariful vamal de import al Republicii Socialiste România.

La ultimul punct al ordinii de zi, tovarășul Constantin Stătescu, secretarul Consiliului de stat, a prezentat expunerea la proiectele de legi pentru aprobarea decretelor cu putere de lege, emise de Consiliul de stat, după încheierea celei de-a IX-a sesiuni a MAN. Tovarășul Mihail Ghelmegeanu, vicepreședinte al Comisiei juridice, a prezentat, apoi, raportul comisiilor permanente ale MAN care au examinat proiectele de legi.

Supuse votului secret cu buletine, decretele cu putere de lege emise de Consiliul de Stat au fost aprobate de deputați.

Tovarășul Ștefan Voitec, președintele Marii Adunări Naționale, a declarat apoi închise lucrările celei de-a X-a sesiuni.

Pe marginea dezbaterilor din plenarele C.J.E.F.S. și a planurilor de măsuri adoptate

EDUCAȚIA MASELOR DE SPORTIVI — PE PRIMUL PLAN AL PREOCUPĂRILOR ACTUALE

Plenarele C.J.E.F.S., moment de mare însemnătate în viața mișcării noastre sportive, în acțiunea de consolidare organizatorică a ei recomandată în Hotărîrea de partid, au constituit un excelent prilej de analiză a muncii desfășurate pînă acum, de relevare a lipsurilor și greutăților ce au existat sau mai există, de prospectare lucidă și responsabilă a posibilităților dezvoltării continue a acestei activități în lumina documentului de partid.

Nu întîmplător, în dezbaterile ample care au avut loc și în planurile de măsuri adoptate, un punct central l-a constituit **problematica legată de munca educativă ce trebuie desfășurată cu masele de sportivi.** Spunem nu întîmplător, deoarece consultarea materialelor prezentate în plenare, sinteza discuțiilor purtate pe marginea lor, concluziile trase de reprezentanți marcanți ai organelor locale de partid, primi-secretari sau secretari ai comitetelor județene, au arătat că **acest aspect al activității a fost deseori, și în mod cu totul regretabil, neglijat, trecut pe un plan secundar, lăsat exclusiv în seama unor alte instituții sociale (familia, școala, locul de muncă), implicate, de bună seamă, direct în desfășurarea ei, dar nefiind singurele care trebuie s-o ducă într-un mod statornic și cît mai eficient.**

Arăta un antrenor, cu timpurile albite de lunga experiență a acestei nunci pedagogice delicate și anevoioase, că astăzi, în condițiile cerințelor sportului modern și ale pregătirii intensive, cînd performanța începe la o vîrstă fragedă, sînt numeroși copii care petrec — din timpul lor liber zilnic — mult mai multe ore în tovărășia antrenorului decît în aceea a părinților sau a profesorului-diriginte. **Iată dar că, „maistrul" de sport devine, prin forța împrejurărilor, sfetnicul cel mai apropiat, prietenul și confidentul, mentorul tînărului pornit pe cărările întortocheate și de loc ușoare ce duc spre marea arenă a consacrării sportive.**

S-a insistat, în aceeași ordine de idei, asupra marii forțe a exemplului personal, a conduitei ireprosabile a pedagogului, din păcate afectată nu o dată de comportări și atitudini necorespunzătoare.

Voci foarte autorizate menționau, la multe plenare ale C.J.E.F.S. (ceea ce ne determină să socotim

(Continuare în pag. a 3-a)

Pentru înfăptuirea sarcinilor Hotărîrii de partid

PRIMARII DIN ORAȘELE SUCEVENE SE PREOCUPĂ DE DEZVOLTAREA BAZEI MATERIALE A SPORTULUI

Înțelegînd să traducă activ în viață prevederile recentei Hotăriri de partid, cu privire la dezvoltarea continuă a educației fizice și sportului, primarii din orașele județului Suceava sprijină din plin acțiunea de diversificare a amenajărilor sportive, contribuie — prin organele în subordine ale consiliilor populare — la îmbunătățirea substanțială a inventarului sportiv. Este o constatare de dată recentă, care oferă frumoase perspective dezvoltării mișcării sportive din acest județ al țării. Spiritul de înțelegere al primarilor de orașe se face aproape pretutindeni simțit.

În municipiul **Suceava**, de pildă, a fost rezolvată spinoasa (și mereu aminata) problemă a spațiului de mișcare, de exercițiu fizic pentru studenți. Atît fostul prorector al Institutului pedagogic, actualul primar al municipiului Suceava, conf. univ. **Ioan Siminiceanu**, cît și conf. univ. **Vasile Ionescu**, rectorul în funcție al institutului, au creat toate condițiile pentru ca în vecinătatea acestui loc de învățămînt, să ia ființă un complex sportiv pentru atletism și jocuri sportive. Nici nu este de mirare că, avînd la îndemînă un asemenea complex, studenții suceveni au fost tentați să poposească mai des pe stadion, să îmbrățișeze o disciplină sau alta, cu rezultate care încep să se vadă la nivelul municipiului și chiar al județului.

Tot în Suceava, edilii se îngrijesc ca în luna iulie să fie dat în folosință un strand, „plantat" într-o zonă de baze sportive. Un strand cu bazin de 50 de metri (8 culoare), așa cum n-a avut nici o așezare din Țara de Sus a Moldovei! Pentru cei mai mici cetățeni ai Sucevei, la „Cetate" se va inaugura un „sat al vacanței". Este

Tiberiu STAMA

(Continuare în pag. a 3-a)

DIVIZIA A LA FOTBAL, EDIȚIA 1972-73, S-A ÎNCHEIAT, DAR...

LIDERUL („U" Craiova) ȘI URMĂRITOAREA LUI (Dinamo) ÎȘI DISPUTĂ TITLUL ÎN RESTANȚELE DE DUMINICĂ

● Învingînd la Constanța, Dinamoviștii produc emoții craiovenilor pînă în ultima clipă ● Pe ultimele două locuri, Sportul studențesc și Universitatea Cluj ● Oaspeții au acumulat 4 puncte în etapa de ieri ● Oblemenco a depășit normade 20 de goluri devenind — din nou — golgeter

O fază din meciul Steaua — Steagul roșu: cu toată opoziția lui Naghi, Sătmăreanu reia cu capul spre poartă. Foto: Ion MIHĂICĂ

REZULTATE TEHNICE

A.S.A. TG. MUREȘ	— PETROLUL	2—1	(1—1)
UNIV. CRAIOVA	— C.F.R. CLUJ	4—2	(1—0)
SPORT CLUB BACĂU	— RAPID	2—1	(2—1)
F. C. CONSTANȚA	— DINAMO	0—1	(0—1)
STEAUA	— STEAGUL ROȘU	1—1	(0—0)
SPORTUL STUDENȚESC	— JIUL	2—1	(1—1)
„U" CLUJ	—U.T.A.	0—0	
F. C. ARGEȘ	— C.S.M. REȘIȚA	1—0	(1—0)

MECIURILE RESTANȚĂ (24 iunie)

DINAMO	— C.F.R. CLUJ
U.T.A.	— UNIV. CRAIOVA

CLASAMENTUL GOLGETERILOR

21 GOLURI: OBLEMENCO (Univ. Craiova) — 3 din 11 m.

14 GOLURI: Pescaru (St. roșu) — 2 din 11 m.

13 GOLURI: Dumitrache (Dinamo), Roșu (F. C. Argeș), Roznai (Jiul).

11 GOLURI: Adam (C.F.R. Cluj) — 4 din 11 m.

9 GOLURI: Marcu (Univ. Craiova), Năstase (Steaua), Naghi (A.S.A.) — 2 din 11 m.

8 GOLURI: Mărculescu (F. C. Constanța), Iordănescu (Steaua), Țegean (C.F.R. Cluj), Mureșan (A.S.A.), Dembrovschi (S. C. Bacău) — 2 din 11 m, Multescu (Jiul) — 2 din 11 m.

7 GOLURI: Troi (F. C. Argeș), Broșovschi și Kun (U.T.A.), I. Constantin (Petrolul), R. Nunweiller (Dinamo), D. Georgescu (C.S.M. Reșița), Tărălungă (Univ. Craiova) — 1 din 11 m, M. Stelian (Rapid) — 1 din 11 m.

6 GOLURI: Bălan (Univ. Craiova), Pușcaș (C.S.M. Reșița), M. Sandu și Moldoveanu (Sportul studențesc), Dumitru (Steaua), Dumitriu III (Rapid), Domide (U.T.A.), M. Popescu (F. C. Argeș), Angnel (Steagul roșu), Băluță (S. C. Bacău), Caraman (F. C. Constanța), Mureșan („U" Cluj) — 1 din 11 m, Boc (Rapid) — 3 din 11 m, Beldeanu (C.S.M. Reșița) — 4 din 11 m.

CLASAMENT

1. UNIV. CRAIOVA	29	15	9	5	54—35	39
2. Dinamo	29	16	5	8	47—32	37
3. F. C. Argeș	30	14	7	9	44—28	35
4. S.C. Bacău	30	13	8	9	36—35	34
5. C.F.R. Cluj	29	11	11	7	31—26	33
6. Steaua	30	9	13	8	36—30	31
7. Steagul roșu	30	11	8	11	39—24	30
8. F. C. Constanța	30	10	8	12	35—34	28
9. Jiul	30	11	6	13	38—43	28
10. Petrolul	30	9	10	11	22—32	28
11. A.S.A.	30	12	3	15	37—47	27
12. Rapid	30	7	12	11	29—29	26
13. U.T.A.	29	7	12	10	32—36	26
14. C.S.M. Reșița	30	8	10	12	34—39	26
15. Sportul studențesc	30	6	13	11	32—50	25
16. „U" Cluj	30	7	9	14	25—50	23

CITIȚI ÎN PAGINA A IV-a AMĂNUNTE DE LA MECIURILE ULTIMEI ETAPE A DIVIZIEI A

Iată că s-a consumat și ultima etapă a acestei pasionante ediții a campionatului Diviziei A, fără să răspundă la întrebarea pe care iubitorii fotbalului și-au pus-o, desigur, chiar de la prima etapă: cine va cîștiga campionatul? Răspunsul îl vom afla abia duminică, după disputarea celor două jocuri restanță, **U.T.A. — Universitatea Craiova și Dinamo — C.F.R. Cluj**, în care liderul și contracandidata lui vor arunca în luptă toate resursele lor pentru a obține rezultatele necesare uneia sau alteia pentru cucerirea mult invidiatului titlu de campioană.

Nu s-ar putea spune că rezultatele de ieri au pus pe poziții mai favorabile, pentru ultimul asalt, pe dinamoviști sau pe craioveni. Este adevărat că Universitatea Craiova a mai luat un avans de un punct la golaveraj, ceea ce ar putea fi foarte important la ora bilanțului, dar, cîștigînd în deplasare, Dinamo și-a menținut șansele și are tot dreptul să spere în marele dar pe care i l-ar putea aduce, prin jocul rezultatelor, ziua de duminică. Se poate spune că a fost unul dintre cele mai interesante campionate, cu lideri care se ridicau și cădeau, la un moment dat, după fiecare etapă, cu două echipe rămase să lupte pînă în ultimul ceas.

Echipa care mai deține, pînă duminică, titlul de campioană, **F.C. Argeș**, și-a onorat cartea de vizită, încheind întrecerea pe locul al treilea și cîștigîndu-și astfel dreptul de a fi prezentă în una din cele trei competiții europene. Remarcabil, desigur, este și locul al patrulea, al fotbaliștilor de la **Sport Club Bacău**, după cum, în ciuda unui finiș mai slab, nu poate fi trecut cu vederea rolul activ pe care l-a jucat în acest campionat echipa **C.F.R. Cluj**, care, cu un an în urmă, se zbătea în ghiarele retrogradării.

Pe locurile 15 și 16, **Sportul studențesc** și **Universitatea Cluj**, care știau, de altfel, că ultima etapă nu le mai poate aduce ceea ce nu le-a dus-o seră celelalte 29.

Alături de toți iubitorii fotbalului așteptăm, acum, cu emoție, duminica. Cine va bea din cupa victoriei? **(J. BERARIU).**

S-AU PIERDUT ȘASE GIMNASTE!

CU UNA—DOUĂ EXCEPȚII, ESTE VORBA DE O CONDAMNABILĂ ABDICARE DE LA ÎNDATORIRILE DE SPORTIV FRUNTAȘ

FORUL DE RESORT VA TREBUI SĂ ANALIZEZE FOARTE SERIOS ACEST „FENOMEN"

Cititorul avizat al rubricilor de specialitate ale ziarului nostru va fi sesizat, cu siguranță, dispariția din comentariile, notele și știrile de gimnastică, a numelor cîtorva maestre reputate, pînă mai ieri componente ale lotului nostru reprezentativ. Dacă cititorul nostru va fi reținut și faptul că toate aceste sportive candidau, nu mai departe decît acum un an, la selecția în echipa României pentru Jocurile Olimpice și că o parte dintre ele au evoluat chiar la München, nedumerirea sa va apare ca foarte firească. Iar întrebarea vine de la sine: **unde se află acum și ce fac Paula Ioan, Elisabeta Turcu, Marcela Păunescu, Ștefania Bacoș, Felicia Dornea și Mariana Gheciov, pînă mai ieri gimnaste de bază ale echipei noastre naționale?**

Și pentru ca informațiile prezentate cititorilor să fie cît mai complete, vom aminti că **Paula Ioan, Elisabeta Turcu** și **Marcela Păunescu** au făcut parte din reprezentativa României la Jocurile Olimpice din 1972, iar **Mariana Gheciov** s-a deplasat și ea la München, și numai un accident i-a răpit șansa de a fi selecționată în echipă. **Ștefania Bacoș** a făcut parte din lotul olimpic pînă în preziua plecării delegației, iar **Felicia Dornea**, cîștigătoare, la începutul anului trecut, a unei importante competiții, emitea justificate pretenții la un loc în selecționata țării.

Iată, așadar, șase gimnaste de veritabilă clasă, o ECHIPĂ, capabilă să înfrunte în orice moment rigo-

Constantin MACOVEI

(Continuare în pag. a 2-a)

ÎNAPOIEREA DELEGAȚIEI C.N.E.F.S. DIN VIZITA FĂCUTĂ ÎN R.P. UNGARĂ

De la 18 la 20 iunie a.c., o delegație a Consiliului Național pentru Educație Fizică și Sport, condusă de general-locotenent *Marin Dragnea*, a făcut o vizită în Republica Populară Ungară, la invitația Oficiului Național pentru Educație Fizică și Sport din această țară.

Cu acest prilej, delegația C.N.E.F.S. a făcut un schimb de păreri cu președintele O.N.E.F.S., *Sandor Beckl*, și alți conducători ai sportului ungar, asupra colaborării bilaterale și altor probleme de interes comun.

A fost semnată o *Înțelegere* pe termen lung privind colaborarea sportivă dintre C.N.E.F.S. și O.N.E.F.S. care prevede extinderea relațiilor reciproc avantajoase în domeniul educației fizice și sportului, dezvoltarea schimburilor de experiență, de antrenori și cercetători științifici.

Din partea română înțelegerea a fost semnată de general-locotenent Marin Dragnea, iar din partea ungară de Arpad Csanadi, vicepreședinte al O.N.E.F.S. La semnarea înțelegerii a fost de față Sandor Beckl, președintele O.N.E.F.S.

Delegația C.N.E.F.S. a vizitat baze și instalații sportive precum și centrul olimpic ungar din localitatea Tata.

În tot timpul vizitei, delegația română s-a bucurat de o atenție caldă, prietenească.

La înapoierea în București, delegația a fost întîmpinată de *Miron Olteanu*, secretar al C.N.E.F.S., și de alți activiști ai mișcării sportive.

Agenda activităților sportive de masă

IAȘI Întrecerea celor 10 000 de sportivi

Stadionul „23 August" din municipiul Iași a fost gazda unor interesante manifestări cultural-sportive organizate de C.J.E.F.S., în colaborare cu Consiliul județean al organizației pionierilor și Consiliul județean al sindicatelor. Cu această ocazie au avut loc întreceri de lupte, judo, box, trîntă, ciclism, carturi, fotbal feminin etc. Pe stadion au evoluat de asemenea ansambluri de gimnastică.

De notat faptul că serbarea sportivă a fost precedată de defilarea elevilor pe străzile Iașului, însoțiți de fanfară.

În continuarea programului sportiv au avut loc acțiuni culturale susținute de formații sindicale fruntașe din municipiu. **(Dumitru DIACONESCU)**

BUCUREȘTI Reprezentanții „Cutezătorilor" în plină pregătire...

În vederea competițiilor la care vor fi prezenți la sfîrșitul acestei săptămîni, minisportivii de la „Cutezătorii" au susținut ultimele prepa-

Parcul din Balta Albă este locul preferat al amatorilor de întreceri sportive din acest mare cartier

rative. Gimnastele s-au antrenat în sălile de la Palatul pionierilor, sub îndrumarea **prof. Angela Melcescu** (fetele de la modernă) și a **prof. Lucia Sasu** și **prof. Grigore Gheorghe** (cele de la „sportivă"). Jucătorii de tenis de cîmp au evoluat pe terenurile de la clubul Progresul, sub îndrumarea antrenorilor **Tudorel Bădin** și **Enrico Moțiano**. Atît gimnastele cît și minijucătorii de tenis vor lua parte la Cluj la campionatele rezervate copiilor și juniorilor mici.

Preparative speciale au efectuat și micii atleți, care vor lua startul la întrecerile de copii de la Tg. Mureș, fotbaliștii participanți la campionatul municipiului București (locul I) precum și școlarii frunt și din secția de baschet, înscriși la Festivalul de minibaschet de la Suceava.

FOCȘANI Concurs pentru desemnarea „Țintașului de elită"

Elevi din localitate precum și din orașele Adjud, Panciu, Odobești și

(Continuare în pag. a 2-a)

ASTĂZI, DIN ORAȘUL BACĂU:

A „CUPEI VOINȚA" LA CICLISM

Astăzi, la ora 8,30, se va da startul din orașul Bacău în prima etapă a „Cupei Voința" (cursă ciclistă de lung kilometraj) care-i va supune de la început pe cei 80 de concurenți înscriși în competiție, la un sever examen de rezistență. Deși etapa măsoară doar 147 km (Bacău — P. Neamț — Roman — Bacău), profilul sinuos al traseului, cu două urcușuri pronunțate (pe care se vor da, desigur, „bătălii" pentru acumulare de puncte în clasamentul cățărătorilor) va oferi ocazia grimperilor să-și etaleze calitățile.

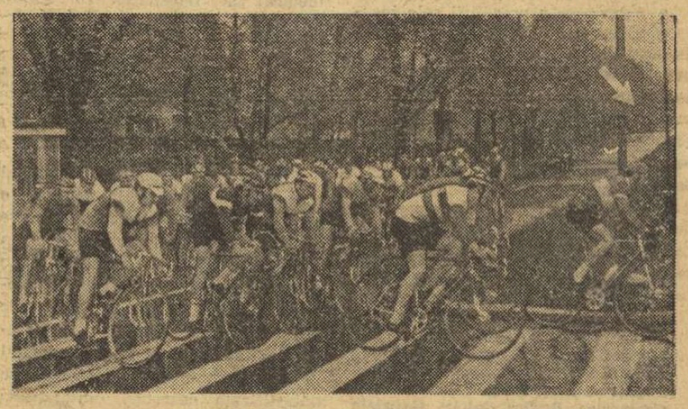

Aspect din ediția precedentă a „Cupei Voința"

START ÎN PRIMA ETAPĂ

Dar nu prima etapă va fi, după părerea noastră, determinantă în stabilirea ierarhiilor în clasamentul individual al competiției. Mai este etapa contracronometru (programată în dimineața zilei a doua a întrecerii), probă în care cicliștii români nu au prea excelat în ultimul timp, iar spre finalul competiției, etapa maraton: Bacău — Moinești — Comănești — Tg. Ocna — Slănic — Livezi — Măgura — Bacău care cuprinde nu mai puțin de 3 puncte de cățărare. Această etapă, de o excelentă frumusețe, cu multe serpentine, trecînd prin zone împădurite, prin Cheile Slănicului, prin stațiunea Slănic, „perla Moldovei", va reprezenta pentru concurenții cei mai bine pregătiți prilej de afirmare și poate chiar de răsturnare a situației stabilită pînă la acea oră în clasamentul general individual al „Cupei Voința".

După cum am anunțat, la ediția a XVIII-a a „Cupei Voința" participă și patru echipe de peste hotare. Iată componența lor (în fața fiecărui concurent am trecut nu-

(Continuare în pag. a 2-a)

Al VII-lea Festival național de minibaschet

TOȚI PARTICIPANȚII VOR FI PREMIAȚI!

SUCEAVA, 20 (prin telefon). Cu meciurile desfășurate în cursul zilei de miercuri au luat sfîrșit întrecerile preliminarii ale ediției a VII-a a Festivalului național de minibaschet, urmînd ca joi și vineri să se dispute partidele care vor stabili configurația finală a clasamentelor. Preliminariile s-au desfășurat, de fapt, pentru echipele de băieți și fete de categoria I, unde participă 18 și respectiv 24 de formații ; minibaschetbaliștii de 8—10 ani alcătuind o singură grupă, în cadrul căreia își dispută întîietatea sistem turneu.

Dar este bine de precizat că, indiferent de locul ce-l va ocupa în clasament, fiecare echipă va fi premiată pentru că a luat parte la acest festival a cărui deviză sună : **„Important este să participi și apoi să cîștigi !"** 1.000 de perechi de pantofi de tenis, cîte 100 de treninguri supraelastice, mingi noi și tricouri oferite de F. R. Baschet, alte premii împărțite de Loto-Pronosport, precum și frumoase plachete de bronz făurite special de muncitorii grupului de uzine pentru producția de utilaje și piese de schimb Suceava, toate acestea vor fi împărțite celor 732 de pionieri care luptă, nu numai pentru un loc cît mai bun în clasament, ci și pentru a demonstra că minibaschetul a făcut progrese însemnate.

O dovadă a acestui salt o constituie valoarea atinsă de cei mai mulți dintre practicanți. Procedeele tehnice variate și bine puse la punct (driblingul cu mîna dreaptă și cea stîngă, schimbările de ritm și de direcție, aruncările la coș din săritură, cu o mînă, și chiar semicîrligul sînt frecvent văzute) și tendința de a folosi tactici moderne (pressingul temporar, atacurile fără dribling, cu pase rapide și pătrunderi fulgerătoare) oglindesc preocuparea profesorilor-antrenori, de a contribui la ridicarea, cu un ceas mai devreme, a tinerelor talente spre vîrful ierarhiei baschetului. Avem convingerea că nu va trece multă vreme și din rîndurile celor văzuți zilele acestea la Suceava vor răsări valorile necesare reprezentativelor României, așa cum s-a petrecut cu **Viorica Balai, Diana Mihalic, C. Mănăilă** (Satu Mare), **Liliana Rădulescu, Mariana Andreescu, Niculescu** (București), **Zdrenghea, Banu** (Mediaș), **Cernat, Dumitru** (Constanța), **Irina Szekely, Liana Jighișan, Viorica Moraru** și **Mariana Merca** (Cluj), care au urcat treptele de la minibaschet pînă în selecționata de juniori și chiar de seniori. Cu atît mai mult este de așteptat ca noua promoție de minibaschetbaliști să producă valori reale, deoarece pe lîngă calitățile tehnice de care am amintit, apare evidentă și sporirea preocupărilor față de selecție. Într-adevăr, aproape în fiecare etapă evoluează băieți și fete de 11—12 ani, cu înălțimea de 1,70—1,80 m, ceea ce, trebuie recunoscut, nu este puțin lucru.

În sfîrșit, să mai amintim și alte preocupări ale minibaschetbaliștilor și ale profesorilor lor. Marți seara a avut loc o interesantă discuție, în care profesorii-antrenori au scos în evidență unele probleme ale acestei activități ; mai toate loturile se îngrijesc să profite de prilejul creat pentru a vizita locurile de interes turistic, clădirile și monumentele istorice care împînzesc județul. De pildă, profesoara **Aneta Enache**, de la Liceul nr. 4 din Galați, și-a dus echipa să admire frumusețea mînăstirilor Voroneț și Humor. Dar cele mai multe excursii vor fi organizate sîmbătă și duminică, drept răsplată a micilor baschetbaliști pentru eforturile lor depuse în cele cinci zile de întreceri.

D. STĂNCULESCU

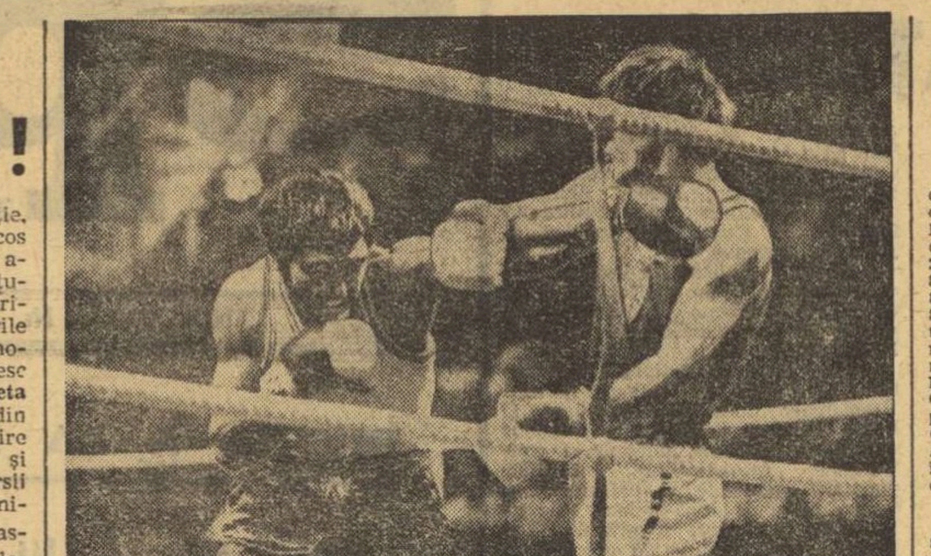

Alec Năstac, medaliatul cu „argint" la campionatele europene de la Belgrad, bine blocat, execută o directă de stînga în partida cu francezul Pierre Gomez, pe care l-a învins prin abandon în ultima repriză.
Foto: Laszlo DORNAI — Belgrad

TUR DE ORIZONT ÎN ELITA BOXULUI EUROPEAN

Campionatele europene de box, încheiate recent la Belgrad, au fost amplu comentate în presa de specialitate mai mult prin prisma rezultatelor boxerilor români. Mai toate comentariile s-au referit la împrejurările în care ei au obținut victorii sau au fost învinși. Dar, în competiția continentală, alături de boxerii români (7 în semifinale), un rol însemnat au jucat și reprezentanții altor țări de pe continentul nostru, sportivi valoroși cu care pugiliștii români se vor mai înfrunta și la viitoarea ediție a campionatelor europene și, poate, la Jocurile Olimpice de la Montreal. În articolul de azi ne propunem să facem o scurtă trecere în revistă a celor mai valoroși boxeri din Europa la fiecare categorie de greutate și, de asemenea, să apreciem posibilitatea acestora de a concura cu succes și la viitoarea ediție a Jocurilor Olimpice.

CATEGORIA SEMIMUSCĂ : campion — VLADISLAV ZASIPKO (URSS). Boxer înalt pentru această categorie, bun tehnician, posedă o bună viteză de execuție și lovește destul de puternic cu brațul drept. Este în vîrstă de 20 de ani și deci are toate șansele să facă parte din reprezentativa URSS și în viitoarele mari competiții. Este însă posibil să nu mai rămînă la cat. 48 kg. Dintre ceilalți concurenți se pot menține în rîndul celor mai buni boxeri ai categoriei, bulgarul Beihan Fuciadjev (18 ani, cu brațe lungi și deosebit de combativ, dar nu stăpînește încă suficiente procedee tehnice), scoțianul John Bambrik (17 ani, cu garda inversă, înalt și cu un foarte bun joc de picioare și bun tehnician : lovește variat și prin surprindere). Această categorie rămîne o problemă permanent deschisă deoarece este greu de găsit un sportiv în vîrsta senioratului care să nu cîntărească mai mult de 48 de kilograme. De aceea, la ultima ediție a campionatelor europene am văzut — la această categorie — numeroși boxeri juniori, care însă n-au terminat încă perioada de creștere.

CATEGORIA MUSCĂ : campion CONSTANTIN GRUIESCU — boxer complet, dar din păcate, în vîrstă de 28 de ani. În 1976 va avea 31 de ani și, deci, puține șanse de a mai putea participa la J.O. Cei mai buni concurenți ai categoriei au fost — alături de el — Nicolai Lodin (U.R.S.S.), Leszek Blazynski (Polonia) și Vicente Rodriguez (Spania). Lodin este în vîrstă de 27 de ani și, deși este destul de puternic și lovește tare cu dreapta, la 30 de ani (cît va avea în anul Olimpiadei) este puțin probabil să mai facă parte din echipa Uniunii Sovietice. Un candidat sigur și pentru J.O. este polonezul Blazynski — boxer cu garda inversă, rapid, foarte combativ, care lovește puternic cu ambele brațe. Finalistul categoriei, spaniolul Vicente Rodriguez Royan, este în vîrstă de 19 ani, în plină ascensiune. Practică un box „în linie", folosește bine „un-doi-urile" și are o bună viteză de execuție. Este încă insuficient de eficace în lovituri.

CATEGORIA COCOȘ : campion ALDO COSENTINO (Franța). În vîrstă de 26 de ani, pugilistul francez este cunoscut prin boxul tehnic practicat, bazat pe lovituri prin surprindere din continuă mișcare. Are o bună viteză de execuție și efectuează cu succes eschive derutante. Presat continuu, de un adversar de talia lui Tone (dar în condiții de completă validitate), poate fi învins. Ceea ce a surprins la competiția de la Belgrad a fost penuria de elemente valoroase la această categorie, altădată populată cu un număr foarte mare de boxeri bine pregătiți, capabili să aspire la locurile fruntașe în ierarhia europeană. Dintre ceilalți participanți, o bună impresie au mai lăsat doar bulgarul Dimitar Milev (27 de ani) și cehoslovacul Vaclaw Hocke (21 de ani, rapid și bun tehnician).

CATEGORIA PANĂ : campion STEFAN FÖRSTER (R.D.G.), deși adevăratul cîștigător al competiției a fost românul **GABRIEL POMETCU**. Este categoria cu multe elemente de valoare. Din păcate, sorții au decis ca boxerii cei mai buni să fie repartizați pe o singură jumătate a tabloului de concurs. Așa se și explică faptul că în finală s-a calificat unul dintre concurenții slabi (iugoslavul Zoran Iovanovici). În timp ce boxeri de talia lui Boris Kuznețov (campion olimpic), Gabriel Pometcu și polonezul Roman Gotfryd au privit finala din tribună. În timp ce Pometcu și Kuznețov sînt la vîrsta de 26 de ani și este incertă selecția lor în echipele olimpice pentru Montreal, polonezul Gotfryd are numai 21 de ani și, deci, are toate șansele să mai facă progrese pînă în anul 1976.

CATEGORIA SEMIUȘOARĂ : campion SIMION CUȚOV (21 de ani și mari posibilități de progres tehnic). Cei mai redutabili adversari, polonezul Riszard Tomczik, maghiarul Laszlo Orban și sovieticul Vasili Solomin. Toți acești sportivi sînt tineri (cel mai în vîrstă este Orban — 24 de ani), buni tehnicieni și greu de depășit. Pe doi dintre ei (Tomczik și Solomin) i-a eliminat din concurs chiar reprezentantul nostru. Un adversar periculos prin forța loviturilor sale surprinzătoare este Laszlo Orban (vicecampion olimpic la München). El posedă o foarte bună tehnică și o mare experiență competițională.

CATEGORIA UȘOARĂ : campion MARIAN BENEȘ (Iugoslavia). Boxer dotat cu o forță de lovire extraordinară și o mare viteză de execuție. A terminat competiția numai prin victorii înainte de limită, dar atunci cînd a întîlnit un adversar la fel de puternic ca el (sovieticul Anatoli Kamnev) a lăsat să se întrevadă că nu dispune de suficiente resurse fizice, probabil consecință a unei pregătiri superficiale. În fața unui adversar care reușește să-l pună la punct cu contre puternice, Beneș devine mai puțin agresiv. În vîrstă de 22 de ani, mai are încă suficient timp să-și perfecționeze mijloacele de luptă. Anatoli Kamnev (U.R.S.S.), 25 de ani, practică un box destul de simplu (tatonează adversarul cu brațul din față și aplică puternic lovitura directă de dreapta), dar eficace. Pînă în momentul în care arbitrul a oprit lupta pentru rănirea sa, Kamnev era învingător în partida finală cu Beneș. Un alt adversar puternic este Ulrich Beyer (R.D.G.). În vîrstă de 23 de ani, cu garda inversă, cu o mare capacitate de luptă, Beyer lovește puternic cu stînga și stăpînește bine tehnica execuțiilor cu stînga de jos.

CATEGORIA SEMIMIJLOCIE : campion SANDOR CSJEFF (Ungaria) : boxer cu garda inversă, posesor al unei „stîngi" puternice, rapid în execuție și bun tehnician, dar destul de scund pentru această categorie și, deci, ușor de învins de către un adversar cu alonjă. Este în vîrstă de 23 de ani și mai poate aspira la selecția pentru J.O. Un alt boxer care a lăsat o bună impresie a fost iugoslavul Zivorad Jelisievici, tot cu garda inversă și bazat pe lovitura decisivă. În rest, această categorie a fost slab reprezentată la întrecerile din capitala Iugoslaviei. Din păcate, nici România nu dispune de un pugilist de clasă la „semimijlocie".

CATEGORIA MIJLOCIE MICĂ : campion ANATOLI KLIMANOV (U.R.S.S.), un pugilist cu garda normală, practicant al unui stil de luptă după școala sovietică (box în linie, cu tatonări repetate cu brațul sting și lovituri directe de dreapta în momentele favorabile). În finala cu polonezul Wieslav Rudkowski n-a impresionat și decizia sa de învingător a fost contestată de mulți specialiști prezenți la Belgrad. Rudkowski este un boxer înalt, cu garda inversă, un foarte bun tehnician, cu o îndelungată experiență competițională. Este în vîrstă de 27 de ani, dar tehnica sa superioară îl poate menține în elita categoriei și la o vîrstă mai înaintată. Destul de dificil de învins s-a dovedit Peter Tiepold (R.D.G.), foarte înalt și bun în lupta de la distanță, dar vîrsta destul de înaintată (28 de ani), nu-i va mai permite, probabil, să se mențină în echipa R. D. Germane. Dintre ceilalți concurenți s-au distins iugoslavul Alexandar Popovici (destul de bun tehnician și bine dotat fizic, dar fragil atunci cînd recepționează lovituri puternice) și Sandu Tîrilă (posesor al unor lovituri de temut, dar încă insuficient de bine pus la punct cu tehnica). Vîrsta sa (23 de ani) îi permite să aspire la progresul tehnic de care are nevoie pentru a putea aspira în competițiile viitoare la rezultate și mai bune.

CATEGORIA MIJLOCIE : campion WIACESLAV LEMEȘEV (U.R.S.S.) — 21 de ani, excelent tehnician, foarte înalt pentru această categorie, lovește extrem de tare cu ambele brațe, dar în special cu dreapta. Se pare că întîmpină dificultăți în realizarea greutății pentru această categorie, motiv pentru care la aceste întreceri, spre deosebire de trecutele sale evoluții, a apărut mai lipsit de vigoare. Disputa sa cu Alec Năstac a evidențiat faptul că Lemeșev nu este invincibil. În primul rund, el a fost foarte aproape de o înfrîngere înainte de limită. Nu este exclus ca la viitoarea mare întrecere internațională, pugilistul sovietic să evolueze la categoria semigrea. Alec Năstac, puncher recunoscut, dacă își va îmbunătăți în continuare apărarea (are 25 de ani) poate aspira la performanțe superioare și la viitoarea ediție a J.O. Dintre ceilalți concurenți (nesemnificativi ca valoare), Poul Knudsen (Danemarca) mai poate fi apreciat ca un adversar dificil. În schimb, „semigreul" englez William Knight (mult prea mic pentru această categorie) poate fi un pugilist redutabil în rîndul „mijlociilor".

CATEGORIA SEMIGREA : campion MATE PARLOV (Iugoslavia) — 25 de ani, în plină putere de luptă. Este un boxer complet, care a dominat clar categoria, deși pregătirea sa fizică n-a fost cea mai bună. Dintre ceilalți concurenți s-au remarcat Janusz Gortat (Polonia) — 24 de ani, foarte înalt și bun tehnician și sovieticul Oleg Karataiev (24 de ani, posesor al unor lovituri de temut — l-a trimis la podea și pe Parlov). În rest, participare slabă atît valorică cît și numerică (11 participanți).

CATEGORIA GREA : campion WIKTOR ULIANICI (U.R.S.S.) — boxer extrem de puternic, dar încă rudimentar ca tehnică. În vîrstă de 24 de ani, Ulianici mai poate încă progresa. Peter Hussing (R.F.G.) este în declin de formă (cade cu prea mare... ușurință) și a pierdut din vigoare din cauza vîrstei (26 de ani) și a meciurilor grele susținute. Un boxer care promite să devină mult mai bun este bulgarul Athanas Suvandjev, în vîrstă de 23 de ani și foarte bine dotat fizic.

Mihai TRANCĂ

S-AU PIERDUT ȘASE GIMNASTE!

(Urmare din pag. 1)

rile unei aspre confruntări internaționale, cu șanse de deplină reușită. Șase gimnaste în pregătirea cărora s-au investit sume importante de bani și care azi au dispărut pur și simplu din activitatea competițională, ignorînd răspunderea personală ce le revine pentru prematura despărțire de sportul de la care au primit foarte mult și care, la rîndul lui, așteaptă rezultatele promise și, de ce să n-o spunem, meritate.

În dorința de a afla motivele care le-au determinat pe cele șase sportive să abandoneze (și cîtă nevoie are echipa noastră națională de maestre veritabile !), am stat de vorbă fie cu ele, fie cu antrenorii care le-au pregătit. Trebuie să spunem însă de la bun început că, cu excepția Marianei Gheciov, urmărită parcă de ghinion (accidentări succesive, tratamente îndelungate) și, într-o măsură, a Elisabetei Turcu, în toate celelalte cazuri explicațiile aduse nu rezistă la o analiză profundă și nu vor putea servi ca argumente în cazul în care cineva ar face o mică socoteală și le-ar întreba pe gimnastele respective dacă știu cît anume s-a cheltuit cu desăvîrșirea măiestriei lor sportive.

Să vedem, totuși, în fiecare caz în parte, cum s-a ajuns la situația amintită.

FELICIA DORNEA : În meciul cu Olanda, de anul trecut, s-a accidentat ușor la mînă : a fost trimisă pentru tratament la Bacău, reușind ca înainte de J.O. să fie din nou în formă bună. Dar, nu participă la concursul de selecție pentru echipa olimpică organizat la Brașov, preferînd să urmărească întrecerile olimpice din... tribună (excursionistă prin B.T.T.). Se întoarce acasă cu un surplus masiv de greutate (70 kg în loc de 58 !). Numărul antrenamentelor săptămînale se împuținează vertiginos (de la 7 la 4), manifestă delăsare în muncă, trecînd tot mai rar pe la sală. În februarie, anul acesta, se accidentează la picior, fiind nevoită să întrerupă mult timp antrenamentele. A reluat, nu de mult, pregătirea, dar este departe de a mai spera să revină în echipa națională.

ȘTEFANIA BACOȘ : Ratează de puțin selecția în echipa de „7" ce pleacă la J.O., dar continuă să se pregătească în cadrul liceului de specialitate. În februarie 1973 este chemată la București la concursul de selecție pentru alcătuirea echipei ce urmează să se deplaseze în S.U.A., însă ratează, din nou, calificarea. Se situează doar pe locul 8, ca urmare a pregătirii sale insuficiente. Dar, maestra noastră înțelege într-un mod propriu acest eșec, se supără pe gimnastică, nu mai pune nici o stavilă poftei de mîncare (cu consecințele de rigoare...) și reduce cu fiecare zi, numărul antrenamentelor. Despărțirea ei de gimnastică pare iminentă.

MARCELA PĂUNESCU : Ultima apariție publică — la „Cupa federației", la Pitești, în decembrie 1972. După vacanța de iarnă nu se mai întoarce însă la Liceul de gimnastică din Municipiul Gh. Gheorghiu-Dej, punîndu-și astfel în aplicare o mai veche dorință a ei de a nu locui în cămin. În aprilie 1973, a fost chemată la București, pentru a participa la concursul de selecție pentru Campionatele internaționale, dar a fost retrimisă la Craiova, din cauza excesului de greutate și a lipsei complete de pregătire (?) ! Nu a participat la finala maestrelor din acest an.

PAULA IOAN : După J.O. a continuat o perioadă pregătirea în cadrul Liceului din Municipiul Gh. Gheorghiu-Dej, cîștigînd în toamna trecută titlul de campioană de junioare la categoria maestre. În noiembrie, la Leningrad, în meciul cu echipa U.R.S.S., a fost a doua în selecționata noastră. Motivînd absența antrenorului său, Valeriu Munteanu, dintre cadrele de specialitate ale liceului, revine la București. Un accident la gleznă îi influențează însă pregătirea, iar greutatea sa corporală crește în mod sensibil. De marea măiestrie, ce să mai vorbim !...

ELISABETA TURCU : După J.O. de la München și scurta perioadă de odihnă ce a urmat, a continuat pregătirea în cadrul Liceului de gimnastică din Municipiul Gh. Gheorghiu-Dej pînă în decembrie, dar cu exces de greutate... Un control medical amănunțit îi depistează o maladie care impune reducerea efortului, ceea ce — practic — înseamnă scoaterea ei din circuitul gimnasticii de performanță. Firesc, își concentrează atenția pentru încheierea cu bine a anului școlar, cu intenția de a susține cu succes examenul de admitere la I.E.F.S.

Așa cum aminteam, **Mariana Gheciov** a avut neșansa unor accidentări repetate. Mai întîi la Budapesta, în mai 1972, în cadrul meciului Ungaria — România. Apoi, în concursul demonstrativ de la München dinaintea startului oficial al J.O. Primul verdict medical a fost că nu e vorba de ceva grav. Dar, în septembrie durerile la picior se întețesc, iar în noiembrie, la București, i se pune primul ghips. În ianuarie, un nou control medical și internarea în spital. Tratamentul aplicat nu dă însă rezultatele scontate. Urmează o complicată operație și un verdict dureros : piciorul accidentat nu va mai putea suporta eforturile cerute de gimnastica de performanță.

★

Aceasta e povestea dispariției maestrelor gimnasticii, noastre, o poveste tristă dar adevărată, în care nici acum nu e tîrziu ca federația de specialitate să intervină prin măsuri ferme, să analizeze în profunzime toate aspectele legate de acest „fenomen" și să tragă la răspundere factorii ce se fac vinovați de aceste pripite și mai întotdeauna nejustificate dezertări din familia gimnasticii. Problema dispariției, în mai puțin de un an, a ȘASE MAESTRE, e prea serioasă, și prea importantă ca să fie lăsată în voia soartei.

ECHIPA FEMININĂ DE GIMNASTICĂ A PLECAT LA PRAGA

Ieri dimineață, echipa feminină de gimnastică a României, care sîmbătă va înfrunta la Olomouc selecționata similară a Cehoslovaciei, a plecat spre Praga. Au făcut deplasarea următoarele sportive : **Anca Grigoraș**, campioană absolută a țării pe 1973, **Alina Goreac, Elena Ceampelea, Rodica Sabău, Gabriela Trușcă, Vanda Ispravnicu** și **Iuliana Simonfi.** Antrenorul echipei este prof. **Nicolae Covaci**, iar ca arbitre au făcut deplasarea **Elena Leușteanu** și **Atanasia Ionescu-Albu.**

FINALA CAMPIONATULUI NAȚIONAL DE GIMNASTICĂ AL ȘCOLILOR GENERALE

Timp de două zile, în Sala sporturilor „Victoria" din Ploiești s-a desfășurat campionatul național de gimnastică al școlilor generale, întrecere care a reunit 132 de concurenți și concurente și 22 de formații din întreaga țară. Programul a cuprins exerciții impuse de ansamblu și sărituri la capră (pentru fete și băieți), precum și executarea de piramide (băieți). O impresie foarte bună a produs cea mai tînără participantă la concurs (8 ani), cea a școlii generale nr. 11 Ploiești (prof. Nicolae Costea), care — deși pentru prima oară într-o finală republicană — a obținut un succes remarcabil. În general, însă, competiția nu s-a situat la un nivel tehnic prea ridicat. Iată rezultatele generale : **feminin : Liceul Roznov 155,70 p**, Școala generală nr. 9 Bîrlad 149,65 p, Liceul Solomon Ernö — Gheorghieni 149,50 p; **masculin : Școala generală nr. 11 Pitești 151,95 p**, Școala generală nr. 7 Reșița 150,60 p, Liceul Solomon Ernö — Gheorghieni 148,40 p. **(Prof. Irina ȚONEA).**

Dacă vremea nu va fi potrivnică...

GHEORGHE GHIPU ÎN CURSĂ SPRE UN NOU RECORD LA 800 m

Cum va fi vremea sîmbătă și duminică în Capitală ? Este întrebarea pe care și-o pun zilnic atleții și antrenorii lor în această săptămînă, la finele căreia vor fi prezenți la un nou start în cadrul campionatului republican pe echipe.

O serie de rezultate — **Argentina Menis** aruncă discul la peste 65 de metri la Atena, **Iosif Naghi**, cu o încercare de 63,32 m reușește să intre în rîndul celor mai buni discoboli ai continentului, iar sibianul **Carol Raduly**, despre care nu s-a vorbit prea mult pînă acum, aruncă sulița la 76,94 m — atestă pregătirile intense pe care sportivii fruntași le-au făcut în ultimele săptămîni. Fiecare tinde, firește, spre un rezultat superior și de aceea ochii tuturor se îndreaptă permanent spre înaltul cerului. Să sperăm însă că ploaia ne va ocoli sîmbătă și duminică, stadionul din Dealul Spirii putînd să ofere astfel campionilor și recordmanilor noștri (și nu numai lor) ocazia unei noi afirmări.

Într-o discuție purtată cu antrenorul federal GH. ZÎMBREȘTEANU, acesta ne mărturisea : **„Am urmărit o serie de antrenamente ale sportivilor bucureșteni ; am primit și cîteva vești bune din provincie. Există premise ca pînă la sfîrșitul acestei etape, recolta bunelor rezultate să fie bogată. Așteptăm rezultate superioare din partea lui Gheorghe Ghipu**, poate chiar un nou record la 800 m. Totodată se întrevede o luptă deosebită la o serie de probe cum ar fi aruncarea ciocanului (între STAN 67,32 m anul acesta și SCHNEIDER, 66,20 m, zilele trecute la Budapesta), a suliței (SZILAGY, GRIGORAȘ, MEGELEA, RADULY, PETRA), la 110 m g și 400 m g, ca și la 100 m, unde lupta va fi deschisă între T. PETRESCU, D. CRISTUDOR și GH. ZAMFIRESCU. În ceea ce privește concursul feminin nu ne facem iluzii prea mari. Cîteva dintre cele mai bune atlete (ARGENTINA MENIS, VALERIA BUFANU, ILEANA SILAI, OLIMPIA CATARAMĂ, VALENTINA CIOLTAN, MARICICA PUICĂ, VIORICA VISCOPOLEANU) vor concura în aceeași zile la un mare miting internațional în orașul Frankfurt pe Main (R. F. Germania). Biroul federal a hotărît însă ca rezultatele acestor sportive să conteze în clasamentele probelor respective de pe Republicii".

Programul celor două reuniuni : sîmbătă, de la ora 15,30 : prăjină, 110 m g, înălțime (b), lungime (f), suliță (b), 100 m (b și f), 400 m (b și f), triplusalt, disc (f), greutate (b), 1 500 m (b și f), 3 000 m obstacole, 4 × 100 m (b și f) ; duminică, de la ora 9,30 : 10 km marș, ciocan, 400 m g, înălțime (f), suliță (f), 200 m (b și f), 800 m (b și f), 100 m g, disc (b), greutate (f), lungime (b) și 5 000 m.

Gheorghe Ghipu va încerca să doboare recordul național de seniori la 800 m (1:47,5), și să se apropie de recordul european de juniori al distanței (1:45,9)

„CUPA VOINȚA"

(Urmare din pag. 1)

mărul pe care-l va purta în concurs) :

Düsseldorf — R.F.G.: 1. Klaus Peter Thaler, 2. Rolf Wiegmann, 3. Manfred Fenner, 4. Helmut Ritterfeld, 5. Rudolf Menne ; **Stuttgardia — R.F.G. :** 6. Alfons Kornmayer, 7. Walter Hoffman, 8. Roland Weissinger, 9. Herbert Stodal, 10. Floren Feravolie ; **„Start" Polonia :** 11. Gazda Frantiszek, 12. Gnnejka Czestaw, 13. Pasowski Ryszard, 14. Ian Sekestinski, 15. Andrzej Stec ; **„Spartacus" R.P.U. :** 16. Istvan Hirth, 17. Konrad Schneider, 18. Istvan Nagy, 19. Antal Sallai, 20. Janos Ando.

Dintre reprezentanții noștri remarcăm pe : 21. Vasile Teodor, 22. Vasile Selejean, 24. Alexandru Sofronie (toți de la **Dinamo**), 33. Arpad Györfi **(C.S. Mureșul)**, 37. Cristian Camer, 39. Ștefan Ene, 40 Nicolae Gavrilă **(Steaua)**, 45. Gavrilă Marton **(C.S.M. Cluj)**, 50. Vasile Burlacu, 51. Francisc Gera, 55. Constantin Gonțea **(Olimpia)**, 56. Mircea Bădilă, 57. Tiberiu Toro **(CIBO Brașov)**, 61. Nicolae Andronache, 62. Constantin Tănase, 65. Mircea Rîndașu **(Metalul Plopeni)**, 66. Nicolae State, 67. Cătălin Haiduc **(Petrolul Ploiești)**, 71. Mihai Hrisoveni **(C.S.O. Brăila)**, 74. Constantin Ciocan, 75. Petre Drăgan **(Voința București)**.

din TOATE SPORTURILE

ATLETISM Tradiționalul circuit de marș P.T.T., ajuns anul acesta la cea de a XXVIII-a ediție a sa, va avea loc în ziua de 24 iunie, cuprinzînd în desfășurarea sa următoarele probe : **3 km juniori cat. a III-a** (startul la ora 8), **cursă internațională de 20 km** (ora 8,30), **10 km juniori cat. I și a II-a** (ora 8,40) și **o cursă de 3 km rezervată factorilor poștali** (ora 9). La cursa internațională și-au anunțat participarea următoarele formații : **Trud Moscova, Konradia Gdansk** (Polonia), **Lokomotiv Olomouc** (Cehoslovacia), **Poștaș Budapesta, Levski — Spartak Sofia, Marcia Club Centro Lazio** din Roma și **Poșta Atena**. Cel mai masiv lot de concurenți îl va prezenta, firește, organizatoarea competiției, asociația sportivă P.T.T.

CICLISM Între 29 iunie și 7 iulie se va desfășura **„Turul Iugoslaviei"**, competiție internațională de amploare. Întrecerea începe la Belgrad și se încheie la Skoplje. Țara noastră va fi reprezentată de o echipă alcătuită din rutierii **Vasile Teodor, Constantin Grigore, Vasile Selejan, Alexandru Sofronie, Nicolae Andronache, Ion Cernea** și **Sorin Suditu**. Formația va fi condusă de antrenorul emerit **Nicolae Voicu** ● **LA BUDAPESTA** au loc — la 6 și 8 iulie — concursurile internaționale de șosea la probe olimpice (100 km contratimp pe echipe și circuit). Printre rutierii români care vor fi prezenți la dispute se află **Costel Cîrje, Valentin Hoța, Viorel Murineanu** și **Ion Cosma**. Delegația este însoțită de antrenorul **Marin Niculescu**. Arbitrul internațional **Octavian Amza** a fost delegat de Uniunea Ciclistă Internațională să oficieze la campionatele mondiale ce se vor desfășura la sfîrșitul lunii august și la începutul lunii septembrie în Spania, la Barcelona și San Sebastian. Socotit a fi unul dintre cei mai buni arbitri, Octavian Amza a mai fost delegat și la alte ediții ale campionatelor mondiale, la „Cursa Păcii" și la Jocurile Mediteraneene.

BOX La invitația clubului Dinamo Brașov, echipa de box Wismuth Gera (R.D.G.) va susține două meciuri în țara noastră, în compania pugiliștilor de la Dinamo Brașov. Prima întîlnire se va disputa azi, la Brașov, iar cea de-a doua, luni 25 iunie, în Sala sporturilor din Sf. Gheorghe.

FOTBAL Cu ocazia aniversării a 50 de ani de la înființare, clubul Rapid a organizat o competiție de fotbal feminin. **Astăzi**, de la ora 18.15, pe stadionul Giulești se va disputa finala acestei competiții între echipele Rapid și Unirea Tricolor. În deschidere, începînd de la ora 17, se vor întîlni Minerva și Diana.

HANDBAL În localitatea iugoslavă Zombor au început întrecerile marelui turneu internațional tradițional dotat cu **„Trofeul Iugoslavia"** la care participă cîteva dintre cele mai puternice formații din lume. În prima etapă s-au înregistrat în general rezultate scontate. **Iugoslavia A** a învins **Norvegia** cu 19—7 (9—2), iar **Ungaria** a întrecut **Iugoslavia B** cu 15—10 (10—5).

Echipa **României** a întîlnit în meciul inaugural formația **R.D. Germane**, actuala campioană mondială. La capătul unui meci în care au dominat în permanență, handbalistele din R.D. Germană au obținut victoria cu scorul de 19—12 (12—6). Golurile echipei române au fost realizate de **Arghir 3, Ibadula 2, Cojocaru 2, Furcoi 3** și **Metzenrath — Petrovici 2.**

SCRIMĂ Ieri a părăsit Capitala plecînd în Italia, prof. Tănase Mureșan, membru în Biroul federal, președintele Colegiului de arbitri. El va lua parte începînd de joi la un curs internațional de arbitri organizat la Livorno sub egida forului internațional de specialitate. ● IN PRIMELE șase luni ale anului a fost operat un număr de 74 de transferări. De menționat că toate aceste transferări au un caracter regulamentar ● DE LA 20 AUGUST la 8 septembrie se va desfășura la Brașov un curs de antrenori organizat de federație. În aceeași perioadă, și tot în orașul de sub Tîmpa, va funcționa tabăra de tineret. ● LOTUL ROMÂN pentru C.M. de scrimă va pleca la Göteborg în două manșe. La 28 iunie floretiștii și sabrerii, iar la 5 iulie floretistele și spadasinii. De menționat că în lot figurează și trei arbitri : prof. D. Tepșan — secretar general al F.R.S., ca invitat al Federației internaționale de scrimă, prof. T. Mureșan și I. Falb.

POLO Cele două echipe fruntașe ale polo-ului românesc, Rapid și Dinamo București, se pregătesc intens pentru partida derby de duminică. Feroviarii, care au un avans de două puncte și conduc în clasament, au preferat să se antreneze în familie. Antrenorul C. Vasiliu a insistat în ședințele de pregătire asupra apărării în zonă și atacului împotriva unui sistem defensiv „om la om". Se profilează și „7"-le pe care rapidiștii îl vor alinia în meciul de duminică : **Mureșan** sau **Chețan — portar, Bartolomeu, Schervan, C. Rusu, I. Slăvei, N. Olac** și **B. Băjenaru.** Dinamoviștii au jucat marți la două porți cu selecționata secundă de juniori a țării (pregătită de maestrul sportului Ștefan **Kroner**), care va participa la „Cupa Prieteniei". Foștii campioni au exersat mai multe formule de atac și au insistat asupra trasului la poartă.

CAIAC-CANOE La sfîrșitul acestei săptămîni, profesorul **Nicolae Navasart**, președintele Comisiei tehnice a Federației Internaționale de Canoe, va participa la ședința Biroului F.I.C., care va avea loc în orașul Motathal din Elveția. Ședința va analiza cîteva probleme legate de apropiatele Campionate mondiale, precum și de viitoarele Jocuri Olimpice de la Montreal.

TENIS DE MASĂ Luni și marți, sala de la stadionul Republicii a găzduit întrecerile celor mai tineri jucători din București care vizează participarea la finala campionatului republican al copiilor, programată să se desfășoare la începutul lunii iulie, la Ploiești. Iată sportivii și echipele care au obținut dreptul de participare la finală : Categoria 10—12 ani, băieți : 1. **Dorel Onețiu** (Gr. Roșie), 2. **Fernando Godini** (Gr. Roșie), 3. **Valentin Blănaru** (Munca), 4. **Florin Bădescu** (Spartac) ; fete : 1. **Virginia Popa** (Șc. sp. 1), 2. **Marilena Tecleș** (Progresul), 3. **Veronica Petrini** (Șc. sp. 1), 4. **Mariana Soldea** (Șc. sp. 1); echipe: **Șc. sp. 1** (antrenor — Marius Lăzărescu) și **Șc. sp. 2** (antrenor — Geta Pitică) — la fete, **Grivița Roșie** (M. Lăzărescu); — la băieți ; Categoria 13—14 ani, fete : 1. **Lăcrămioara Negoescu** (Politehnica), 2. **Mariana Pinciuc** (Spartac), 3. **Florica Ciulei** (Politehnica), 4. **Simona Stoia** (Progresul) ; băieți : 1. **Vasile Fodoran** (Șc. sp. 2), 2. **Mariana Vasluianu** (Șc. sp. 1), 3. **Marian Ciobănescu** (Spartac), 4. **Eugen Dianu** (Șc. sp. 2): echipe: **Politehnica** (antrenor — Geta Pitică) și **Șc. sp. 1** (M. Lăzărescu) — la fete, **Șc. sp. 1** (M. Lăzărescu) și **Șc. sp. 2** (G. Pitică).

TENIS În cadrul turneului de selecție pentru lotul reprezentativ s-au mai înregistrat următoarele rezultate : T. Marcu (Dinamo Brașov) — V. Sotiriu (Steaua) 6—3, 6—8, 4—6, 6—3, 6—1; T. Ovici (Progresul) — V. Sotiriu 6—1, 6—4, 6—3, D. Hărădău (Steaua) — V. Marcu (Dinamo) 7—5, 6—0, 6—3; T. Marcu — B. Almăjan (Dinamo) 6—0, 6—2, 6—0. Partidele continuă, pe terenurile Progresul, cu începere de la ora 16. ● AU ÎNCEPUT campionatele municipiului București rezervate categoriilor de copii. Cîteva rezultate: Băieți cat. 13—14 ani, turul III: I. Iovănescu (Progresul) — L. Bucur (Dinamo) 6—0, 6—1; L. Mancaș (T.C.B.) — M. Tomescu (Dinamo) 6—4, 6—4; A. Mantu (Dinamo) — D. Bucătaru (T.C.B.) 6—3, 6—2; A. Cioclov (Steaua) — O. Popovici (Cutezătorii) 6—1, 6—2; S. Zaharia (Dinamo) — A. Pantazopol (Cutezătorii) 6—3, 6—4; A. Popovici (Cutezătorii) — T. Kadar (Dinamo) 6—3, 6—4; C. Crăciunescu (T.C.B.) — F. Segărceanu (Dinamo) 6—4, 0—6, 6—4. ● UN LOT de juniori compus din Luci Romanov (Cutezătorii), E. Pană (Cutezătorii) și A. Dîrzu (Progresul), însoțit de antrenorul V. Serester, va evolua în cadrul unor întîlniri internaționale la Maribor (Iugoslavia) și Milano (Italia).

TIR În cadrul concursului republican, **„Cupa Brașov"**, desfășurat recent în orașul de sub Tîmpa, s-au obținut cîteva rezultate foarte bune. Astfel, **Nicolae Rotaru** a cîștigat toate probele de armă liberă calibru redus : 1160 p la 3x40 f, 399 p la 40 f culcat, 370 p la 40 f picioare, 391 p la 40 f genunchi și 597 p la 60 f culcat. În celelalte probe au terminat victorioși, printre alții : **D. Nicolescu** (I.E.F.S.) cu 583 p la juniori și **Valea Leonte** (I.E.F.S.) cu 578 p la junioare la armă standard 60 f; **Eva Olah** (Brașov) cu 359 p la armă cu aer comprimat 40 f și 553 p la armă standard 3x20 f; **I. Andrei** (Brașov) cu 512 p la pistol liber 60 f; **M. Budurișan** (Arad) cu 553 p la pistol viteză juniori și **Silvia Bujdei** (Arad) cu 560 p la pistol sport. Pe echipe: **1. Brașov 6503 p, 2. Arad 6447 p, 3. Cluj 6363 p.**

AGENDA *vînătorului și pescarului sportiv*

CONCURS DE PESCUIT SPORTIV

Asociația vînătorilor și pescarilor sportivi din sectorul III al Capitalei organizează duminică un concurs de pescuit sportiv — tineret și adulți — pe lacul Pantelimon, în amonte de șoseaua București — Brănești. Concursul este deschis tuturor membrilor pescari sportivi ai asociației.

Înscrierile pe listele de participare — la sediul asociației, pînă vineri, orele 20.

SĂ FIM SPORTIVI !

În ultima vreme s-au semnalat mai multe încălcări ale regulamentului de pescuit sportiv și a legislației piscicole, încălcări care au generat acte de contravenție și au fost sancționate ca atare. Cele mai frecvente încălcări semnalate au fost : pescuitul fără a avea permisul de pescuit vizat la zi, pescuitul cu mai mult de două vergi (undițe, fiecare cu cîte două cîrlige), pescuit abuziv, depășind cantitățile legale de pește permise a fi prinse într-o zi de pescuit, nerespectarea dimensiunilor legale ale peștelui stabilite pentru fiecare specie în parte și altele. Ba mai mult, nu este demnă de laudă practica unora de a comercializa peștele prins. Aceștia numai pescari sportivi nu se pot numi !

A.G.V.P.S. face apel către toți pescarii sportivi să practice acest sport în spiritul și litera legii, în mod sportiv, să fie cu adevărat sportivi !

VÎNĂTORI COLECTIVE DE COMBATERE

Duminică, asociațiile vînătorilor și pescarilor sportivi de sector din Capitală organizează vînători colective de combatere a răpitoarelor în pădurile : Fetești — Baltă, Chirculești, Ciupăgeanca, Vasilați, Negoești, Videle, Zăvestreni, Novaci, Bordușani, Groasa, Ciocănești, Cernica, Plătărești, Negrești și Comana.

Înscrierile pe listele de participare și alte amănunte — la sediile asociațiilor, pînă vineri, orele 20.

CAMPIONATUL DE JUNIORI ESTE ÎNCĂ DATOR FAȚĂ DE PROGRESUL GENERAL AL HANDBALULUI NOSTRU!

În cursul săptămînii trecute, la Bistrița, s-au desfășurat întrecerile turneului final al campionatului republican de handbal al juniorilor și școlarilor. Competiția — care a reunit cele mai bune formații de juniori și junioare din handbalul nostru — s-a bucurat de o excelentă organizare, asigurată prin grija organelor sportive locale și a stîrnit în rîndurile amatorilor de sport din acest oraș un interes deosebit.

După consumarea acestei runde finale am avut prilejul să stăm de vorbă cu prof. LUCIAN GRIGORESCU, secretar general al federației de specialitate, care a urmărit desfășurarea întrecerilor. Încercînd să sintetizeze cele mai importante observații legate de felul în care au evoluat speranțele handbalului românesc, secretarul general al federației a ținut să precizeze de la bun început **că victoria finală a echipelor Liceului Sebeș (la masculin) și Liceului nr. 2 Brașov (la feminin) a fost pe deplin meritată.** În acest sens este de subliniat, în mod deosebit, succesul tinerilor jucători din Sebeș, care au cucerit primul loc într-o dispută extrem de echilibrată, fapt dovedit cum nu se poate mai bine prin aceea că, înaintea ultimei etape, 5 din cele 6 participante la turneul masculin aveau șanse la obținerea tricourilor de campioni ! Formația din Sebeș (antrenor **Fl. Fleșeriu**) s-a dovedit, însă, ceva mai matură, a manifestat o mai mare siguranță în organizarea sistemului defensiv și a arătat, în general, mult mai multe cunoștințe de ordin tactic, ceea ce i-a ajutat să se impună într-un final agitat. În turneul feminin, echipa Liceului nr. 2 Brașov (antrenor **Dan Hotnog**) s-a detașat prin constanța cu care a evoluat și, în special, prin dîrzenia cu care și-a apărat șansele. Important este, însă, că ambele formații s-au prezentat foarte bine din punct de vedere al selecției, cei doi antrenori culegînd, astfel, roadele preocupării lor în această direcție.

Din păcate, una din principalele observații după consumarea acestui act final al competiției celor mai tineri jucători sau jucătoare de handbal este aceea **că nivelul valoric arătat de ei se situează sub cerințele actuale ale sportului de performanță. A fost evident că principala preocupare a antrenorilor formațiilor de juniori a rămas doar aceea de a cîștiga etapă de etapă, instruirea purtînd amprenta solicitărilor din campionat. Or, aceste solicitări au fost, în majoritatea cazurilor, destul de modeste, astfel că la ora bilanțului general se constată că progresul față de ediția trecută este minim, fără a se situa într-un raport direct cu creșterile înregistrate pe plan internațional.** Problema este mai veche și eforturile depuse pentru lichidarea unei astfel de concepții nu au dat încă roade. Poate în viitor...

În acest sens semnificativ este faptul că cea mai mare parte a componenților loturilor reprezentative s-au comportat sub nivelul așteptărilor **(C. Georgescu, R. Urioc, N. Cotofană, Rița Florea, Monica Mihăilă, Georgeta Vasile, Tudorița Nițu și Ileana Crivăț).** În schimb, s-au impus selecției alte elemente tinere, cum sînt **Valentina Marinescu** (Ploiești), **Ion Avram** și **Mircea Oprea** (Cluj), **Ion Rauch** (Brașov), **Gh. Cianu** (Sebeș), **Mariana Iacob** (Brașov), **Mariana Chiariuc** (București), **Elena Fărăoanu** (Gh. Gheorghiu-Dej), **Floarea Aromânesei** (Bistrița).

În concluzie, este clar că, deși pe plan spectacular, al echilibrului disputelor, al dîrzeniei cu care echipele și-au apărat șansele s-au putut vedea lucruri frumoase, **campionatul republican al juniorilor și școlarilor rămîne încă dator față de eforturile generale pentru progresul handbalului românesc.**

Agenda activităţii sportive de masă

(Urmare din pag. 1)

Mărăşeşti au luat parte la întrecerile de tir organizate pe judeţ pentru desemnarea „Ţintaşului de elită". Fetele şi-au desemnat cîştigătoarea în persoana elevei **Anişoara Sairciu** de la Liceul economic Focşani, iar băieţii au avut cel mai eficace trăgător în **Florin Bejenaru** (Liceul Adjud). Pe echipe, locul I fete-Liceul economic Focşani şi Liceul din Adjud (băieţi).

Tot la Focşani s-au desfăşurat întrecerile pentru „Cupa Vrancei" la volei. Pe locul I, echipa de băieţi a Şcolii sportive din Rîmnicul Sărat. **(Viorel MANOLIU)**

PITEŞTI Peste 6000 de participanţi la „Trofeul Dacia"

Peste 6 000 de tineri — muncitori, tehnicieni şi ingineri — au luat parte, în fazele preliminarii, pe secţii, la întrecerile dotate cu „Trofeul Dacia", organizate la fotbal, volei, handbal, cros, tenis de masă, tîntă, orientare turistică etc. Numai la fotbal s-au disputat pînă acum 240 de meciuri pe secţii, în finala competiţiei participînd 24 de echipe. Voleiul şi handbalul numără cîte 8 echipe finaliste.

De notat că „Trofeul Dacia" se desfăşoară pe parcursul a trei luni, ceea ce asigură o activitate pe o lungă durată de timp salariaţilor întreprinderii de autoturisme din Piteşti, cărora li se adresează. Competiţia se bucură de o bună organizare asigurată de asociaţia sportivă Dacia, comitetul sindicatului şi comitetul U.T.C. Vom reveni şi cu alte amănunte. **(Alexandru MOMETE)**

Prima întrecere, primii paşi în sport...

JUDEŢUL MUREŞ. Peste 45 000 de participanţi la Festivalul sportiv al pionierilor şi şcolarilor

În organizarea Consiliului judeţean Mureş al Organizaţiei Pionierilor, Inspectoratului şcolar judeţean şi C.J.E.F.S., în toate unităţile şcolare din judeţ a fost iniţiată o largă competiţie de masă la atletism, handbal, volei, fotbal, cu etape pe şcoală, localitate, zone, centre de localităţi şi o etapă finală. Este vorba de Festivalul sportiv al pionierilor şi şcolarilor. La această inedită întrecere au participat peste 45 000 de pionieri şi şcolari. Etapa finală, desfăşurată la Tg. Mureş a dat cîştig de cauză echipelor Liceului din Sărmaş (volei fete), Liceului „Papiu" Tg. Mureş (volei băieţi), Şcolii generale nr. 2 Tîrnăveni (handbal fete), Liceului din Iernut (handbal băieţi). La atletism, pe locul I s-a situat Şcoala generală nr. 7 din Tg. Mureş. **(Ioan PAUS, coresp.)**

FESTIVALUL SPORTULUI ŞCOLAR VRÎNCEAN

Sub egida C.J.E.F.S. Vrancea, a Inspectoratului şcolar judeţean şi a Consiliului judeţean al organizaţiei pionierilor s-a desfăşurat, la **Adjud**, prima ediţie a **„Festivalului sportului şcolar vrîncean"**. Bucurîndu-se de o foarte bună organizare, la întrecerile de handbal, volei, fotbal şi oină au participat 34 de echipe, însumînd peste 500 de tineri sportivi, de la şcolile generale din judeţ. În urma unor atractive dispute s-au făcut remarcate formaţiile feminine ale **Şc. gen. 1 Adjud** (handbal), **Şc. gen. Tercheşti** (volei), precum şi cele masculine ale **Şc. gen. Nădăşeşti** (handbal), **Şc. gen. 1 Adjud** (volei), **Şc. gen. Adjudul Vechi** (fotbal) şi **Şc. gen. Suraia II** (oină). Celor mai buni participanţi li s-au acordat numeroase premii şi diplome.

Em. F.

EDUCAŢIA SPORTIVILOR

(Urmare din pag. 1)

fenomenul aproape general), că atitudinea critică şi măsurile ferme faţă de abateri, depăşesc destul de rar nivelul unor campionate de categorii inferioare, şcolare sau de juniori. Vîrfurile sportului pe plan local se bucură, adesea, de indulgenţă (vecină cu complicitatea), abaterile lor sînt cîntărite cu alte balanţe, mai puţin sensibile, dacă nu chiar trecute cu vederea.

Analizele au scos la iveală multe lucruri care trebuie modificate sau înlăturate în munca educativă cu sportivii. **Planurile de măsuri adoptate în plenarele C.J.E.F.S. subliniază necesitatea unei cotituri radicale în această privinţă, îşi propun acţiuni interesante şi eficiente. Esenţialul este să se treacă neîntîrziat la realizarea lor.**

În cadrul amplei acţiuni de ridicare a nivelului de conştiinţă al maselor, partidul ne-a înarmat cu documentele de mare preţ ale Plenarei din noiembrie 1971. Expunerea tovarăşului NICOLAE CEAUŞESCU, cu privire la **„Programul P.C.R. pentru îmbunătăţirea activităţii ideologice, ridicarea nivelului general al cunoaşterii şi educaţia socialistă a maselor, pentru aşezarea relaţiilor din societatea noastră pe baza principiilor eticii şi echităţii socialiste"** reprezintă un tezaur de idei teoretice şi soluţii practice, o călăuză sigură pe acest drum.

Este necesar ca în toate organele şi organizaţiile sportive **să se aprofundeze documentele Plenarei C.C. al P.C.R. din 3—5 noiembrie 1971, iar întreaga activitate politico-ideologică şi cultural-educativă cu sportivii să fie axată pe sarcinile care decurg din ele.** Ea trebuie să stea permanent în atenţia conducerilor taberelor şcolare ale vacanţei, asemenea reuniuni creînd un cadru deosebit de potrivit şi un teren foarte fertil pentru munca educativă cu tineretul. Neajunsurile ce s-au vădit în acest an în desfăşurarea învăţămîntului de partid cu sportivii vor trebui serios şi multilateral analizate spre a nu se mai repeta în anul viitor. Perioada de întrerupere a unor campionate oferă posibilitatea accentuării activităţilor cu caracter politico-educativ, pentru lărgirea orizontului de cunoştinţe al sportivilor.

„Activitatea ideologică-educativă de dezvoltare a conştiinţei socialiste, arată tovarăşul NICOLAE CEAUŞESCU, **constituie o sarcină permanentă a întregului partid, cere o muncă stăruitoare, plină de răspundere şi răbdare. Fără nici o exagerare trebuie spus că însuşi viitorul comunist al patriei noastre depinde de dezvoltarea cu succes a acestei munci".**

Iată de ce problema educaţiei tineretului nostru sportiv nu poate fi niciodată socotită ca o sarcină rezolvată. Ea cere o activitate permanentă, neobosită, presupune neîntrerupte eforturi, căutări şi soluţii!

DEZVOLTAREA BAZEI MATERIALE A SPORTULUI

(Urmare din pag. 1)

o zonă de agrement unde se vor putea practica atletismul şi gimnastica, jocurile sportive. În intenţia vrednicilor gospodari din primul oraş al judeţului se află şi crearea unui complex asemănător la Scheia (5 km de Suceava), necesar atît sportivilor cît şi oamenilor muncii.

Într-un alt oraş al judeţului Suceava, la Cîmpulung Moldovenesc, prin grija primarului **Ion Tărniceru**, au fost reamenajate bazele sportive din incinta stadionului. Şi tot acolo se va amenaja o tribună pe versantul taluzat. Pentru copii, în cartierele noi ale oraşului au fost fixate trei zone de joacă şi s-au montat 15 mese de tenis din beton. Pentru început... Ceva mai mult, edilii din Cîmpulung se gîndesc şi la alte amenajări sportive care să sporească interesul vizitatorilor autohtoni şi străini pentru această aşezare deosebit de pitorească.

Un iubitor al sportului este şi primarul oraşului **Vatra Dornei, Ion Nedelea.** Fost schior, n-a mai surprins pe nimeni de a-l întîlni aproape de fiecare dată la concursurile ce se organizează pe „Măgura". Primarul caută acum soluţii pentru asigurarea unor mijloace mecanizate, de ascensiune pe pîrtii, astfel ca nu numai „Măgura", ci şi alte zone propice practicării schiului şi săniuşului să fie luate cu asalt de amatori, în speţă de tineretul din şcoli şi din întreprinderi. Tot la Vatra Dornei este de semnalat preocuparea pentru reamenajarea terenului de volei din parc şi, într-un viitor apropiat, a unei arene populare de popice.

Pentru oraşul **Fălticeni** (primar, **Gheorghe Acatrinei**) este demn de remarcat faptul că aici există un bazin de înot de dimensiuni olimpice, că s-a creat o zonă pentru sport, în „Dumbrava minunată", că pe harta aşezării vor apărea noi terenuri de volei şi tenis, o arenă de popice. În perspectivă, şi un stadion. Este o necesitate, cel vechi fiind dezafectat, din motive obiective, prin lucrările de sistematizare a oraşului. Iubitorii sportului din Fălticeni nădăjduiesc că nu va trece prea mult timp pînă la inaugurarea noului stadion, care — este o dorinţă firească — trebuie să se înscrie în profilul modernizat al oraşului.

Un primar inimos, **Petru Ţăranu** se află şi la cîrma oraşului **Gura Humorului.** Altfel n-ar fi fost posibil ca noul ştrand să aibă înfăţişarea frumoasă de acum, cu bazine atît pentru adulţi cît şi pentru copii, cu zonă de agrement. În intenţia gospodarilor de aici se află şi amenajarea unor terenuri pentru baschet, tenis şi volei, fapt care ar impulsiona interesul tineretului pentru jocurile sportive.

În alte două oraşe ale judeţului Suceava, la **Rădăuţi** şi **Siret**, există un interes deosebit faţă de amenajările sportive la nivelul şcolilor. La Rădăuţi, de pildă (primar, **Gheorghe Cuciureanu**) s-a asigurat spaţiul necesar pentru cele şase şcoli generale şi licee de cultură generală şi de specialitate (agricol), în timp ce la Siret — primar, **Teodor Dănilă** — au fost finisate lucrările la baza sportivă a liceului şi s-au adus unele îmbunătăţiri la stadion.

Într-o singură aşezare urbană — la **Solca** — problema bazelor sportive a rămas, deocamdată, doar în parte rezolvată. Nu trebuie neglijat faptul că există unele dificultăţi obiective, legate şi de poziţia geografică a aşezării, dar o mai mare mobilitate a edililor de aici ar putea determina unele îmbunătăţiri şi în acest sector.

Recunoscînd toate aceste realităţi, subliniindu-le totodată eficienţa prof. **Eugen Căbulcă**, prim-vicepreşedinte al C.J.E.F.S. Suceava a ţinut să releve **ajutorul nepreţuit pe care îl dau, prin poziţia lor netă în favoarea exerciţiului fizic, primarii oraşelor sucevene, lucru care se va oglindi în curînd în obţinerea unor rezultate mult îmbunătăţite în raport cu anii precedenţi. Ceea ce desigur este şi de dorit...**

sportul în lume

TURNEE DE TENIS

LONDRA. — Cîteva surprize au marcat ziua a doua a turneului de la „Queens Club": Solomon l-a învins pe Panatta cu 6—4, 6—4; El Shaffei pe Richey cu 3—6, 7—5, 6—3; Estep pe Riessen cu 7—5, 6—2. Campionul sovietic A. Metreveli a dispus cu 7—5, 6—8, 6—4 de olandezul T. Okker, iar neo-zeelandezul B. Fairlie a obţinut victoria cu 7—5, 6—4 în faţa americanului B. Gottfried. În a doua sa partidă susţinută în acest turneu, Ilie Năstase l-a învins pe R. Moore (R.S.A.) cu 6—0, 6—2.

EASTBOURNE. — Rezultate din primul tur: Orantes — Cruz 6—1, 6—3; Parun — Ţiriac 6—3, 6—4; Govan — Kalogheropoulos 6—2, 5—7, 9—7; Gimeno — Molina 6—4, 6—4; Fletcher — Borowiak 6—4, 6—3.

WIMBLEDON. — Continuă calificările: Santel (România) — Stock (S.U.A.) 6—3, 6—3; Lara (Mexic) — Cuajolle (Franţa) 6—4, 6—1; Lall (India) — Meyer (Franţa) 6—2, 3—6, 6—3; Parun (Noua Zeelandă) — Zednik (Cehoslovacia) 6—4, 6—4; Giltinan (Australia) — Marzano (Italia) 6—4, 6—4.

REZULTATE EXCELENTE ALE ATLEŢILOR KENYENI ŞI CUBANEZI

BEN JIPCHO — 8:19,8 PE 3000 m OBSTACOLE (RECORD MONDIAL)

La Helsinki, în cadrul „triunghiularului" de atletism Kenya — Italia — Finlanda, sportivul kenyan Ben Jipcho a stabilit un nou record mondial la 3 000 m obstacole, cu timpul de 8:19,8 (v.r. 8:20,8 aparţinea tot lui Jipcho). El a fost urmat de compatriotul său Mogaka cu 8:21,2 şi finlandezul Kantanen cu 8:29,2. Alte rezultate: 110 mg — Liani (Italia) 14,0; greutate — Yrjoelae (Finlanda) 19,36; 800 m — Fiasconaro (Italia) 1:46,3; 5000 m — Del Buono (Italia) 13:30,8 (campionul olimpic Lasse Viren a ocupat locul 3, cu 13:32,8). Iată scorurile finale: Kenya — Finlanda 62—61; Italia — Kenya 63—60, Finlanda — Italia 64—60.

★

Atleţii cubanezi s-au comportat excelent în „Memorialul Rosicki" de la Praga, cucerind numeroase victorii. 100 m bărbaţi — Pablo Montes 10,1; 100 m femei — Silvia Chivas 11,1 (record cubanez egalat); 400 m bărbaţi — Alberto Juantorena 45,0; 400 m femei — Aurelia Penton 53,0; 800 m femei — Carmen Truste 2:09,0; lungime femei — Marcia Garbei 6,37 m. Alte rezultate înregistrate în probele masculine: 400 mg — Bolding (S.U.A.) 49,9; suliţă — Csik (Ungaria) 82,08; greutate — Feuerbach 20,40; 110 mg — Csech (Cehoslovacia) 13,5; disc — Powell (S.U.A.) 60,46 m.

NOI ÎNTRECERI DE CAIAC-CANOE

BELGRAD, 20 (Agerpres). — Înaintea campionatelor mondiale de caiac-canoe, care vor avea loc la Tampere, în Finlanda (26—29 iulie), în apropiere de Belgrad se va desfăşura, la 30 iunie şi 1 iulie, un mare concurs. La această competiţie şi-au anunţat participarea unii dintre cei mai valoroşi sportivi din **România**, Belgia, Bulgaria, Finlanda, Olanda, Cuba, R. F. Germania, Polonia, Ungaria şi Iugoslavia.

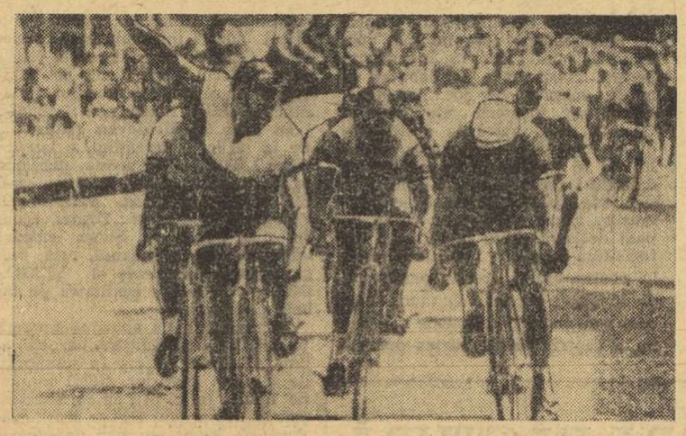

Ciclistul sovietic Iuri Osinţev *(cu braţul ridicat) soseşte primul la Feldkirch, la capătul celei de a 5-a etape a Turului Austriei. În plutonul fruntaş a terminat şi compatriotul său Vladimir Neliubin, liderul clasamentului general.* Telefoto: A.P. — AGERPRES

TELEX ● TELEX ● TELEX

Continuarea partidelor întrerupte din cadrul turneului interzonal de şah de la Leningrad l-a adus din nou în frunte clasamentului pe Viktor Korcinoi, care a cîştigat la M. Tal şi a remizat cu S. Gligorici. După 12 runde, Korcinoi totalizează 9 puncte şi este urmat în clasament de Karpov (U.R.S.S.) 8½ (1), Byrne (S.U.A.) 8½ p, Larsen (Danemarca) şi Smejkal (Cehoslovacia) — 8 p, Hübner (R.F.G.) — 7½ p etc. Alte rezultate din partidele întrerupte: Karpov — Uhlmann 1—0; Smejkal — Rukavina 1—0; Tukmakov — Gligorici 1—0; Torre — Cuellar 1—0; Tal — Tukmakov 1—0; Taimanov — Uhlmann ½—½; Kuzmin — Tal 1—0; Larsen — Rukavina ½—½, Hübner — Smejkal 1—0.

■

Campionatul european feminin de călărie (sărituri), desfăşurat la Viena, s-a încheiat cu victoria sportivei engleze Ann Moore, care a concurat pe calul „Psalm". Ea a terminat în clasamentul final general cu 2,5 puncte penalizare, fiind urmată de Caroline Bradley (Anglia) pe „True Lass" — 7 p, Monika Weier (Elveţia) pe „Erbach" — 10,5 p şi Marion Snoek (R.F.G.) pe „Jaheau" — 11 p.

Manuel Fuente (Spania) conduce, după 6 etape, în Turul ciclist al Elveţiei, urmat de italianul Donato Giuliani la 5:45. Etapa a 6-a, Graechen — Meringen (199 km) a revenit lui Fuente, cronometrat cu timpul de 6 h 03:36.

■

După consumarea a 7 runde, în turneul internaţional de şah de la Hilversum (Olanda), pe primul loc al clasamentului a trecut marele maestru sovietic Efim Gheller cu 5 puncte, urmat de L. Szabo (Ungaria) — 4½ p (1), Ljubojevici (Iugoslavia), Sax (Ungaria), Andersson (Suedia) — 3½ p fiecare. În runda a 7-a, Gheller a cîştigat la Sax, iar Ivkov l-a învins pe Timann. Remiză a fost consemnată în partidele Ljubojevici — Polugaevski şi Andersson — Szabo.

■

Campionul mondial de box la cat. semiuşoară, japonezul Kuniaki Shibata, şi-a apărat cu succes centura. În gala desfăşurată la Tokio, el l-a învins la puncte, după 15 reprize, pe şalangerul său oficial Victor Echegaray (Venezuela). Pînă în repriza a 14-a, cei doi pugilişti se aflau la egalitate. În ultimul rund, japonezul atacînd decis, a reuşit, să-l domine copios pe argentinian, care a fost şi numărat.

BOXUL POLONEZ PRIVEŞTE SPRE EUROPENELE DIN 1975!...

Plecat la Belgrad ca unul din favoriţii „calculului hîrtiei", boxul polonez a părăsit efervescenta sală Pionir din capitala Iugoslaviei fără nici o medalie de aur, înregistrînd — pentru a treia oară după război — o performanţă modestă, repetare nedorită a celor de la Europenele din 1947 (Dublin) şi 1969 (Bucureşti).

Ceea ce ar părea — la prima vedere — doar un subiect de amare reflecţii, de descurajare pentru boxerii din Polonia, este însă doar un moment de analiză lucidă, pătrunzătoare, a noilor realităţi din boxul continental, domeniu în care pugilismul din această ţară a realizat la Belgrad mai degrabă un statu-quo, terminînd pe locul III în clasamentul pe naţiuni (după U.R.S.S. şi România), acumulînd acelaşi număr de medalii ca şi la ediţia bucureşteană a C.E. — 5 — cu una mai puţin decît la ultimele campionate, cele de la Madrid.

La o conferinţă de presă, convocată imediat după revenirea delegaţiei de la Belgrad, antrenorul principal al lotului polonez, **Franciszek Kik**, cel care a moştenit povara renumelui celebrului său predecesor, Feliks Stamm, arată că principala cauză a evoluţiei palide a pugiliştilor săi la Belgrad a fost legată, înainte de toate, de prelungirea formei de vîrf în timpul turneului pe care lotul reprezentativ de box al Poloniei l-a efectuat la începutul lunii mai, în S.U.A. În căutarea unor explicaţii oarecum salvatoare, antrenorul Kik pare să aibă dreptate numai pe jumătate, căci trebuie amintit că periplul american al boxerilor polonezi a cunoscut meciuri lejere, în marea majoritate disputate în compania unor debutanţi şi desfăşurate pe lungimea a numai trei reprize a cîte două minute.

Analizînd apariţiile „mînuşilor" poloneze la C.E. de la Belgrad, ziarul de specialitate **„Przeglad Sportowy"** din Varşovia — în analiza ce o face campionatelor — pare să se apropie foarte mult de adevăr, afirmînd că nu turneul în S.U.A. a condus la obţinerea unor rezultate nesatisfăcătoare, pe ringul belgrădean, cît faptul că **„...alţii au muncit mai mult, cu mai multă pasiune şi perseverenţă".**

Pomenind, în treacăt, de **„criza organizatorică şi de cadre pe care o traversează boxul polonez"**, editorialul din care am citat mai sus se remarcă printr-un ton cumpătat, refuzînd sancţiuni dictate de mînie sau apreciere pripită, socotind că asemenea momente sînt absolut fireşti chiar şi în evoluţia unui sport cu atîtea succese cum a fost boxul polonez. În locul unei critici violente, specialiştii par mai puţin preocupaţi de momentul Belgrad, ei îndreptîndu-şi întreaga atenţie către viitor, către anul 1975, cînd cnoarea de a organiza campionatele continentale revine ţării lor, mai exact oraşului Katowice.

„Ce-i rămîne de făcut? — se întreabă autorul articolului amintit din **„Przeglad Sportowy"**. Răspunsul urmează: **„Toţi factorii care răspund de boxul nostru trebuie să lucreze cu mai multă intensitate. Concurenţa internă trebuie să crească, pentru ca peste doi ani echipa noastră să fie bine pregătită şi să nu joace rolul unei cenuşărese. Pugiliştii noştri trebuie să cîştige în tărie, în vitalitate, viteză şi condiţie fizică, în aşa fel încît campionatele de la Katowice să semene — din punct de vedere al succesului — cu ediţia din 1953 de la Varşovia. (n.r.: 5 medalii de aur). Sîntem capabili de aşa ceva? Cu siguranţă!".**

Punctul de vedere exprimat mai sus pare mai sănătos decît orice critică, scutindu-ne de comentarii suplimentare.

DE LA ŞCOALA DE SPECIALIZARE POSTLICEALĂ DE ANTRENORI

SECRETARIATUL ŞCOLII DE SPECIALIZARE POSTLICEALĂ DE ANTRENORI atrage atenţia elevilor anilor I şi II ai secţiei fără frecvenţă că sesiunea de examene — semestrul II — are loc la Bucureşti între 1—5 iulie — iar examenul de absolvire anul II are loc între 5—10 iulie a.c.

Corespunzător planului de învăţămînt, în săptămîna 26 iunie — 30 iunie, vor fi organizate lecţii recapitulative, iar cei restanţieri îşi vor susţine restanţele în această perioadă.

Examenele prevăzute în perioada 1—5 iulie — sesiunea a II-a (Anul I: teorie, biomecanică, igienă, fiziologie, specializare; anul II: organizarea ed. fiz. şi sp., masaj sportiv, psihologie, specializare) vor fi programate succesiv şi pe grupe de elevi în zilele de 1, 2, 3, 4, 5 iulie.

Admiterea elevilor la fiecare din aceste examene este condiţionată de prezentarea lucrărilor de control la obiectele respective (anul I: biomecanică, fiziologie, teorie şi specializare; anul II: specializare) pînă la data de 25 iunie a.c.

Caleidoscop

CHELTUIELI OLIMPICE

O parte din fantastica sumă de 310 milioane dolari, cît vor costa construcţiile destinate viitoarei Olimpiade de la Montreal, au şi fost acoperite. Zilele trecute, Comitetul de organizare a J.O. '76 a semnat contractul de concesiune pentru dreptul de difuzare prin televiziune a întrecerilor, cu compania americană ABC. E drept, suma obţinută astfel nu acoperă nici 5 la sută din totalul bugetului, fiind echivalentă cu 12,5 milioane. La aceasta se va adăuga însă, cota vărsată de Euroviziune.

Olimpiada costă...

LOC TINERILOR!

Modificări în regulamentul nonagenarului Wimbledon! Limita de vîrstă scade pentru participanţii tradiţionalului turneu de tenis, de pe courts-urile lui „All England Club". Pînă acum ea era de 16 ani minimum, împliniţi la 1 ianuarie al anului respectiv disputării ediţiei. Dar, sub litera vechilor legi, copilul-minune suedez Bjorn Borg şi nu mai puţin talentata jucătoare americană Jeanne Evert n-ar fi avut acum drept de joc.

Decizie ad-hoc: limita de 16 ani trebuie împlinită pînă în ziua startului, deci 25 iunie. Beneficiază de această îmblînzire a literei regulamentului — nota bene — şi o a treia participantă, englezoaica Linda Mottram.

Istoriografii tenisului notează, totuşi, că este a doua oară că se fac asemenea „dispense" de vîrstă. Prima este datată 1887 şi fusese acordată foarte promiţătoarei tenismane britanice Lottie Dold (15 ani). Măsura s-a dovedit absolut justificată. Lottie avea să cîştige, în acel an, Wimbledon-ul...

CE FACE BOBBY FISCHER?

Ziarul **„New-York Times"** publică un lung reportaj despre Bobby Fischer şi ultimele sale proiecte. După ce a obţinut titlul suprem, campionul mondial de şah s-a retras, mai întîi la Passadena în California şi apoi în oraşul Denver, unde la ora actuală trăieşte foarte izolat.

Deşi iniţial anunţase că nu va aştepta trei ani pentru a-şi pune titlul în joc, ci este dispus să dispute chiar de trei ori pe an cîte un meci pentru campionatul lumii, sau cel puţin să participe la mari turnee internaţionale, iată că acum Fischer — cel atît de iubitor de activitate — a devenit solitar şi inabordabil. El a refuzat recent o propunere a firmei „International Hilton" de a-şi pune titlul în joc, în cadrul unui meci organizat la Las Vegas, cu oricare dintre şahiştii desemnaţi de dînsul. Bineînţeles, totul pentru o bursă în dolari foarte consistentă.

Fischer a respins propunerea, cerînd — conform obiceiului — majorarea onorariului său. Explicaţia unei asemenea exagerări, după păreri autorizate, nu trebuie căutată în lăcomia sa caracteristică pentru bani ci în faptul că el, pur şi simplu, nu vrea să joace şah...

Cît va dura „pauza" lui Bobby? Nimeni nu ştie.

CONCLUZIILE JUSTIŢIEI ÎN „CAZUL JOCHEN RINDT"

La 5 septembrie 1970, austriacul Jochen Rindt — care avea să devină campion mondial de automobilism post-mortem — a decedat în timpul unei probe de încercare înaintea cursei pentru Marele Premiu, al Italiei, pe circuitul de la Monza. Cu o încetineală criticabilă, magistraţii milanezi însărcinaţi cu ancheta au făcut abia acum publice concluziile lor. Accidentul s-a datorat — după cum menţionează dosarul — nu stării defectuoase a pistei, ci unui deranjament mecanic la cutia de viteze a maşinii lui Rindt.

În acest caz, Colin Chapman, directorul tehnic al firmei „Lotus", se vede inculpat în calitatea sa de responsabil specialist, fiind acuzat de „omucidere involuntară". De la publicarea concluziilor, agitaţia în lumea automobilismului a crescut, aşteptîndu-se de la o zi la alta ca şeful uneia dintre cele mai renumite firme europene să fie pus sub stare de arest...

Antrenorul de baschet şi elevul său... Diferenţa de înălţime este scoasă în evidenţă în această fotografie şi nici nu e greu, fiindcă tînărul echipier al selecţionatei ucrainene, **Nikolai** Govorunov, *măsoară exact 2,14 m!*

COPIIND FOTBALUL...

„Atmosfera specifică fotbalului începe să pătrundă cu încetul şi în alte sporturi" — afirmă ziarele vest-germane anunţînd că numai în cursul sezonului actual, cinci cluburi din prima ligă a handbalului — şi anume Gummersbach, Hamburg, Essen, Henningen şi Kiel — au desfăcut contractele antrenorilor... Gazeta **„General Anzeiger"** remarcă **„Măsurile cu care ne-a obişnuit fotbalul încep să pătrundă şi aci, în lumea mică a handbalului. Ar fi de dorit ca această contaminare să fie generală, adică şi clasa handbalului nostru să se apropie de aceea a fotbaliştilor!".**

O asemenea urare optimistă nu prea este confirmată de campionatul de handbal al R.F. Germania, unde rezultatele sînt contradictorii, iar meciurile nu se ridică la o valoare deosebită.

ŞAH ŞI ELECTRONICĂ

După turneul internaţional de şah de la Dortmund, marii maeştri sovietici Boris Spasski şi Paul Keres au participat la o interesantă experienţă care avea ca scop testarea valorii unui „robot de şah", pus la punct de Centrul de calcul al Universităţii din Bonn. Spasski şi Keres şi-au învins „adversarul invizibil" în 18 şi, respectiv, 23 de mutări, de unde reiese că, deocamdată, în domeniul şahului omul este mai puternic decît creierul electronic

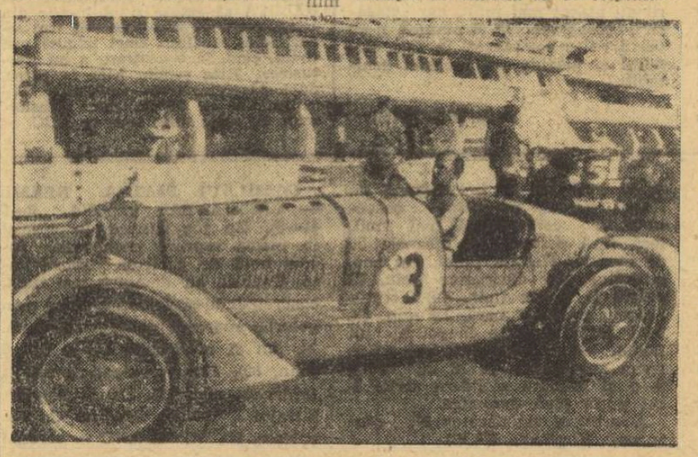

Două celebrităţi ale pistelor de automobilism îşi fac reapariţia într-o cursă de „veterani" la Le Mans: pilotul englez Stirling Moss şi maşina sa Delahaye (model 1939).

AZI ULTIMA ZI PENTRU PROCURAREA BILETELOR LA LOTERIA ÎN OBIECTE

SE ATRIBUIE PREMII ÎN AUTOTURISME „DACIA 1300"
ŞI CÎŞTIGURI ÎN OBIECTE ÎN VALOARE DE 20 000 LEI 10 000 LEI, 5 000 LEI, 2 000 LEI ŞI A.

NUMERELE EXTRASE LA TRAGEREA PRONOEXPRES DIN 20 IUNIE 1973

FOND GENERAL DE PREMII: 1.032.804 lei

EXTRAGEREA I: 21 27 11 42 12 17

EXTRAGEREA a II-a: 40 23 6 7 25

Plata premiilor va începe în Capitală de la 28 iunie pînă la 4 august 1973; în ţară de la 2 iulie pînă la 4 august 1973, inclusiv.

PREMIILE TRAGERII LOTO DIN 15 IUNIE 1973

EXTRAGEREA I: Cat. 2: 8 variante 10% a 8.051 lei; a 3-a: 10,25 a 6.284 lei; a 4-a: 13,95 a 4.617 lei; a 5-a: 90,55 a 715 lei; a 6-a: 167,30 a 385 lei.

REPORT CATEGORIA 1: 203.744 lei

EXTRAGEREA a II-a: Cat. A: 4.10 variante a 37.032 lei; B: 3,30 a 12.276 lei; C: 11,95 a 4.006 lei; D: 24,95 a 1.919 lei; E: 74,95 a 639 lei; F: 270,15 a 177 lei; X: 2107,25 a 100 lei.

GOLURI PUŢINE (19) ÎN CELE 8 MECIURI ALE ETAPEI A XXX-a A DIVIZIEI A

fotbal

LIDERUL, ÎNVINGĂTOR MERITUOS

UNIV. CRAIOVA 4(1)
C.F.R. CLUJ 2(0)

CRAIOVA, 20 (prin telefon)

Astăzi am avut impresia că ne aflăm, oarecum, pe stadionul Steaua Roşie din Belgrad, în urmă cu două săptămîni. Într-un fel, nedezminţiţii suporteri ai craiovenilor ţin ca odată cu titlul de campioni pe care îl ţinteşte echipa lor să realizeze şi un impresionant salt în clasamentul galeriilor. Multe steaguri, şepcuţe cu culorile Universităţii, trompete, întregul arsenal clasic al atmosferei fotbalistice a fost prezent astăzi pe stadionul Central unde s-a înregistrat recordul absolut de spectatori al sezonului. Sigur că toate aceste lucruri de atmosferă caldă care dovedesc suportul moral pe care Universitatea îl are în publicul local nu poate înlătura toate emoţiile acestei lupte aşa de echilibrate pe ultimii metri pentru titlu. Şi partida de astăzi, încheiată cu o victorie indiscutabilă a gazdelor, i-a făcut pe numeroşii suporteri să trăiască din plin emoţiile acestei întreceri în care calculul golaverajului poate să intre în funcţiune în ultima etapă.

Craiovenii au început foarte convinşi şi susţinut întîlnirea, s-au instalat în jumătatea de teren a feroviarilor clujeni şi şi-au creat multe situaţii de marcare (minutul 2, Oblemenco ; min. 7, Ţarălungă ; min. 8, Oblemenco ; min. 25, Strimbeanu), dar nu e mai puţin adevărat că şi apărarea echipei antrenată de dr. Rădulescu a jucat foarte precis fără să comită neregularităţi, cu deposedări foarte corecte ; iar de două ori contraatacurile oaspeţilor i-au obligat pe apărătorii craioveni la intervenţii de ultimă oră (min. 10, plonjon Manta în faţa lui Adam, min. 29 intervenţie, in extremis, Bădin la Ţegean). Cînd presiunea gazdelor scăzuse a intervenit, totuşi, primul lor gol : **Marcu a executat o lovitură liberă, indirectă în careu** (obstrucţie Vişan la Niţă) **şi BĂDIN a reluat, cu capul, în plasă : 1—0** (min. 41).

După pauză, Universitatea joacă mult mai organizat şi are un sfert de oră care va decide rezultatul, perioadă în care realizează două goluri prin NIŢĂ (la o greşeală a lui Penzeş), în min. 51, şi prin OBLEMENCO, autorul unui şut care a încheiat o frumoasă acţiune a lui Ţarălungă (min. 59). Feroviarii răspund foarte prompt, şi ADAM, cel mai incisiv înaintaş clujean reduce din handicap printr-o acţiune personală (min. 60). Dincolo, Niţă, cel mai bun jucător de pe teren, organizează cu multă imaginaţie şi exactitate acţiunile echipei lui şi craiovenii vor ajunge la 4—1 (min. 68) după **o acţiune iniţiată de micuţul dar tehnicul atacant craiovean şi în care pasa decisivă a fost trimisă de Deselnicu la OBLEMENCO,** ajuns astfel la golul nr. 21 al său din acest campionat.

> **Stadionul Central ; timp frumos ; teren moale,** denivelat (a plouat înainte de începerea partidei) ; **spectatori,** aproximativ 45 000. **Au marcat BĂDIN** (min. 41), **OBLEMENCO** (min. 60 şi 68), **NIŢĂ** (min. 51), respectiv **ADAM** (min. 60 şi 82). **Raport de cornere : 16—1. Raportul şuturilor la poartă :** 18—12 (pe spaţiul porţii : 9—3).
> **UNIVERSITATEA :** Manta — **NICULESCU, BĂDIN,** Sameş, Velea — **STRÎMBEANU,** Deselnicu — **ŢARĂLUNGĂ** (min. 85 Bălan), **OBLEMENCO, NIŢĂ,** Marcu (min. 87 Pană).
> **C.F.R. :** Gadja (min. 71 Moldovan) — Lupu, Penzeş, **VIŞAN,** Roman — **M. BRETAN, COJOCARU** — Bucur (min. 62 S. Bretan), Ţegean, **ADAM,** Petrescu.
> **A arbitrat : AUREL BENTU** (Bucureşti) ★★★ ★★, ajutat la linie de **Ion Rus** (Tg. Mureş) şi **Alex. Paraschiv** (Bucureşti).
> **Cartonaşe galbene :** nici unul.
> **Cartonaşe roşii :** nici unul.
> **Trofeul Petschovschi : 10.**
> La tineret-rezerve : **Unievrsitatea — C.F.R. 4—0 (4—0).**

Clujenii nu se împacă cu soarta acestui scor categoric, ei insistă în atac, dar, nu e mai puţin adevărat, că golul care va reduce diferenţa la numai două puncte, **marcat tot de ADAM** (min. 82), **este mai mult opera lui Sameş care a greşit la o intervenţie în propriul careu.** Partida se încheie cu atacuri furibunde ale craiovenilor la poarta lui Moldovan (care l-a înlocuit pe Gadja), dar scorul întîlnirii nu se mai modifică şi cei aproape 50 000 de suporteri ai Universităţii pleacă mulţumiţi pentru victoria formaţiei lor şi cele şase goluri pe care le-au văzut astăzi

Eftimie IONESCU

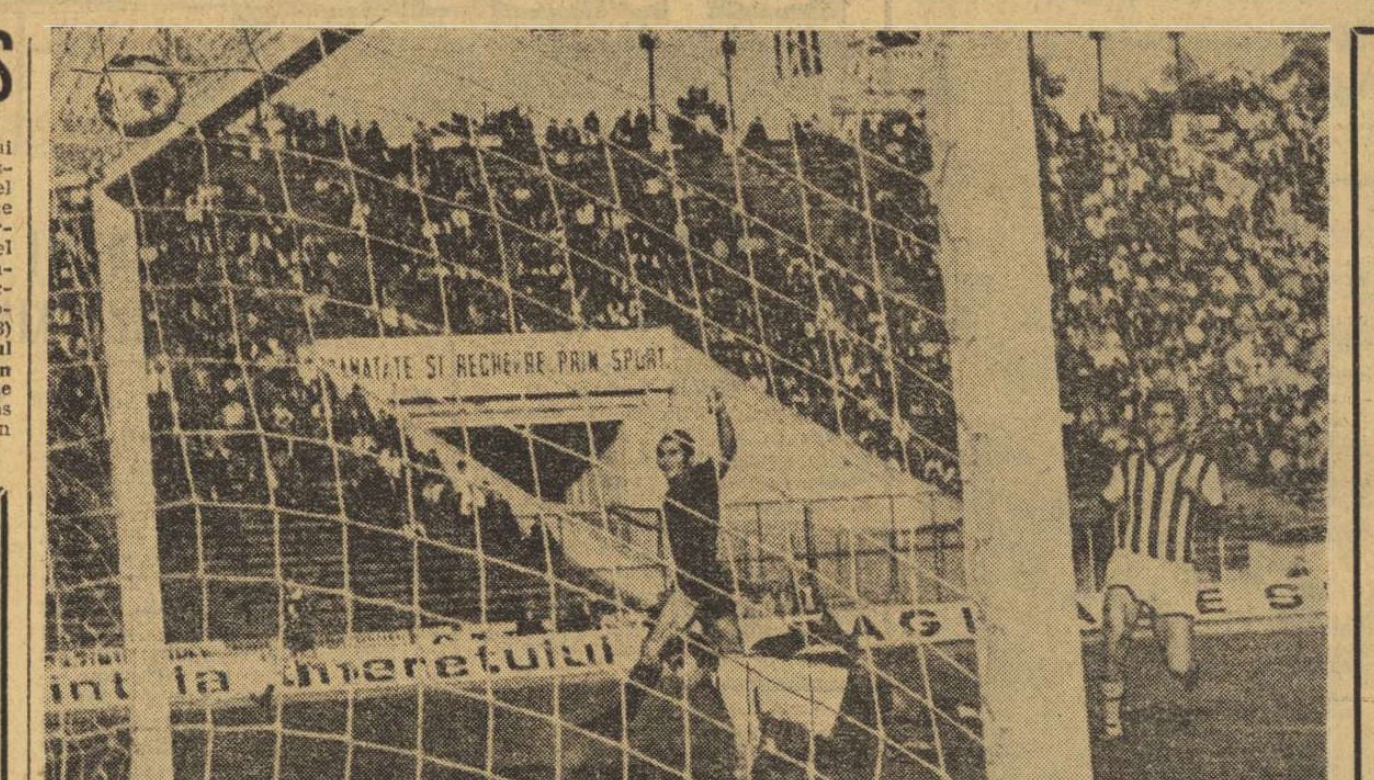

În min. 37 Moldoveanu l-a lansat excelent pe Leşeanu. Acesta a trecut de fundaşii centrali ai Jiului şi, pătruns în careu a înscris fără drept de apel. Foto : V. BAGEAC

MAI UŞOR DECÎT ARATĂ SCORUL

SP. STUDENŢESC 2(1)
JIUL 1(1)

Partida de deschidere din cuplajul bucureştean, care nu mai prezenta absolut nici o importanţă pentru clasament, a debutat cu multe minute de joc monotone. Foarte rar, jucătorii ajungeau în faţa porţilor, atacurile destrămîndu-se undeva în apropierea careului de 16 m. Aceste stopuri nu se datorau intervenţiilor de ultim moment ale apărătorilor ci execuţiilor greşite, atunci cînd era vorba de pasa decisivă. Abia în min. 23 înregistrăm faza cea mai electrizantă la poarta Jiului, creată, paradoxal, de fundaşul acesteia, Onuţan. Iată cum s-au petrecut lucrurile : **Leşeanu a centrat de pe partea dreaptă şi Onuţan a reluat cu capul spre propria-i poartă, întrebuinţîndu-l serios pe I. Gabriel.** În continuare, reţine atenţia jocul bun făcut de Multescu, acurateţea paselor lui, în adîncime, către Roznai sau Szabados.

În min. 37, Moldovan realizează, de la mijlocul terenului, o lansare către LEŞEANU şi acesta, depăşind fundaşii centrali ai Jiului, şutează, din careu, în plasă. Petroşenenii reacţionează prompt : Urmeş, ajuns în faţa porţii lui Suciu, şutează inofensiv ; bucureşteanul, însă, scapă balonul din braţe şi SZABADOS, atent, aduce egalitatea pe tabela de marcaj.

Repriza a doua aparţine aproape în totalitate studenţilor, oaspeţii ajungînd destul de rar în jumătatea de teren a gazdelor. Golul marcat de **Lucaci** (min. 51), cu un excelent şut, în urma unui corner scurt executat de Tănăsescu, nici pe departe nu reflectă superioritatea evidentă a echipei antrenată de **Gheorghe Ola,** formaţie care şi-a creat nenumărate situaţii de gol pe acea parte unde **Lucaci** a fost cel mai bun om al partidei.

> **Stadionul „23 August" ; teren bun ; timp frumos ; spectatori,** aproximativ 5 000. **Au marcat LEŞEANU** (min. 37), **SZABADOS** (min. 38), **LUCACI** (min. 51). **Raport de cornere : 10—1. Raportul şuturilor la poartă :** 28—11 (pe spaţiul porţii : 9—3).
> **SPORTUL STUDENŢESC :** Suciu — Tănăsescu, **KRAUS, M.** Sandu, **MANEA** — Chihaia, Ciocîrlan — Leşeanu, Oct. Ionescu (min. 40 Culda), Moldoveanu, **LUCACI.**
> **JIUL :** I. Gabriel — Onuţan, **TONCA, STOCKER,** Dodu — S. Gabriel (min. 58 Luca), **MULTESCU** — Urmeş, Roznai, Szabados, Naidin.
> **A arbitrat M. ROTARU** (Iaşi) ★★★★★, ajutat la linie de **Gh. Manole** (Constanţa) şi **I. Ciolan** (Iaşi).
> **Cartonaşe galbene :** nici unul.
> **Cartonaşe roşii :** nici unul.
> **Trofeul Petschovschi : 10.**
> La tineret-rezerve : **Sportul studenţesc — Jiul 3—0 (2—0).**

Repetăm, partida n-a fost chiar atît de antrenantă. În fond, în acest joc nici nu puteam pretinde mai mult de la o echipă ca Sportul studenţesc care a stat o primăvară întreagă în... priză, care a încercat totul, apărîndu-şi corect şansele, să urce dincolo de ultimele locuri. Cu această victorie bucureştenii au totalizat 17 puncte cucerite în retur. Sesiunea de primăvară a fost absolvită cu bine. Păcat că au pierdut-o pe cea din toamnă.

Stelian TRANDAFIRESCU

SENTIMENTUL OBIECTIVITĂŢII

Mai sînt, deci, 90 de minute. Echipa campioană va fi stabilită duminică, într-un veritabil „cuplaj" de Cupă, în prelungirile Campionatului.

Duminică vom şti cine va juca cu... Liverpool şi cine va înfrunta pe... Leeds. Amintirea acestor două nume dintr-o urnă internaţională posibilă nu face decît să accentueze balotajul valoric permanent pe care instituirea acestor cupe europene l-a creat în campionatele naţionale.

Duminică vom şti dacă tricourile de campioni vor poposi încă o dată la Dinamo sau dacă vor flutura, transformîndu-se în steaguri, în premieră naţională, la Craiova.

În aceste momente, cronicarul încearcă sentimentul deplinei obiectivităţi. Ambele echipe îşi păstrează şansa, deşi Universitatea Craiova rămîne, oricum, favorita acestei neaşteptate finale.

Duminică vom şti dacă în „Cupa campionilor europeni" ne va reprezenta o echipă de atac, cu un trio ofensiv în care continuă să strălucească golgeterul Oblemenco şi extremele din finalul meciurilor cu Albania şi R. D. Germană, sau dacă vom porni la drum cu Dinamo, cu internaţionalii săi eşalonaţi în toate compartimentele şi care au reuşit acest spectaculos sprint final în primul rînd prin efortul unei apărări organizate în ultimă instanţă, prin mutaţii originale, şi mai ales prin curajul de a-l arunca în foc pe juniorul Lucuţă.

„Cariera" echipelor noastre campioane în Cupa cea mare a Europei n-a fost niciodată strălucită. Acesta e şi motivul pentru care Universitatea Craiova, în eventualitatea în care va reuşi victoria finală, va porni la drum fără complexe deosebite, chiar dacă în palmaresul lui Dinamo stăruie acel prestigios 2—1 şi 0—2 cu Internazionale Milano.

Să dorim o echipă de atac ? Să dorim o echipă care şi-a filtrat cu răceală iluziile legate de atac ? În momentul de faţă, nu există preferinţe. Dinamo a încercat marea lovitură, atunci, la Milano. A fost la un pas de victorie. Dar uriaşul eşafodaj al „Cupei campionilor" i-a stat în cale. Poate că Universitatea Craiova nu va realiza o performanţă mai mare, dar ea are dreptul să încerce, cu formula ei mai puţin experimentată, dar mai plină de tinereţe.

Desfăşurarea acestui campionat, care se încheie cu incandescenţă, în prelungiri, exprimă parcă jocul acesta de replici, în care experienţa se înfruntă cu tinereţea. Dacă am încerca să simplificăm la modul matematic lunga ecuaţie a acestui campionat, ne-am da seama că Bucureştiul a dorit ca titlul de campioană să revină Provinciei, iar Provincia s-a bătut pentru Capitală. Steaua şi Rapid au jucat pentru Universitatea Craiova, primind 12 goluri la Bucureşti, pentru a sugera, de fapt, oltenilor, un stil de joc adecvat posibilităţilor lor, în timp ce Steagul roşu s-a bătut pentru Dinamo, mai ales prin acel neaşteptat 1—0 la Craiova.

Duminică vom cunoaşte, deci, echipa campioană. „Meciul" final este „arbitrat" de alte două echipe provinciale — U.T.A. şi C.F.R. Cluj. Prima a trăit aventura cupelor europene. A doua s-a sfiit parcă de prilejul unic ce i s-a acordat în acest campionat. „Meciul" final are, după cît se pare, şansa de a fi „arbitrat" de două echipe logodite cu **fair-play**-ul. Să-l aşteptăm cu sentimentul deplinei obiectivităţi...

Ioan CHIRILĂ

MECI DE SLABĂ FACTURĂ

„U" CLUJ 0
U. T. A. 0

CLUJ, 20 (prin telefon)

Un meci lipsit de ambiţie, cu rare şuturi la poartă şi acelea imprecise. Atmosfera letargică din teren s-a transmis şi în tribune acolo unde cele cîteva grupuri de spectatori se vedeau nevoiţi să asiste la jocul încîlcit, plictisitor, prestat de cele două formaţii. Ne-am fi aşteptat — acum la finele campionatului — să fi urmărit o întîlnire oarecum echilibrată şi de bună factură tehnică mai ales că cele două combatante, cunoscîndu-şi „soarta", puteau să evolueze relaxat, să practice un joc cursiv, cu acţiuni la ambele porţi. Este adevărat că universitarii au dorit mai mult decît adversarii lor să obţină victoria, dar degringolada din sînul echipei s-a observat şi în acest ultim joc, cînd jucători ca Anca, Uifăleanu sau Barbu nu au fost în stare să lege mai mult de două pase. Arădenii au jucat deschis, au acţionat mai degajat dar şi la ei s-a observat criza de formă prin care trec de mai multă vreme. Au fost şi ocazii de gol. Am putea aminti pe cea din min. 19 cînd Munteanu a recuperat o minge din picioarele lui Pojoni, a pătruns pe partea dreaptă a terenului, a centrat pe jos şi Uifăleanu singur în careul mic a trimis mult peste poartă. Singurul şut mai zdravăn din întreaga partidă a fost reuşit de Fanea (min. 27), cînd Vidac a fost într-adevăr întrebuinţat serios şi, cu un reflex uimitor, a respins mingea. Ar mai fi de menţionat şi acţiunea din min. 45 cînd tot Fanea a expediat mingea puternic pe jos şi Pojoni a deviat-o în bara transversală. Cea mai mare ocazie de a deschide scorul au avut-o însă, oaspeţii prin Kun, scăpat singur pe contraatac şi în clipa în care îl avea în faţă numai pe Ştefan s-a împiedicat pe punctul de la 11 m. În min. 67, Broşovschi a reluat din voleu în stîlpul lateral al porţii apărată de Ştefan.

În rest, faze confuze, jucători obosiţi cu ochii mai mult la acele cronometrului...

> **Stadionul** Municipal : **teren bun** ; **timp frumos** ; **spectatori,** aproximativ 2 000. **Raport de cornere : 9—1. Raportul şuturilor la poartă :** 16—10 (pe spaţiul porţii : 6—4).
> **„U" CLUJ :** Ştefan — Ciocan, Pexa (min. 46 Solomon), Matei, **CÎMPEANU** — Anca, Fanea — I. Munteanu (min. 66 Coca), Uifăleanu, **LICA,** Barbu.
> **U.T.A. :** Vidac — **BIRĂU,** Schep, **POJONI,** Popovici — **PETESCU,** Domide (min. 56 Condruc) — Axente (min. 78 Calinin), **KUN,** Broşovschi, Sima.
> **A arbitrat M. BICĂ** ★★★★★, ajutat la linie de **C. Dinulescu** şi **Gh. Olteanu** (toţi din Bucureşti).
> **Cartonaşe galbene :** nici unul.
> **Cartonaşe roşii :** nici unul.
> **Trofeul Petschovschi :** 9.
> La tineret-rezerve : **„U" Cluj — U.T.A. 3—0 (2—0).**

Gheorghe NERTEA

JOC ATRACTIV DOAR DUPĂ PAUZĂ...

STEAUA 1(0)
STEAGUL ROŞU 1(0)

Meciul acesta a purtat prea pregnant amprenta sfîrşitului de sezon, mai ales în primele 45 de minute, pentru ca puţinii spectatori aflaţi aseară în tribune să se poată declara mulţumiţi... Într-adevăr, de-abia în minutul 42 am înregistrat prima fază mai „aprinsă", aceea la care fundaşul braşovean Anghelini a ratat cea mai mare ocazie de gol a meciului, o ocazie prelungită, de altfel, pentru că — în continuarea aceleiaşi acţiuni — deschiderea scorului a mai stat şi în gheata lui Ghergheli şi Pescaru... Pînă atunci, joc destul de lent, cu puţine faze dinamice, cu neînsemnate solicitări ale portarilor. Din cînd în cînd partida, este drept, s-a mai animat, (ca în min. 14, cînd Răducanu a ratat preluarea unei centări de la Pantea şi în min. 25 cînd Şerbănoiu a trimis cu capul peste poarta goală), dar jocul a fost departe de aşteptări. Şi aceasta, pentru că braşovenii au practicat un fotbal economic, cu prea puţină pondere pe atac (de altfel, ambele lor vîrfuri de ieri sînt jucători specializaţi în mijlocul terenului) iar Steaua n-a atacat cu vigoarea pe care o aşteptam de la o echipă care, necîştigînd decît un meci, în întreg returul campionatului, era de presupus că va forţa o victorie acum în ceasul al 12-lea...

A doua parte a jocului a fost însă mai bună. Steagul roşu a început să practice un joc mai complet, remarcîndu-se la oaspeţi un bun control al balonului, precizie în pase, o facilitate a demarcărilor. Ca urmare, oaspeţii au reuşit să ia conducerea în min. 56 : **Ghergheli a şutat din marginea careului, Iordache n-a putut să reţină mingea care s-a îndreptat spre linia de fund şi Pescaru, dintr-un unghi foarte închis, a reuşit să trimită cu abilitate balonul în plasă.** Riposta bucureştenilor a fost destul de viguroasă, dar inexperienţa unor jucători tineri ca Ion Ion, Iovănescu, Răducanu nu i-a putut conferi şi luciditatea de care era nevoie pentru străpungerea unei apărări solide şi stăpînind bine armele organizării defensive. De altfel, egalarea nu s-a putut produce în urma unei acţiuni de joc ci **ca urmare a unei lovituri de la 11 metri, transformată precis de Tătaru şi acordată ca sancţiune a unui fault în careu comis asupra aceluiaşi jucător.**

Pînă la sfîrşitul partidei, militarii au atacat mai mult, dar „stegarii", echipă tehnică şi matură, n-au părut deloc complexaţi în faţa elanului şi partida s-a încheiat echitabil...

> **Stadionul „23 August" : teren bun ; timp frumos, nocturnă ; spectatori,** 7 000. **Au marcat : PESCARU** (min. 56), **TĂTARU** (min. 67, din penalty). **Raport de cornere : 15—1. Raportul şuturilor la poartă :** 14—9 (din care pe spaţiul porţii : 6—3).
> **STEAUA :** Iordache (min. 67 Haidu) — **SĂTMĂREANU,** Smarandache, Negrea, **HALMAGEANU — ION ION,** Iovănescu — Pantea, Tătaru, Răducanu, Voinea (min. 60 Năstase).
> **STEAGUL ROŞU : ADAMACHE — ANGHELINI, JENEI, NAGHI,** Hîrlab — **PESCARU** (min. 78 Anghel), **BALINT** — Şerbănoiu, Cadar, **GHERGHELI,** Zotincă.
> **A arbitrat : ION CÎMPEANU** ★★★★★, ajutat la tuşe de **T. Gaboş** şi **A. Pop** (toţi din Cluj).
> **Cartonaşe galbene :** Iovănescu.
> **Cartonaşe roşii :** nici unul.
> **Trofeul Petschovschi :** 10.
> La tineret-rezerve : **Steaua — Steagul roşu 3—2 (0—1).**

Radu URZICEANU

ARMA CONTRAATACULUI S-A DOVEDIT EFICACE

F. C. CONSTANŢA 0(0)
DINAMO 1(1)

CONSTANŢA, 20 (prin telefon)

Cele două echipe au oferit, aşa cum ne aşteptam, o partidă de mare luptă, dramatică, dar disputată, îndeosebi în primele 45 de minute, lucru mai puţin de înţeles şi de acceptat — într-o notă de accentuată tensiune care s-a transmis şi în tribune.

Pentru a înlătura orice speculaţii sau suspiciuni constănţenii s-au arătat încă de la începutul jocului decişi să fructifice şansele lor de victorie. Stăruinţa lor (devenită poate, chiar, o obsesie) nu s-a putut materializa, atît din cauza unor slăbiciuni proprii, cît şi a replicii deosebit de dîrze date de adversar. Gazdele au avut în majoritatea timpului iniţiativa mai cu seamă după pauză — cînd, paradoxal, au evoluat în numai 10 oameni, prin eliminarea lui Ghirca — însă dominarea lor cam confuză, lipsită de luciditatea necesară şi marcată de o inexplicabilă nervozitate nu s-a soldat cu efectul scontat pe tabela de marcaj.

Dinamoviştii, în schimb, s-au arătat mai calmi, mai ordonaţi şi mai siguri în joc, ceea ce a contat foarte mult în obţinerea victoriei. Ei şi-au întărit apărarea prin retragerea lui Sătmăreanu II pe linia fundaşilor centrali, dar nu s-au limitat la un joc defensiv (ceea ce nici nu le-ar fi folosit prea mult) şi au folosit cu eficienţă arma contraatacului, pe care au arătat încă odată, că o stăpînesc destul de bine. De altfel, la un astfel de contraatac, au reuşit să înscrie şi unicul gol al partidei : **Lucescu s-a lansat pe partea dreaptă, a centrat în apropierea careului de 16 m, mingea a ajuns la R. NUNWEILLER, care a şutat odată şi, apoi, (balonul revenindu-i de la adversar) încă odată, a doua oară deschizînd scorul.** La centrarea lui Lucescu ,arbitrul de linie V. Pîrvescu a semnalizat un ofsaid discutabil la Dumitrache, generînd astfel un val de proteste vehemente din partea jucătorilor constănţeni şi a spectatorilor (de la tribuna a II-a s-a aruncat chiar şi cu o sticlă în teren). În aceste împrejurări, arbitrul Moarcăş — care, după consultarea cu colegul său de linie, a validat totuşi golul — a arătat cartonaşul galben fundaşului Ghirca (pe care apoi l-a şi eliminat înainte de pauză, pentru un fault asupra lui R. Nunweiller, aflat fără balon). Intervenţia energică din pauza meciului a observatorului federal, antrenorul Valentin Stănescu (care a chemat la ordine echipele, prin căpitanii acestora) a dus în bună măsură la calmarea jocului în ultimele 45 de minute, momentele de nervozitate şi de tensiune fiind acum mai rare.

Rămaşi în 10 oameni, constănţenii au continuat să deţină şi chiar să accentueze, progresiv, superioritatea în jocul de cîmp, au dominat cu tot mai multă insistenţă şi au fost mai periculoşi în atac, dar au şi ratat situaţii clare de gol, îndeosebi prin Mărculescu în min. 61, 66 (şut respins de Cavai în bară) şi 85. Oaspeţii au mai avut şi ei, la un nou contraatac, în min. 78, o situaţie foarte bună : Lucescu a scăpat singur în careul advers, Ştefănescu a ieşit curajos la blocaj şi mingea a ajuns la Moldovan care a şutat peste poartă.

> **Stadionul „1 Mai" : teren moale ; vreme închisă ; spectatori, aproximativ 14 000. A marcat : RADU NUNWEILLER** (min. 16). **Raport de cornere : 13—3. Raportul şuturilor la poartă : 17—9** (pe spaţiul porţii : 5—4).
> **F. C. CONSTANŢA :** Ştefănescu — Ghirca, Antonescu, **BĂLOSU,** Nistor — I. Constantinescu, Oprea (min. 56 Mihu) — Tănase, **MĂRCULESCU,** Caraman (min. 69 Negoescu), **TURCU.**
> **DINAMO : CAVAI** — G. Sandu, **DOBRĂU, DINU, LUCUŢĂ — SĂTMĂREANU II, R. NUNWEILLER** — Lucescu, Moldovan, Dumitrache (min. 81 Sălceanu), Fl. Dumitrescu.
> **A arbitrat TR. MOARCĂŞ** (Braşov) ★★★ ★, ajutat la linie de **Em. Păunescu** (Vaslui) şi **V. Pîrvescu** (Buzău).
> **Cartonaşe galbene :** Ghirca, Dobrău.
> **Cartonaşe roşii :** Ghirca.
> **Trofeul Petschovschi :** 5.
> La tineret-rezerve : **F. C. Constanţa — Dinamo 0—1 (0—0)** (meciul s-a jucat în ziua de 20 mai).

Constantin FIRĂNESCU

DOAR O REPRIZĂ MAI BUNĂ...

S. C. BACĂU 2(2)
RAPID 1(1)

BACĂU, 20 (prin telefon)

Dominare absolută a echipei băcăuane în prima repriză. Sub impulsurile lui Duţan şi Dembrovschi, S. C. Bacău se dezlănţuie şi, în min. 19 şi 23, Enescu are două excelente ocazii de a înscrie (la ultima dintre ele balonul lovind rădăcina barei). Trei minute mai tîrziu, DEMBROVSCHI îşi potriveşte liniştit balonul, la 20—22 m de poartă, şi apoi şutează surprinzător, foarte puternic şi mingea se duce exact la vinclul barelor: 1—0. Rapidul joacă grupat în apărare, dar de aici pleacă spre atac doar cu mingi la întîmplare, la angajament, spre Neagu şi Năsturescu. În min. 35, Duţan centrează în faţa porţii adverse, Enescu şi, apoi, Pop ratează intercepţia, permiţîndu-i lui **BĂLUŢĂ să şuteze şi să înscrie din colţul careului mic.** Oaspeţii vor reduce din handicap cinci minute mai tîrziu, cînd, la o centrare a lui Năsturescu, Mioc comite henţ în careu, după părerea noastră involuntar. Lovitura de la 11 m este transformată cu mult sînge rece de BOC.

În repriza secundă, contraatacurile echipei giuleştene continuă, dar băcăuanii nu mai joacă în atac cu acelaşi aplomb. În min. 62, Năsturescu trage în braţele lui Ghiţă, iar în min. 65, Boc centrează în careu, M. Stelian — venit în viteză din urmă — deviază cu genunchiul în plasă, dar arbitrul Anderco nu acordă golul, la semnalizarea eronată a tuşierului I. Chilibar ! Trei minute mai tîrziu, Dumitriu II scapă singur, îl driblează pe Ghiţă, apoi îl aşteaptă să reintre în poartă pentru ca... să tragă pe lîngă bară !

Ocaziile — foarte mari — se succed în următoarele minute de la o poartă la alta. Velicu şi apoi Neagu nu ajung balonul în faze clare de gol. Hriţcu trage de la 10 m în Răducanu. În min. 76, portarul rapidist se opune de două ori : prima oară, căzut, îl contrează cu palma pe Pană, apoi îl blochează pe Florea, după care îi reţine piciorul înaintaşului băcăuan. Arbitrul închide ochii, probabil în compensaţie... Portarul echipei noastre naţionale reuşeşte un tur de forţă, cu trei minute înainte de final, la două şuturi consecutive ale lui Dembrovschi şi Pană, la ultimul respingînd cu piciorul, din cădere...

> **Stadionul „23 August : teren excelent : timp bun : spectatori,** aproximativ 13 000. **Au marcat : DEMBROVSCHI** (min. 26), **BĂLUŢĂ** (min. 35), **BOC** (min. 40 — din 11 m). **Raport de cornere : 12—4. Raportul şuturilor la poartă :** 22—8 (pe spaţiul porţii : 11—3).
> **S. C. BACĂU : GHIŢĂ** — Mioc, Catargiu, Velicu, Margasoiu — **HRIŢCU, DUŢAN — PANĂ, DEMBROVSCHI,** Enescu (min. 70 Florea), Băluţă.
> **RAPID : RĂDUCANU** — Pop, **BOC, FL. MARIN,** Codrea — Rotaru, **M. STELIAN** — Năsturescu (min. 82 Tal), Dumitriu II (min. 75 Codreanu), Neagu, Petreanu.
> **A arbitrat OTTO ANDERCO** (Satu Mare) ★★★, ajutat slab la linie de **I. Chilibar** (Piteşti) şi **Z. Szecsei** (Tg. Mureş).
> **Cartonaşe galbene :** Codrea.
> **Cartonaşe roşii :** nici unul.
> **Trofeul Petschovschi :** 9.
> La tineret-rezerve : **S. C. Bacău — Rapid 2—1 (1—1).**

Dumitru GRAUR

O SUITĂ DE OCAZII RATATE

F. C. ARGEŞ 1(1)
C. S. M. REŞIŢA 0(0)

PITEŞTI, 20 (prin telefon)

Deşi la limită, victoria realizată de piteşteni este rodul risipei de energie făcută de întreaga formaţie de-a lungul celor 90 de minute. Elevii lui Halagian au trebuit să apeleze la cunoştinţele lor tehnico-tactice ca să poată înclina balanţa în favoarea lor, deoarece partenerii lor de întrecere n-au renunţat în nici un moment la luptă, dînd o replică viguroasă. Din această cauză în prima repriză pe alocuri spiritele au fost mai agitate şi pentru calmarea lor conducătorul partidei a arătat cartonaşul galben lui M. Popescu, Atodiresei şi Dudu Georgescu.

La începutul întîlnirii, ritmul jocului a fost destul de vioi, fazele ofensive au alternat de la o poartă la cealaltă. Reşiţenii au fost primii care au ratat deschiderea scorului în min. 13, cînd Szilaghi a întîrziat să şuteze şi Barbu a rezolvat situaţia critică. Treptat, treptat piteştenii au pus stăpînire pe joc, iar Dobrin şi-a servit excelent coechipierii, creînd faze spectaculoase. **În min. 30, la o pasă excelentă a decarului piteştean, Roşu a trimis balonul în plasă peste portarul Ilieş, care îi ieşise în întîmpinare, înscriind astfel unicul gol al partidei.** În min. 36, după executarea unei lovituri libere, Dudu Georgescu a fost la un pas de a egala, întîrziind, însă, cu o fracţiune de secundă, balonul a trecut alături de poartă. În min. 41 a fost rîndul lui Szilaghi să lufteze şi să irosească posibilitatea de a egala.

În repriza secundă, gazdele s-au impus în jocul de cîmp, dar au greşit de nenumărate ori la finalizarea atacurilor. Aşa s-a întîmplat în min. 63, cînd Roşu a expediat balonul pe lîngă poartă şi acelaşi jucător, în min. 74, a trimis mingea în bară ! După 4 minute, Georgevici s-a opus de două ori consecutiv ca balonul să treacă linia porţii la şuturile lui Troi. În finalul întîlnirii, în urma introducerii lui Neagu în linia de înaintare, reşiţenii au acţionat mai viguros, dar, toate dorinţele lor de a restabili egalitatea s-au năruit în faţa „zidului" de nepătruns, făcut de Vlad, Barbu şi Olteanu.

Pompiliu VINTILĂ

> **Stadionul 1 Mai ; teren excelent; timp noros ; spectatori,** aproximativ 12 000. **A marcat : ROŞU** (min. 30). **Raport de cornere : 10—1 Raportul şuturilor la poartă : 21—1** (pe spaţiul porţii : 8—4).
> **F. C. ARGEŞ :** Ariciu — Olteanu, **BARBU, VLAD,** Nedelcu — **MUSTĂŢEA,** M. Popescu — **TROI, DOBRIN, ROŞU,** Cassai.
> **C.S.M. : ILIEŞ** — Rednic, **GEORGEVICI,** Kiss, Kafka — **PUŞCAŞ,** Em. Dumitru — **ATODIRESEI,** Silaghi (min. 60 Neagu), D. Georgescu (min. 80 Roşca), Florea.
> **A arbitrat AL. PÎRVU** (Bucureşti) ★★★ ★★, ajutat la linie de **Gh. Vereş** şi **I. Constantin** (ambii din Cluj).
> **Cartonaşe galbene :** M. Popescu, Atodiresei, Dudu Georgescu.
> **Cartonaşe roşii :** nici unul.
> **Trofeul Petschovschi : 10.**
> La tineret-rezerve : **F. C. Argeş — C.S.M. Reşiţa 2—2 (1—0).**

MAI GREU DECÎT SE AŞTEPTA !

A. S. A. 2(1)
PETROLUL 1(1)

TG. MUREŞ, 20 (prin telefon)

Abia fluierase arbitrul Grigore Bîrsan începutul partidei **şi Mureşan a şi deschis scorul** cu primul şut al meciului ! Într-adevăr, Sultănoiu **a pornit pe stînga, i-a trimis mingea lui Mureşan, acesta a trecut în dribling, ca la antrenament, printre jaloane** (a se citi Toader, Mierluţ şi Dincuţă), **a urmat un şut cu** stîngul din unghi „imposibil" şi Mihai Ionescu a scos balonul din plasă. Golul avea să liniştească pentru moment această partidă care a încheiat campionatul la Tg. Mureş. În continuare, tot militarii au iniţiativa şi, în min. 4, Naghi expediază un foarte frumos voleu apărat cu greutate de Mihai Ionescu. A.S.A. se menţine în atac, iar în momentele în care Petrolul încearcă să lege cîteva pase echipa oaspete este surprinsă în ofsaid. Şi de abia în min. 18 notăm primul şut spre poartă al ploieştenilor. Dar A.S.A. nu cedează iniţiativa. Jucătorii mureşeni, însă, mult prea siguri de avansul luat, neglijează rapidele extreme ale petroliştilor, Pisău şi **Moldovan.** De altfel, acesta din urmă avea să aducă egalarea, fructificînd o pasă de pe dreapta expediată de Ion Constantin. La faza golului, ca şi la altele, Szöllösi era absent.

După pauză, jocul se înăspreşte, faulturile „curg" de o parte şi de alta, arbitrul Grigore Bîrsan este, uneori, departe de fază şi nu dă cele mai juste decizii, contribuind la enervarea jucătorilor. Notăm ,astfel, cîteva dueluri lipsite de sportivitate între Mureşan — Gruber, Rădulescu — Ispir, Caniaro — Ion Constantin. Am notat în carnetul nostru şi nervozitatea lui Mihai Ionescu care, în cîteva rînduri, a protestat la deciziile arbitrilor Grigore Bîrsan şi I. Dancu. Astfel, fotbalul a lipsit în bună măsură, execuţiile tehnice aplaudate fiind foarte rare şi de aceea golul înscris, în min. 60, de **Naghi,** printr-o splendidă „foarfecă" pe spate,a fost ca o... oază într-un deşert. Petroliştii au protestat, dar valabilitatea golului era incontestabilă. Pasa a pornit de la Szöllösi, a ajuns la Sultănoiu care, cu capul,, a prelungit la Naghi şi acesta a adus avantajul echipei sale.

> **Stadionul „23 August" ; teren foarte bun ; timp foarte frumos ; spectatori,** aproximativ 12 000. **Au marcat MUREŞAN** (min. 2), **NAGHI** (min. 60) pentru A.S.A., respectiv **MOLDOVAN** (min. 45). **Raport de cornere :** 6—2. **Raportul şuturilor la poartă :** 16—6 (pe spaţiul porţii : 6—3).
> **A.S.A. :** Nagel — Szöllösi, **UNCHIAŞ** (min. 73 Kiss), **ISPIR,** Czako — Varodi, Bölöni — **CANIARO,** Naghi, **MUREŞAN, SULTĂNOIU.**
> **PETROLUL :** M. Ionescu — Toader, Mierluţ (min. 37 Tudorie), **CIUPITU,** Gruber — **DINCUŢĂ,** Cringaşu — Pisău, **I. CONSTANTIN,** Oprişan (min. 67 Rădulescu), **MOLDOVAN.**
> **A arbitrat GR. BÎRSAN** (Galaţi) ★★★★, ajutat la linie de **N. Rainea** (Bîrlad) şi **I. Dancu** (Bucureşti).
> **Cartonaşe galbene :** Gruber şi Dincuţă.
> **Cartonaşe roşii :** nici unul.
> **Trofeul Petschovschi :** 10.
> La tineret-rezerve : **A.S.A. — Petrolul 3—2 (3—1).**

Mircea TUDORAN

IERI, ÎN DIVIZIA B

METALUL BUCUREŞTI — ŞTIINŢA BACĂU 3—0 (2—0). Jucătorii Metalului au obţinut o victorie logică. După o primă repriză reuşită — marcată de ieşiri frumoase din apărare, de atacuri în viteză, cu schimbări rapide de locuri şi direcţie, care au dus la înscrierea a două goluri (autori Georgescu, min. 23, şi Nedelcu min. 26) — bucureştenii au scăzut ritmul, permiţînd oaspeţilor să construiască mai mult, însă fără orizont. În ultimele 20 de minute, Metalul preia, din nou, iniţiativa, dar Georgescu (min. 72 şi 78) şi Profir (min. 74) trimit balonul pe lîngă bară. În min. 83, însă, la o centrare înapoi a lui Rădoi, Georgescu înscrie printr-un şut sec de la 18 m. Deci, 3—0 şi Metalul e lidera seriei I, cel puţin pînă duminică.

A arbitrat satisfăcător N. Mogoroaşe (Craiova). **(G. R.).**

CEAHLĂUL PIATRA NEAMŢ — CHIMIA RM. VÎLCEA 3—1 (1—0). Un joc frumos, în special în prima repriză, desfăşurat într-o notă de perfectă sportivitate. Gazdele au dominat mai mult, concretizîndu-şi superioritatea prin golurile marcate de Mustaţă (min. 24, din 11 m şi min. 56) şi Iencsi (min. 80). Pentru oaspeţi a înscris Iordache (min. 79). Foarte bun arbitrajul bucureşteanului C. Niculescu. **(C. NEMŢEANU — coresp.)**

Redacţia şi administraţia : Bucureşti, str. Vasile Conta nr. 16 ; telefoane : centrala 11 10.05, secţia corespondenţi 11.51.09, interurban 72 şi 286 ; telex : sportrom buc. 180. Tiparul I. P. „Informaţia", Bucureşti 40 363

PROLETARI DIN TOATE ȚĂRILE, UNIȚI-VĂ!

Sportul

ZIAR AL CONSILIULUI NAȚIONAL PENTRU EDUCAȚIE FIZICĂ ȘI SPORT

ANUL XXIX — Nr. 7451 | 4 PAGINI 30 BANI | Vineri 22 iunie 1973

Biblioteca m[illegible]nală Târgu-M.

Apărarea dinamovistă respinge încă un atac al constănțenilor. În imagine, mijlocașul Sătmăreanu II — de fapt un al cincilea fundaș — cîștigă duelul cu Mărculescu (tricou de culoare închisă).
Foto: M. RĂDULESCU — Constanța

Hotărîrea de partid și planurile de măsuri elaborate generează

energii și inițiative noi

ÎN JUDEȚUL BRĂILA-UN SUFLU NOU ÎN ACTIVITATEA SPORTIVĂ DE MASĂ ȘI DE PERFORMANȚĂ

Brăila, județ ce cunoaște o continuă și rapidă ascensiune pe plan economic și social, cu tradiție pe tărîmul sportului, face noi pași importanți pe drumul dezvoltării acestei activități, atît în ceea ce privește atragerea maselor în practicarea exercițiului fizic cît și în ridicarea performanței. Este evident interesul ce există aici în jurul activității de educație fizică și sport, recunoscută unanim nu numai ca utilă și necesară dar, mai mult chiar, indispensabilă. Documentul de partid adoptat de Plenara C.C. al P.C.R. din 28 februarie — 2 martie a insuflat tuturor celor apropiați sportului noi energii, mai multă hotărîre în acțiune, dorința fermă de a face saltul calitativ cerut. Iar plenara Consiliului județean pentru educație fizică și sport — desfășurată cu mai bine de o lună în urmă — a avut darul să elaboreze un plan de acțiune bine chibzuit, să stabilească măsurile practice pentru înfăptuirea sarcinilor majore privind dezvoltarea sportului în țara noastră, atragerea maselor într-o activitate organizată și continuă.

UN BILANȚ REALIST ȘI UN PAS HOTĂRÎT

Fără îndoială că sportul, de masă sau de performanță, nu s-a simțit niciodată un... străin pe meleagurile brăilene. Oameni și fapte au legat trainice tradiții aici, unde luptele, ciclismul, fotbalul și, mai ales, boxul au creat mereu trepte trainice spre marea performanță. Și totuși, oamenilor cu responsabilități în acest domeniu de activitate nu le-a fost teamă să recunoască la apariția Hotărîrii de partid (citām din cuvîntul actualului prim-vicepreședinte al C.J.E.F.S., Ion Diacomatu) că **„...realizările noastre nu sînt pe măsura posibilităților și tradițiilor locale, a potențialului uman de care dispunem".** Plenara C.J.E.F.S., la care au luat parte tov. Dumitru Bălan, prim-secretar al Comitetului județean al P.C.R., alți factori de răspundere din organele locale de partid și de stat, reprezentanți ai C.N.E.F.S., a plecat tocmai de la acest adevăr recunoscut, **investigînd resursele nevalorificate, criticînd metodele de muncă rămase în urmă și elaborînd un precis plan de acțiune, menit să ducă la înfăptuirea Hotărîrii Plenarei C.C. al P.C.R.** Nimeni n-a ocolit faptul că se mai manifestă o doză de formalism și birocrație pe filiera organelor locale ce răspund de activitatea sportivă, indisciplină în asociații și cluburi, o oarecare lîncezeală a comisiilor pe ramură de sport și o insuficientă preocupare pentru amenajarea bazelor sportive, îndeosebi cele simple, fără mari investiții și fonduri de la „centru", pe care multe asociații le așteaptă... pe tavă. S-a apreciat a fi ca imperios necesară în această direcție **activizarea consiliilor populare municipale, orășenești și comunale în dezvoltarea bazei materiale a sportului brăilean, întărirea responsabilității factorilor implicați în îndeplinirea bogatului plan de acțiune stabilit de plenară.** La rîndul său, biroul comitetului județean de partid a întocmit un plan de măsuri privind dezvoltarea sportului în județ.

EVIDENT, EXISTĂ UN CLIMAT NOU, PROPICE UNOR REZULTATE BUNE

Nu vom face o afirmație de circumstanță spunînd că în sportul brăilean s-a instaurat un climat nou, de muncă mai entuziastă, cu lărgirea considerabilă a ariei de activități pentru atragerea unei mase mai largi de oameni ai muncii — îndeosebi tineri — în practicarea organizată și continuă a exercițiilor fizice. Bunăoară, **gimnastica de înviorare se desfășoară în toate internatele școlare, cu participarea a aproximativ 6 000 de elevi. Gimnastica zilnică s-a introdus, în anul școlar recent încheiat, în 208 unități, iar pentru început, 15 clase și-au ținut orele de educație fizică la bazinul de înot, unde aproximativ 1 000 de copii au învățat să înoate. Turismul, drumeția, ca să rămînem tot în aria sportului școlar, au găsit un larg ecou în rîndurile a peste 32 000 de elevi, participanți la 837 de acțiuni, după cum în 157 de școli au avut loc campionate ale a-**

Constantin ALEXE

(Continuare în pag. a 3-a)

PLUSURI ȘI MINUSURI ÎN ACȚIUNILE DE MASĂ

BUCUREȘTI

FESTIVITATE LA ȘCOALA SPORTIVĂ 2

Duminică, de la ora 17, Școala sportivă nr. 2 din București își va încheia, printr-o festivitate, activitatea pe anul 1972/1973. Cu acest prilej, la bazinul Obor (proprietatea școlii), vor avea loc demonstrații de înot, gimnastică sportivă și modernă, precum și întreceri de judo. În același timp, comitetul de părinți al școlii și inspectoratul școlar al municipiului și al sectorului vor răsplăti cu diplome și premii pe elevii merituoși...

GALAȚI

ACȚIUNI RATATE...

În ultima vreme, numeroși tineri din municipiu și județ au luat parte la însuflețite întreceri sportive de masă, în general bine organizate. Sînt însă de semnalat — în materie de organizare — și unele minusuri. De pildă, sîmbăta trecută pe faleza gălățeană urma să se desfășoare „Crosul vacanței" rezervat elevilor. Întrecerea n-a avut loc. Și tot în aceeași zi, pe stadionul „Dunărea" a fost programată o serbare cultural-sportivă, sub egida Consiliului sindicatelor de pe platforma Combinatului siderurgic. În realitate, organizatorii n-au oferit decît un simulacru, care a compromis acțiunea : 12 jucători de oină, 8 boxeri și cam atît la capitolul sport. Ce se poate spune de o asemenea organizare ? (T. SIRIOPOL).

CU RUCSACUL ȘI CORTUL PE DRUMURI DE MUNTE

Semnalăm o frumoasă inițiativă a profesorilor de educție fizică Eugenia și Mircea Negulescu : organizarea unei drumeții de 14 zile, prin munții Ciucaș, cu înoptarea în corturi și cu autogospodărire. Cei doi profesori, care nu sînt la prima lor acțiune de acest fel, vor acoperi un circuit pe traseul **București — Mineciu Ungureni — cabana Ciucaș — Brașov — Predeal — București.**

Participă elevi și eleve de frunte de la Școala generală nr. 122 și Liceul „Alexandru Sahia".

BAIA MARE

ÎNTRE REALITATE ȘI FICȚIUNE...

În localitate urma să aibă loc faza de zonă a campionatului republican de atletism pentru copii, categoria a II-a. Dar din cei 80 de miniatleți anunțați, la întreceri au participat doar 37, iar din cele 13 județe calificate, unele au absentat (Bistrița-Năsăud, Harghita, Hunedoara și Sibiu), în timp ce altele au trimis — simbolic — cîte un reprezentant : Alba, Cluj și Sălaj... (R. C. POP).

FINALUL SEZONULUI DE FOTBAL

CAMPIONATUL PREDĂ ȘTAFETA... CUPEI!

● ULTIMA ETAPĂ A DIVIZIEI A, O „RUNDĂ" LINIȘTITĂ ● DUMINICĂ VOM CUNOAȘTE CAMPIOANA, ÎN TIMP CE „CUPA" PROGRAMEAZĂ SFERTURILE DE FINALĂ ● O PROPUNERE REFERITOARE LA ARBITRII CARE VOR CONDUCE MECIURILE DE LA ARAD ȘI BUCUREȘTI

Așadar, miercuri s-a consumat ultima etapă a campionatului Diviziei **A** la fotbal, ediția 1972—1973. Și, totuși, ca să aflăm cine va fi campioană, trebuie să mai așteptăm cîteva zile. Așa i-a fost dat acestui campionat, să atragă atenția iubitorilor de fotbal pînă la consumarea ultimului său minut de joc. **Dacă valoarea în sine a fotbalului practicat a fost și rămîne discutabilă, de ce s-o ocolim, pe alocuri, chiar, criticabilă, lupta ce s-a dus pentru cucerirea mult rîvnitului titlu de campioană, pentru un loc în cupele europene, sau pentru evitarea zonei de la periferia clasamentului, a fost de-a dreptul palpitantă.** De mulți ani n-am mai avut un asemenea campionat, cu atîtea suspensuri. Ținînd seama că s-a disputat ultima etapă, sîntem tentați să spunem că peste această ediție a căzut cortina. Dar, iată, încă nu putem spune „hop"! Pînă atunci, să ne oprim puțin la ce ne-a oferit etapa a 30-a.

A fost o „rundă" destul de liniștită. Se pare că după maratonul de care formațiile noastre s-au cam speriat, forțele s-au diminuat. Din cele 16 puncte puse în joc, oaspeții n-au reușit să cucerească decît patru, după „două remize de salon", am zice **(Steaua—Steagul roșu și „U" Cluj — U.T.A.)**, în care partenerii nu mai aveau ce pierde și nici ce cîștiga, și o victorie în deplasare, singura, **realizată de Dinamo, care își continuă lupta pentru titlu cu Universitatea Craiova.** Dar liderul și-a făcut din nou datoria, a acumulat încă două puncte prețioase în aplauzele a 45 000 de spectatori, plecați de pe stadion doar cu regretul că **Adam** și-a adus aminte tocmai la Craiova că a fost cîndva golgeter și a înscris două goluri în poarta lui Manta, goluri ce pot avea valoarea unor puncte.

AL. CONSTANTIN

(Continuare în pag. a 3-a)

RUTIERUL POLONEZ SZEKCINSKI — ÎNVINGĂTOR ÎN PRIMA ETAPĂ A „CUPEI VOINȚA"

BACĂU, 21 (prin telefon). Orașul Bacău, gazda tuturor plecărilor și sosirilor în etapele ediției a XVIII-a a „Cupei Voința", a dovedit mult interes față de această competiție ciclistă, oferind sportivilor, ca și întregii caravane cicliste, o primire plină de afecțiune. În preajma locului de start, amplasat în plin centrul orașului, între monumentalul hotel Decebal și frumoasa clădire a Casei de cultură, a fost montată o tribună de unde să se poată urmări mai bine lupta cicliștilor în finalurile de etapă.

În sfîrșit, joi, înaintea plecării în prima etapă, alături de cîteva mii de băcăuani, am asistat la o frumoasă festivitate inaugurală a competiției. Cicliștilor li s-au oferit flori, fanfara Casei de cultură a intonat marșuri.

79 de cicliști din patru țări, reprezentînd 15 cluburi și asociații sportive, au plecat să-și dispute întîietatea într-o etapă de 144 de kilometri. Chiar după primii kilometri, avem satisfacția să înregistrăm o tentativă de evadare întreprinsă de un alergător român: Ferfelea, de la clubul Steaua. Încercarea acestuia, bineînțeles, eșuează, însă el are meritul de a fi declanșat energiile plutonului. Din grupul masiv țîșnește Camer, un alt reprezentant al Stelei. Și cum băieții sînt dezlănțuiți, acestuia i se alătură alți temerari printre care 10 români și 4 străini (doi din R.F.G. și doi din Polonia). Acest grup, alcătuit în genere din alergători tineri, rulează fără menajamente și, în scurt timp, își creează un avans de aproape două minute față de urmăritori. Același avans îl găsim și la trecerea prin Piatra Neamț, unde bătălia la sprint este cîștigată de polonezul Szekcinski, ca mai apoi să și-l mărească la trei minute, la trecerea prin Roman, unde din nou sprintul este cîștigat de rutierul polonez.

S-au parcurs 102 km, iar pînă la Bacău, la sosire, mai sînt doar 42. Cei din spate, se alertează, în sfîrșit. Începe o îndrăcită cursă de urmărire, dar fugarii nu mai pot fi ajunși. Pe străzile Bacăului, grupul fruntaș intră în trombă, încep hărțuielile și iată-l din nou pe polonezul Szekcinski învingător.

CLASAMENT : 1. Szekcinski (Start Polonia) 3h 29:40 ; 2. Menne (Düseldorf — R.F.G.), 3. Dolofan (Steaua), 4. Pssacki (Start Polonia), 5. Murineanu (Dinamo), 6. Imbuzan (C.S.M. Cluj), 7. Dulgheru (Voința Ploiești), 8. Camer (Steaua), 9. Kertesz (C.S.M. Cluj), 10. Cernea (Olimpia), toți același timp.

Vineri (n.r. astăzi) au loc două etape : dimineața, etapa a II-a, 30 km. contracronometru, iar după-amiază, a III-a (Bacău — municipiul Gh. Gheorghiu-Dej — Dealul Măgura — Bacău), 147 km.

Gheorghe ȘTEFANESCU

JANUSZ SZEKCINSKI
Foto: V. BOGDĂNEȚ-Bacău

La Costinești, după lecții îndelungate pe uscat, primele tentative de înot în apa mării... Foto: S. BAKCSY

A VI-a EDIȚIE A FINALEI „CUPEI U.G.S.R." LA OINĂ

Pentru a doua oară în acest sezon, echipele fruntașe de oină vor lua parte la o întrecere de amploare, de această dată fiind vorba de finala „Cupei U.G.S.R.". După ce am asistat, cu cîtva timp în urmă, la competiția pentru desemnarea cîștigătoarei Cupei României — cu care ocazie trofeul a revenit echipei Combinatului poligrafic București —, la startul acesteia fiind prezente 8 echipe, actuala reuniune aduce în întreceri 16 formații. Dintre competitoare, 13 echipe vor reprezenta asociațiile sportive sindicale, celelalte 3 fiind : A.S. Armata Constanța, Universitatea București și o formație sătească.

Ajunsă la a VI-a ediție (cele precedente fiind cîștigate de C.P.B., cu excepția ediției din 1971 care a revenit Universității București), finala „Cupei U.G.S.R." se va disputa de astăzi și pînă duminică pe stadionul din Cîmpina. Vor fi prezente următoarele 13 echipe sindicale : **C.P.B., Gloria București, Turbina Doicești** (Dîmbovița), **Chimia Tr. Măgurele, Torpedo Brașov, Celuloza Călărași, Confecția Rm. Sărat, Avîntul Frasin, C.F.R. Iași, C.F.R. Sibiu, Constructorul Galați, Dacia Pitești** și **Petrolistul Urlați** (Prahova).

Față de prima ediție, la care au fost prezente doar 8 echipe, organizatorii (comisia de sport a U.G.S.R. și federația de specialitate) au consemnat în acest an un adevărat record de participare la etapele județene. La Galați, de exemplu, s-au întrecut 7 echipe, la Buzău — 6, la Suceava — 6 etc. Este de remarcat faptul că, în județele amintite, comitetele sindicatelor întreprinderilor care au participat la întreceri cu echipe de oină au sprijinit aceste formații, le-au creat condiții optime de antrenament și de concurs.

ÎN VIZITĂ LA DRĂGĂȘANI

ACEI OAMENI MINUNAȚI ȘI... BAZELE LOR SPORTIVE

● O sală de sport cu 400 de locuri ● Terenuri de baschet, volei, handbal, tenis, săli de gimnastică — „zestrea" liceelor ● În perspectivă un lac de agrement și un bazin de înot pentru copii ● Practicați natația la bazinul... olimpic ● FINCA — atestat al calității echipamentului sportiv și nu numai atît...

În drumurile sale, reporterul întîlnește, deseori, oameni pasionați, capabili ca prin străduințele lor să dea lucrurilor din jur un anume sens, să modifice peisajul ce-i înconjoară, să mobilizeze energiile altora. În folosul tuturor. Și, nu de puține ori, aceștia rămîn anonimi, despre activitatea lor vorbindu-se sau scriindu-se adesea întîmplător, fără, însă, ca lipsa de „celebritate" să-i determine a renunța. Dimpotrivă, ei continuă să muncească cu și mai multă rîvnă, cu gîndul că eforturile lor sînt departe de a fi inutile.

...În urmă cu aproape un deceniu și jumătate în **Drăgășani** — așezare cunoscută încă de pe vremea romanilor — nu exista nici măcar un metru de trotuar asfaltat, de rețea de apă și canalizare, iar energia electrică era furnizată cu zgîrcenie de o instalație rudimentară. Anul 1973 îi găsește pe cei peste 20 000 de locuitori (în 1960 erau abia 6000) într-un oraș în plină dezvoltare. Funcționează aici 11 școli — dintre care 2 licee; s-au ridicat construcții edilitare moderne ; s-au realizat, pînă în prezent, 150.000 m.p. de trotuare, spații verzi — în zilele în care am vizitat Drăgășanii, orașul era „inundat" de mulțimea trandafirilor — și peste 40 km de rețea de canalizare.

Paralel cu dezvoltarea multilaterală din punct de vedere social-economic a Drăgășanilor, **sportul a avut pasionați susținători, ce au contribuit la organizarea unor acțiuni în care au fost atrași numeroși tineri și virstnici, la crearea unor echipe de fotbal („Unirea" activează în divizia C), de handbal (formațiile liceelor sînt prezente în campionatul național de juniori și școlari), de volei, baschet și altele.**

Dar, așa cum sublinia și tov. **Nicolae Ignat**, vicepreședinte al Consiliului popular orășenesc și președinte al C.O.E.F.S., **locuitorii orașului sînt mîndri**, în primul rînd, **de construcțiile sportive realizate, în cea mai mare parte, prin muncă patriotică.**

★

...La cîteva sute de metri de „inima" orașului, pe acolo pe unde trecea odinioară celebrul drum al lui Traian — urmele se pot zări încă — se află **stadionul.** Aici, pe lîngă terenul central, se află un teren destinat în exclusivitate antrenamentelor precum și spațiile necesare pentru baschet și tenis de cîmp. Peste tot, ordinea și curățenia sînt atotstăpînitoare, sportivii putînd să-și desfășoare activitatea în bune condițiuni. **„Ceea ce se vede în zona stadionului — ne mărturisea tov. Dumitru Vlăduț, prim-vicepreședinte al C.J.E.F.S Vîlcea — este doar o parte din ceea ce au realizat locuitorii din Drăgășani, sprijiniți de organele de partid și de stat".**

...Într-adevăr, în apropierea zonei comerciale, în plin proces de modernizare, se află **strandul**, menit ca în sezonul de vară să ofere cetățenilor multe clipe de plăcută recreere. În momentul vizitei noastre se muncea intens. Se executau ultimele retușuri pentru ca bazinul — de dimensiuni olimpice — vestiarele, plaja, să permită, în scurt timp, primilor oaspeți să-și petreacă în mod util timpul liber. **„De fapt, planurile noastre nu se opresc aici — ne-a spus tov. Constantin Stoica**, prim-vicepreședinte al C.O.E.F.S. **Intenționăm — lucrările au și început — să transformăm lacul din imediata vecinătate într-un pitoresc loc de agrement și, totodată, să construim un nou bazin, rezervat copiilor. Ca și în cazul amenajărilor existente, și cele viitoare, se vor efectua prin munca voluntară a locuitorilor care de fiecare dată ne-au sprijinit cu entuziasm".**

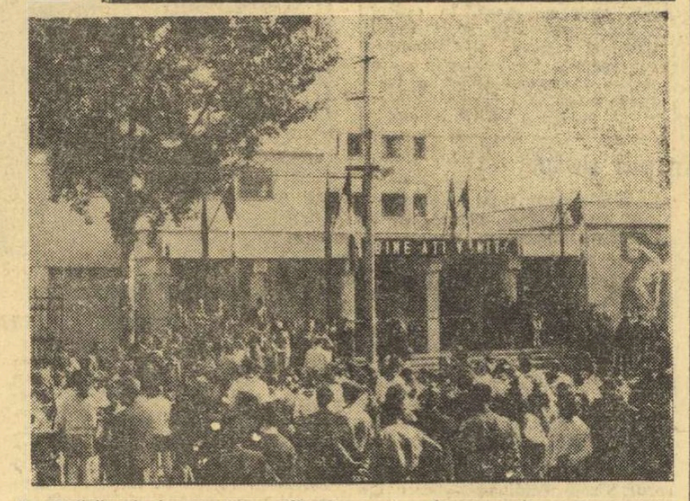

La Drăgășani, inaugurarea sălii de sport, în prezența unui numeros public, a prilejuit organizarea unei frumoase duminici sportive.
Foto: Miroslav ARTUCOV

Mulți dintre locuitorii Drăgășanilor sînt salariați ai **fabricii FINCA**, cunoscută pentru produsele sale de

Emanuel FANTÂNEANU

(Continuare în pag. a 3-a)

DE VORBĂ CU LAZĂR BAROGA DESPRE

COMPORTAREA HALTEROFILILOR NOȘTRI LA CAMPIONATELE EUROPENE

Ion Hortopan, medalie de bronz la „smuls"

Zilele acestea s-au reîntors de la Madrid halterofilii români care au participat la cea de a 32-a ediție a campionatelor europene. Delegația sportivilor români a fost condusă de **Lazăr Baroga**, secretarul general al federației de specialitate, căruia i-am solicitat un interviu.

— Cum apreciați comportarea halterofililor noștri la C.E. ?

— După cum știți, la aceste întreceri țara noastră a fost reprezentată de patru halterofili: **Ion Hortopan** și **Zoro Fiat** (cat. muscă), **Victor Rusu** (cat. cocoș) și **Vasile Daniel** (cat. pană). **O performanță remarcabilă a realizat Ion Hortopan, care la stilul „smuls" a ocupat locul III, cucerind medalia de bronz. Hortopan a „smuls" 90 kg și ar fi putut urca pe podium și la totalul celor două stiluri, dacă ar fi ridicat măcar cu două kilograme mai mult decît cele 207,5 kg cît a realizat.** Dar, oricum, locul patru în clasamentul general ocupat de el este meritoriu. Al doilea halterofil român care s-a impus atenției a fost tînărul **Vasile Daniel.** El a egalat recordul european de juniori (142,5 kg), și s-a clasat pe locul al 7-lea din 14 concurenți. Toți specialiștii prezenți i-au remarcat calitățile, apreciind că în scurt timp el se va putea afirma pe plan internațional. Ceilalți doi reprezentanți ai țării noastre, **Zoro Fiat** și **Victor Rusu** au avut o comportare mai slabă. Deși Fiat a ocupat locul 6, rezultatul său (195 kg) este departe de a mulțumi, fiind cu 15 kg mai mic decît baremul ce i se prevăzuse! În fine, nici Victor Rusu (locul 8) și cu un rezultat mediocru nu a dat satisfacție. Pentru următoarele mari întreceri cred că Rusu nu trebuie să mai slăbească atît de mult (4—5 kg), pentru că și acum, ca și la J.O. de la München, s-a observat că din cauza pierderii exagerate de greutate, înainte de concurs, el a avut o comportare nesatisfăcătoare. Iată de ce se preconizează trecerea sa la o categorie superioară (pană).

Ion Hortopan a obținut la Madrid o frumoasă performanță, clasîndu-se pe locul al treilea la categoria muscă, la stilul smuls. Ridicînd 90 kg, el a urcat pe podiumul învingătorilor la acest stil și a primit medalia de bronz.

— Ce concluzii puteți trage după aceste campionate?

— Cei doi halterofili despre care am vorbit mai sus în termeni pozitivi — Hortopan și Daniel —, deși de vîrste diferite, pot progresa în continuare pe plan internațional. În ce privește pe ceilalți doi am anumite rezerve: Fiat are defecțiuni tehnice la „smuls", care cu greu se mai pot remedia, în timp ce Rusu — după cum am spus — trebuie să „urce" cu o categorie.

— Ce măsuri propuneți pentru creșterea performanțelor, avînd în vedere faptul că de mult timp rezultatele se mențin aproximativ la același nivel?

— Din experiență am constatat că în pregătirile comune, sub supravegherea celor mai buni antrenori, s-a lucrat mai metodic și științific. Ca urmare, rezultatele s-au îmbunătățit. Concluzia e limpede...

Ion OCHSENFELD

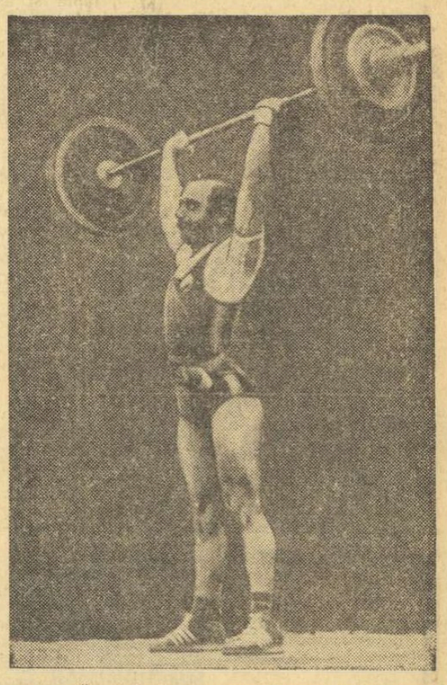

PERFECȚIONAREA CONTINUĂ A SPECIALIȘTILOR, O NECESITATE STRINGENTĂ

O sursă importantă de elemente talentate pentru activitatea de performanță din diverse discipline o constituie liceele cu program de educație fizică și școlile sportive. În aceste unități de învățămînt se ocupă de depistarea și pregătirea viitorilor performeri peste 1 000 de profesori, lor adăugîndu-li-se un număr însemnat de antrenori din cluburi și asociații care au spre îndrumare copii și juniori. Este firesc, deci, ca acestor cadre, care au misiunea de a furniza sportului nostru rezerva necesară de elemente de perspectivă, să li se ofere posibilitatea de a-și împrospăta cunoștințele de specialitate, în cadrul unui sistem organizat (care nu exclude necesitatea documentării permanente a fiecărui profesor sau antrenor). Pentru îndeplinirea prevederilor din **Hotărîrea Plenarei Comitetului Central al Partidului Comunist Român cu privire la dezvoltarea continuă a educației fizice și sportului**, din 28 februarie — 2 martie, C.N.E.F.S. și Ministerul Educației și Învățămîntului au decis să se ocupe direct de perfecționarea acestor cadre, urmînd ca în primii doi ani ai unui ciclu olimpic toți profesorii din școlile specializate și antrenorii de la copii și juniori să frecventeze cursurile centrale de perfecționare, care au o durată de 8—10 zile.

Trebuie să precizăm că, spre deosebire de celelalte forme de pregătire a cadrelor didactice, la care pînă nu de mult participau și profesorii amintiți, și unde se realiza o perfecționare generală, de această dată reciclarea este de strictă specialitate.

În acest an, vor participa la asemenea cursuri profesorii și antrenorii de volei, baschet, lupte, handbal și atletism (primele 2 serii), tematica cuprinzînd două direcții principale : de **informare generală** (dintre temele ce vor fi abordate : factorii limitativi ai performanței ; obiectivizarea procesului de antrenament ; elemente de statistică matematică utilizate în analiza procesului de antrenament ; elemente de psihologie specifice ramurii de sport ; refacerea organismului după antrenament etc.) și de **cunoștințe specifice** — în care nu se va face o repetare a noțiunilor de bază, ci o prezentare a ultimelor noutăți din domeniul respectiv.

Lecțiile (sub formă de expuneri, aplicații practice, seminarii, proiecții de filme documentare etc) sînt predate de lectori cu o bogată experiență, din cadrul C.N.E.F.S., I.E.F.S., Centrului de cercetări științifice, Centrului de medicină sportivă. „Elevii" vor susține la sfîrșitul ciclului o lucrare scrisă, pe baza căreia se va elibera, de către Institutul central de perfecționare a cadrelor didactice, un certificat de absolvire.

Această formă de pregătire, care se alătură celor deja existente, sperăm să contribuie eficient la ridicarea continuă a nivelului performanțelor.

LA HERĂSTRĂU MAI EXISTĂ BAZE NAUTICE ...SUB LINIA DE PLUTIRE!

RAID-ANCHETĂ ÎN PLIN SEZON ESTIVAL

Tinerii yachtmeni de la C.N.U. își pregătesc ambarcațiunile „Optimist" pentru lansarea pe apă.

Foto : Ion MIHĂICA

În fiecare duminică însorită, aleile parcului Herăstrău din Capitală devin neîncăpătoare, iar lacul pare mic față de sumedenia ambarcațiunilor care-l brăzdează — pornind de la bărcile universale și vaporașe, pînă la schifurile suple și iolele cu siluete zvelte. În timpul săptămînii, însă, liniștea se așterne deasupra aleilor răcoroase, lăsînd să se audă de departe doar clipocitul apei, loviturile ritmice ale vîslelor, ramelor, padelelor și pagaelor ; pentru că, în timpul săptămînii, lacul aparține — aproape în exclusivitate — celor care practică sporturile nautice ; canotaj, caiac-canoe sau yachting.

Dorind să vedem cum și în ce condiții își desfășoară antrenamentele membrii celor 11 cluburi care dispun de baze nautice pe malul lacului, am întreprins un raid-anchetă, vizitînd, fiecare secție.

CINE SE SCOALĂ DE DIMINEAȚĂ? JUNIORII!

Primul popas l-am făcut la eleganta bază a Școlii sportive nr. 1. La ora sosirii noastre (8,45), la antrenament se aflau două grupe de juniori, una dintre ele efectuînd alergări de rezistență (sub supravegherea profesoarei **Doina Bălașa**), iar cealaltă, antrenament variabil pe apă (condus de prof. **C. Caragheorghe**). Prezența la program a marangozului **Paul Niculcea** și ordinea desăvîrșită din hangar ne-au convins că aici se lucrează cu seriozitate, mărturie stînd, de altfel, rezultatele bune înregistrate în ultimul timp de schifiștii Școlii sportive nr. 1.

La această bază — unde își are sediul și secția de caiac-canoe a clubului Cutezătorii — l-am întîlnit pe profesorul **Mihai Turcaș** împreună cu cîțiva micuți sportivi. Deși programul indica „zi liberă", antrenamentul avea totuși loc... **„la cererea tinerilor caiaciști, dornici să cunoască mai repede tainele acestui sport"** — după cum ne-a spus profesorul Turcaș.

Activitate susținută (tot cu juniorii) și ordine în hangare am mai găsit și la bazele clubului **Voința** (antrenor **Ion Grigoriță**), **Metalul (Constantin Cătescu)**, **C. S. Școlar (Gheorghe Gheorghiu** — canotaj, **Mihai Doară** — caiac-canoe) și **Olimpia (Georgeta Ciomîrtan)**. În timp ce la alte secții dimpotrivă a trebuit să ne notăm cîteva aspecte nu prea plăcute.

BAZA NAUTICĂ A ȘCOLII SPORTIVE NR. 2 — O BARACĂ INSALUBRĂ!!

Baza nautică a secției de caiac-canoe de la Școala sportivă nr. 2 contrastează izbitor cu celelalte înșirate pe malul lacului. Avînd puțin peste 2 metri înălțime, această „bază", pierdută între tufișurile de pe malul apei, este nici mai mult nici mai puțin decît o baracă din scînduri, în care încap — cu chiu cu vai — cîteva caiace (și acestea înghesuite). Un bec palid **(„instalat de curînd, după multe insistențe"** — ne spune antrenoarea **Adriana Birsănescu**), două magazii cu podea de pămînt (în chip de vestiare), o căldare cu apă (pentru băut) și o puzderie de... șobolani — iată peisajul incredibil în care se pregătesc zilnic, ca și în momentul vizitei noastre, circa 30 de copii ! Profesoara **A. Birsănescu** ne mai dă și alte amănunte : **„Bărcile noastre se strică din cauza condițiilor improprii în care le ținem : marangozul nu are unde să lucreze, iar în timpul iernii baraca devine o adevărată ghețărie, neavînd, încălzire. Acum ținem la Snagov o sumedenie de ambarcațiuni noi, primite recent de la Reghin, pentru că aici nu avem unde să le punem și, în lipsa lor, sportivii noștri se antrenează pe bărci vechi, stricate și peticite. Lipsa unor elementare instalații sanitare este o altă problemă care ne creează dificultăți lesne de înțeles și, cu toate acestea, nimeni nu vrea să ne ajute, chiar dacă atît conducerea școlii, cît și eu personal am făcut demersuri la toate forurile de resort !"**

LA C.N.U. SE FACE NUMAI YACHTING?

„Firește că nu ! La C.N.U. se face și canotaj, se face și caiac, dar cert este că în ziua vizitei noastre se aflau la pregătiri numai tinerii veliști, împreună cu antrenorii **Matei Carapancea** și **Andrei Butucaru.** Sinceri să fim, am admirat minuțiozitatea și plăcerea cu care micuții concurenți de la clasa „Optimist" (printre ei și campionul balcanic **Horia Ispas**) și-au pregătit ambarcațiunile și au ieșit la antrenament, tot așa cum am admirat apoi noile FD-uri și Pinnuri primite recent de la C.I.L. Reghin. Despre acestea, antrenorul M. Carapancea ne spunea că : **„sînt de o excelentă calitate, putînd rivaliza cu ambarcațiunile de același fel, fabricate de marile firme de peste hotare".**

Revenind, însă, la întrebarea pusă în subtitlul nostru, trebuie să ne exprimăm mirarea că absolut nici un schifist nu se afla marți la antrenament. Ni s-a spus că toate „vîrfurile" secției se găsesc în pregătire la Snagov și că studenții sînt încă în sesiune, dar atunci ne întrebăm unde se află cei care n-au ajuns pînă acum „vîrfuri", mai precis unde sînt elementele de perspectivă, copiii și juniorii secției ? Sau, poate, la C.N.U. nu există juniori, fiind vorba de un club universitar ? Răspunsul ni l-a dat, însă, prezența masivă a copiilor la antrenamentul de yachting. Și, pentru că tot vorbim despre C.N.U., se cuvine să subliniem că, oricît am căutat, n-am găsit la bază nici un program, dar am găsit, în schimb, o dezordine de nedescris în hangar și două șalupe lăsate în paragină sub cerul liber (de aproape un an, după cum am aflat !).

★ ★ ★

Acestea sînt cîteva din însemnările noastre cu prilejul raidului-anchetă efectuat la bazele nautice de la Herăstrău. După cum se vede, există încă probleme care își așteaptă rezolvarea și care trebuie să dea serios de gîndit factorilor răspunzători. În plus, am mai aminti și de un șir de absențe — A.S. Electrica — yachting, Șc. sp. Energia — canotaj și Dinamo — caiac-canoe (juniori) — mai mult sau mai puțin justificate.

În final, însă, aspectul pregnant care se desprinde în urma anchetei noastre este că activitatea secțiilor care dispun de baze nautice la lacul Herăstrău este susținută, mai ales la nivelul copiilor și juniorilor, existînd totodată și o grijă permanentă pentru folosirea intensivă și rațională a ambarcațiunilor, lucru, firește, lăudabil. Iar excepțiile semnalate nu fac decît să confirme regula...

Raid-anchetă realizat de
Horia ALEXANDRESCU

SCHIFISTELE ROMÂNCE — DOUĂ LOCURI II LA REGATA „VÎSLA DE CHIHLIMBAR"

La Vilnius (U.R.S.S.) s-a desfășurat o competiție internațională de canotaj feminin — intitulată „Vîsla de chihlimbar" — la care au participat și cîteva schifiste românce.

Reprezentantele noastre au avut o comportare bună, ocupînd două locuri II : la 4+1 și 8+1. De notat că echipajul de 8+1 a fost întrecut cu numai o secundă de ambarcațiunea clubului Trud Leningrad, în timp ce echipa noastră de 4+1 a fost depășită clar, cu 8 secunde, de barca reprezentativă a clubului Spartak Novgorod, în care au tras actualele campioane europene ale probei.

MOTO

După un debut frumos

MOTOCROSIȘTII ROMÂNI S-AU PREGĂTIT PENTRU O NOUĂ ETAPĂ ÎN „CUPA DUNĂRII"

După frumoasa comportare din primele întreceri ale „Cupei Dunării" la motocros, unde echipa noastră națională a ocupat locul doi în clasamentul pe națiuni, membrii lotului reprezentativ au continuat să se pregătească cu aceeași seriozitate în vederea etapei a doua a acestei competiții internaționale, programată duminică la Sofia.

Formația țării noastre va fi alcătuită din următorul lot : **Ștefan Chitu, Adam Crisbal, Mihai Banu, Paul Filipescu, Francisc Szinte, Traian Moașa** și **Petre Lucaci.** Selecționabilii au avut duminică o comportare bună în campionatul republican, aflat în plină desfășurare, iar săptămîna aceasta au efectuat cîteva ședințe de pregătire după un program indicat de antrenorul **Otto Stefani.**

La confruntările de la Sofia și-au anunțat participarea selecționatele Uniunii Sovietice, Cehoslovaciei, Ungariei, Iugoslaviei și, bineînțeles, cea a țării gazdă.

● Duminică se va desfășura, pe un traseu ales în centrul orașului Reșița, etapa a II-a a campionatului republican de viteză pe șosea. Reamintim că în clasamente conduc următorii motocicliști : **motoreta Mobra** — M. Dinescu (Energia Cîmpina), 125 cmc — Alexandru Cristea-Ionescu (Oțelul Galați), 175 cmc — W. Hirschwogel (C.S.M. Reșița), 250 cmc : Ionel Pașcotă (Progresul Timișoara), 500 cmc — Fl. Bejan (C.S.M. Reșița), ataș — T. Macsai — A. Witlinger (Motorul Baia Mare).

Notă

SEMNE DE ÎNTREBARE, DUPĂ O ETAPĂ DE MOTOCROS...

Revenim astăzi asupra celei de a VI-a etape a campionatului republican de motocros — desfășurată la Cîmpina, pe dealul Muscelului — pentru a ne exprima unele nedumeriri.

N-am înțeles, de pildă, din ce cauză la startul curselor rezervate motoretelor Mobra — și așa nu prea populat — asociația sportivă Torpedo Zărnești (a fabricii constructoare) n-a prezentat decît ... doi concurenți. A înscris la începutul campionatului patru alergători, dar pînă la urmă au rămas doi. Motoretele Mobra sînt bune, elegante, dar producătorii ei trebuie să se gîndească și la faptul că în jurul lor trebuie realizată o eficientă propagandă. Cum se explică atunci că se ignorează cvasitotal propaganda ce s-ar putea face acestora prin participarea la concursurile de motocros ? Federația de motociclism — tocmai în dorința de a populariza motoreta românească — a inclus în campionatul republican o probă rezervată numai acestela. Fabrica constructoare însă în loc să înscrie în cursă 10—15 concurenți, să spunem, cu ajutorul cărora să și verifice rezistența motoretelor în concursuri, pierde prilejul trimițînd la întrecere, formal, doar două motorete... Participă însă la competiție, din partea unor cluburi, altele, motorete vechi, nepuse la punct, care nu merg bine și compromit marca.

În încheiere, două **observații** privind activitatea organizatorilor, respectiv, a asociației sportive Poiana Cîmpina. Prima : de ce s-au vîndut cu 1 leu programe trase la șapirograf ? În aceste așa-zise programe, incomplete, erau de necitit multe din numerele de concurs ale alergătorilor. A doua observație se referă la activitatea oamenilor de ordine. Arbitrii, care aveau de urmărit trecerea, tură de tură, a fiecărui concurent, n-o puteau face în bune condițiuni din cauza mulțimii de spectatori ce se adunau în jurul lor.

LUPTE

ION BACIU PE PRIMUL LOC LA TURNEUL ARMATELOR PRIETENE

După ce la București a avut loc turneul internațional de lupte libere al Armatelor prietene, zilele trecute s-au desfășurat la Debrețin (Ungaria) întrecerile de greco-romane. La această competiție au participat luptători din Cehoslovacia, R. D. Germană, Polonia, România (reprezentată de formația clubului Steaua), U.R.S.S. și Ungaria. **Dintre luptătorii români cea mai frumoasă comportare a avut-o ION BACIU, care a cucerit primul loc la categoria 57 kg.** Meritoriu au luptat **Ionică Fiscuteanu** (cat. 74 kg) și **Roman Codreanu** (cat. + 100 kg), clasați pe locul secund la categoriile respective.

Iată, însă, cîteva amănunte. Ion Baciu a încheiat repede primul meci, cu cehoslovacul **S. Hoffreiter,** de care a dispus prin tuș în minutul 3. Înainte de limită a pus capăt și partidei din turul următor, cu **L. Schwartz** (R. D. Germană), nevoit să se apere tot timpul și primind, în consecință, avertismentul descalificării. În semifinale, însă, Baciu a luptat cu sovieticul **F. Mustafin,** un adversar cu o impresionantă construcție fizică pentru categoria sa. Nici Baciu și nici sportivul sovietic n-au putut să se impună și arbitrii le-au dat al treilea avertisment. În schimb, meciul final cu **G. Molnar** (Ungaria) a luat sfîrșit cu victoria prin tuș a luptătorului român.

Tinerii **Ion Fiscuteanu** și **Roman Codreanu** au luptat cu deosebit curaj și nu le-au lipsit mult să se situeze pe primul loc. Fiscuteanu, de altfel, l-a întrecut pe cîștigătorul categoriei, **S. Suvarev** (URSS), dar a avut mai multe puncte de penalizare decît acesta. Rezultatele tehnice : **I. Fiscuteanu** — b. p. S. Severev (URSS), b. t. P. Kossov (R. D. Germană), p. p. A. Vojda (Polonia), b. p. F. Kocsis (Ungaria) ; **R. Codreanu** — b. t. I. Perevalov (URSS), b. d. K. Bollenhagen (R. D. Germană), d.d. Z. Andrewski (Polonia), p. t. Z. Lajos (Ungaria). Iată locurile ocupate de ceilalți luptători români : **C. Ionescu** (cat. 48 kg), **Gh. Stoiciu** (cat. 52 kg) și **Z. Sillak** (cat. 90 kg) — 4, **M. Ciutan** (cat. 62 kg), **S. Popescu** (cat. 68 kg), **I. Gabor** (cat. 82 kg) și **N. Neguț** (cat. 100 kg) — locurile 5.

În clasamentul pe echipe formația română a ocupat locul 3, cu 33 puncte, după URSS — 53 p. și Ungaria 48 p.

Începînd de azi, la Timișoara,

CAMPIONATELE REPUBLICANE LA „GRECO-ROMANE" (tineret)

Începînd de azi, sala Olimpia din Timișoara va fi gazda campionatelor naționale de lupte greco-romane rezervate tineretului. La aceste întreceri au dreptul să participe luptătorii ce nu au depășit vîrsta de 23 de ani. Dată fiind această prevedere a regulamentului, pe saltelele de concurs ale actualei ediții a campionatelor de tineret vor apare mulți tineri consacrați, ce dispun de o mare experiență în competiții internaționale, de talia lui **Victor Dolipschi** (medaliat cu „bronz" la J. O. de la München), **Ion Păun, Mihai Boțilă, Nicu Gingă, Constantin Alexandru** (învingătorul campionului olimpic Gh. Berceanu), **Victor Prenț, Adrian Popa, Gheorghe Ciobotaru, Dumitru Manea, Adrian Savlovschi** etc.

Judecînd după valoarea participanților la aceste campionate este de așteptat ca vineri, sîmbătă și duminică, în sala Olimpia, să aibă loc meciuri interesante, în care tinerii concurenți se vor strădui să se afirme. În același timp, competiția de la Timișoara este — pentru antrenorii loturilor — și un prilej de depistare de noi elemente talentate pentru sportul de performanță.

de pe CUPRINSUL ȚĂRII

SĂPTĂMÎNA PORTULUI ȘI A SPORTULUI REGHINEAN

Aflată la cea de a doua ediție, **Săptămîna Portului și a Sportului Reghinean** a însemnat o amplă acțiune cultural-sportivă, adresată populației orașului Reghin. **Timp de 7 zile asociațiile sportive Lemnarul, Metalul, Oțelul, Avîntul, Voința, împreună cu Liceele 1 și 2 au organizat numeroase manifestații sportive de masă la handbal, baschet, fotbal, volei, și box.**

În final, pe străzile orașului Reghin s-a desfășurat **Parada sportului** — la care au participat peste 1 500 de tineri. Apoi, a urmat un reușit **Carnaval al tineretului.**

Liviu MAIOR, coresp.

LA FIRȚĂNEȘTI... RUGBYȘTI !

Absolvind anul trecut Facultatea de educație fizică din Galați, profesorul **Valeriu Secuianu** a fost repartizat în **comuna Firțănești din județul Galați.** Fiind un pasionat rugbyst (joacă la formația Ancora, din Galați), tînărul absolvent s-a gîndit că n-ar fi rău să... inoculeze elevilor săi dragostea pentru această frumoasă disciplină sportivă. Intenția s-a transformat în faptă și astfel **elevii Școlii generale nr. 2 din Firțănești practică în prezent sportul bărbăției și curajului cu multă ardoare și convingere.** După nici un an de la învățarea primelor noțiuni, rugbyul a prins rădăcini și mulți elevi dovedesc reale aptitudini : **Buruiană, Gaiu, Iamandi, Guiță, Butură** ș.a.

Aș mai adăuga faptul că practicarea acestei discipline este privită aici cu multă simpatie fiind sprijinită de către organele comunale și, bineînțeles, de conducerea școlii.

T. SIRIOPOL, coresp. județean.

● La Fabrica de rulmenți Bîrlad, **A. S. Rulmentul** a organizat **Cupa Tînărul Metalurgist.** În finala întrecerii dintre cele 8 echipe formate din tinerii care urmează cursurile de calificare la locul de muncă **„strungarii"** i-au învins pe **„rectificatorii"** cu 3—0 (2—0).

Eliade SOLOMON, coresp.

● **Concurs de deschidere a sezonului la patinaj pe roțile în Cluj** la care au participat sportivi de la C.S.M. și Olimpia. Tinerii patinatori clujeni au dovedit o formă bună. Amintim dintre ei pe cîștigătorii absoluți : **I. Csanyi, Ad. Lakatos, St. Anton, I, Kantor, Cl. Mike (C.S.M.) M. Tăutan, H. Schmidt, G. Veress, St, Nagy, M. Krejek (Olimpia).**

Paul RADVANYI, coresp.

DE PRETUTINDENI, DIN JUDEȚ, ACELEAȘI VEȘTI BUNE

Și în județul Buzău, sportul face pași înainte. În principal, printre altele, pretutindeni se acordă un mare interes amenajărilor de baze sportive. Astfel, în prezent sînt în măsură să vă comunic vești bune în această direcție. Iată, de pildă, în comuna **Amara** s-a inaugurat de curînd o frumoasă bază sportivă care cuprinde terenuri de fotbal, handbal, volei, sectoare pentru atletism (aici s-au și organizat primele duminici cultural sportive). La **Smeeni,** uteciștii din comună au amenajat două terenuri pentru practicarea tenisului de cîmp și o popicărie. De asemenea, la **Glodeanu-Siliștea, Ulmeni** și în alte localități tinerii iubitori ai sportului au efectuat multe ore de muncă voluntară pentru a construi terenuri de volei, baschet ș.a.

În ceea ce privește planurile de viitor pot să vă relatez despre hotărîrea membrilor asociației sportive Constructorul din Buzău de a contribui la amenajarea unei baze sportive din care să nu lipsească terenuri de rugby și fotbal. Și încă ceva : în municipiul Buzău se ridică rapid construcția unui **Liceu sportiv** care urmează să fie dat în funcțiune pînă la finele anului 1973. Noul liceu va avea, printre altele, o sală de sport și, în preajmă, o bază sportivă în aer liber.

Dumitru SOARE

● **În satul Răcăștie din județul Hunedoara a luat ființă A. S. Unirea cu secții de fotbal, șah, tenis de masă.** În cadrul acestora vor face sport mulți tineri și virstnici ai Cooperativei agricole de producție din sat — în cadrul căreia a luat ființă asociația amintită.

prof. Ion VLAD, coresp.

TINERII FOTBALIȘTI DIN SINAIA

La încheierea returului campionatului republican de juniori la fotbal, **echipa Școlii sportive din Sinaia a ocupat locul I în seria a VII-a calificîndu-se pentru turneul final de la Sighișoara.**

De curînd, în cadrul pregătirilor, formația sinăiană a fost în R. P. Polonă la invitația clubului Motor Lublin. Susținînd două întîlniri cu formațiile similare de juniori ale cluburilor **Wistula Puawe** și **Motor,** echipa Școlii sportive a înregistrat rezultatele de 2—2 și, respectiv 3—0. Dar, remarcînd performanțele acestei echipe, se cuvine să evidențiem în același timp pe antrenor — profesorul Vasile Feldman — care din anul 1968 (deci de la înființarea școlii) se ocupă cu multă pasiune de creșterea tinerelor talente din localitate. Dintre tinerii fotbaliști vom menționa pe **Gh. Tudor** (golgeterul formației) **I. Neagu, M. Oancea** și **Justin Gătej.**

Victor SBARCEA, coresp.

Formația de fotbal a Școlii sportive Sinaia, împreună cu antrenorul Vasile Feldman.

La fileu, studenții vietnamezi Foto : Andrei LUCA

ȘI STUDENȚII STRĂINI FAC SPORT

Bazele sportive ale universitarilor clujeni sînt gazde ospitaliere pentru toți studenții străini veniți să studieze în această importantă cetate universitară. Zi de zi, pe terenuri și în săli, pot fi auzite saluturi sportive, îndemnuri și aclamații rostite în diferite limbi sau într-o română cu accente ce te trimit spre diferite zone geografice ale lumii. Gama sporturilor practicate de către discipolii străini ai Almei Mater Napocensis este foarte bogată, ea cuprinzînd atît disciplinele pe care oaspeții le-au deprins în locurile de baștină, cît și pe cele noi, îndrăgite în România.

Pentru studenții vietnamezi, de pildă, voleiul este unul dintre sporturile aflate la cel mai ridicat preț — după cum ne informează „filologul" **Vu Khac Nhu,** responsabilul cu probleme sportive al asociației celor 140 de universitari vietnamezi. Vorbindu-ne despre volei și preocupările sportive ale colegilor săi care studiază la Universitate și Politehnică, interlocutorul nostru a ținut să-și manifeste — și în numele altor studenți străini — satisfacția, mulțumirea pentru condițiile excelente în care își desfășoară, la Cluj, activitățile de fortificare fizică, de recreare și refacere după efort.

Nușa DEMIAN

din TOATE SPORTURILE

CAIAC-CANOE Luni și marți, pe lacul Herăstrău s-a disputat întîlnirea amicală dintre caiaciștii și canoiștii cluburilor **C.S. Școlar** și **Stoczniewiec Gdansk** (Polonia), la întreceri participînd și cîțiva reprezentanți ai clubului Dinamo București. Remarcînd faptul că C.S. Școlar a aliniat o garnitură alcătuită numai din juniori, în timp ce oaspeții s-au prezentat cu seniori, trebuie să subliniem nivelul ridicat al concursului, precum și organizarea bună de care s-a bucurat. Iată, însă, rezultatele înregistrate : **Luni — feminin : K 4—500 m:** 1. C.S.S. I 2:03,0; 2. C.S.S. II 2:06,2; 3. Gdansk 2:14,1; **K 1—500 m :** 1. S. Moldoveanu (C.S.S.) 2:27,0; 2. W. Gugniewicz (Gdansk) 2:33,1; 3. K. Nowicka (Gdansk) 2:34,1; **K 2—500 m:** 1. A. Wagner — I. Toma (C.S.S.) 2:21,0; 2. E. Rișniță — M. Mirescu (C.S.S.) 2:23,0; 3. E. Andrei — I. Constantin (C.S.S.) 2:28,0; **masculin: K 1—500 m:** 1. R. Șofran (C.S.S.) 2:04,3; 2. Zb. Lawrow (Gdansk) 2:04,4; 3. J. Pacewicz (Gansk) 2:05,8; **C 1—500 m:** 1. L. Radochonski (Gdansk) 2:27,0; 2. M. Skokowski (Gdansk) 2:29,6; 3. D. Ardeleanu (C.S.S.) 2:35,4; **K 2—500 m:** 1. K. Bienaszewski — V. Schmidt (Gdansk) 1:54,1; 2. R. Șofran — P. Gherghinoiu (C.S.S.) 1:55,0; 3. E. Gora — J. Kraczej (Gdansk) 1:56,1; **C 2—500 m:** 1. L. Radochonski — K. Data (Gdansk) 2:16,0; 2. D. Ardeleanu — Gh. Stoica (C.S.S.) 2:26,5; 3. M. Sokokowski — B. Jwaniak (Gdansk) 2:28,4; **K 4—500 m:** 1. Gdansk 1:43,0; 2. C.S.S. 1:45,0; 3. Gdansk 1:46,0; **Marți, feminin : K 4—500 m:** 1. C.S.S. 2:06,0; 2. C.S.S. 2:09,0; 3. Gdansk 2:12,0; **K 1—500 m:** 1. St. Moldoveanu (C.S.S.) 2:27,0; 2. W. Gugniewicz (Gdansk) 2:36,0; 3. K. Nowicka (Gdansk) 2:44,0; **K 2—500 m:** 1. S. Moldoveanu — E. Rișniță (C.S.S.) 2:24,9; 2. E. Wagner — I. Toma (C.S.S.) 2:25,0; 3. W. Gugniewicz — U. Ramovska (Gdansk) 2:25,5; **masculin, K 1—800 m:** 1. V. Frigioiu (Dinamo) 3:42,0; 2. R. Șofran (C.S.S.) 3:45,0; 3. Zb. Lawrow (Gdansk) 3:47,0; **C 1—800 m:** 1. V. Butelchin (Dinamo) 4:23,0; 2. L. Radochonski (Gdansk) 4:30,0; 3. K. Data (Gdansk) 4:34,6; **K 2—800 m :** 1. C. Krimschi — M. Patrichi (Dinamo) 3:19,0; 2. R. Șofran — P. Gherghinoiu (C.S.S.) 3:20,0; 3. K. Bienaszewski — W. Schmidt (Gdansk) 3:20,5; **C 2—800 m:** I. E. Drăgan — V. Bucioc (Dinamo) 3:57,0; 2. L. Radochonski — K. Data (Gdansk) 4:03,0; 3. M. Skokowski — B. Jwaniak (Gdansk) 4:11,0; **K 4—800 m:** 1. Dinamo 2:55,0; 2. Gdansk 2:58,5; 3. C.S.S. 2:59,0. Pe echipe: **1. Stoczniewiec Gdansk — 109 p, 2. C.S. Școlar — 107 p.**

CICLISM După participarea la „Turul Iugoslaviei" și la „Premiul olimpic", rutierii se vor pregăti pentru a susține dificilul examen din cadrul **Campionatului Balcanic.** Programată la Istanbul, ediția pe acest an a întrecerii balcanice se desfășoară la 6 și 8 august. În prima zi are loc **cursa de 100 km contratimp pe echipe,** iar în cea de a doua (după ce la 7 august delegații federațiilor se întîlnesc în cadrul Conferinței Balcanice) **competiția pe circuit.** Ambele probe sînt înscrise și în programul Jocurilor Olimpice, motiv pentru care fiecare dintre federațiile participante este interesată să verifice potențialul reprezentativei sale. ● **CAMPIONATELE** naționale de ciclism se vor desfășura anul acesta la Constanța (de ce la Constanța ? — aceasta este o problemă asupra căreia vom reveni într-unul din numerele viitoare ale ziarului nostru). Începînd din 6 și pînă în 19 august, rutierii se vor perinda pe șoselele din împrejurimile marelui port maritim. Programul întrecerilor este următorul : 6 august — contratimp individual pentru juniori, 8 august — semifond pentru juniori, 9 august — contratimp individual pentru seniori, 10—12 august — „Criteriul juniorilor", competiție internațională pe etape, 13 august — fond pentru seniori, 15 august — contratimp pe echipe seniori, 16 august — fond pentru juniori, 17 august — semifond pentru seniori și 19 august — contratimp pe echipe juniori. Așadar, 14 zile de ciclism pe litoral...

HANDBAL În localitatea Zombor din Iugoslavia au continuat jocurile din cadrul puternicului turneu internațional feminin dotat cu „Trofeul Iugoslaviei". În cea de a doua rundă a competiției, spectatorii au fost martorii unor surprize de proporții. Prima dintre ele este înfrîngerea suferită de actuala campioană mondială, echipa **R.D. Germane,** în fața reprezentativei **Ungariei,** cu scorul de 10—15 (3—6). Al doilea rezultat surprinzător s-a înregistrat în partida dintre echipa **României** și cea a **Norvegiei.** Handbalistele noastre, nereușind să practice un joc bun, au părăsit terenul învinse cu 13—16 (7—9). Golurile echipei române au fost înscrise de **Ibadula** (4), **Arghir** (5), **Cojocaru** (2) și **Vieru.** Meciul **Iugoslavia A — Iugoslavia B** a fost cîștigat de prima formație cu 16—6 (7—3) ● **ÎNFRÎNGEREA** suferită de echipa României în partida cu Norvegia ne afectează în mod deosebit. Motivul este acela că la campionatul mondial ce se va desfășura în luna decembrie (tot în Iugoslavia), reprezentativa noastră va avea de susținut, în serii, o confruntare dificilă cu handbalistele norvegience. Rezultatul de la Zombor n-are darul să ne dea prea multe speranțe... Poate că **antrenorii Gabriel Zugrăvescu** și **Pompiliu Simion** vor fi trași însă unele învățăminte și le vor pune în aplicare în pregătirea echipei pentru revanșa din decembrie.

LUPTE Reprezentativa de lupte libere a țării noastre urmează să participe, la sfîrșitul acestei săptămîni, la **„Cupa țărilor latine",** ce se va disputa la Madrid. La această întrecere vor lua parte luptători din Italia, Franța, Portugalia, Argentina, Mexic, Peru, Spania și România. Din partea țării noastre au făcut deplasarea următorii sportivi : **I. Arapu, P. Cearnău, Gr. Condrat, P. Coman, P. Androne, L. Ambrus, V. Iorga, I. Dumitru, E. Panaite** și **L. Simon.** Concurenții români sînt însoțiți de antrenorul federal **Ion Crișnic** și de arbitrul **C. Popescu.** ● SELECȚIONATA de lupte libere (juniori) a României a plecat ieri în R.P. Bulgaria unde urmează să susțină două meciuri în compania echipei similare a țării vecine. Au făcut deplasarea următorii juniori : **Gh. Ștefan, P. Brîndușan, Gh. Eremie, G. Anghel, N. Dorobanțu, C. Zanier, T. Sereghely, I. Lup** și **I. Cornuța.**

ORIENTARE TURISTICĂ Tradiționalul concurs interjudețean **„Busola de aur"** s-a desfășurat în condiții excelente (prin meritul A. S. Clujeana și al comisiei județene de specialitate) în zona pădurilor Mîciaș — Făget din apropierea orașului Cluj. Concurenții au avut de parcurs trasee cu un înalt grad de dificultate dar au beneficiat, totodată, de hărți detaliate, îngrijit executate. Întrecerea scenioarelor a fost dominată de surorile Clara și Piroska Szabo din Cluj între care a reușit să se intercaleze bucureșteanca Paula Chiuriea. Într-o bună formă de concurs, Mircea Ticleanu (Dacia București) i-a depășit pe valoroșii orientariști clujeni Szökes și Horvathi. **Rezultate tehnice:** senioare (7600 m; d.n. 350 m; 9 posturi) : **1. Clara Szabo** (Metalul roșu Cluj) 85,18 min; 2. Paula Chiurlea (I. T. București) 104,40; 3. Piroska Szabo (Metalul roșu Cluj) 107,32; seniori (11 600 m; d.n. 380 m; 13 posturi) : **1. M. Ticleanu** (Dacia București) 103,16 min; 2. Bela Szökes (Metalul roșu Cluj) 107,39; 3. G. Horvathi (Metalul roșu Cluj) 110,31.

POLO S-au încheiat întrecerile „Cupei Dinamo". Ultimele rezultate: Dinamo — Progresul 11—7; I.E.F.S. — C.S. Școlarul 4—3; Dinamo — I.E.F.S. 8—2; C.S. Școlarul — Progresul 4—3. Clasament final : 1. **Dinamo** 4 p (22—12), 2. C.S. Școlarul 4 p (12—10), 3. I.E.F.S. 4 p (12—13), 4. Progresul 0 p.

TENIS În continuarea partidelor de verificare a jucătorilor din lotul reprezentativ, ce se desfășoară pe terenurile Progresul, s-au înregistrat următoarele rezultate: T. Ovici (Progresul) — D. Hărădău (Steaua) 4—6, 7—5, 6—2, 6—2; V. Sotiriu (Steaua) — B. Almăjan (Dinamo) 6—4, 12—10, 6—3; V. Marcu (Dinamo Buc.) — T. Marcu (Dinamo Brașov) 4—6, 8—6, 4—6, 6—4, 1—3 ab. Traian Marcu s-a accidentat ușor. Azi se dispută ultimele partide, cu începere de la ora 16. ● ÎN FINALA probei de dublu fete din cadrul competiției dotate cu „Cupa Progresul" perechea dinamovistă Florența Mihai — Mariana Nunweiller a învins cuplul stelistelor Elena Trifu — Valeria Balaj, cu scorul de 8—6, 6—4.

TIR Clubul sportiv Petrolul Ploiești a organizat o reușită întrecere, dotată cu **„Cupa tineretului"**, la care au participat, țintași din București și Ploiești. S-a evidențiat în mod deosebit juniorul ploieștean **Romulus Nicolescu,** care la proba de armă standard 3x20 focuri a **stabilit un nou record republican cu 563 p** (v.r. 556 p). De altfel, competiția a fost dominată de trăgătorii ploieșteni, care au cîștigat toate probele. Iată cîțiva dintre cîștigători : **M. Adrian** la armă sport 3x10 f cu 237 p și armă standard 3x10 f cu 269 p, **Mihaela Cernat** la armă standard 3x20 f cu 539 p și la proba de 60 f culcat cu 575 p (același punctaj a fost realizat și de Elena Scheer de la C.P.M.B.), **R. Nicolescu** la armă standard 60 f culcat cu 586 p (V. Pană, de la Școlarul Buc. 580 p — record personal) și **A. Onițiu** la pistol liber 60 f cu 511 p.

fotbal

CAMPIONATUL PREDĂ ŞTAFETA... CUPEI!

Aşa s-a deschis scorul în meciul de la Tg. Mureş : Sultănoiu (nr. 13) i-a pasat lui Mureşan, acesta a driblat tot ce a întîlnit în cale (inclusiv pe M. Ionescu) şi a şutat puternic în poarta goală. (Fază din partida A.S.A. — Petrolul, 2—1).

Foto : St. HARKO — Tg. Mureş

(Urmare din pag. 8)

În rest, nimic deosebit. **F.C. Argeş** şi **S.C. Bacău** şi-au continuat seria bună din finalul de campionat. Piteştenii şi-au cîştigat dreptul de a participa în „Cupa U.E.F.A.", iar băcăuanii speră să joace în „Cupa cupelor". Dacă nu vor reuşi atunci vor dori ca echipa argeşeană să cîştige „Cupa României", şi astfel S. C. Bacău să evolueze în „Cupa U.E.F.A.". Deci, campionatul s-a încheiat, dar calculele continuă, pentru că intră în rol, cu mai multă autoritate, „Cupa României". **A.S.A. Tg. Mureş**, mereu sub obsesia locurilor 15 şi 16, termină înaintea formaţiilor **Rapid** şi **C.S.M. Reşiţa**, în timp ce **Sportul studenţesc** are, deocamdată, doar satisfacţia de a fi fost una din revelaţiile returului. În schimb, **Petrolul, Steaua, Jiul** şi **Rapid**, după un tur plin de speranţe, miercuri, au încheiat o perioadă neaşteptat de critică, cu rezultate surprinzător de slabe.

Şi, iată, deşi cele 30 de etape s-au consumat, **duminică va fi o zi plină pentru fotbalul nostru.** Va fi ziua marilor răspunsuri. Se vor juca cele două atît de aşteptate partide restanţă, **U.T.A. — Universitatea Craiova** şi **Dinamo — C.F.R. Cluj.** Două meciuri decisive, cărora federaţia şi Colegiul central al arbitrilor au datoria să le asigure cadrul corespunzător, să le fereas-că de speculaţii şi suspiciuni. Spunînd aceasta, ne gîndim în primul rînd la arbitrii care vor conduce aceste partide. **Acum se cer a fi delegaţi cei mai buni cavaleri ai fluierului. Şi ar fi bine ca în desemnarea lor să existe şi acordul celor patru echipe.** Spunem acest lucru pentru că miercuri am întîlnit două cazuri deosebite. Grigore Birsan a arbitrat la Tg. Mureş, deşi era recuzat de formaţia locală, iar la tuşă, la meciul S. C. Bacău — Rapid a funcţionat (cu greşeli) Z. Szecsei, nu altul decît cel recuzat de clubul giuleştean. Lista ar mai putea continua cu P. Sotir, pe care, deşi criticat pentru slabele sale arbitraje, Colegiul central l-a delegat să conducă meciul Dinamo—S.C. Bacău şi prestaţia sa n-a fost dintre cele mai bune. Şi am face o propunere: **la cele două meciuri de duminică, arbitrii de centru să fie desemnaţi prin tragere la sorţi, înaintea jocului.** Nu de alta, dar se ştie, „în oala acoperită, nu cad gunoaie", vorba proverbului.

Duminică, deci, campionatul va preda ştafeta „Cupei României".

Iată un fericit şi atît de rar moment întîlnit în competiţiile noastre interne. În ziua cînd se desemnează campioana, „Cupa" programează sferturile de finală, în care opt echipe aspiră la frumosul trofeu, fiecare cu gîndul că va putea juca în „Cupa cupelor". Sînt cinci formaţii de Divizia A (**F. C. Argeş, Petrolul, Steaua, „U" Cluj** şi **S.C. Bacău**), două divizionare B (**Metalul Bucureşti** şi **Chimia Rm. Vîlcea**) şi marea necunoscută, **Constructorul Galaţi,** care aspiră acum, după cîştigarea seriei în C, la un loc în eşalonul secund al fotbalului nostru. Dar şi **Metalul Bucureşti** luptă pe două fronturi. Elevii lui Paul Popescu revin din nou în sferturile de finală, într-o perioadă cînd s-au angajat (şi cu şanse) pentru promovarea în Divizia A. Splendidă performanţă pentru Metalul, care merită cu prisosinţă elogii !

Dar să amintim jocurile din „Cupă".

Ploieşti: F.C. ARGEŞ — CHIMIA RM. VILCEA; Constanţa: METALUL—PETROLUL; Braşov: STEAUA—„U" CLUJ; Bucureşti: S. C. BACĂU—CONSTRUCTORUL GALAŢI (meci ce se dispută simbătă, pe stadionul 23 August). Vor reuşi „buturugile mici" să răstoarne... pe suratele lor mai mari? Desigur, e greu de răspuns, fiindcă întrecerea K.O. are secretele ei.

SEMIFINALISTELE CAMPIONATULUI REPUBLICAN DE JUNIORI

Ieri, la Galaţi şi Sighişoara s-au disputat ultimele jocuri din cadrul turneului final al campionatului republican al juniorilor şi şcolarilor. Partidele de la Galaţi, au luat sfîrşit cu următoarele rezultate : **Rapid Bucureşti — Dinamo Bucureşti 0—0 ; Liceul de fotbal Bacău — Viitorul Vaslui 5—0 (3—0) ; Metalul Bucureşti — F. C. Argeş 1—0 (0—0) ; F. C. Constanţa — Liceul nr. 1 Caracal 9—1 (3—0).** Pentru desemnarea primei finaliste, duminică se vor întîlni echipele **Dinamo Bucureşti** şi **Metalul Bucureşti.** În grupa de la Sighişoara jocurile s-au încheiat astfel : **Vagonul Arad — Universitatea Craiova II 5—0 (1—0) ; Universitatea Cluj — A. S. Armata Tg. Mureş 2—1 (0—0) ; Şcoala sportivă Sinaia — U.T.A. 0—0 ; Corvinul Hunedoara — Lemnarul Tg. Mureş 6—0 (3—0).** Cealaltă finalistă va fi cunoscută tot duminică, după disputarea partidei **U.T.A. — Vagonul Arad. (T. SIBIOPOL şi I. TURJAN)**

Azi, în complexul sportiv „23 August"

REÎNTÎLNIRE CU COMPETIŢIA ŞCOLILOR PROFESIONALE

În dimineaţa zilei de azi, se dă startul în ediţia din acest an a turneului final al campionatului şcolilor profesionale. Ca şi în anii precedenţi, meciurile se vor juca pe terenurile anexă din complexul sportiv „23 August". Iată programul primelor două zile de întrecere :

22 iunie : Şcoala profesională de industrie alimentară Galaţi — Grupul şcolar comercial Cluj (seria I) ; Şcoala profesională energetică Braşov — Grupul şcolar de construcţii Craiova (seria a II-a) ; Şcoala profesională de maşini electrice Bucureşti — Grupul şcolar de chimie Gheorghe Gheorghiu-Dej (seria a III-a) ; Şcoala profesională M.I.U. Mediaş — Grupul şcolar industria lemnului Arad şi Grupul şcolar de construcţii Piteşti — Grupul şcolar de căi-ferate Craiova (seria a IV-a).

23 iunie : Grupul şc. minier Baia Mare — Grupul şc. comercial Cluj ; Şc. prof. Tractorul Braşov — Grupul şc. construcţii Craiova ; Grupul şc. al Uzinelor Republica Bucureşti — Grupul şc. chimie Gh. Gheorghiu-Dej ; Grupul şc. ind. lemnului Arad — Grupul şc. căi-ferate Craiova şi Grupul şc. construcţii Piteşti — Şc. prof. M.I.U. Mediaş.

Partidele se vor juca numai dimineaţa, de la orele 8,30 şi 10.

UN FOARTE TRIST 1-0...

Am să fac puţin pe prostul din tribună şi voi spune că ceea ce au jucat brazilienii cu R. F. Germania, simbătă, puteam să jucăm şi noi, la orice oră de zi şi de noapte.

Sau — cum se exprimă alţi confraţi — am văzut meciuri mai frumoase, la noi în Ce.

Nu sînt sarcastic, deoarece brazilienii şi vest-germanii sînt preferaţii mei în fotbal-asociaţie. Meciul lor m-a întristat sincer prin lipsa totală de poezie, de romantism, de fantezie şi generozitate. Se pare că ne înşelasem cu toţii crezînd că meciul acesta va fi fără miză, ceea ce urma să ocrotească şi să bucure ochiul. Miza a fost însă foarte mare. Poate chiar mai mare decît în mohoritele finale europene din acest an, înaintea cărora presa ţărilor respective sublinia cu toată liniştea că „la primele care sînt în joc, jucătorii nu vor putea asigura spectacolul". Şi nici nu l-au asigurat, după cum s-a văzut şi la Salonic, şi la Belgrad.

Dar aici, miza a fost mai mare decît într-o finală europeană. Simbătă s-a discutat, nici mai mult, nici mai puţin, titlul mondial. Discuţie „amicală", firească, s-a văzut cît de amicală, cît mai poate fi de amical azi un meci amical... Cei doi titani şi-au dat un prim, crîncen şi cenuşiu avertisment, timp de 90 de minute. Fiecare l-a anunţat pe celălalt — rece şi explicit — că ceea ce poţi tu, pot şi eu, nu-ţi fă iluzii, să terminăm cu iluziile şi în fotbal... Cu o imensă vanitate, cu o brutală încăpăţînare, copleşiţi de un orgoliu fără scrupule — ambele echipe s-au intimidat reciproc, au schimbat vorbe tari şi gînduri negre, încercînd, cu un an înainte, descurajarea celeilalte, sau — cum se mai zice azi — în paginile externe — disuadarea. Nu s-a glumit, nimeni nu s-a jucat, războiul psihologic se declarase.

Fiecare a anunţat solemn că nu poate fi luat prin surprindere. Brazilienii au dovedit — vai ! — că ştiu juca europeneşte, că — ura ! ura ! ura ! — pot avea şi ei o apărare gen ştim noi cine, că pot ţine şi ei un 1—0 strîmb, realizat pe o eroare a adversarului şi o acţiune individuală. Lumea se freacă la ochi — brazilienii au apărare tip european, eu îmi bolborosesc în minte că mai bine aveau un Pele brazilian... Se dovedeşte a mia oară că unde nu e Pele, nici dumnezeu nu poate cere altceva decît o apărare cu libero... Gazdele şi-au părăsit şi ele jocul pentru a le dovedi campionilor că au şi ele tehnică latino-americană, de unde o pierdere serioasă de vigoare, de forţă, de percuţie şi de aici, din această pierdere, o sursă nouă de enervare în joc, de lungi ezitări, de perpetuă nesiguranţă. Eu nu ştiu ce-ar fi fost dacă ei îşi vedeau de treabă, ca în primele minute şi în ultimele, cînd au jucat cum ştiau, cu debordări pe extreme, cu pase nesofisticate, à la Jairzinho. Nu ştiu, şi nu mă interesează, după cum ştiu că meciul acesta, în sine, nu spune încă nimic despre cine va cuceri titlul, la anul.

Dar mi se permite să susţin că la acest nivel şi în aceste condiţii — de fotbal trist, „realist", rece, lipsit de orice caracter amical, generos şi poetic de fotbal „economic", viciat de calcule crîncene — nu mă prea interesează cine va fi campioana mondială a unui fotbal care nu mai spune nimic frumos şi înălţător despre om ? Firească că pun problema în termeni sentimentalişti şi neeconomici. Dar de ce n-ar fi sentimentalismul meu — adevăratul realism ?

CORESPONDENŢA :

I. Jelecuteanu — Vinga, jud. Arad : Vă răspund cu întîrziere, dar cred că vă voi face plăcere : arbitrul acela pe care-l urmăriţi cu o asemenea formidabilă tenacitate — dl. Cristos Mihas — a fost deferit comisiei de judecată arbitrală (sau arbitrară ?). L-au ajuns vorbele dv... Ce-ar fi să-i „dea" 25 de ani, ca spaniolului ăla ?

Ing. Gh. Trăistaru şi **ing. V. Marcu** — Drobeta-Tr. Severin : Aţi avut prea multă dreptate pentru a nu fi confirmaţi de forurile competente. Restanţele celebre s-au reprogramat în sensul dorit, cred, de dv.

BELPHEGOR

DUPĂ ÎNCHEIEREA ÎNTRECERILOR DIVIZIEI C

● **Cel mai eficace înaintaş, la Azotul Slobozia** ● **Date statistice din campionat**

Încheierea întrecerilor în cea de a treia categorie a campionatului naţional de fotbal — Divizia C — ne oferă prilejul de a trece, succint, în revistă unele aspecte ale acestei competiţii. Cu toate lipsurile ei — jocuri cu un nivel tehnic scăzut, formaţii cu elemente certate cu disciplina sportivă, minusuri în organizarea meciurilor, arbitraje nesatisfăcătoare etc. — competiţia a fost interesantă şi deosebit de utilă în ansamblul ei. Meciurile de Divizia C continuă să constituie, pentru numeroase localităţi din ţară, singura formă de activitate fotbalistică oficială mai de amploare şi, ca atare, se bucură de o audienţă deplină. Nu puţine sînt oraşele unde la un joc de „C" asistă şase-şapte mii de spectatori şi mai mulţi chiar, ca, de pildă, la Călăraşi, Deva, Suceava, Focşani, Mediaş, Cîmpia Turzii şi alte localităţi.

Unele dintre formaţii, conducerile lor, au înţeles obiectivul principal al competiţiei, acela **de a ridica din rîndurile tineretului local elemente tinere, de a pregăti jucători valoroşi.** În multe dintre echipe activează fotbalişti înzestraţi, autentice talente, care — dacă vor ajunge sub îndrumarea unor tehnicieni cu experienţă pedagogică — vor face faţă cu succes chiar şi în teamuri de primă mînă. De-a lungul campionatului s-au remarcat zeci şi zeci de jucători, atît din formaţiile care s-au clasat în fruntea seriilor, cît şi din cele de mijloc. De pildă, la Azotul Slobozia (seria a V-a) activează cel mai eficace înaintaş din tot campionatul, credem. Este vorba de **N. Toporan** (22 de ani) care a înscris pentru echipa sa nu mai puţin de 28 de goluri. Anul trecut tot el era golgeterul formaţiei Azotul, dar cu numai 18 puncte la activ. Apoi, într-o formaţie sătească, Unirea Tomnatic (seria a VIII-a) există un „vîrf", **Manea,** cu un deosebit simţ al porţii, care la ultimul joc a înscris 4 goluri în poarta formaţiei adverse. Jucători cu o bună valoare au mai fost semnalaţi la Vitrometan Mediaş (portarul **Suciu**), la Celuloza Călăraşi (înaintaşul **Costea** — a înscris 19 goluri), Viitorul Vaslui (**Iordache**), Vulturii Lugoj (**Chiran**), Arieşul Turda (**Ciocan**), Chimica Tîrnăveni (**Beniovschi**), Gaz metan Mediaş (**Jiga**) etc.

Dacă în articolele anterioare asupra Diviziei C am scris mereu despre formaţii cu jucători certaţi cu disciplina şi arbitri care, au comis greşeli, acum vom aminti cîteva echipe şi nume ale „cavalerilor fluierului" care s-au evidenţiat în acest campionat. Dintre cele peste 40 de formaţii, care în registrele de sancţiuni ale federaţiei figurează cu rubrici albe, am reţinut pe Victoria Roman, Petrolul Moineşti, Viitorul Vaslui, Portul Constanţa, Electronica Bucureşti, Celuloza Călăraşi, Metalul Mija, Flacăra Moreni, Chimia Găeşti, Vulturii Lugoj, Minerul Motru, Minerul Ghelar, U.M.T., C.I.L. Gherla, C.I.L. Blaj, Topitorul Baia Mare, Minerul Baia Sprie, Voinţa Carei, Unirea Zalău, Mureşul Topliţa, Oltul Rm. Vîlcea şi Tractorul Braşov care în anul competiţional 1972—1973 n-au avut nici un jucător suspendat. Dintre arbitrii remaraţi amintim pe bucureştenii **V. Toma, G. Dragomir, R. Stîncan, V. Murgăşanu,** pe **C. Teodorescu** (Buzău), **Gh. Vereş** (Cluj), **D. Arndt** şi **V. Buimistreanu** (Iaşi), **T. Moisescu** şi **I. Drăgulici** (Drobeta Tr. Severin), **A. Tudor** (Sibiu), **P. Brătănescu** (Suceava) şi **Al. Munteanu** (Brăila).

★

Iată cîteva date statistice din campionatul încheiat recent :

● Cele mai multe puncte le-au obţinut, dintre capii de serii, **Celuloza Călăraşi** şi **Gaz metan Mediaş,** cîte 40 (din 52 posibile) ;

● Dintre formaţiile fruntaşe, golaveraje excelente au realizat **Victoria Carei 86—20** şi **Gaz metan Mediaş 77—16 ;**

● Dintre cîştigătoarele seriilor, cele mai puţine goluri le-a primit **Viitorul Vaslui — 13,** iar cele mai puţine înfrîngeri le-au avut **Celuloza Călăraşi** şi **Gaz metan Mediaş** — cîte 3 ;

● „Campioanele" meciurilor nule sînt echipele **Granitul Babadag** (seria a IV-a) şi **Dinamo Obor Bucureşti** (s V) — cîte 11, la polul opus se află **Ştiinţa Petroşani,** singura formaţie din tot campionatul care în cele 26 de etape n-a avut nici un joc încheiat la egalitate ;

● Cel mai slab golaveraj îl are codaşa seriei a II-a, **Unirea Tricolor Bîrlad 26—89 ;**

● În cele 26 de etape s-au jucat 2184 de meciuri, în care s-au marcat 5996 de goluri (media de meci fiind 2,74) ;

● Cele mai eficace înaintări le-a avut seria a XI-a, unde s-au înscris 583 goluri, iar cele mai puţine seria a IV-a — 431 ;

● În „clasamentul" meciurilor terminate la egalitate, conduc echipele din seria a III-a, care au 94 de jocuri nule ; cele mai puţine în seria a X-a, numai 40 ;

● Dintre ultimele clasate în serii, cel mai mare număr de puncte l-a realizat **Textila Botoşani** (seria I) 20, iar cele mai puţine **Chimia Buzău** şi **Sportul Ciorogîrla,** cîte 11.

● Pe tot parcursul campionatului, comisia de competiţii a federaţiei a sancţionat cu suspendări peste 200 de jucători, totalizînd 678 de etape, plus cîţiva fotbalişti care au fost suspendaţi pe cîte 6 luni sau 1 an. Cele mai multe suspendări le-au avut echipele **Forestierul Tg. Secuiesc** — seria a XI-a (23 de etape), **Cristalul Dorohoi** — seria I, **Oituz Tg. Ocna** — seria a II-a, **Bradul Vişeu** — seria a X-a, **Textila Sebeş** — seria a XII-a (cîte 22 de etape) şi **Unirea Tricolor Bîrlad** — seria a II-a (18 etape).

T. RABŞAN

Echipa Celuloza Călăraşi, cîştigătoarea detaşată a seriei a V-a.

Foto : Virgil ONESA

ÎN JUDEŢUL BRĂILA-UN SUFLU NOU

(Urmare din pag. 1)

sociaţiilor la minimum 2—3 ramuri de sport. S-ar cuveni să amintim aici şcolile generale nr. 2, 4, 8, 10, 14, 17, 23, 25, liceele Nicolae Iorga, Panait Cerna, Grupul şcolar Progresul, Centrul şcolar de construcţii, liceele din Movila Miresii, Maxineni şi Făurei. O competiţie cu largă audienţă s-a dovedit a fi tetratlonul pionieresc. Amintind de toate aceste realizări, facem loc unei doleanţe a organelor sportive : pentru ca activitatea sportivă să se bucure de aceeaşi preţuire peste tot, **inspectoratele şcolare, judeţean şi municipal, să aprecieze munca fiecărui cadru didactic după rezultatele obţinute şi în activităţile sportive şi nu doar prin prisma (foarte relativă) a orelor din programa şcolară, pentru că la unele şcoli, nr. 9, 18, 21, 26 sau cele din Salcia Tudor, Lanurile, Mărogu (şi Bordei Verde) este suficient loc de mai bine.** Să sperăm că larga consfătuire organizată în aprilie cu 98 de profesori de educaţie fizică, 75 de directori de şcoli, 48 de comandanţi de pionieri şi 17 îndrumători U.T.C. va constitui începutul unei activităţi largi şi eficiente în sportul şcolar.

„ZILELE SPORTULUI MUNCITORESC" — INVITAŢIE ŞI UN ÎNDEMN

Judeţul Brăila îşi schimbă mereu demografia, devine o reală forţă industrială în ansamblul economiei naţionale. Creşte numărul muncitorilor, îndeosebi tineri, şi fenomenul cere din partea organelor sportive toată atenţia. **Sportul trebuie să pătrundă şi să devină o realitate în noile obiective economice ! „Zilele sportului muncitoresc",** acţiune organizată la cinci ramuri, la care au participat peste 5 500 de tineri, constituie un început, o invitaţie şi un îndemn de a fi continuată, ca, de altfel, şi **„Crosul fetelor".** Aceste competiţii, ca şi altele, indiferent de denumire, se cer a fi ferite de caracterul sporadic, festivist, atribuindu-le durabilitate, continuitate. Numai aşa planul de măsuri de care am amintit mai înainte, cu cele 44 de puncte ale sale, nu va rămîne pe hîrtie. **Componenţa bine aleasă a noului organ judeţean, entuziasmul celor ce au primit importante investituri pe tărîmul sportului, ca şi sprijinul nelimitat al organelor de partid, ne îndreptăţesc să credem că activitatea sportivă de masă va deveni o realitate, în pas cu cerinţele oamenilor muncii, cu sarcinile puse de partid în faţa mişcării de educaţie fizică şi sport.**

PAŞI SPRE ÎNALTA PERFORMANŢĂ

Luptătorul **Vasile Iorga,** medaliat la J.O. de la München şi C.M., atletele **Argentina Pavel** şi **Rodica Dragu,** campioană balcanică la aruncarea suliţei-junioare, cicliştii harnicului antrenor **Mihail Simion,** pleiade de boxeri care au crescut aici — în frunte cu fraţii **Cuţov** — sînt doar cîţiva din sportivii formaţi pe meleagurile brăilene, care au făcut cinste sportului românesc. Desigur, această listă se cere a fi continuată pe măsura condiţiilor de care antrenorii şi elevii lor dispun azi. La Brăila, ca şi în judeţ, au intrat în patrimoniul sportului noi amenajări, baze sportive complexe, moderne, de mare funcţionalitate. Ne gîndim la **frumosul stadion pentru atletism, la bazinul de înot, la complexul de terenuri din Parc, la celelalte baze ce se află în construcţie prin contribuţia obştească a iubitorilor sportului.** Hărnicia celor ce ridică un frumos stadion se cere a fi răsplătită prin performanţe deosebite. Or, din acest punct de vedere Brăila mai are încă multe de făcut (ne referim la înot, canotaj, fotbal). Nu de mult, boxului brăilean i-a fost dăruită o arenă de 15 000 de locuri, cum sînt puţine în ţară. Aceste baze se cer, însă, a fi folosite cu maximum de eficienţă.

Vom încheia aceste rînduri tot cu cîteva concluzii desprinse din Plenara C.J.E.F.S. : **„A crescut numărul celor ce practică sportul, ca şi baza materială. Dar pentru ca sportul brăilean să facă paşii aşteptaţi, trebuie să fie combătute cu intransigenţă formalismul, indisciplina, festivismul, „boala" rapoartelor umflate".**

Cu sprijinul larg şi atent al Comitetului judeţean de partid, ajutată concret încă de pe acum de Comitetul oraşenesc P.C.R. Brăila, noua conducere a C.J.E.F.S., celelalte organe sportive sau cu atribuţii în sport, au toate condiţiile pentru a ridica la noi cote valorile sportului de masă şi ale celui de performanţă din această parte a ţării.

LA BUZĂU, ACŢIUNEA DE REDIMENSIONARE A BAZEI SPORTIVE MATERIALE ÎNREGISTREAZĂ NOI REALIZĂRI

Tradiţia sportivă a oraşului Buzău şi, în mod deosebit, cea fotbalistică, asociază, în memoria şi conştiinţa locuitorilor acestui vechi centru urban de la poalele Carpaţilor de curbură, numele unui frumos parc natural, cunoscut sub denumirea de Crîng. Aici, în mijlocul unei bogate plantaţii de foioase, la adăpost de zgomot şi temperatură excesivă, într-un microclimat care invită la mişcare şi sănătate, există de multe decenii un spaţiu destinat pentru cultură fizică, cu un teren de fotbal plasat în zona sa centrală unde s-a concentrat aproape întreaga activitate sportivă a oraşului. Poate şi de aceea, la Buzău, cînd cineva zicea înainte sport — în general — sau fotbal, în special, toată lumea se gîndea, în mod automat, la Crîng.

Dar anii au trecut, oraşul a cunoscut o dezvoltare economică vertiginoasă, a devenit un centru industrial în plină afirmare, Crîngul Buzăului s-a modernizat şi el, în contextul unei largi acţiuni de umanizare. Nici terenul de sport nu a rămas ca înainte. I s-au adus, îndeosebi în ultimii ani, de cînd a trecut în grija şi administraţia directă a clubului municipal Gloria, o serie de amenajări importante care l-au făcut, indiscutabil, mai atrăgător, mai apt pentru a găzdui competiţii. Nu însă şi mai cuprinzător, în raport cu dorinţa de emancipare a sportului buzoian pe plan naţional. Cu alte cuvinte spus, în ciuda unor lăudabile eforturi de ordin gospodăresc, capacitatea de acoperire a nevoilor de instruire, competiţionale, a devenit, în condiţiile prezente ale spaţiului destinat sportului, insuficientă.

Remarcabil ni se pare însă faptul că, pe plan local, lucrurile au fost sesizate de către cei în drept la vreme. În acest scop, s-au şi făcut investigaţiile necesare în vederea extinderii zonei construcţiilor sportive şi dincolo de perimetrul actual al stadionului. Există un proiect de realizare a unor importante obiective, printre care : amenajarea a încă unui teren de fotbal gazonat —adiacent celui central — care urmează a fi înconjurat cu tribune ; construcţia unui patinoar artificial, plasat lîngă Fabrica de gheaţă a oraşului şi a unei săli de sport.

Toate aceste frumoase intenţii sînt strîns legate, în prezent, şi de activitatea de îmbunătăţire organizatorică a principalului nucleu de performanţă al sportului buzoian, clubul municipal Gloria, din a cărui matcă urmează a se desprinde în perspectiva apropiată clubul specializat de fotbal, cu acelaşi nume.

Mihai IONESCU

Umbre ale nesportivităţii

Cu toate că opunea două echipe aflate în situaţii diferite — dintre care numai pentru Dinamo rezultatul, în speţă victoria, avea cu adevărat o importanţă vitală — meciul de la Constanţa a dat loc unei dispute aspre, fără menajamente. În pofida faptului că deznodămîntul partidei l-a fost nefavorabil, echipa constănţeană trebuie apreciată pentru dîrzenia cu care şi-a apărat şansele în faţa unei formaţii dispusă să lupte, la rîndul ei, cu toate forţele în vederea obţinerii celor două puncte fără de care continuarea cursei pentru titlu era compromisă.

Din păcate, însă, în anumite perioade ale primei reprize, asprimea disputei a depăşit limitele admise, oferindu-ni-se scene şi acte care contravin flagrant spiritului de sportivitate. Printre autorii lor, componenţi ai ambelor echipe, la neonorabilul (de astă dată) loc de frunte s-a situat fundaşul constănţean Ghirca, cel care a fost pe drept eliminat din joc pentru lovirea intenţionată a lui Radu Nunweiller, după ce se „remarcase" şi în minutele precedente prin cîteva intrări tari (una din ele asupra lui Dumitrache), ca şi prin proteste la deciziile arbitrului (fusese, de altfel, chiar avertizat de acesta la înscrierea golului).

De-a dreptul penibile ne-au apărut scenele de după deschiderea scorului, cînd, în majoritatea lor, jucătorii constănţeni (unii dintre ei veniţi chiar din cealaltă parte a terenului, care nu puteau în nici un caz aprecia dacă a fost sau nu ofsaid la Dumitrache) l-au presat — atît la propriu, cît şi la figurat — pe arbitrul Moarcaş să revină asupra deciziei sale. În aceste momente, ca şi în altele din prima repriză, în cursul cărora spiritele se înfierbîntaseră, credem că arbitrul ar fi trebuit să dea dovadă de mai multă fermitate şi intransigenţă, să-i avertizeze şi chiar să-i elimine pe cei ce uitaseră legea fair-play-ului.

Recunoaştem, însă, că misiunea arbitrului braşovean nu a fost deloc uşoară în acest meci, fiindcă pe deasupra dificultăţilor din teren el s-a văzut nevoit să facă faţă şi presiunii tribunelor. De altfel, atitudinea publicului constănţean (apreciată de noi în alte împrejurări anterioare) ne-a dezamăgit acum în mare măsură. Ostilitatea sa vădită faţă de echipa bucureşteană, manifestată chiar de la apariţia acesteia în teren, ca şi protestele zgomotoase la majoritatea deciziilor arbitrului care afectau formaţia gazdă n-au avut — după opinia noastră — justificare.

Este regretabil că la un asemenea meci de mare interes, dramatic prin desfăşurarea lui, urmărit prin intermediul televiziunii în întreaga ţară, au existat şi astfel de mostre ale nesportivităţii, care pun într-o lumină nefavorabilă publicul constănţean şi echipa sa îndrăgită, una din merituoasele performere — prin rezultatele obţinute şi jocul prestat — ale acestui final de campionat.

Constantin FIRĂNESCU

ACEI OAMENI MINUNAŢI ŞI... BAZELE LOR SPORTIVE

(Urmare din pag. 1)

încălţăminte din cauciuc : pantofii de tenis (utilizaţi de oficialii finalei „Cupei Davis" de la Bucureşti, de mulţi dintre sportivii participanţi la J.O. de la München şi care se găsesc şi în magazinele noastre de specialitate) şi ghetele de baschet, reprezentînd două dintre realizările cele mai... „sportive". Directorul, tov. **Ion Diculescu,** discută despre sport, cu aceeaşi familiaritate cu care abordează problemele de specialitate : **„În ceea ce priveşte sportul, preocupările noastre se manifestă pe două planuri. În primul rînd, ca producători de echipament sportiv sîntem interesaţi să oferim tenisi şi baschet de calitate superioară, modele noi, în concordanţă cu ultimele cerinţe. Avînd în vedere că solicitările comerţului sînt mari, în anul următor, pentru satisfacerea necesarului de încălţăminte de sport, vom începe dezvoltarea fabricii, pe aceleaşi spaţii construite, ceea ce ne va permite să dublăm capacitatea de producţie. Vom ajunge la aproape 900 000 de perechi de baschet pe an. De asemenea, fabrica noastră îşi pune problema realizării, în 1974, a tenisilor de performanţă, produs care nu se află, încă, pe piaţa noastră, cele existente necorespunzînd integral solicitărilor în condiţiile sportului modern. Aceasta este o modalitate de a contribui la sporirea zestrei materiale a sportului, dar, în acelaşi timp, ne gîndim şi la salariaţii noştri. Avem în fabrică o asociaţie care organizează numeroase acţiuni** (n.n. deseori printre cei mai aprinşi fotbalişti fiind chiar interlocutorul nostru). **Din păcate, nu dispunem în apropiere de o bază sportivă, fiind nevoiţi să le utilizăm pe cele ale oraşului. De aceea, sîntem hotărîţi să ne facem în zona fabricii terenuri de tenis, volei şi baschet".**

★

...Despre sala de sport, inaugurată cu cîteva zile în urmă, am amintit în coloanele ziarului nostru. Nu reactualizăm detaliile de construcţie, dar nu se poate trece cu vederea contribuţia prof. **Gheorghe Chelărescu,** directorul liceului teoretic, a cărui specialitate este... biologia şi fără de care (notăm cuvintele tov. Nicolae Ignat) **„nu s-ar fi realizat această sală".** Şi, adăugăm noi, toată baza sportivă de la liceu — **fără nici o exagerare,** o bijuterie a spiritului gospodăresc, a iniţiativei şi pasiunii pentru sport. **„Totodată** — ne-a spus tov. **Dumitru Pătru,** secretar al Comitetului judeţean U.T.C. — **trebuie să subliniem contribuţia tineretului, care a prestat mii de ore de muncă patriotică, dînd ajutor specialiştilor la toate lucrările ce s-au executat".** De altfel, în acest sens nu poate fi uitată nici contribuţia C.J.E.F.S. şi a Comitetului judeţean U.T.C. care au sprijinit substanţial eforturile depuse de municipalitatea Drăgăşanilor, ca şi aportul profesorului de educaţie fizică **Gheorghe Nicolaescu.**

Să nu omitem Liceul agricol — care a împlinit 25 de ani de existenţă — şi a cărui bază sportivă este foarte bine utilată.

★

Ar mai fi multe de scris despre realizările din Drăgăşani. Punem, însă, punct reportajului nostru, considerînd că marea satisfacţie a celor care au muncit, de cele mai multe ori fără odihnă, este să ştie că au realizat adevărate oaze ale recreării, ale tonifierii prin sport, că ele sînt **utilizate cu maximum de eficienţă.**

LA TOTO-PRONO CÎŞTIGURILE DE 100 000 LEI ÎN CONTINUĂ CREŞTERE

● În ultimul timp se observă o continuă creştere a cîştigurilor de 100.000 lei atribuite la sistemele de joc Loto-Pronosport.

Printre cei mai recenţi cîştigători a unor premii de 100.000 lei se numără : Nicolae Rusu din Bacău, Dumitru Nae din comuna Brezoaiele jud. Ilfov, Gheorghe Brutaru din Ploieşti, Georgescu Filoftei din Bucureşti, Dumitrescu Ilie din Ghimbav, Cerchez Constantin din Pucioasa etc.

Sporirea considerabilă a listei cîştigurilor maxime la sistemele de joc Loto-Prono se datorează în foarte mare parte jocului pe bilete fracţionate, o formă de participare simplă şi extrem de avantajoasă pentru participanţi. De menţionat că o mare parte dintre aceste cîştiguri au fost obţinute pe bilete fracţionate.

● Tragerea Loto din această seară se va transmite în direct din studioul de televiziune la ora 18,05.

CÎŞTIGURILE CONCURSULUI PRONOEXPRES DIN 13 IUNIE 1973 :

Extragerea I : Cat. 2 : 5,10 variante a 11.335 lei ; a 3-a : 21,60 a 2.676 lei ; a 4-a : 66,65 a 842 lei ; a 5-a : 150,30 a 385 lei ; a 6-a : 5.001,35 a 40 lei.

REPORT CATEGORIA 1 : 586.441 lei.

Extragerea a II-a : Cat. B : 5,60 a 11.358 lei ; C : 47,75 a 1.332 lei ; D : 1.950,30 a 60 lei ; E : 153,90 a 200 lei ; F : 3.232,70 a 40 lei.

REPORT CATEGORIA A : 63.606.

Rubrică redactată de LOTO-PRONOSPORT

sportul în lume

Reunit la Paris, Comitetul tehnic al U.I.P.M.B. a stabilit:

NOI REGLEMENTĂRI PENTRU CONCURSURILE DE PENTATLON MODERN

Conform hotăririi Congresului Uniunii internaționale de pentatlon modern și biatlon, la Paris s-a desfășurat recent reuniunea de lucru a Comitetului tehnic de pentatlon modern, care a luat în discuție următoarele probleme: **elaborarea și redactarea, într-o nouă formă, a regulamentului de concurs pentru seniori și juniori, elaborarea regulamentului de pentatlon modern pentru femei, precum și elaborarea unui regulament pentru întrecerile veteranilor.** La această reuniune, țara noastră a fost reprezentată de locotenent-colonel **Ioan Mureșanu,** membru al Comitetului tehnic al U.I.P.M.B., care a avut amabilitatea să ne informeze despre dezbaterile din cadrul acestui for și despre măsurile adoptate.

Cu privire la noul regulament după care se vor desfășura concursurile de pentatlon modern, s-a stabilit ca el să cuprindă toate regulile referitoare la organizarea, desfășurarea și stabilirea clasamentelor pentru toate cele cinci probe, în așa fel încît pe viitor să nu mai fie necesară utilizarea, așa cum se făcea pînă acum, a regulamentelor federațiilor internaționale respective.

Dintre numeroasele hotărîri adoptate în legătură cu cele cinci probe ale pentatlonului modern, spicuim cele mai importante dintre noile prevederi.

Proba de călărie. S-a stabilit că, în cazul în care organizatorii asigură un cal pentru unul sau doi sportivi, atunci proba se va desfășura în cursul aceleiași zile. Dacă însă un cal va fi folosit de trei sau patru sportivi, se prevede ca proba să se desfășoare în decurs de două zile. În aceste condiții durata unui concurs de pentatlon modern poate fi de șase zile. În ce privește traseul s-a hotărît: lungimea lui — 800 m; numărul de obstacole — 15, dintre care o combinație de două și una de trei obstacole, deci în total 13 sărituri; dimensiunile obstacolelor: obstacol vertical — 120 cm pentru seniori și 110 cm pentru juniori; oxer — 110x130 cm pentru seniori, 100x120 cm pentru juniori; riviera — 300 cm; viteza 400 m pe minut; pentru parcurgerea traseului în două minute, fără nici o greșeală, se acordă punctajul maxim de 1100 puncte. Depășirea timpului de patru minute atrage eliminarea călărețului din probă. Pentru greșelile comise de sportivi pe traseu sînt prevăzute penalizări în puncte. Intrarea unui concurent pe parcursul probei în afara timpului acordat pentru recunoașterea oficială se penalizează cu eliminarea acestuia din probă. La încălzire, organizatorii sînt obligați să acorde călărețului cel puțin șase sărituri. La tragerea la sorți, caii vor fi prezentați fără șa.

Proba de scrimă. Greșelile care, conform regulamentului F.I.S., se penalizează în concursurile de scrimă cu o tușă, după ce în prealabil scrimerul a primit un avertisment, s-a hotărît ca în întrecerile de pentatlon modern ele să se penalizeze cu o jumătate din numărul de puncte corespunzător valorii unei victorii, în funcție de numărul concurenților. Greșelile care se penalizează cu descalificarea în concursurile de scrimă se vor penaliza în cazul pentatlonului modern cu eliminarea sportivului din proba de spadă.

Proba de tir. Se recomandă ca, pentru tragere, poziția corpului sportivului să fie verticală, iar mîna care ține pistolul să fie îndreptată în jos sub un unghi de 45 de grade față de verticala ce trece prin umărul respectiv. Este obligatoriu ca piciorul din față să vină în contact cu linia de tragere. Depărtarea dintre două ținte trebuie să fie de 150 cm. Ridicarea intenționată a mîinii în timpul pauzei de șapte secunde se penalizează cu 11 puncte. Tragerea intenționată a 2—3 focuri în timpul celor trei secunde se penalizează cu eliminarea din proba de tir. În cazul focurilor automate, pentatlonistul are dreptul să tragă o nouă serie de cinci focuri, dar rezultatul de pe țintă se va reduce cu 2 puncte.

În **proba de înot,** s-a hotărît ca sportivul care împiedică pe altul să-și efectueze cursa va fi eliminat din probă. De asemenea, în **proba de cros** se interzice folosirea aparaturii de radio emisie și recepție pentru dirijarea concurenților. Folosirea unei astfel de aparaturi atrage după sine eliminarea concurentului din probă.

În elaborarea regulamentului de concurs pentru pentatlonul modern feminin, Comitetul tehnic a urmărit ca acesta să fie cît mai asemănător cu cel pentru bărbați, pentru a se ușura organizarea și, eventual, introducerea acestui sport în programul viitoarelor Jocuri Olimpice. Despre acest regulament și despre cel privitor la pentatlonul modern pentru veterani — amănunte într-un alt număr al ziarului.

ÎNTRECERI ATLETICE PE „NEPSTADION"

BUDAPESTA, 21 (Agerpres). — Pe „Nepstadion" s-a desfășurat un concurs internațional de atletism, la startul căruia au fost prezenți 120 de sportivi din 11 țări.

În cursa de 100 m, sprinterul maghiar Leopold l-a întrecut pe linia de sosire pe cubanezul Bandomo, ambii fiind cronometrați cu 10,3. Proba feminină de aruncarea suliței a fost cîștigată de Fuchs (R.D.G.), cu 60,98 m. Atleta maghiară Erika Rudolf s-a clasat pe primul loc la săritura în înălțime cu 1,81 m, în timp ce cehoslovaca Hubnerova a ocupat locul trei cu 1,78 m.

Alte rezultate: **masculin:** ciocan — Spiridonov (URSS) 70,08 m; triplusalt; — Ryszard (Polonia) 16,08 m; 800 m — Swiniarski (Polonia) 1,48,5; disc — Fejer (Ungaria) 62,08 m; 200 m — Bandomo (Cuba) 20,8; 1 500 m — Kuznețov (URSS) 3,46,3; **Feminin:** 1 500 m — Volgy (Ungaria) 4,17,5; Greutate: Ivanova (URSS) 17,90 m; 200 m — Acosta (Cuba) 23,7.

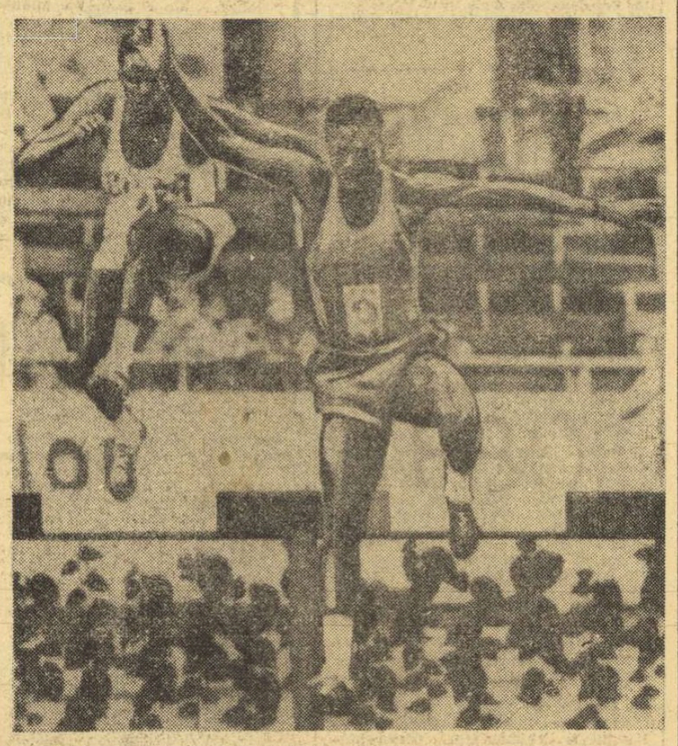

Iată-l pe kenyanul Ben Jipcho *(dreapta), trecînd ultima barieră a traseului de 3 000 m obstacole, pe stadionul olimpic din Helsinki, la stabilirea noului record mondial al distanței — 8:19,8.* Telefoto: A.P. — Agerpres

TELEX • TELEX • TELEX • TELEX

La Brno s-a disputat întîlnirea internațională de gimnastică dintre selecționatele masculine ale Cehoslovaciei și Bulgariei. Victoria a revenit cu scorul de 268,50 — 267,15 puncte gimnaștilor bulgari. La individual compus, pe primul loc s-a situat Netuszil (Cehoslovacia) — 55,60 p, urmat de sportivii bulgari Kondev — 53,75 p și Kardjalski — 53,50 p.

■

Continuîndu-și turneul în Italia, selecționata masculină de volei a U.R.S.S. a jucat la Cecina (în apropiere de Livorno) cu reprezentativa țării gazdă. La capătul unui meci echilibrat, voleibaliștii sovietici au terminat învingători cu scorul de 3—2 (12—15, 11—15, 15—11, 15—12, 15—1).

■

Cu prilejul unui concurs atletic desfășurat la Eugene (Oregon), Rod Milburn și-a egalat recordul mondial în proba de 120 y g cu timpul de 13,0. Dave Wottle, învingător în proba de o milă cu 3:53,3, a realizat a treia performanță mondială din toate timpurile. Pe locul secund — Prefontaine 3:54,6. În proba de săritură în lungime, Jim McAlister — 8,10 m — l-a învins pe campionul olimpic Randy Williams, clasat pe locul doi cu 7,97 m.

■

După șase etape, în Cursa ciclistă care se desfășoară în prezent pe șoselele din Cehoslovacia, conduce cunoscutul rutier polonez Ryszard Szurkowski, urmat de Gonsiorek (R.D. Germană) — la 12 sec. și Soucek (Cehoslovacia) — la 1:05,0. Etapa a 6-a, disputată în împrejurimile orașului Trjinec, a fost cîștigată de cehoslovacul Jan Bartolszik, cronometrat pe distanța de 177 km în 4 h 25:24.

■

Turneul internațional de tenis de la Eastbourne (Anglia) a programat pri-mele partide din turul II al probei de simplu masculin. În cel mai disputat meci al zilei, spaniolul Andres Gimeno l-a eliminat în trei seturi pe englezul John Paish: 8—9, 8—6, 8—6. Alte rezultate: Dominguez (Franța) — Munoz (Spania) 6—3, 6—2; Stone (Australia) — Goven (Franța) 6—3, 9—3; Stilwell (Anglia) — Castanon (Spania) 6—3, 6—1; Gerken (S.U.A.) — McManus (S.U.A.) 6—4, 3—6, 6—3; Fletcher (Australia) — Orantes (Spania) 7—5, 2—1 (abandon).

■

Proba de obstacole din cadrul concursului internațional de călărie, desfășurat în localitatea vest-germană Wantzenau, a fost cîștigată de cunoscutul campion brazilian Nelson Pessoa, care a concurat pe calul său favorit „Nagyr". Pe locurile următoare s-au clasat francezii André Mull, pe „Aiglon" și Bernard Geneste, pe „Antony".

CORESPONDENȚĂ SPECIALĂ PENTRU „SPORTUL"

Bitolia — cetatea handbalului — va fi gazda întrecerilor pentru „Trofeul Iugoslavia"

Cel de-al 13-lea turneu „Trofeul Iugoslaviei" la handbal masculin se va disputa în acest an de la 26.VI. —1.VII în orașul iugoslav Bitolia și va reuni echipe din elita mondială a acestui sport: România, R.D. Germană, Suedia, U.R.S.S., Ungaria și Iugoslavia. O carte de vizită impresionantă a participantelor, dacă ținem seama că România este campioană mondială en titre, R.D. Germană — vicecampioană, Suedia — de două ori campioană mondială, U.R.S.S. și Ungaria — două din cele mai bune echipe ale lumii, iar Iugoslavia — campioană olimpică la München. Un asemenea turneu constituie un adevărat mini-campionat mondial și un examen de forță al participantelor pentru a-și dovedi în continuare supremația în acest sport.

Orașul macedonean Bitolia, gazdă a celui mai puternic turneu al anului, s-a pregătit sărbătorește pentru a-și primi oaspeții. Cu această ocazie, se inaugurează și noua sală de sport a municipiului cu o capacitate de 6 000 de locuri. Pitoreasca localitate turistică Oteșevo (15 km de Bitolia) îi va găzdui pe participanți în timpul întrecerilor.

Președintele comitetului de organizare, *Vanghel Gruevscki* se poate declara mulțumit de eforturile organizatorice ale orașului gazdă, rămînînd ca acuma să-și dea părerea și oaspeții. *„Dorim ca acest turneu, atît ca organizare, cît și prin calitatea jocurilor să mulțumească spectatorii și pe participanți, iar oaspeții noștri să nu uite de Bitolia și timpul pe care l-au petrecut aici"* — declară Gruevscki.

În privința favoriților e greu de dat un pronostic. Gazdele, campioane olimpice, au prima șansă și ambiția ca prețiosul trofeu pus în joc să rămînă în Iugoslavia. Formația selecționerului *Ivan Snoj* și a antrenorului *Iosip Milkovici* cuprinde jucătorii „de aur" *Arslanagici, Pribanici, Pokrajac, Faifrici, Popovici, Horvat, Lazarevici,* dar și tineri ca *Lakici, Timko, Pavicevici, Dizdar.* Dintre oaspeți șanse se acordă campioanei mondiale România. De altfel, jocul ei cu Iugoslavia este programat în ultima zi a întrecerilor.

„Turneul anului" de la Bitolia va demonstra modul cum au evoluat echipele după Olimpiada de la München și ne va da un prim răspuns despre forța team-urilor ce vor asalta în primăvară titlul de campioană mondială, în ediția din R. D. Germană.

DUȘAN BUGARIN
Belgrad, iunie

PROGRAMUL COMPLET AL JOCURILOR

26.VI.: România — Ungaria
U.R.S.S. — R.D. Germană
Iugoslavia — Suedia
27.VI.: U.R.S.S. — Suedia
R.D. Germană — România
Ungaria — Iugoslavia
28.VI.: Suedia — Ungaria
România — U.R.S.S.
Iugoslavia — R. D. Germană
29.VI.: zi liberă
30.VI.: R.D.G. — Ungaria
România — Suedia
U.R.S.S. — Iugoslavia
1.VII.: Suedia — R.D. Germană
Ungaria — U.R.S.S.
Iugoslavia — România

Deci, numai cîteva zile ne mai despart de startul în întrecerea handbaliștilor, găzduită de pitoreasca Bitolie.

18 ȚĂRI LA „MEMORIALUL KUSOCINSKI"

VARȘOVIA, 21 (Agerpres). — La Varșovia, au început întrecerile tradiționalului concurs internațional de atletism „Memorial Janusz Kusocinski", la startul căruia sînt prezenți sportivi și sportive din 18 țări.

În proba feminină de 200 m victoria a revenit sprinterei poloneze Irena Szewinska cu timpul de 22,9, urmată de Monika Zehrt (R.D. Germană) — 23,4. Proba feminină de aruncarea suliței a fost cîștigată de Daniela Javorska (Polonia), cu performanța de 62,30 m. Cursa masculină de 200 m s-a încheiat cu victoria polonezului Werner — 20,8, iar compatrioata sa E. Wlodarczyk a ocupat primul loc în proba de săritură în lungime cu rezultatul de 6,39 m.

WIMBLEDON în impas!

LONDRA 21 (prin telex). — Pentru a treia oară în această săptămînă, tragerea la sorți pentru tabloul final al turneului de tenis de la Wimbledon a fost amînată. Impasul este datorat protestului Asociației tenismenilor profesioniști, care cere organizatorilor admiterea în întrecere a jucătorului iugoslav Nikola Pilici. Acesta — după cum am anunțat anterior — este suspendat de federația de specialitate din țara sa, pentru faptul de a nu se fi prezentat la meciul Iugoslavia — Noua Zeelandă, din „Cupa Davis", disputat la Belgrad și cîștigat de oaspeți cu scorul de 3—2. A.T.P. a protestat împotriva acestei măsuri, cerînd tuturor membrilor săi să se retragă de la Wimbledon. Au răspuns favorabil acestei acțiuni un număr de 30 de tenismeni fruntași, printre care Arthur Ashe, John Newcombe, Stan Smith, Ken Rosewall.

Comitetul de organizare a turneului și reprezentanții federației internaționale de tenis (F.I.L.T.) au precizat că întrecerile vor începe irevocabil la data anunțată — 26 iunie. Printre capii de serii care și-au confirmat participarea se numără campionul român Ilie Năstase și cel cehoslovac, Jan Kodes.

„Queens Club"

NĂSTASE ÎNVINGE PE EL SHAFEI

LONDRA, 21. — Capul de afiș al sferturilor de finală din cadrul turneului internațional de tenis „Queens Club" a fost furnizat de întîlnirea dintre Ilie Năstase (România) și Ismail El Shafei (Republica Arabă Egipt). Tenismanul român și-a adjudecat o netă victorie, la scorul de 6—0, 6—3. O surpriză a fost furnizată de „veteranul" australian Owen Davidson care l-a eliminat pe compatriotul său John Newcombe, cu 7—5, 6—3. A. Metreveli (U.R.S.S.) l-a învins pe J. Fassbender (R.F.G.) cu 6—4, 6—2 iar R. Taylor (Anglia) pe C. Drysdale (R.S.A.) cu 6—2, 6—3.

În ultimele optimi de finală se înregistrează rezultatele: El Shafei — Bertolucci 6—4, 6—4; Davidson — Dibbs 7—9, 6—4, 6—1; Newcombe — Meiler 9—3, 6—4; Metreveli — Fairlie 6—2, 7—5; Fassbender — Connors 2—6, 9—7, 6—3; Drysdale — Solomon 6—3, 6—4; Taylor — Ashe 4—6, 6—3, 6—3.

FOTBAL meridiane

START ÎN CUPA BALCANICĂ (echipe de tineret)

IUGOSLAVIA — ROMÂNIA 3-1 (2-0)

În Iugoslavia au început meciurile celei de a VI-a ediții a Cupei Balcanice pentru tineret. Marți, în prima zi a competiției, selecționata **Iugoslaviei** a întrecut cu scorul de 1—0 reprezentativa **Greciei.** Unicul gol a fost marcat în min. 31 de Iankovici în grupa B, prin absența de ultim moment a Albaniei, selecționatele Bulgariei și Turciei au hotărît să joace de două ori împreună pentru desemnarea cîștigătoarei grupei, echipa calificată în finală. În primul meci, disputat miercuri, **Bulgaria — Turcia 2—0 (1—0).**

Meciurile din grupa A au continuat joi cu partida dintre reprezentativele **României** și **Iugoslaviei,** disputat la Priștina. Cei 5 000 de spectatori au urmărit o partidă interesantă, în care gazdele s-au dovedit mai eficace în fața porții. Partida s-a încheiat cu scorul de 3—1 (2—0) în favoarea selecționatei iugoslave, pentru care au marcat Vabeț, Iankovici și Kojovici.

ȘTIRI • REZULTATE

• João Havelange, președintele Confederației braziliene a sporturilor, a anunțat că reprezentativa de fotbal a Braziliei, deținătoarea titlului mondial, va susține șapte meciuri amicale în anul 1974. Înaintea campionatului mondial, fotbaliștii brazilieni vor întîlni Austria (sau Elveția), U.R.S.S., Peru, Paraguay, Mexic, Irlanda și Portugalia.

• Cea de-a 27-a ediție a campionatului albanez s-a încheiat cu victoria formației Dynamo Tirana, care a realizat 41 de puncte din 26 de meciuri disputate. Dynamo cucerește titlul pentru a 9-a oară.

Acest gol a schimbat soarta calificărilor în grupa I a preliminariilor C. M.: Edström *(tricou deschis, în dreapta), trimite balonul cu capul pe lîngă portarul maghiar* Bicskei, *înscriind al treilea gol al echipei sale, și ultimul al meciului: Ungaria — Suedia 3—3!*

C.M. ÎN ACTUALITATE

WM 74

• Pauză în preliminariile zonei europene • Marocul — calificat în turneul final al zonei africane
• Start în prima grupă a Americii de Sud

• În zona europeană, prin meciul **Ungaria — Suedia,** disputat la Budapesta în ziua de 13 iunie (scor 3—3), s-a încheiat sezonul de primăvară al selecționatelor naționale și, deci, și al meciurilor din cadrul preliminariilor C.M. În luna iulie nu se va disputa nici o partidă, iar în august doar participarea **Islandei** (țară a cărei climă nu permite disputarea jocurilor în altă perioadă) va face să fie programate trei meciuri: **Islanda — Norvegia** (2 august), **Olanda — Islanda** (22 august), și **Islanda — Olanda** (29 august, meciul, însă, se va juca tot în Olanda, prin acordul federației islandeze). Apoi, la 12 septembrie, **Norvegia — Olanda** și, în fine, prima zi foarte încărcată — o adevărată deschidere a sezonului de toamnă — 26 septembrie, zi în care sînt programate (printre altele!) **R.D. Germană — România, Irlanda de Nord — Bulgaria** și **Scoția — Cehoslovacia,** partide decisive pentru configurația clasamentelor finale ale grupelor respective.

• Peste 30 000 de spectatori au urmărit la Casablanca returul partidei dintre selecționatele **Marocului** și **Coastei de Fildeș,** contînd pentru turul al III-lea al preliminariilor C.M. — zona africană. Fotbaliștii marocani au terminat învingători cu scorul de 4—2. Cum meciul disputat la Abidjan se încheiase la egalitate **(1—1),** reprezentativa Marocului s-a calificat pentru faza următoare, cel de-al IV-lea tur. Acesta va fi de altfel ultimul, și va consta dintr-un turneu final la care se vor califica trei echipe reprezentative. Prima dintre ele este **Marocul,** iar celelalte două vor fi stabilite în urma următoarelor meciuri duble: **Kenya — Zambia** și **Ghana — Zair.** Turneul final se va desfășura sistem „fiecare cu fiecare", prima în clasament fiind echipa națională care urmează să reprezinte continentul african la turneul final al C.M. de anul viitor. Deocamdată nu s-a stabilit țara care va organiza ultima fază a eliminatoriilor africane — în mod sigur ea se va disputa pe teren neutru — dar este probabil ca **R. A. Egipt** să fie aleasă drept sediu al turneului care urmează să desemneze pe participanta (în urma a 8 partide disputate) la a 10-a ediție a C.M.

• Joi 21 iunie s-a dat startul într-o nouă grupă a preliminariilor C.M., este vorba de grupa I a zonei America de Sud. Primul meci care s-a disputat a fost **Columbia — Ecuador** (rezultatul nu ne-a parvenit încă), după care, tot în această săptămînă, mai exact duminică 24 iunie, se va disputa partida **Columbia — Uruguay,** în care, deci, va intra în competiție și principala favorită a grupei, selecționata Uruguayului. Ultimul meci al grupei se va disputa la 8 iulie: returul partidei dintre selecționatele Uruguayului și Ecuadorului. Reamintim că grupa a III-a a zonei America de Sud, prin retragerea neașteptată a **Venezuelei,** și-a terminat meciurile. Învingătoarea nu se cunoaște încă, dat fiind că atît **Peru** cît și **Chile** au cîștigat pe teren propriu cu același scor (2—0). Meciul de baraj va avea loc la 5 august, la Montevideo. Meciurile ultimei grupe a zonei (de fapt, grupa a II-a), în care participă **Argentina, Paraguay** și **Bolivia,** vor avea loc între 2 septembrie și 7 octombrie.

• Federația internațională de fotbal (F.I.F.A.) a stabilit datele de desfășurare a meciurilor dintre echipele **Australiei** și **Iranului,** contînd pentru finala grupei B a zonei Asia — Oceania a preliminariilor C.M., Primul joc va avea loc la 10 august la Sydney iar cel de-al doilea — la 24 august, la Teheran. Echipa învingătoare din această partidă va întîlni în finala zonei pe cîștigătoarea grupei A, selecționata Coreei de sud. Meciurile tur-retur dintre echipa învingătoare din dubla întîlnire Australia — Iran și formația Coreei de sud vor trebui jucate pînă la 31 decembrie. Selecționata care va cîștiga această partidă va reprezenta zona Asia — Oceania în turneul final al campionatului mondial din R. F. Germania.

IERI, LA MOSCOVA

U.R.S.S. — BRAZILIA 0-1 (0-0)

Ieri pe stadionul „V. I. Lenin" din Moscova, în prezența a peste 100 000 de spectatori, selecționata Braziliei, campioană mondială, a întîlnit echipa reprezentativă a U.R.S.S. Meciul a prilejuit și o frumoasă festivitate, cunoscutul jucător sovietic **Albert Sestenev** predînd banderola de căpitan al reprezentativei lui Hurțilava.

Partida nu a fost de un nivel tehnic și spectacular prea ridicat, fotbaliștii brazilieni nejucînd nici de această dată decît arareori la valoarea numelor pe care le conține selecționata condusă de Mario Zagalo. Fiecare echipă a avut cîte o bară (**Oniscenko** — min. 25 la poarta lui Wandell, respectiv **Valdomiro** — min. 55, la poarta lui Pilgui). Unicul gol al meciului s-a înscris în min. 67, cînd **Valdomiro** a centrat foarte bine de pe aripa dreaptă, iar **Jairzinho** s-a înălțat mai sus decît toți și a trimis balonul cu capul în plasă. Arbitrul K. Weiland a condus următoarele formații:

U.R.S.S.: **Pilgui — Dzodzuajvili, Hurțilava, Kapliicinii, Lovcev — Kolotov, Muntean — Vasenin, Zincenko, Oniscenko** (min. 67 Nikonov), **Blohin**

BRAZILIA: **Wandell — Ze Maria, L. Pereira, Moises, M. Antonio — Clodoaldo, Rivelino — Valdomiro, Jairzinho, Leivinha, P. Cesar.**

TUR DE ORIZONT ÎN SCRIMA MONDIALĂ

DAN IRIMICIUC, PRINTRE PROTAGONIȘTII SEZONULUI LA SABIE

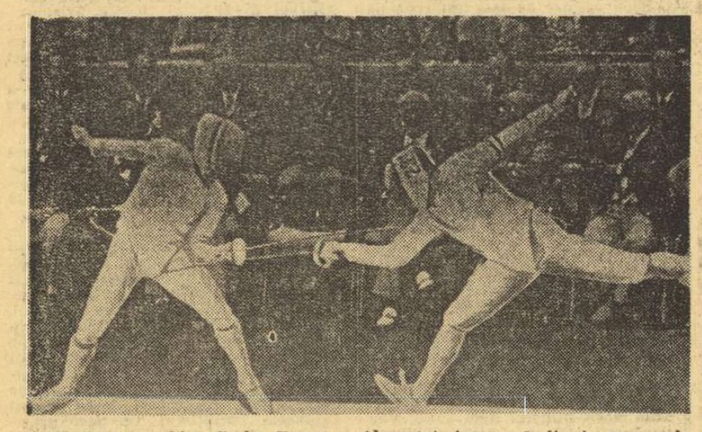

Spadasinul maghiar Csaba Fenyvesi *(dreapta), într-unul din impetuoasele sale atacuri care i-au adus titlul olimpic la München. Moment din asaltul cu francezul Ladegaillerie.*

Instabilitate sau concurență prea mare la spadă?

Vom încheia turul nostru de orizont în lumea scrimei — prilejuit de apropiatele campionate mondiale de la Göteborg (2—13 iulie) — cu situația din armele care au început să se afirme mai pregnant abia în ultimii ani și pe meleagurile noastre: sabia și spada.

Sabia este proba în care scrima noastră posedă un element cu mari calități, evidențiate, de altfel, încă din 1969, la campionatele mondiale de tineret desfășurate la Genova. Este vorba despre **Dan Irimiciuc,** clasat la Genova pe locul III, apoi la C.M. de la Viena (1970) pe locul IV.

Sezonul actual a fost cel mai fructuos din cariera sportivă a lui Irimiciuc în care specialiștii noștri (ca și cei străini) văd un serios candidat la una din medaliile C.M. de la Göteborg.

UN TRIO VALOROS: SIDIAK, MAFFEI, IRIMICIUC

Dan Irimiciuc a cîștigat un turneu la Sofia (în martie) și avea să mai termine în fruntea clasamentului în alte două competiții, incontestabil, mult mai dificile: la Moscova și, recent, în trofeul Taillandier (în care campionul lumii M. Maffei avea să fie eliminat în „sferturi"). Totodată, sabrerul nostru nr. 1 a mai ocupat locurile V la Bruxelles și IV la Budapesta. Ceilalți doi protagoniști ai sezonului sînt italianul **Michele Maffei,** cu trei victorii la activ (la Hamburg, Budapesta și Padova) și trăgătorul sovietic, campion olimpic „en titre", **Viktor Sidiak** (I la Bruxelles, II la Varșovia și la Budapesta).

Eșalonul secund al sabrerilor ce s-au impus în actualul sezon cuprinde doi sportivi sovietici și doi maghiari. **Vladimir Nazlimov** a avut o evoluție în continuă ascendență pe plan extern (IV la Bruxelles, II la Moscova și I la Varșovia) dar în campionatele unionale a terminat pe locul V. Celălalt sabrer sovietic cu palmares notabil în acest an este **Viktor Krovopuskov** (IV la Moscova și Varșovia, I la Sofia — în mai) și locul IV în campionatul U.R.S.S.

Dintre reprezentanții valoroasei școli maghiare de sabie au obținut rezultate mai deosebite: medaliatul cu argint la J.O., **Peter Marot** (II la Bruxelles, V la Budapesta și la München în 1973) și **Pal Gerevich** (IV la Erfurt, II la München — 1973 și II în trofeul Taillandier).

Nu trebuie să omitem dintre trăgătorii noștri care au început să se afirme ca elemente promițătoare pe tînărul trăgător **Cornel Marin.** Dacă locul V obținut în martie la Sofia nu pare prea concludent, în schimb prezențele sale în finalele turneelor de la Erfurt (III) și, mai ales, Moscova (V) îl recomandă ca o autentică speranță.

În plină ofensivă de afirmare se află și sabrerii cubanezi, care au ocupat locuri concludente prin **Torres** (VI la Moscova și III la Padova) și **Ortiz** (VIII la Budapesta și II la Sofia).

MARELE CARUSEL AL SPADASINILOR

În nici o altă armă nu s-au perindat atîția trăgători în fruntea clasamentelor ca la spadă. Acest carusel al învingătorilor poate fi explicat prin marea afluență de trăgători la turneele importante dar nu-i deloc exclus să indice și o fluctuație de formă a trăgătorilor din elita mondială. Singurul care a cules două victorii în acest sezon este sovieticul Serghei Paramonov; după anul olimpic (mai sărac în satisfacții pentru el), acesta pare decis să-și ia revanșa în 1973. Iată ce spune palmaresul său pe anul în curs: locul I la Londra și la Tallin, IV la București și III la Sofia. Compatriotul său **Grigori Kriss,** cîștigător al Memorialului M. Savu de la București, a mai obținut doar un loc VI la Tallin. Nici măcar spadasinii maghiari care au cucerit la J.O. proba pe echipe nu au anul acesta rezultate pe măsura celor de la München. **Sandor Erdös** a cîștigat Trofeul Monal (Paris), **Csaba Fenyvesi** a terminat pe locul VI același turneu, **Istvan Östrics** a ocupat poziția a III-a la Heidenheim, turneu în care **Győző Kulcsar** l-a urmat imediat (IV).

Elvețianul **Daniel Giger** a avut un start bun (I la Milano), s-a comportat la înălțime și la Londra (III) dar, după aceasta, n-a mai ajuns în nici o finală. Cam aceeași curbă a urmat **François Jeanne** (Franța): III la Milano, IV la Berna și... eliminat în semifinale, recent, la București.

Sclipiri trecătoare au avut vestgermanul **Jurgen Hehn** (I la Berna), **Jan Waenis** (Suedia) cîștigătorul cu totul neașteptat de la Heidenheim și italianul **Nicola Granieri** (I la New York).

TRĂGĂTORII NOȘTRI ÎN PROGRES

Ce au arătat spadasinii noștri în acest sezon premergător C.M. de la Göteborg? Se poate afirma că ei continuă ascensiunea spre elita mondială a scrimei. Doi dintre ei, **Constantin Duțu** și **Nicolae Iorgu** se numără chiar printre cîștigătorii de turnee: primul, la Sofia, cel de al doilea, la București. Duțu a mai împărțit cu **Constantin Bărăgan** locurile II—III ale turneului din capitala noastră, iar Bărăgan are încă două prezențe în finale: la Memorialul Savu (VI) și la Sofia (VI).

De o remarcabilă constanță (dar nu la nivelul adevăratei sale valori) s-a dovedit **Anton Pongrat.** La Tallin, la Sofia și în mai la București, el a ocupat același loc V, consolidîndu-și, parcă, o platformă de pe care poate să țîșnească mai sus, la Göteborg. Ar merita o revanșă pentru „bronzul" olimpic de puțin ratat la München. Reprezentantul tinerei generații, clujeanul **Paul Szabo** (III la Leipzig) și **Al. Istrate** (IV la București) completează lotul nostru de spadă, capabil de o nouă comportare frumoasă, după acel promițător loc V din Olimpiada münchineză.

Sebastian BONIFACIU

C.M. ÎN ACTUALITATE

Redacția și administrația: București, str. Vasile Conta nr. 16; telefoane: centrala 11.10.05, secția corespondenți 11.51.09, interurban 72 și 286; telex: sportrom buc. 180. Tiparul I. P. „Informația", București 40 368

Biblioteca municipală
Tîrgu-Mureș

PROLETARI DIN TOATE ȚĂRILE, UNIȚI-VĂ!

Sportul

ZIAR AL CONSILIULUI NAȚIONAL PENTRU EDUCAȚIE FIZICĂ ȘI SPORT

ANUL XXIX — Nr. 7452 | 4 PAGINI 30 BANI | Sîmbătă 23 iunie 1973

VIZITA ÎN ȚARA NOASTRĂ A PRINȚULUI NORODOM SIANUK ȘEFUL STATULUI CAMBODGIAN

La invitația președintelui Consiliului de Stat al Republicii Socialiste România, Nicolae Ceaușescu, și a tovarășei Elena Ceaușescu, vineri dimineața a sosit în Capitală prințul Norodom Sianuk, șeful statului cambodgian, președintele Frontului Unit Național al Cambodgiei, cu soția, prințesa Monique Sianuk, care face o vizită neoficială în țara noastră.

Vizita prințului Norodom Sianuk, eveniment de seamă în cronica legăturilor de prietenie și colaborare dintre popoarele român și cambodgian, constituie o nouă și puternică expresie a simpatiei și solidarității militante a poporului nostru cu lupta eroică a poporului cambodgian, cu acțiunile întreprinse de Guvernul Regal de Uniune Națională de sub egida F.U.N.C. în apărarea ființei și libertății naționale, a dreptului imprescriptibil de a dispune de propriile destine, conform voinței și intereselor legitime ale acestuia.

Sosirea înalților oaspeți a avut loc la aeroportul internațional Otopeni.

La ora 11,30, aeronava cu care au călătorit înalții oaspeți a aterizat.

La coborîrea din avion, prințul Norodom Sianuk și prințesa Monique Sianuk au fost salutați cu căldură de tovarășul Nicolae Ceaușescu și tovarășa Elena Ceaușescu, de tovarășul Ion Gheorghe Maurer și soția, Elena Maurer, de tovarășii Miron Constantinescu, vicepreședinte al Consiliului de Stat, George Macovescu, ministrul afacerilor externe.

Cei doi șefi de stat își string călduros mîinile, se îmbrățișează.

Prințul Norodom Sianuk prezintă tovarășului Nicolae Ceaușescu și tovarășei Elena Ceaușescu personalitățile oficiale care-l însoțesc.

Un grup de pionieri oferă înalților oaspeți buchete de flori.

În continuarea ceremoniei, comandantul gărzii de onoare prezintă raportul. Se intonează Imnurile de Stat ale României și Cambodgiei. Cei doi șefi de stat trec în revistă garda de onoare.

Numeroși cetățeni ai Capitalei, aflați pe aeroport, au aclamat cu multă căldură pe tovarășul Nicolae Ceaușescu și pe prințul Norodom Sianuk. Ei și-au exprimat satisfacția pentru vizita pe care șeful statului Cambodgia o întreprinde în țara noastră, convingerea că ea corespunde intereselor popoarelor român și cambodgian, cauzei luptei antiimperialiste, progresului și păcii în lume. Prin aplauze și aclamații ei dau glas sentimentelor de deosebită stimă și dragoste față de conducătorul partidului și statului nostru, a cărui neobosită activitate este pusă în slujba intereselor națiunii noastre, în slujba edificării în lume a unui climat de pace și înțelegere, care permite dezvoltarea liberă și independentă a popoarelor.

În aclamațiile celor prezenți, cei doi șefi de stat iau loc într-o mașină, escortată de motocicliști, îndreptîndu-se spre reședința ce a fost rezervată înalților oaspeți.

★

Vineri după-amiază, la Palatul Consiliului de Stat, au avut loc convorbiri între președintele Consiliului de Stat al Republicii Socialiste România, președintele Consiliului Național al Frontului Unității Socialiste, secretar general al Partidului Comunist Român, Nicolae Ceaușescu, și șeful statului Cambodgia, președintele Frontului Național Unit al Cambodgiei, Alteța Sa Regală prințul Norodom Sianuk.

Continuînd dialogul fructuos stabilit între cei doi șefi de stat cu prilejul întîlnirilor precedente, convorbirile dintre președintele Nicolae Ceaușescu și prințul Norodom Sianuk au abordat probleme bilaterale și internaționale de interes comun, într-o atmosferă de cordialitate, de deplină înțelegere și stimă reciprocă, care caracterizează relațiile de prietenie și solidaritate militantă dintre poporul român și poporul cambodgian.

★

Altețele Lor Regale, prințul Norodom Sianuk, șeful statului Cambodgia, președintele Frontului Unit Național al Cambodgiei, și prințesa Monique Sianuk, au făcut vineri seara o vizită protocolară tovarășului Nicolae Ceaușescu, președintele Consiliului de Stat al Republicii Socialiste România, președintele Consiliului Național al Frontului Unității Socialiste, secretar general al Partidului Comunist Român, și tovarășei Elena Ceaușescu.

La întîlnire au participat tovarășul Ion Gheorghe Maurer, președintele Consiliului de Miniștri, și tovarășa Elena Maurer, tovarășii Miron Constantinescu, vicepreședinte al Consiliului de Stat, George Macovescu, ministrul afacerilor externe.

Întrevederea dintre președintele Nicolae Ceaușescu, tovarășa Elena Ceaușescu și Altețele lor Regale, prințul Norodom Sianuk și prințesa Monique Sianuk, s-a desfășurat într-o atmosferă de caldă cordialitate, de prietenie.

★

Președintele Consiliului de Stat, Nicolae Ceaușescu, și tovarășa Elena Ceaușescu au oferit, vineri, un dineu în onoarea Alteților Lor Regale, prințul Norodom Sianuk și prințesa Monique Sianuk.

S-au intonat Imnurile de Stat ale României și Cambodgiei.

În timpul dineului, care s-a desfășurat într-o atmosferă de caldă cordialitate, președintele Nicolae Ceaușescu și prințul Norodom Sianuk au rostit toasturi.

VIE PREOCUPARE PENTRU PROMOVAREA TURISMULUI ACTIV ÎN JUDEȚUL HUNEDOARA

Turismul activ — acest excelent mijloc de recreare, cu efecte binefăcătoare asupra sănătății oamenilor de orice vîrstă sau profesie, activitate ce presupune mersul pe jos în mijlocul naturii, pe cărări de munte sau pe firul apelor — cucerește tot mai mulți adepți.

În județul Hunedoara, drumețiile de la sfîrșit de săptămînă încep să devină o obișnuință. De la cei mai mici, pionierii și școlarii, și pînă la cei mai în vîrstă, oameni din Valea Jiului, Hunedoara, Deva ca și din alte părți, își iau sacul de călătorie și pornesc la drum în timpul lor liber, îndreptîndu-se, în grupuri mai mici sau mai mari, spre locurile de odihnă și agrement sau spre obiectivele istorice ale județului.

Acțiunile în domeniul turismului activ, organizate în școlile, căminele, întreprinderile și instituțiile acestui județ, sînt tot mai numeroase în ultimul timp. Pentru a face o eventuală enumerare, am putea cita exemplul miilor de cetățeni de toate vîrstele — participanți în fiecare sfîrșit de săptămînă la drumeții spre zona de agrement de la Streiu, spre cetățile de la Costești și Blidaru, spre cabana „Căprioara", spre Teblea, unde se află gorunul lui Horea și mormîntul lui Avram Iancu.

Cinci școli din Hunedoara au organizat, de curînd, o acțiune de cicloturism spre barajul de la Cinciș, la care au participat peste 300 de elevi. La aceasta se adaugă concursurile de orientare turistică din pădurea Silvași, din Hațeg, la care au participat numeroși lucrători din cooperația meșteșugărească. De asemenea, baza nautică a B.T.T. de la Solmuș, dotată cu 30 de ambarcațiuni și baza de la Cinciș, cu cele 100 de bărci pentru plimbări, se află permanent la dispoziția celor ce preferă acest fel de mișcare și recreare.

„Preocuparea pentru drumeție, pentru mișcarea în aer liber, în mijlocul unui peisaj încîntător cum il oferă acela al județului Hunedoara, este permanent în atenția noastră — spunea tovarășul **Viorel Jianu**, prim-vicepreședinte al Consiliului județean pentru educație fizică și sport. **Mediul destul de poluat al bazinului Văii Jiului, al Hunedoarei, în general, face absolut necesară preocuparea organizațiilor de partid, sindicat, U.T.C. din întreprinderi și instituții pentru a organiza cît mai multe acțiuni de turism activ, oferind oamenilor posibilitatea de a-și petrece timpul liber în aerul curat al înălțimilor, în păduri și în alte frumoase locuri de popas."**

Spre cabana „Lunca florilor", de exemplu, se îndreaptă în timpul lor liber muncitori din Petrila; cei din Petroșani preferă cabana „Rusu", iar minerii din Uricani și Lupeni „Crîngul lui Neag". Au intrat în tradiție, prin partea locului, drumețiile la Streja și Voivodina.

La Combinatul siderurgic Hunedoara, unde Comitetul U.T.C. organizează săptămînal acțiuni de turism activ cu peste 400 de tineri, la U.M.M.R.-Simeria, la Uzina chimică din Orăștie sau „Viscoza"-Lupeni, la Termocentrala „Mintia" și la alte întreprinderi și instituții ca și în școli, turismul activ cunoaște o dezvoltare din ce în ce mai mare. Organizațiile de sindicat, U.T.C., pionieri, sub îndrumarea organizațiilor de partid din județ manifestă preocupare pentru promovarea turismului în cadrul acțiunii generale de dezvoltare a educației fizice și sportului. La 15 septembrie se va da startul în concursul dotat cu insigna „Amicii drumeției", prilej pe care hunedorenii vor să-l folosească pentru a obține realizări și mai mari.

Toate acestea sprijină înfăptuirea planului de măsuri pe care Consiliul Național pentru Educație Fizică și Sport l-a adoptat, în lumina Hotărîrii Plenarei C.C. al P.C.R., cu privire la dezvoltarea continuă a educației fizice și sportului, și al cărei obiectiv principal se referă la angrenarea populației, a întregului tineret, în practicarea continuă a exercițiilor fizice.

Dumitru CRISTACHE

CINE VA FI CAMPIOANĂ LA FOTBAL?

UNIVERSITATEA CRAIOVA SAU DINAMO? RĂSPUNSUL ÎL VOM CUNOAȘTE MÎINE PE STADIOANELE DIN ARAD ȘI BUCUREȘTI

• Ultimele vești din taberele celor patru echipe angajate în restanțele Diviziei A, hotărîtoare pentru principala decizie a campionatului • Astăzi și mîine, sferturile de finală ale „Cupei României" • Ce ne mai rezervă „competiția k.o." ?

Oblemenco *(în centrul imaginii, mascat de Vișan) a șutat puternic și balonul se duce în plasă, deși Gadja a plonjat cu disperare. E golul nr. 4 al Universității Craiova, în partida cu C.F.R. Cluj... Și nr. 21 al reputatului golgeter al fotbalului nostru.*
Foto: Dragoș NEAGU

Șase partide — două restanțe la înaltă tensiune din campionat și sferturile de finală ale „Cupei României" — punctează acest final de săptămînă fotbalistică. Vom începe cu acele „meciuri de foc" de la Arad și București, hărăzite să desemneze pe campioana ediției 1972/73, **U.T.A. — Universitatea Craiova** și **Dinamo — C.F.R. Cluj**. Liderul în deplasare, marea sa rivală pe teren propriu, vor da totul în cele 90 de minute spre a-și atinge obiectivul: craiovenii, spre a se menține pe locul de onoare, dinamoviștii spre a-l cuceri „pe linia sosirii". Condițiile sînt, în cea mai mare măsură, favorabile formației din Craiova; încercînd să apreciem în procente aceste șanse, ele ar fi de 75% pentru echipa Universitatea. Pentru că o victorie a sa, indiferent de scor, ca și egalitatea, ar duce — pentru prima oară în istoria fotbalului nostru — titlul la Craiova. După cum și eșecul liderilor, la diferență minimă, coroborat cu un succes al lui Dinamo la minimă diferență, avantajează tot echipa care conduce astăzi în clasamentul Diviziei A. Formația bucureșteană nu-și poate vedea atins scopul decît dacă în ambele jocuri se realizează anularea handicapului de patru goluri pe care ea îl are acum; bineînțeles, prin înregistrarea de victorii ale gazdelor atît la Arad, cît și pe stadionul din șoseaua Ștefan cel Mare (adică, spre exemplu, 1—0 pentru U.T.A. și 3—0 Dinamo sau 2—0 și 2—0 etc.).

Jocurile vor avea deci caracter decisiv și asta sperăm să fie numai în folosul atractivității lor: desigur, miza nu va pune pe nimeni la adăpostul scuzelor pentru actele de nesportivitate, de incorectitudine. Învingători sau învinși vor avea cu atît mai mult dreptul la elogiile noastre dacă în această cursă a tensiunii își vor păstra pe deplin echilibrul nervos și demnitatea sportivă.

Ultimele vești din cele patru tabere: **U.T.A.**, revenită chiar miercuri de la Cluj, a continuat antrenamentele. Va fi prezentată formația din întîlnirea cu „U". Se prevăd tribune pline, pe stadionul din Arad, mai cu seamă că suporterii craioveni vor sosi în mare număr spre a-și încuraja favoriții în ultimul și decisivul examen. **Universitatea** a plecat vineri, cu autocarul, spre Arad, unde a sosit în cursul după-amiezii și a și efectuat un antrenament pe stadionul U.T.A. E posibilă utilizarea lui Ivan, cu condiția ca el să se fi refăcut de pe urma acci-

(Continuare în pag. a 3-a)

AU ÎNCEPUT ÎNTRECERILE EDIȚIEI A ȘASEA A „CUPEI U.G.S.R." LA OINĂ

CÎMPINA, 22 (prin telefon). Cele mai valoroase echipe de oină, reprezentînd asociațiile sportive sindicale din întreaga țară, au venit în localitate pentru a se întrece în cadrul celei de a VI-a ediții a „Cupei U.G.S.R.".

La puțin timp după consumarea altei mari întreceri — finala „Cupei României" — avem astfel posibilitatea să consemnăm evoluția campioanei țării, echipa Combinatului Poligrafic București, dar și a altor formații dornice să se afirme. Gazdele finalei — Consiliul orășenesc al sindicatelor și C.O.E.F.S. — s-au străduit și au reușit să creeze condiții dintre cele mai bune celor 14 echipe venite la Cîmpina. Terenul pe care vor avea loc întrecerile a fost din timp pregătit, astfel că, vineri dimineață, gazonul și tribunele se prezentau gata pentru a găzdui o competiție cu caracter republican.

Și acum, cîteva cuvinte despre echipe. O plăcută impresie a lăsat spectatorilor și organizatorilor formația C.F.R. Sibiu. Nici unul dintre componenții ei nu depășește vîrsta de 17 ani, trei sau patru avînd doar 15 ani. Dar, în pofida vîrstei fragede, oiniștii sibieni formează un „11" solid, bine pus la punct cu tehnica jocului. De altfel, ei au și cîștigat meciul cu Turbina Doicești (16—6). Conducătorul și antrenorul echipei, profesorul Vasile Toader, are toate motivele să fie satisfăcut, deoarece, cei mai mulți dintre jucători au fost for-

Ion GAVRILESCU

(Continuare în pag. a 2-a)

AZI ȘI MÎINE, PE „REPUBLICII"

IN PERSPECTIVĂ — INTRECERI ATLETICE PASIONANTE ȘI REZULTATE DE VALOARE

Întrecerile celei de a doua etape a campionatului republican pe echipe — divizia A, programate în plin sezon competițional, oferă celor mai buni atleți din țară noi posibilități de afirmare. Astăzi și mîine, sportivii celor 9 echipe participante în întrecerea diviziorară (Dinamo, Steaua, C.A.U., Metalul, Rapid din București și selecționatele județelor Argeș, Cluj, Timiș și Brașov) vor lua noi starturi pentru a îmbogăți zestrea de puncte a echipelor ce le reprezintă. Și nu numai pentru atît.

Ne aflăm în preajma unor importante competiții internaționale care angajează și reprezentanții țării noastre. În săptămîna următoare, reprezentativa masculină de seniori va fi prezentă, la Atena, la primul tur al „Cupei Europei" și în aceleași zile, la Reggio Emilia, selecționata feminină de senioare va primi replica echipei Italiei. În sfîrșit, juniorii noștri se vor întrece cu cei mai buni sportivi din R. D. Germană și Polonia (un tradițional meci triunghiular) la Erfurt, în zilele de 7 și 8 iulie. Iată de ce sîntem convinși că marea majoritate a competitorilor în probele înscrise în programul de astăzi și mîine vor asalta din nou performanțele de bună valoare, care să le asigure o selecție de ultimă oră.

Ce probe vom urmări astăzi, de la ora 15,30, pe stadionul Republicii? Iată-le, în ordinea desfășurării, împreună cu favoriții:

Ora 15,30: prăjină (Ligor, Pîștalu, Ivan, Anton); **ora 16,00: 110 m g (serii), înălțime bărbați** (Șerban Ioan, dacă va concura), **lungime femei** (Alina Popescu), **suliță bărbați** (meci deschis între Grigoraș, Megelea, Raduly, Szilagy și Petra); **ora 16,20: 100 m bărbați** (serii); **ora 16,35: 100 m femei** (serii); **ora 16,50: 400 m bărbați** (serii); **ora 17,05: 110 m g finală** (Perța — Sebestyen); **ora 17,15: 400 m femei** (serii); **ora 17,30: 100 m bărbați finală** (Petrescu, Cristudor, Zamfirescu), **triplusalt** (S. Ciochină — V. Dumitrescu), **disc femei** (Mariana Nan — Ștefania Lesenciuc), **greutate bărbați** (Gagea — Iordan); **ora 17,35: 100 m femei finală** (Luzăr — Condovici), ora **17,40: 1 500 m bărbați** serii contratimp (Ghibu — Lupan); **ora 17,55: 1 500 m femei** serii contratimp (Maria Lincă); **ora 18,10: 400 m bărbați finală** (Stan — Sălcudeanu); ora **18,20: 400 m femei finală** (Niculina Lungu); **ora 18,30: 3 000 m obstacole** (Cefan); **ora 18,40: ștafetele 4 × 100 m** (b și f).

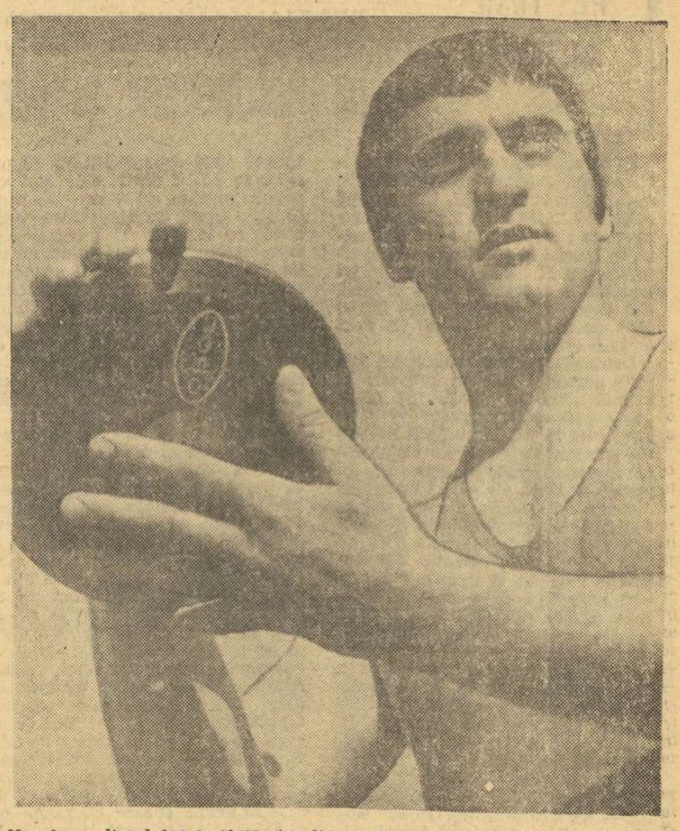

Va zbura discul lui Iosif Naghi din nou peste 63 de metri? Încercările sale merită a fi urmărite mîine dimineață, pe stadionul Republicii
Foto: Paul ROMOȘAN

Întrecerile de patinaj pe rotile sînt foarte îndrăgite de copiii bucureșteni. Iată o imagine de la concursul organizat recent de Școala generală nr. 204 din Drumul Taberei.

Agenda activități sportive de masă

Duminică, în Parcul Herăstrău

SE INAUGUREAZĂ CLUBUL DE AGREMENT AL MUNICIPIULUI BUCUREȘTI

Clubul sportiv municipal București, constituit ieri, în scopul atragerii populației din primul oraș al țării în practicarea exercițiului fizic, organizează — cu sprijinul cluburilor și asociațiilor sportive din Capitală, o mare serbare sportivă. Ea va avea loc duminică, începînd de la ora 9,30, în Parcul Herăstrău, cu participarea a circa 8 000 de tineri și tinere.

Cu acest prilej, cei prezenți — nădăjduim în număr cît mai mare — vor putea viziona întreceri sportive de volei, handbal, judo, box, gimnastică modernă, fotbal, popice, sporturi nautice ș.a.

Și-au anunțat participarea reprezentanți ai cluburilor sportive Dinamo, Steaua, Rapid, Metalul, Progresul, Olimpia, Voința, ai școlilor sportive nr. 1, 2, 3 și 4, ai Liceului nr. 35, cu program de educație fizică, ai Clubului sportiv școlar etc. Vor evolua, în cadrul serbării, copii și elevi care s-au distins în competițiile organizate în cursul anului școlar care s-a încheiat de curînd.

La această mare serbare sportivă vor lua parte reprezentanții din conducerea Consiliului popular al Capitalei, ai Consiliului municipal al sindicatelor, ai Comitetului municipal U.T.C., ai Inspectoratului școlar al Capitalei. Vor fi prezenți, de asemenea, conducători de cluburi și mari asociații sportive, directori de școli, profesori de educație fizică.

Prima acțiune de amploare cu care Clubul sportiv municipal București debutează în activitatea sa de agrement promite să însemne o reușită, să marcheze adeziunea tineretului, a oamenilor muncii de toate vîrstele pentru exercițiu fizic și sport, practicate la sfîrșit de săptămînă, în zilele libere, în vacanțe și concedii.

Așadar, vă invităm duminică dimineață, de la orele 9,30, în Parcul Herăstrău...

ÎN SALA OLIMPIA, DIN TIMIȘOARA

196 DE TINERI LUPTĂTORI PREZENȚI LA STARTUL CAMPIONATELOR

TIMIȘOARA, 22 (prin telefon, de la corespondentul nostru.) Azi au început în localitate întrecerile celei de a IV-a ediții a campionatelor naționale de lupte greco-romane pentru tineret. La confruntări participă nu mai puțin de 196 de sportivi din 62 de secții. Cea mai mare afluență de concurenți este la categoriile 57 și 62 kg, unde la start s-au prezentat cîte 28 de concurenți. Chiar în prima zi a competiției am asistat la cîteva meciuri de bun nivel tehnic, cu toate că în majoritatea întîlnirilor luptătorii mai experimentați au obținut victorii prin tuș. Au fost, evident, și meciuri echilibrate în care victoria a fost decisă la limită. De pildă, fostul campion european de juniori, Mihai Boțilă (cat. 57 kg) a fost nevoit să se întrebuințeze serios pentru a învinge la puncte, în primul tur, pe craioveanul L. Cîrneanu.

Din cauza numărului mare de concurenți, întrecerile se dispută non-stop zilnic, pînă duminică, cînd vor fi desemnați cîștigătorii.

Iată cîteva dintre rezultatele înregistrate în prima zi pe cele trei saltele de concurs din sala Olimpia: **cat. 48 kg** — Gh. Albert (Bălan) b.tuș Z. Sima (Tg. Mureș), M. Secoșan (Constanța) b.t. Gh. Marinescu (Slatina), Gh. Nicolae (Botoșani) b.t. St. Ionescu (Oradea), **cat. 52 kg** — N. Gingă (București) b.t. D. Fișie (Sinaia), Gh. Fulga (Medgidia) b.t. A. Gyöngyösi (Oradea), I. Anton (Constanța) b.p. Gh. Alexa (București), **cat. 57 kg** — Gh. Stroe (București) b.t. R. Nanu (Tulcea), **cat. 68 kg** — Al. David (Lugoj) b.p. Șt. Stan (Bacău), M. Berceanu (Timișoara) b.t. I. Sîlnic (Cluj), I. Rogojan (Reșița) b.p. I. Anghel (Brănești).

Petre ARCAN

Astăzi, în „triunghiularul" de haltere Steaua — T.S.K.A. Moscova — Legia Varșovia

L. JABOTINSKI CONCUREAZĂ ÎN SALA GIULEȘTI!

Astăzi, cu începere de la ora 16, sala Giulești găzduiește întîlnirea triunghiulară internațională de haltere, între echipele **Steaua, T.S.K.A. Moscova** și **Legia Varșovia**.

Halterofilii sovietici au sosit în Capitală joi seara, iar cei polonezi, ieri dimineața. Ambele formații au și efectuat ieri un prim antrenament. Din echipa sovietică face parte și fostul recordman mondial la categoria super-grea, campion olimpic și al lumii, **Leonid Jabotinski**. Firește, prin prezența sa și a altor sportivi de renume din echipele oaspeților, „triunghiularul" cîștigă un plus de atracție. Dintre cei mai buni halterofili care evoluează azi, vom aminti de sovieticii **Cikalov, Petrov, Aliolin, Anikin, Galkin** și de polonezii **Pejima, Kurek, Zayon** și **Cernevski.**

Fără îndoială că în fața unor adversari cu o astfel de valoare internațională, echipa Steaua va avea o misiune dificilă, cu atît mai mult cu cît este probabilă absența lui V. Rusu (accidentat) și a lui V. Deac (care va concura la Viena în cadrul unui concurs internațional). Din formația gazdelor vor face parte printre alții **S. Dinică, F. Balaș, D. Constantin, Z. Fiat, Gh. Stoicescu.**

SCHIMB DE GENERAȚIE ÎN TIRUL NOSTRU

SĂ ȘTII SĂ ALEGI, DAR SĂ AI ȘI DE UNDE...

E adevărat, țintașii se află în primul an al ciclului olimpic „Montreal 1976" și deci valoarea rezultatelor nu trebuie apreciată prin prisma absolută a cifrelor. Dar, tot atît de adevărat este și faptul că **modul cum se desfășoară** încă de pe acum pregătirile, are o importanță majoră pentru întreaga perioadă care urmează, mai ales **dacă ne gîndim că în 1974 sînt programate, în Elveția, campionatele lumii. Prin urmare, instruirea trăgătorilor trebuie abordată cu maximum de exigență și discernămînt, cu deplină responsabilitate și conform sarcinilor decurgînd din Hotărîrea Plenarei C.C. al P.C.R. din 28 februarie — 2 martie 1973.**

În acest context, și după primele șase luni ale anului, apare ca necesară o trecere în revistă a evoluției țintașilor noștri, în special, în lumina comportării lor la recentele campionate internaționale ale României, cea mai însemnată competiție continentală din 1973.

Așa cum s-a mai subliniat, bilanțul cifric poate fi considerat mulțumitor: cinci medalii de aur, trei de argint și șase de bronz la toate cele 18 probe, printre evidențiați numărîndu-se pușcașii Nicolae Rotaru, Ilie Codreanu, Gheorghe Adam, Laurențiu Ilovici, Vili Stancu, Gheorghe Barbu (ultimii trei **sînt** juniori), **skeetiștii Gheorghe Sencovici și juniorul Vasnea Petrovan, Ana Buțu, Anișoara Matei** (pistol standard) **și Grațian Calotă** (junior) la pistol viteză. La aceeași probă, dar **la seniori, Marcel Roșca și Dan Iuga s-au** clasat pe locurile **3 și, respectiv, 6,** dar cifrele lor **pot fi ameliorate** substanțial. **În rest, cu excepția** pușcașului Constantin Codreanu, pe lista celor remarcați **ar fi destul** de dificil de **adăugat vreun** alt nume. Ceea ce nu **e deloc** îmbucurător. Dimpotrivă.

Sigur, în tirul românesc se produce în prezent un schimb de generație. Unii dintre sportivii mai vechi nu mai sădesc posibilități de creștere, iar cei tineri nu au ajuns, decît în cîteva cazuri, la nivelul corespunzător pentru a concura cu veleități în arena internațională. Oricum, numărul celor dotați și cu reale perspective este destul de redus. Golul existent trebuie neapărat completat pentru că, să nu uităm, la campionatele mondiale, echipele sînt alcătuite din cîte patru sportivi la fiecare probă. Și nu este vorba de o simplă măsură administrativ-organizatorică, ci de formarea unor reprezentative apte de a lua startul într-o întrecere supremă. După cum, nu ne gîndim nici la o selecție făcută numai pe criteriul vîrstei și al talentului. **Valoarea intrinsecă a sportivului trebuie să primeze.** Este etic, echitabil și educativ. Dar pentru aceasta, este necesar ca antrenorii să aibă de unde alege, să dispună de

Tînăra trăgătoare Ana Buțu a cîștigat, pentru a doua oară, titlul de campioană internațională a României la pistol standard.
Foto: Dragoș NEAGU

o masă corespunzătoare de trăgători susceptibili de progres și de realizarea marilor performanțe. Or, acest deziderat nu poate fi împlinit decît printr-o intensă și metodică muncă de instruire. **Să recunoaștem, la tir, pregătirea în secții și chiar în cadrul loturilor are o serie de neajunsuri.** În general, programul este stereotip, accentul căzînd mai mult pe numărul cartușelor consumate, indicațiile tehnice fiind insuficiente, uneori lipsind chiar cu desăvîrșire. Unde este acea atît de necesară șlefuire a talentelor și cînd să se producă ea, dacă volumul de lucru este mic? Ne mai putem mira atunci că un tînăr cu posibilitățile lui Satala trage acum cu zece puncte mai puțin ca anul trecut? Că la talere aruncate din șanț e o penurie de trăgători și că, de ani de zile, tot cei vîrstnici sînt superiori noilor promoții? Că fetele la probele de armă sînt în regres, că la pistol viteză se înregistrează o anumită stagnare?

Și încă ceva. De cîtva timp a apărut tendința printre antrenorii noștri ca trăgătorii să urmeze o specializare strictă, să zicem, la o singură probă. Cei de la pistol viteză să nu se mai pregătească și să concureze și la pistol liber și invers. La fel cu taleriștii și skeetiștii. Nu știm ce principii metodice au dus la această concluzie, dar rezultatele nu se văd. Între timp însă, **specialistul notoriu** al pistolului viteză, țintașul de mare anvergură care este **Dan Iuga,** a devenit medaliat cu argint al J.O. la pistol liber! Iar fostul campion și recordman al lumii **Virgil Atanasiu** la viteză obține acum 559 p la pistol liber. Nu cumva avînd și o probă complimentară, trăgătorii se supun și unui volum mai ridicat de muncă, iar pregătirea, în întregul ei complex, cuprinde și mai multe elemente de atracție? Adică totul este în beneficiul performanței.

Tot în această ordine de idei, privind îmbunătățirea pregătirii, a științificării ei, ne amintim că acum trei ani, din inițiativa federației române de tir a avut loc la București un interesant simpozion, cu participarea unor specialiști din 11 țări, printre care și România, la care au fost prezentate 33 de lucrări, multe dintre ele aparținînd și unor autori români. De atunci, peste 50 de medici și oameni de specialitate din 15 țări au solicitat volumul cu lucrările prezentate atunci la București. Am dori foarte mult să știm au fost aplicate în practică în procesul de instruire a trăgătorilor noștri acele expuneri, apreciate ca fiind de o înaltă ținută teoretică? Sau e bine să nu mai fim atît de curioși?

C. COMARNISCHI

Pe poligonul Tunari

„CUPA OLIMPIA" ȘI UN MECI BILATERAL CU SELECȚIONATA ORAȘULUI SARAJEVO

Clubul Olimpia București organizează azi și mîine, pe poligonul Tunari, tradiționala sa competiție anuală la tir, „Cupa Olimpia". Programul cuprinde probe de armă (liberă și standard), pistol sport și pistol liber pentru seniori și juniori. La întreceri și-au anunțat participarea cluburile Metalul, Steaua, I.E.F.S. și asociația sportivă C.P.M.B. Favoriții competiției sînt reprezentanții clubului organizator. Olimpia are o secție valoroasă de tir, din care fac parte o serie de **țintași fruntași,** componenți ai lotului național, cum sînt, **Gheorghe Vasilescu, Dan Hrib, Ana Buțu, Ana Goreti** ș.a. E posibil ca la întrecerile de duminică, la armă liberă calibru redus, să participe și **Nicolae Rotaru,** medaliat cu bronz la J.O. de la München.

Paralel cu întrecerile „Cupei Olimpia" va avea loc și întîlnirea internațională bilaterală între Olimpia și **Selecționata orașului Sarajevo** (Iugoslavia) la probele de pușcă.

Mîine, derbyul campionatului de polo

VA OBȚINE RAPID A 4-a VICTORIE CONSECUTIVĂ?

Dinamoviștii doresc o revanșă, dar au probleme în alcătuirea formației

Cele două echipe fruntașe ale polo-ului românesc se înfruntă mîine dimineață într-o partidă decisivă a campionatului național. **Rapid** și **Dinamo București,** în a căror alcătuire intră majoritatea jucătorilor din echipa națională, se vor afla pentru a doua oară în acest an față în față, pentru a tranșa o mai veche rivalitate. În palmaresul întîlnirilor directe, dinamoviștii dețin un avantaj net: din 23 de partide, ei au cîștigat 17, au pierdut 3, iar celelalte 3 s-au încheiat cu rezultate egale. Feroviarii, însă, mizează pe faptul că în ultimele trei întîlniri oficiale (una dintre acestea chiar în actualul campionat) au realizat tot atîtea succese. De altfel, înaintea meciului de duminică, campionii dețin un avans de două puncte asupra adversarilor și o nouă victorie le-ar mări considerabil șansele de a rămîne în posesia titlului:

1. Rapid	9	9	0	0	52—23	18
2. Dinamo	9	8	0	1	79—23	16

Cum s-au pregătit cele două formații pentru derby-ul de duminică? Poloiștii de la **Rapid** s-au antrenat în familie, exersînd mai multe variante de atac și apărare. Antrenorul lor **C. Vasiliu** ne-a declarat: **„Singura problemă pe care o am este să aleg unul din cei trei portari (Slăvei, Mureșan, Chețan), la fel de buni. Băieții sînt extrem de optimiști. Ei știu că dacă vor cîștiga și duminică se vor afla la numai un pas de titlu".**

Dinamoviștii au preferat meciurile de verificare. Antrenorul **A. Grințescu** are însă o serie de probleme în alcătuirea echipei, întrucît o serie din jucătorii săi s-au aflat în sesiune de examene și nu au participat la toate antrenamentele.

Conducerea partidei (ștrandul Tineretului, de la ora 11) a fost încredințată arbitrului internațional **dr. Ioan Drăgan.** Formațiile probabile: RAPID: Slăvei (Mureșan, Chețan) — Bartolomeu, Țaranu, Schervan, C. Rusu, I. Slăvei, Olac (Băjenaru, Fl. Teodor, Mustață); DINAMO: Huber (Frățilă) — Zamfirescu, Nastasiu, Lazăr, D. Popescu, V. Rus, **Frîncu** (Novac, Popa, M. Popescu).

ECHIPA DE POLO A POLONIEI INVITATĂ LA „CUPA ORAȘULUI BUCUREȘTI"

Pe adresa F.R.N. a sosit zilele trecute o telegramă din partea federației de specialitate din Cuba, în care anunță imposibilitatea alinierii echipei reprezentative de polo la „Cupa orașului București". În această situație, organizatorii turneului au invitat echipa națională a Poloniei.

Noi echipe românești evoluează peste hotare. Poloiștii de la Vagonul Arad întreprind în aceste zile un turneu în Cehoslovacia, iar în cursul lunii iulie, **selecționata orașului Cluj va juca în Ungaria și Polonia.**

CUPA U.G.S.R. LA OINĂ

(Urmare din pag. 1)

mați chiar de el, la Școala generală din Turnu Roșu. A arbitrat corect A. Hașcu ajutat de A. Peter și M. Nicolae.

În primul meci susținut, C.P.B, a întîlnit un adversar modest: echipa Gloria București. Repriza întîi a fost total la discreția poligrafiștilor pe care au cîștigat-o cu 16—0. Jucătorii de la Gloria au înscris 6 puncte în repriza secundă, astfel că diferența valorică dintre cele două formații s-a micșorat: 16—6. Arbitrii C. Cîrjan, P. Ciolacu și R. Tănase au fost tot timpul aproape de faze, dînd decizii corecte.

Cel mai echilibrat meci al zilei a fost acela dintre Celuloza Călărași și Confecția Rm. Sărat. Oiniștii din Călărași și-au adjudecat două puncte chiar de la prima bătaie, printr-un frumos bar al cărui autor a fost Ion Stanciu. Se părea astfel că ei vor cîștiga ușor. Dar replica rîmnicenilor a fost promptă și prima repriză s-a terminat la egalitate: 6—6. Abia în partea a doua a meciului, Celuloza a reușit să se detașeze, cîștigînd cu 12—9. Bun arbitrajul prestat de P. Ciolacu, C. Cîrjan și R. Tănase.

Avîntul Frasin — o echipă sătească binecunoscută iubitorilor oinei — nu s-a întrebuințat prea mult în confruntarea cu o formație mai tînără și lipsită de experiență: Petrolul Urlați. Jucătorii din Frasin au cîștigat cu 14—4. Chimia Turnu Măgurele și-a adjudecat prima partidă cu 6—0 din cauză că Universitatea București nu s-a prezentat pe teren. Nu se află la locul întrecerii nici formația A.S.A. Constanța.

din TOATE SPORTURILE

BOX Joi, la Brașov, echipa de box a clubului Dinamo din localitate a susținut prima întîlnire în compania formației Wismuth Gera (R.D. Germană). La sfîrșitul unei reuniuni agreabile, oaspeții au obținut victoria cu 10—8, ca urmare a superiorității boxerilor din R.D.G., în special la categoriile mari. Meciul revanșă va avea loc sîmbătă, la Sf. Gheorghe. ● LA REȘIȚA a avut loc o gală amicală de box pentru juniori, la care au participat tineri pugiliști din cluburile și asociațiile reșițene ca și o serie de juniori de la Lugoj și Drobeta Tr. Severin. La cele peste 20 de meciuri disputate au fost martori numeroși spectatori, care au aplaudat unele partide viu disputate și de bună valoare tehnică. Dintre concurenți s-au evidențiat **I. Dobra** (Metalul Drobeta Tr. Severin), **L. Lupșan** (C.S.M.), **I. Sala** (Șc. sp. Reșița), **C. Cune** (Voința), **Fl. Chitescu** (C.S.M.), **Gh. Protea** (Șc. sp. Reșița) etc. ● LA BACĂU a avut loc o reuniune pugilistică între juniorii de la S.C. Bacău și cei de la Oțelul Galați. Gazdele au obținut victoria cu scorul de 12—8. S-au remarcat **A. Gheorghiu, C. Ilieș, I. Cazan, V. Darcu, M. Ouatu** și **Gh. Mareș,** de la băcăuani și **Gh. Butnaru, I. Tîrlea, V. Munteanu** și **V. Puiu,** de la oaspeți.

CAIAC-CANOE Ieri dimineață a părăsit țara un lot de 14 caiaciști și canoiști care vor participa la **„Regata Praga",** competiție internațională programată să se desfășoare astăzi și mîine. Delegația română este condusă de profesorul **Traian Nădășan** ● MIERCURI și joi, pistele de apă de la Snagov au găzduit „Criteriul Speranțelor", la întreceri aliniindu-se cei mai buni sportivi de perspectivă ai țării. Iată învingătorii: **Tineret, fete: K 1—500 m** Delta (Cosma) 2:23,8; **K 2—500 m Steaua** (M. Ivanov — N. Zadovnic) 2:06,5; **băieți: C 1—1 000 m Steaua** (Gh. Denisov) 4:15,9; **C 2—1000 m: Dinamo** (P. Marcov — P. Coslov) 4:28,9; **K 2—1000 m:** Dinamo (I. Ivanov — I. Stanciu) 4:58,7; **K 1—1000 m** Dinamo (C. Simion) 4:12,8; **pe echipe** — **Steaua 46 p; Juniori II, băieți: K 1—500 m** Delta (V. Constantin) 2:03,3; **K 2—500 m:** Delta (S. Camenițchi — N. Camenițchi) 1:57,4; **K 4—500 m** Șc. sp. Timișoara 1:52,2; **C 1—500 m** C.S. Brăila (S. Mecu) 2:20,0; **C 2—500 m** Delta (I. Hapei — Gh. Titu) 2:15,0; **fete, K 1—500 m** Ancora (T. Vanghelie) 2:28,4; **K 2—500 m** Ancora (N. Maxim — N. Rubanenco) 2:20,0; **pe echipe de juniori II** — Delta 43 p; **Juniori I, băieți: K 1—1000 m** Voința Arad (I. Sold) 4:25,5; **K 2—1000 m** Steaua (D. Itu — Gr. Pamacai) 4:01,5; **K 4—1000 m** Șc. sp. 2 București 3:42,0; **C 1—1000 m** Delta (Gh. Lungu) 4:55,0; **C 2—1000 m** Steaua (S. Parmac — T. Antonov) 4:11,2; **fete, K 1—500 m Steaua** (M. Buri) 2:23,3; **K 2—500 m Steaua** (A. Ignatenco — E. Perijoc) 2:04,0; **pe echipe de juniori I — Steaua 48 p.**

HALTERE Ieri dimineața au părăsit **Capitala** cîțiva halterofili români, care vor participa duminică la un concurs internațional organizat cu prilejul serbărilor sportive ale ziarului „Volksstimme". Din delegația sportivilor români fac parte campionii naționali **Gheorghe Milnea, Spiridon Herghelegiu** și **Vasile Deac.** Lotul sportivilor români este condus de antrenorul emerit **Ștefan Petrescu.**

TENIS În penultima zi a partidelor de verificare susținute în cadrul lotului reprezentativ s-au consemnat următoarele rezultate: D. Hărădău (Steaua) — V. Sotiriu (Steaua) 6—1, 6—2, 6—3, V. Marcu (Dinamo) — B. Almăjan (Dinamo) 6—2, 6—2, 6—3. ● Finala probei de dublu băieți din cadrul „Cupei Progresul" a revenit perechii steliste D. Hărădău — V. Sotiriu care a învins pe T. Ovici — V. Marcu cu 3—6, 6—4, 6—3, 8—6. ● Campionatul municipiului București rezervat copiilor a ajuns în faza semifinalelor unde s-au înregistrat următoarele rezultate: **băieți cat. 8—10 ani:** R. Suceveanu (T.C.B.) — A Popovici (Dinamo) 6—1, 6—0, D. Dumitru (Cutezătorii) — M. Neagoe (Șc. sp. 3) 6—2, 6—5; **cat. 11—12 ani:** A. Mîrza (Cutezătorii) — V. Dinicu (Progresul) 6—2, 6—0, D. Antonescu (Dinamo) — V. Cristian (Cutezătorii) 6—2, 6—3; **cat. 13—14 ani:** I. Iovănescu (Progresul) — D. Bucătaru (T.C.B.) 6—5, 6—4, A. Cioclov (Steaua) — **S. Zaharia** (Dinamo) 6—0, 6—2; **fete cat. 8—10 ani:** Marilena Totoran (Dinamo) — Nicoleta Iordache (Dinamo) 6—0, 6—1, Irina Cristescu (Progresul) — Georgeta Onel (Progresul) 6—2, 6—0; **cat. 11—12 ani:** Gabriela Szőke (Dinamo) — Carmen Boteanu (Progresul) 6—0, 6—1, Cosmina Popescu (Cutezătorii) — Dana Zaharescu (Progresul) 6—0, 6—3; **cat. 13—14 ani:** Ioana Nichita (Progresul) — Rodica Nistor (Șc. sp. 3) 6—2, 6—3, Mia Romanov (Cutezătorii) — **Gabriela** Dinu (Dinamo) 4—6, 6—3, 6—5.

RUGBY Mîine, ultima etapă a campionatului diviziei A. Ea cuprinde două partide care se vor desfășura în **Capitală și alte patru în țară. Aceasta, întrucît cea de a 7-a partidă a etapei** a 26-a a avut loc săptămîna trecută (Dinamo — C.S.M. Sibiu), la cererea formației sibiene, care se pregătește pentru turneul din Uniunea Sovietică. Deci, la București, două meciuri. În primul de la ora 10, pe terenul Vulcan, echipa **Vulcan** va juca cu **Politehnica Iași.** Meci cu o oarecare miză, în sensul că fiecare dintre echipe — în caz de victorie — își poate îmbunătăți situația în clasament. În tur, la Iași 14—4 pentru rugbyștii lui Gheorghe Drobotă... În cel de-al doilea meci, **Steaua** va întîlni pe **Precizia Săcele,** pe stadionul propriu, din bd. Ghencea (ora 10.30). În mod normal, o victorie facilă a rugbyștilor militari, care par să termine... la pas competiția. (În tur: 17—8 pentru Steaua). În țară, cel mai interesant meci este programat la Timișoara, unde **Universitatea** va juca cu **Sportul studențesc.** Gazdele păstrează prima șansă, dar meciul se anunță disputat dat fiind faptul că în ultimele etape, XV-le bucureștean marchează o vertiginoasă creștere de formă. (În tur: „U" a cîștigat cu 12—3). Un meci de mare atracție pare să fie și cel de la Petroșani, dintre **Știința** și **Farul** (9—10), două echipe situate în prima jumătate a clasamentului. La Bîrlad, misiune grea pentru **Rulmentul** în fața **Gloriei București,** două echipe cam de același gabarit și cu o orientare netă spre jocul pe înaintare. În fine, la Iași (întrucît terenul din Suceava este suspendat), **C.S.M.** va juca cu **Grivița Roșie.** Deși în deplasare, echipa bucureșteană, net mai omogenă și mai valoroasă, pleacă victorioasă. Pentru rugbyștii suceveni rămîne doar șansa — pe care nădăjduim să o valorifice la maximum — de a practica un joc în măsură să-i reabiliteze după cele întîmplate în partida cu Vulcan de la 17 iunie...

SCRIMA Azi și mîine are loc în sala Armatei din Cluj un turneu internațional de scrimă prilejuit de vizita selecționatei orașului Poznan (Polonia). În afara trăgătorilor de la C.S.M. Cluj (care organizează acest turneu), vor mai evolua reprezentanți ai asociațiilor și cluburilor Tractorul Brașov, Medicina Tg. Mureș, Crișul Oradea, Școala sportivă Oradea și Medicina Cluj. Programul turneului cuprinde întreceri pe echipe (sîmbătă) și individuale (duminică) la toate cele patru probe.

TIR CU ARCUL Recent, arcașii din Tg. Mureș au participat la un concurs internațional la Viena, organizat cu ocazia împlinirii a 10 ani de la înființarea Federației austriece de tir cu arcul. Sportivii mureșeni — **T. Kászonyi, I. Máthé, E. Kovács, Al. Györfi, A. Ipo, E. Vass** și **E. Siklódi** — au avut o comportare meritorie la aceste întreceri ocupînd locul trei pe echipe, în urma formațiilor **Austriei** și **Italiei.** **La întreceri au mai participat echipe din Iugoslavia și R.F. Germania.**

ORIENTARE TURISTICĂ Pe dealurile împădurite din apropierea Reșiței s-au întrecut, în etapa de zonă a Voințiadei, reprezentativele județelor Dolj, Bihor, Hunedoara și Caraș-Severin. S-au înregistrat următoarele rezultate: **feminin:** 1. Mariana Rotescu (Reșița), 2. Trina Budu (Craiova), 3. Adriana Lupu (Hunedoara); **masculin:** 1. I. Berceanu (Reșița), 2. M. Dumitru (Craiova), 3. P. Dobre (Reșița). Întrecerile sportivilor de cat. I au fost cîștigate de reprezentanții jud. Dolj: **Sanda Pătroi** și, respectiv, **D. Mărăcine.**

BASCHET În vederea campionatului balcanic de junioare, care va avea loc în Bulgaria, la Silistra, între 17 și 19 august și la care vor participa sportive născute în anul 1956 și mai mici, a fost alcătuit următorul lot republican: **Mariana Andreescu** (Voința București), **Georgeta Epure, Maria Nazarie, Elena Bercea** (Lic. 35 București), **Corina Coltescu** (Lic. 2 Pitești), **Mirela Trică, Cornelia Vlad, Gabriela Dugăeșescu** (Șc. sp. Constanța), **Liliana Ciobotaru, Maria Morariu, Mala Cuțov** (Șc. sp. Ploiești), **Monica Așteleanu, Adriana Cristea, Iudita** ... (Șc. sp. Satu Mare), **Adina Atomei** (Șc. sp. Sibiu), **Adela Băla** (Lic. „Bolyai" Tg. Mureș), **Camelia Tănăsescu** (Șc. sp. Buzău), **Maria Grigoraș** (Lic. Unirea Iași), **Lenuța Cireșu** (Lic. 4 Galați), **Ilona Cvatal** (Crișul Oradea). Antrenor principal: **Gheorghe Benone** ● **ALĂTURI de Polonia și Bulgaria, Iugoslavia a confirmat și ea participarea la turneul internațional de junioare I, care se va disputa în Sala sporturilor din Cluj, între 15 și 17 iulie. În mod cert, va fi o întrecere care va supune la un dificil examen pe tinerele noastre junioare.**

Campionatul republican de gimnastică modernă pentru copii

REPREZENTANTELE CAPITALEI AU DOMINAT ÎNTRECERILE

CLUJ 22 (prin telefon). — Reprezentantele gimnasticii moderne au fost, timp de două zile, oaspetele Sălii de sport din localitate, în cadrul celei de a doua „manșe" a finalei campionatului republican pentru copii. Păcat că, și de data aceasta, tinerele sportive și-au prezentat exercițiile doar în fața brigăzilor de arbitre, așa cum s-au prezentat lucrurile și în cazul întrecerii masculine a campionatului. Publicul spectator nu a onorat competiția, marea sală de sport fiind aproape goală și în zilele cînd au concurat cele mai mici dintre reprezentantele gimnasticii moderne. Și e păcat! Micile sportive au fost lipsite de căldura aplauzelor și de stimulentul atît de important care este publicul, iar iubitorii de sport și de frumos, în general, au scăpat ocazia de a urmări un spectacol interesant, bogat în execuții de o încîntătoare frumusețe, pline de gingășie și grație. Pentru că, trebuie s-o spunem din capul locului, concursul de gimnastică modernă s-a situat la un nivel ridicat, reprezentanții federației de specialitate (între aceștia prof. **Nicolae Vieru,** secretar general, și prof. **Ileana Sima,** președinta Comisiei de gimnastică modernă) au apreciat în cuvinte elogioase reușitele sportivelor participante la întrecere. Este de remarcat, îndeosebi, creșterea sensibilă a nivelului valoric al echipelor din provincie, care au reușit să se apropie considerabil de formațiile din Capitală. Au plăcut, în special, prezentarea în concurs și exercițiile cu care au evoluat gimnastele de la Liceul Vasile Roaită din Rîmnicu-Vîlcea, situate pe locul cinci pe echipe la categoria a III-a și cu note foarte bune la coardă. Iată, de altfel rezultatele și primele clasate la întrecerile de gimnastică modernă:

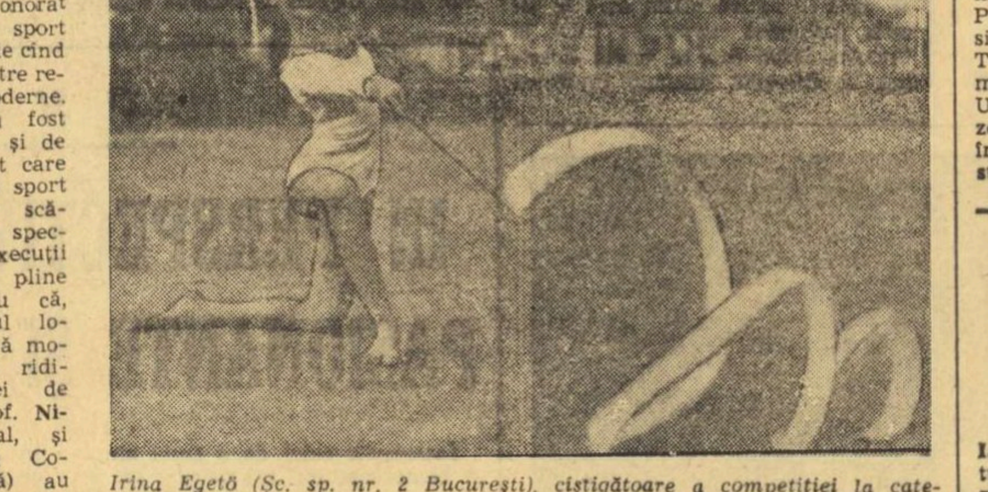

Irina Egetö (Șc. sp. nr. 2 București), cîștigătoare a competiției la categoria a IV-a
Foto: Luca ANDREI — Cluj

Cat. a IV-a exercițiu impus fără obiect — Doina Bunoiu (Șc. sp. 1 Buc.) 8,50, **Irina Egetö** (Șc. sp. 2 Buc.) 8,40, Elena Harabagiu (Șc. sp. 1 Buc.) 8,25; **exercițiu cu panglică** Irina Egetö 8,60, Doina Bunoiu 8,50, Elena Harabagiu 8,50; **individual compus:** Irina Egetö 17,00, Doina Bunoiu 17,00, Elena Harabagiu 16,75: **pe echipe:** Șc. sp. 2 Buc. 82,70 (antrenoare Ileana Iosif), Sc. sp. 1 Buc. 82, 25, Sc. sp. 3 Buc. 78,95: **ansamblu:** Șc. sp. 2 Buc. 17,40, Șc. sp. 3 Buc. 17,20, Sc. sp. 1 Buc. 17,20;

Cat. a III-a: **exercițiu cu mingea;** Cristina Georgescu (Șc. sp. 1 Buc.), 8,70, Elena Dinut (Cl. sp. șc. Buc.) 8,50, Nicoleta Chiriac (Cl. sp. șc. Buc.) 8,40: **exercițiu cu coardă: Mariana Rusu** (Șc. sp. Viitorul) 8,60, Doina Tudor (Liceul Vasile Roaită Rm. Vîlcea) 8,55, Nicoleta Chiriac 8,50; **exercițiu fără obiect:** Mariana Rusu 8,75, Cristina Georgescu 8,60, Nicoleta Chiriac 8,45, **individual compus:** Cristina Georgescu 25,60, Mariana Rusu 25,55, Nicoleta Chiriac 25,35; **pe echipe:** Cl. sp. sc. Buc. (antrenoare Victoria Vîlcu) 75,15, Sc. sp. 1 Buc. 75,10, Șc. sp. 2 Buc. 74,45, Șc. sp. Viitorul 73,85, Liceul Vasile Roaită Rm. Vîlcea 71,55, Șc. sp. Brăila 70,75.

Nușa DEMIAN

PE TEME ACTUALE

IMPLICAȚIILE GRAVE ALE NERESPECTĂRII RECOMANDĂRILOR MEDICALE ÎN TRATAMENTUL DE RECUPERARE ȘI REFACERE A SPORTIVILOR

În acțiunea de recuperare a sportivilor după accidente osteo-musculare sau anumite îmbolnăviri, tratamentul prin agenți fizici și proceduri balneare se situează pe un loc de frunte, în special în problemele de traumatologie. El poate avea loc uneori imediat, în momentul acut al bolii, sau după un anume timp, într-o fază de acalmie ivită pe un fond devenit cronic.

Deoarece, cu toate indicațiile primite numeroși sportivi (am cita în primul rînd pe atleți, de altfel „campioni" ai traumatismelor sportive) care se duc în stațiuni balneare, continuă alături de tratament și antrenamentele (pentru „a nu pierde timpul", zic ei...) considerăm oportun să atragem atenția asupra neajunsurilor grave pe care **le poate** genera o astfel de conduită.

În primul rînd, **climatul din stațiunile balneare și terapia propriu-zisă exercită o serie de efecte globale asupra organismului, tradusă printr-o creștere a reactivității generale, printr-o scădere a capacității** de efort (cardiac, neuro-psihic, etc.), provocînd **efecte evidențiabile** în sfera endocrino-metabolică, tisulară și altele. **În aceste condiții,** în loc să aibă în vedere refacerea după tratamentul zilnic, unii sportivi găsesc cu cale — încurajați și dirijați, uneori, chiar de antrenorii lor — să adauge acestui „stress" (suficient de puternic el însuși) un altul produs de antrenamentul fizic de 2—4 ore zilnic, supunînd organismul unei suprasolicitări, cu urmări ce pot fi dintre cele mai negative. Înainte de toate se compromite ideea de recuperare, sportivul se întoarce **fără** ameliorări nete, plîngîndu-se că **„tratamentul nu l-a ajutat"** (în astfel de ocazii recidiva este aproape inevitabilă). Apoi, capacitatea de efort scăzînd, obiectivele de performanță apropiate vor fi realizate numai în mod cu totul întîmplător, căutîndu-se la momentul oportun **fel de fel de explicații,** de obicei **lipsite de temei și responsabilitate.**

La aceleași urmări grave se pot expune sportivii care, ajunși în stațiuni balneare, consideră că rezolvă **problema** terapiei recuperatoare prin **6—8 ședințe** de tratament (menționăm că o cură minimă cuprinde **14** ședințe, iar una obișnuită 18—21 de ședințe) sau cei care, după efectuarea tratamentului balnear, nu urmează un program de repaus sportiv de cel puțin 10—14 **zile. Ne** permitem să atragem atenția **și** asupra alimentației ce trebuie **respectată** în timpul curei, eliminîndu-se total alcoolul, excesele de orice fel, condimentele, cafeaua, tutunul etc. S-au adunat prea multe exemple de acest fel spre a ne convinge că este absolut necesar să-i atenționăm pe sportivi și pe antrenori asupra acestor primejdii la care se expun și care fac să fie din ce în ce mai des auzită formula **„la noi se recuperează foarte greu accidentele sportive".** În realitate, însă, este vorba de indisciplină și lipsă de respect față de recomandările medicului. Pentru a se înlătura acest condamnabil „n-am știut", în spatele căruia se ascund, uneori, antrenorii și sportivii „corigenți" la normele de igienă sportivă, la Centrul de medicină sportivă s-a introdus **biletul special de recomandare** pentru tratament balnear de recuperare, în care sînt stipulate clar indicațiile, contraindicațiile și modul de efectuare a acestuia.

Facem apel, pe această cale, la antrenori și sportivi, să înțeleagă că **numai printr-o respectare judicioasă a indicațiilor medicale se poate asigura profilaxia și terapeutica traumatismelor sau îmbolnăvirilor cauzate de activitatea sportivă de mare performanță,** iar așa-zisul „timp pierdut" de la antrenamente pentru recuperare sau refacere, reprezintă în fond o modalitate extrem **de importantă a pregătirii, care se va repercuta pozitiv asupra performanței și longevității sportive.** În caz contrar, recidivele unor accidente, ale căror urmări puteau fi șterse cu desăvîrșire, scăderea rezultatelor, dacă nu chiar despărțirea definitivă de sport vor ilustra, cu siguranță, încălcarea unor norme științifice bine studiate și unanim recunoscute.

dr. IOAN DRĂGAN
Directorul Centrului de medicină sportivă

SECȚIA DE SCRIMĂ DE LA I.E.F.S. POATE FACE UN SALT MAI HOTĂRÎT SPRE MAREA PERFORMANȚĂ!

La ora actuală, clubul sportiv I.E.F.S. (al studenților de la Institutul de Educație Fizică și Sport) **reprezintă cea de a doua forță în scrima bucureșteană, după Steaua.** Carte de vizită: trei echipe în prima divizie (floretă băieți și fete și sabie) și alta în divizia secundă (spadă).

Valoric, floretiștii sînt cei mai avansați. Acum la jumătatea campionatului, ei se găsesc pe locul 2, talonîndu-i pe lideri, scrimerii Stelei. Un maestru emerit al sportului **(Tănase Mureșanu), 6** trăgători de categoria I **(Costescu, Petruș, Alexiu, Logan, Micloș și Meleca)** și alți patru de categoria a II-a **(Golescu, Fălticeanu, Constantinescu și Cioară)** se străduiesc să țină cît mai sus steagul performanțelor de valoare. Antrenorul echipei, **prof. Sorin Poenaru,** tehnician versat, cu o îndelungată experiență, asigură o instruire corespunzătoare **floretiștilor.**

Floretistele au încheiat prima parte a campionatului pe locul 3. Este o poziție oarecum scontată, dar departe de a oglindi potențialul **real** al lotului, care cuprinde o maestră a sportului **(Rodica Văduva),** 6 sportive de categoria I **(Nidia Barbu, Elisabeta Doară, Iudith Dalnoki, Ana Halchin, Eva Ilies și Gabriela Ștefănescu)** și 4 trăgătoare de categoria a II-a **(Georgeta Orfanu, Nina Halchin-Nilcă, Lidia Staicu și Iuliana Cristian).** Sînt floretiste foarte tinere, dar care — în majoritatea cazurilor — începînd de timpuriu scrima, ar trebui să apară mai evident în prim-planul performanței, alături de Steaua. **Partea a doua a campionatului ne-ar putea oferi o asemenea imagine, cu atît mai mult cu cît alături de prof. Sorin Poenaru, la pregătirea echipei își aduce o substanțială contribuție și prof. Tănase Mureșanu.**

Cît privește **sabia** (locul 3—5, pe care reprezentanții acestei arme se află în prezent), **nici ea nu reflectă întru totul talentul și tinerețea lotului.** 5 trăgători de categoria I **(Sandu, Mihăileanu, Turcu, Galan** și **Duță)** și alți 7 de categoria a II-a **(Ilosvai, Luputiu, Iercoșan, Duția, Dinu, Marinoaia și Hotăreanu)** constituie un lot pe care cu experiența și virtuozitatea sa de antrenor, **Jacques Istrate** îl poate aduce în preajma locului 2, lîngă Politehnica Iași.

Deosebit de puternic se prezintă și lotul de spadă, cu un maestru al sportului **(Constantin Duțu),** 5 trăgători de categoria I **(Angelescu N. Istrate, Cerea, Chifor și Micu)** și **4** de categoria a II-a **(Matei, Ungureanu, Sebeșteanu și Băicoianu).** Un antrenor priceput **prof. Marin Ghimpușan, a** reușit să aducă echipa în fruntea diviziei secunde, cu șanse indiscutabile la promovarea în eșalonul de elită **al** scrimei noastre. Cu alte cuvinte, **în anul viitor I.E.F.S. va fi prezent cu echipe la toate armele în divizia A.** Dar, față de pretențiile pe care scrima, mișcarea sportivă de la noi, le are îndreptățit de la clubul sportiv în care se formează antrenori și profesori de specialitate, **prezența într-un campionat nu trebuie să însemne situarea pe orice loc,** ci **OBLIGATORIU pe poziții de frunte.**

O asemenea pretenție este justificată nu numai de capacitatea sportivilor și a antrenorilor, ci și de condițiile tot mai bune ce există în acest club. O conducere totdeauna înțelegătoare față de nevoile scrimei (președinte, **prof. dr. Mihai** Epuran, vicepreședinte, **prof. Romulus Spirescu,** președinte de secție, **Petre Lucan)** a facilitat folosirea a două săli de pregătire, una sub tribunele stadionului Republicii, alta la Universitate, după cum există temeiuri să se obțină și o a treia sală, cea de forță de la stadionul din Dealul Spirii. Aceeași înțelegere largă o dovedește și conducerea I.E.F.S., în persoana **prof. dr. Ion Șiclovan,** rectorul institutului, interesată desigur ca clubul să realizeze performanțe la nivelul cel mai înalt în toate secțiile sale. La I.E.F.S. poate și trebuie **să existe o permanentă preocupare pentru autodepășire, pentru perfecționare.** Cînd scrimerii săi vor ajunge la acest stadiu, vom fi primii care vom consemna, cu o mare satisfacție, acest mult dorit salt de calitate.

Tiberiu STAMA

ANUNȚ

Editura Stadion invită pe posesorii de fotografii cu tematică sportivă și turistică (baze sportive, competiții de masă, faze de joc, figuri de sportivi, momente inedite etc.) din perioada anilor 1945—1973 să le trimită, pînă la data de 31 iulie a.c., pe adresa Editurii Stadion, str. Vasile Conta nr. 16, sect. 1, București.

Fotografiile selecționate vor fi achiziționate pentru albumul festiv „Sportul în România", iar celelalte se vor restitui.

„MOBRA" = 50 cmc
„MOBRA" = 4 cai putere
„MOBRA" = suspensie hidraulică
„MOBRA" = stabilitate și confort
„MOBRA" = 100 km de relaxare cu numai 5 lei
„MOBRA" = parcare fără dificultăți
„MOBRA" = 6.325 lei
Motoreta „MOBRA" — utilă în orice călătorie!
Motoreta „MOBRA" se poate cumpăra și cu plata în rate lunare!
(6797)

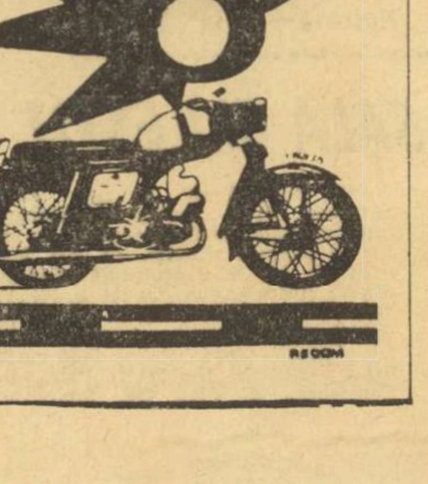

mobra50

A APĂRUT Nr. 12 AL REVISTEI SPORT

La centrele de difuzare a presei din întreaga țară s-a pus în vînzare revista ilustrată „SPORT". Spicuim din cuprins:

● BOX — Însemnări de tele-reporter de la campionatele europene de la Belgrad. Un fotoreportaj cu momente inedite de la marea competiție a pugilismului amator.

● TENIS — Ilie Năstase la Roland Garros — super-campionul rachetei, invincibil pe „courts"-urile internaționale.

● FOTBAL — Rapid București sub un semn de întrebare — prezentarea echipei feroviare în acest final de campionat ● H. H. se întoarce la Inter. Cu ce gînduri?

● RUGBY — „Doamna Rugby" și copiii ei năzdrăvani — fotoreportaj cu Mariana Lucescu, unica antrenoare de rugby din lume.

● HANDBAL — Doina Băicoianu-Cojocaru, „numărul 1" al handbalului feminin românesc, se destăinuie.

● LUPTE — Campionii români din nou pe podiumul „europenelor".

● Paginile de „ORIZONT EXTERN", „SPORT MAGAZIN" și o nouă rubrică intitulată „SPORT GLOBE-TROTTER" completează acest interesant număr al revistei SPORT.

Agenda
ACTIVITĂȚII SPORTIVE DE MASĂ

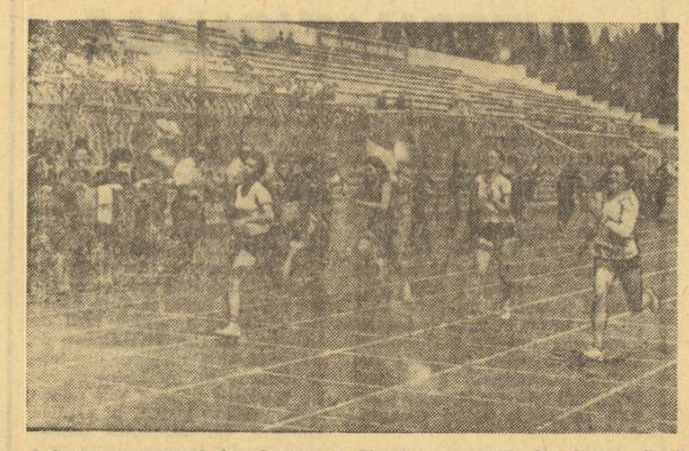

A început concursul de admitere la Liceul cu program de educație fizică din Capitală. Și, ca de obicei, startul îl dă atletismul. Imagine de pe stadionul Tineretului, dintr-una din seriile probei de 60 m fete...
Foto : Vasile BAGEAC

Astăzi, pe stadionul Voința

FINALELE SPARTACHIADEI COMERȚULUI

Anul acesta s-a desfășurat prima ediție a unei interesante competiții intitulate **„Spartachiada comerțului"**. Fazele inițiale, programate în lunile aprilie, mai și iunie, au cuprins peste 3 500 de salariați din 40 de întreprinderi de specialitate și s-au desfășurat la șapte ramuri de sport : șah, tenis de masă, popice, tir, fotbal orientare turistică și atletism. Închiderea festivă a spartachiadei va avea loc simbătă 23 iunie, la ora 15, pe stadionul Voința, programul cuprinzînd întrecerile finale. Cei prezenți vor asista la meciuri de fotbal între **echipele I.H.R. Athenée Palace — I.C.L. Textila II**, handbal, între **echipele Spartac și Șc. sp. nr. 2** (masculin) și **Spartac — Constructorul** (feminin), volei între **formațiile I.C.L. Mobila — I.C.R.T.I.** (masculin) și **I.C.L. Mobila — Tehnometal** (feminin), popice, cu participarea reprezentativelor **I.C.R.T.I. — Complex Lido — I.C.S. Victoria — Intercontinental — M.C.I.**, precum și întreceri de cros (1 000 m băieți și 800 m fete). În finalul acestei zile dedicate sportului de către asociația sportivă Spartac București, se va desfășura întîlnirea amicală internațională de fotbal dintre I.C.L. Alimentara (sectorul 4) și Spartac Pleven (Bulgaria).

„MARȘUL VERII"

Duminică va avea loc la Piatra Neamț, Roman și Tg. Neamț prima ediție a „Marșului verii", competiție de masă organizată de C.J.E.F.S. Neamț. Concurenții vor parcurge trasee între 4 și 6 km. Cei care vor termina cursa, vor primi diplome de participant la „Marșul verii". **(G. GROAPĂ — coresp.)**

SERBARE CÎMPENEASCĂ LA BREZOI

În orașul Brezoi (jud. Vilcea) a avut loc, în organizarea Consiliului județean al sindicatelor, a Comitetului județean de cultură și educație socialistă și a C.J.E.F.S. Vilcea o frumoasă serbare cîmpenească. În program au fost incluse întreceri la fotbal și tenis de masă, cu participarea sportivilor de la asociațiile **Vilceana, Cozia Călimănești, Lotrul Brezoi** și **Hidrocentrala Lotru.** Organizată în scopul popularizării sportului printre muncitorii forestieri și minerii de la hidrocentrala Lotru, manifestația s-a bucurat de o asistență și o participare foarte numeroasă. De un deosebit succes s-au bucurat demonstrațiile de tenis de masă oferite de elevii Școlii sportive din Rm. Vilcea, remarcîndu-se Luminița Băltescu, Mihaela Efrim, Mihaela Ungureanu, Teodora Chiriguș, Maria Neagoe ș.a.

P. GIORNOIU, coresp.

„CUPA FEMINA '73"

Stadionul Politehnica din Timișoara a îmbrăcat în aceste zile haine de sărbătoare în vederea întrecerilor ce vor avea loc duminică pentru „Cupa Femina 73".

Este o acțiune sportivă de masă adresată sexului feminin — pionierelor, tinerelor uteciste și femeilor. O acțiune sportivă pe... generații, dar la aceleași discipline : atletism, volei, handbal, gimnastică, fotbal și jocuri distractive.

La actuala ediție a „Cupei Femina" s-au înscris aproape 600 de participante.

BOGATĂ ACTIVITATE LA ȘCOALA GENERALĂ DIN ALBIȘ

Spicuim dintr-o scrisoare (sosită recent la redacție) din care aflăm vești bune despre activitatea sportivă desfășurată la Școala generală Albiș din județul Bihor : „În școala noastră, numărul elevilor este relativ mic, 144, dar toți practică sportul. Iată numai cîteva dintre realizările noastre : acțiuni cicloturistice pe ruta Albiș — Budușlău — Otomani ; „Festivalul sportului", organizat în vacanța de primăvară la atletism, minifotbal și handbal ; campionatul școlii la atletism, handbal și fotbal la care participă elevi din toate clasele (există în școală șapte echipe de atletism, șapte de minifotbal, 14 de handbal) ; serbarea sportivă prezentată de 118 elevi în fața părinților ; numeroase excursii și drumeții ; întîlniri cu reprezentativele școlilor din satele împrejmuitoare. Trebuie să vă mai spun că asociația sportivă școlară „Meteor" cuprinde toți elevii și toate cadrele didactice din școală. Consiliul de conducere este alcătuit de asemenea din elevi".

György DAVID
profesor de educație fizică la Școala generală Albiș

LA BACĂU

FINALELE CAMPIONATULUI NAȚIONAL DE TETRATLON AL ȘCOLILOR GENERALE

Stadionul „23 August" din Bacău găzduiește, astăzi și mîine, finalele unei mari întreceri atletice de masă, CAMPIONATUL NAȚIONAL DE TETRATLON PENTRU ELEVII DIN ȘCOLILE GENERALE. Reunind, în fazele sale preliminare, un mare număr de purtători ai cravatelor roșii, întrecerea adună simbătă și duminică pe cei mai buni copii, într-un complex de patru probe, care cuprinde **o alergare de 60 m plat, săriturile în lungime și în înălțime și aruncarea mingii de oină.**

Pentru finala de la Bacău s-au calificat formații școlare din Baia Mare, Reșița, Pitești, Ploiești, Iași, Sf. Gheorghe, Sibiu, București, Ocna Mureșului, Cluj, Galați, Craiova și Bacău. Fiecare echipă este alcătuită din cîte 6 băieți și 6 fete.

După cum ne comunică organizatorii, toate pregătirile sînt încheiate, existînd promisiunea fermă că întrecerea se va bucura de condiții optime de desfășurare. Pavoazat sărbătorește, stadionul 23 August este **gata pentru acest mare eveniment al sportului nostru școlar.**

ÎN DIVIZIA B

METALUL BUCUREȘTI ȘI POLITEHNICA IAȘI CONTINUĂ DUELUL PENTRU PROMOVARE; ÎN SUBSOLUL CLASAMENTELOR SITUAȚIE ÎNCĂ NECLARĂ

Iată că runda a 28-a a diviziei secunde, disputată duminica trecută, a rezolvat una dintre ecuațiile competiției și anume aceea a cunoașterii numelui unei viitoare divizionare A. Este vorba de o mai veche participantă pe prima scenă a soccerului autohton, reprezentanta studenților din orașul de pe malul Begăi, Politehnica. În etapa consumată duminică, în seria a II-a, „Poli" și-a surclasat partenerul, Gloria Bistrița (7—0), în timp ce cealaltă pretendentă la șefie, F.C. Bihor, a părăsit învinsă terenul din Craiova. În acest fel, diferența dintre cele două echipe s-a mărit la 5 puncte, diferență ce nu mai poate fi recuperată de orădeni, iar reprezentanta studenților timișoreni a promovat în „A". Este o performanță frumoasă, pentru care antrenorul Ion Ionescu și elevii săi merită felicitări !

În seria I, duelul pentru șefie continuă între Metalul București și Politehnica Iași. La ora actuală, Metalul București se află în fruntea clasamentului, avînd două puncte mai mult decît rivala sa, ca urmare a disputării anticipate și cîștigării partidei cu Știința Bacău. Mîine, studenții din Iași vor evolua pe propriul teren, în compania echipei C.F.R. Pașcani și, firesc, au prima șansă. Așa că numele celei de a doua viitoare divizionare A o vom afla peste o săptămînă, cînd ambele echipe vor juca în deplasare : Metalul București cu Ș.N. Oltenița, iar Politehnica Iași cu Chimia Rm. Vilcea.

Apele se mențin tulburi în periferia celor două clasamente. În seria I, patru echipe, iar în seria a II-a — șase, încearcă, acum în ceasul al 12-lea, să mai urce cîteva trepte, pe locuri care să le asigure activitatea în Diviza B. Pentru a cîntări mai bine șansele ce le are fiecare de a supraviețui în „B", să vedem programul lor în aceste ultime două etape :

SERIA I : • **Dunărea Giurgiu** (locul 13, 25 puncte) cu F.C. Galați (a) și Progresul București (d) • **Delta Tulcea** (14 ; 25) cu Metalul Plopeni (a) și Știința Bacău (d) • **Progresul Brăila** (15 ; 24) cu C.S. Tîrgoviște (d) și Gloria Buzău (a) • **C.S.U. Galați** (16 ; 23) cu Ș.N. Oltenița (a) și C.F.R. Pașcani (d).

SERIA A II-A : • **Metalul Drobeta Tr. Severin** (10 ; 24) cu Nitramonia Făgăraș (a) și Olimpia Oradea (d) • **Corvinul Hunedoara** (11 ; 24) cu Olimpia Satu Mare (d) și Gloria Bistrița (a) • **C.F.R. Arad** (13—14 ; 24) cu Metalurgistul Cugir (d) și Metrom Brașov (a) • **C.F.R. Timișoara** (13—14 ; 24) cu Olimpia Oradea (a) și Electroputere Craiova (d) • **Olimpia Oradea** (15 ; 23) cu C.F.R. Timișoara (d) și Metalul Drobeta Tr. Severin (a) • **Metalurgistul Cugir** (16 ; 23) cu C.F.R. Arad (a) și Politehnica Timișoara (d).

Deci, toate formațiile ce se găsesc în coada clasamentelor vor juca cîte o partidă acasă și alta în deplasare. Dacă luăm în considerație faptul că fiecare va valorifica avantajul terenului, atunci soarta va fi decisă de rezultatele ce le vor obține în partidele din deplasare. Dar, n-ar fi exclus ca departajarea să fie hotărîtă de golaveraj.

Și acum, iată programul penultimei etape — de mîine — a diviziei secunde :

SERIA I : • Delta Tulcea — Metalul Plopeni • Politehnica Iași — C.F.R. Pașcani • C.S. Tîrgoviște — Progresul Brăila • Gloria Buzău — Progresul București • Dunărea Giurgiu — F.C. Galați și C.S.U. Galați — Ș.N. Oltenița.

SERIA A II-A : • Minerul Anina — Politehnica Timișoara • Metalul Drobeta Tr. Severin — Nitramonia Făgăraș • Metalurgistul Cugir — C.F.R. Arad • Olimpia Satu Mare — Corvinul Hunedoara • C.F.R. Timișoara — Olimpia Oradea • Gloria Bistrița — Electroputere Craiova • F.C. Bihor — Minerul Baia Mare și Metrom Brașov — C.S.M. Sibiu.

fotbal

CINE VA FI CAMPIOANĂ?

(Urmare din pag. 1)

dențării de acum două săptămîni. **Dinamo**, sosită miercuri noaptea de la Constanța, s-a antrenat intens. Ion Nunweiller speră să poată prezenta formația-standard din ultimele jocuri. **Feroviarii clujeni** au rămas pînă vineri la Craiova : ei au sosit ieri la amiază la București. O singură noutate posibilă în formația antrenată de dr. C. Rădulescu : utilizarea lui Dragomir, care n-a putut juca la Craiova, nefiind total restabilit.

Întîlnirile de la **Arad** și **București** vor fi conduse de **N. Rainea** (U.T.A. — Univ. Craiova) și **O. Anderco** (Dinamo — C.F.R. Cluj).

CUPA : MOMENTUL SFERTURILOR DE FINALĂ

Începutul îl face astăzi, pe stadionul „23 August", partida dintre **S. C. Bacău** și **Constructorul Galați.** Vom avea ocazia să vedem față în față pe una dintre cele mai în formă echipe ale primei divizii (dacă nu cea mai în formă) și pe marea revelație a acestei ediții a Cupei. Băcăuanii au sosit ieri la București și nu au nici un motiv să schimbe „unsprezecele" care s-a dovedit așa de productiv în ultima perioadă de timp, formație în care îl găsim și pe foarte tînărul **Enescu.** Tot ieri au venit și gălățenii, care au disputat un meci de antrenament în cursul săptămînii. Arbitrul partidei : **Gheorghe Popovici** (București).

Mîine, celelalte trei jocuri ale „sferturilor".

La Constanța, **Petrolul** va primi replica acestei veritabile specialiste a Cupei, acestei formații care arată nebănuite surse, **Metalul.** Ploieștenii știu cîte victime a făcut formația antrenată de merituosul **Paul Popescu** și sînt pregătiți să facă față situației. Dar bucureștenii au, cum spuneam posibilități nebănuite de a ieși din examenele cele mai grele. Arbitrul partidei : **Zaharia Drăghici** (Constanța).

F. C. Argeș se va întîlni cu **Chimia Rm. Vîlcea** pe neutrul stadion din Ploiești. Piteștenii au căutat, în puținele zile de la partida de final de campionat cu Jiul, să-și refacă forțele, care se arată în scădere. Și formația din Rm. Vîlcea, solicitată și ea la mijloc de săptămînă în campionat, e preocupată de aceeași problemă. Arbitrul partidei : **Emil Vlaicu-lescu** (Ploiești).

În sfîrșit, la Brașov, partida **Steaua — „U" Cluj.** Prima, cea mai mare performeră din istoria Cupei, secunda și ea cu o victorie finală în competiția k.o. și cu alte reușite în materie ; combatantele au sosit de ieri în orașul de la poalele Tîmpei. Arbitrul partidei : **Em. Păunescu** (Vaslui).

★

Meciurile-restanță din campionat încep la ora 17,30 ; cele din Cupă, la ora 17 **(spre a fi timp pentru eventuale prelungiri).**

CLASAMENTUL ÎNAINTEA RESTANȚELOR DE MÎINE

1. UNIV. CV.	29	15	9	5	54—35	39
2. Dinamo	29	16	5	8	47—32	37
3. F.C. Argeș	30	14	7	9	44—28	35
4. S.C. Bacău	30	13	8	9	36—35	34
5. C.F.R. Cluj	29	11	11	7	31—26	33
6. Steaua	30	9	13	8	36—30	31
7. Steagul roșu	30	11	8	11	39—24	30
8. F.C. Constanța	30	10	8	12	35—34	28
9. Jiul	30	11	6	13	38—42	28
10. Petrolul	30	9	10	11	22—32	28
11. A.S. Armata	30	12	3	15	37—47	27
12. Rapid	30	7	12	11	29—29	26
13. U.T.A.	29	7	12	10	32—36	26
14. C.S.M. Reșița	30	8	10	12	34—39	26
15. Sportul stud.	30	6	13	11	32—50	25
16. „U" Cluj	30	7	9	14	25—50	23

PROGRAM ATRACTIV, MÎINE, PE STADIONUL DINAMO

Mîine după-amiază, pe stadionul Dinamo se va desfășura un interesant program sportiv. De la ora 15.30 este programat meciul de fotbal feminin Venus — Olimpia, iar de la 17.30 partida **Dinamo — C.F.R. Cluj** din Divizia A.

În pauza meciului feminin, ca și în pauza celui divizionar A, va avea loc o demonstrație de îndemînare auto, organizată de asociația sportivă **„Automobilul", la care vor lua parte** reputați **automobiliști ca Dumitru Novac, Ștefan Linț, Dan Bucurescu și alții.**

Portarul Fugaciu (Ceahlăul) rezolvă o situație critică. (Fază din meciul Progresul București — Ceahlăul P. Neamț 2—0).
Foto : Ion MIHĂICĂ

SELECȚIE PENTRU COPII LA CLUBUL VOINȚA

Clubul sportiv Voința organizează între 21 și 28 iunie, pe terenul de la capătul tramvaiului 5, o selecție pentru copii născuți între 1956—1959. Selecția are loc zilnic, dimineața între orele 10—12 și după amiaza între orele 16—19. Copiii trebuie să aibă asupra lor echipament propriu.

CURSURI DE ARBITRI

În această perioadă colegiile județene de arbitri inițiază cursuri de pregătire a unor noi eșaloane de „cavaleri ai fluierului". Printre ele se numără și cel din Petroșani, localitate în care astăzi are loc examenul teoretic al unei noi promoții de arbitri. După ce au absolvit examenul practic, cei 22 de cursanți vor trebui să demonstreze cunoștințele lor teoretice. Așa cum ne-a spus președintele colegiului de arbitri al municipiului Petroșani, **Ștefan Mariș,** cursurile s-au bucurat de o bună organizare și de mult interes din partea viitorilor arbitri.

CLASAMENTUL CAMPIONATULUI ECHIPELOR DE TINERET-REZERVE

1. PETROLUL	30	15	8	7	53—28	38
2. Dinamo	30	15	7	8	49—31	37
3. Steaua	30	15	5	10	60—35	35
4. „U" Cluj	30	16	3	11	50—34	35
5. C.S.M. Reșița	30	12	7	11	44—46	31
6. „U" Craiova	29	14	2	13	47—43	30
7. Steagul roșu	30	13	4	13	34—31	30
8. F. C. C-ța	30	13	4	13	44—42	30
9. U.T.A.	29	12	5	12	26—26	29
10. F. C. Argeș	30	11	7	12	33—36	29
11. Sp. stud.	30	11	7	12	39—49	29
12. A.S.A. Tg. M.	30	11	6	13	39—53	28
13. S. C. Bacău	30	12	2	16	43—60	26
14. Rapid	30	9	5	16	31—45	23
15. Jiul	30	10	3	17	29—48	23
16. C.F.R. Cluj	30	9	5	16	32—52	23

„CUPA ZIARELOR"

„Cupa ziarelor" a ajuns în fața etapei a treia, care programează luni următoarele jocuri : pe stadionul Giulești, de la ora 16.30 : **Combinata Flacăra, România liberă — Agerpres ;** de la ora 17.45 : **Sportul — Scînteia tineretului ;** pe stadionul Progresul, de la ora 17.30 : **Neuer Weg — Munca.**

ÎNTREBĂRI CARE AȘTEAPTĂ RĂSPUNS

dintre sute de rapoarte

Cîteva notații, ale arbitrilor, observatorilor federali și... ale noastre, pe marginea unora din meciurile disputate în cadrul ultimelor două etape ale campionatului Diviziei A.

• **Atit Vasile Topan,** care a condus, duminică, meciul **Petrolul — Steaua,** cît și **Grigore Birsan,** care a arbitrat, miercuri, întîlnirea **A.S.A. Tîrgu Mureș — Petrolul,** i-au arătat lui Gruber, de la Petrolul, cartonașul galben, în semn de avertisment pentru abaterile săvîrșite. Nu știm dacă mai este în vigoare sau s-a renunțat la măsura de a se aplica sancțiunea suspendării pe o etapă, jucătorului care a primit două avertismente. Poate că două avertismente primite la distanță mare unul de altul nici nu justifică o astfel de măsură. Dar, parcă, trebuie privite altfel avertismentele date aceluiași jucător, în două meciuri consecutive. Fiindcă asta arată, clar, că jucătorul respectiv n-a ținut seama de primul avertisment, decît pînă la scurgerea celor 90 de minute de joc, luînd-o apoi, de la început, cu abaterile și cu avertismentele.

• Arbitrul **Gheorghe Popovici** ține să menționeze faptul că echipele **Jiul** și **A.S.A. Tg. Mureș** au apărut pe teren într-un echipament de o curățenie desăvîrșită. El critică, însă, în același timp, faptul că de pe tricourile fotbaliștilor din Tg. Mureș lipseau numerele 3, 7 și 9 dar erau prezente numerele... 13, 15 și 17. De ce se încalcă o măsură bună, aplicată în toată lumea, care dă posibilitatea spectatorilor și chiar arbitrilor să identifice mai repede și mai bine pe un jucător sau pe altul ?

• Observatorul federal **Gheorghe Brandabur,** remarcînd buna pregătire fizică a arbitrului **Otto Anderco,** precum și modul cum a aplicat acesta legea avantajului, în jocul **Sport Club Bacău-Rapid,** nu-i acordă conducătorului jocului decît nota 7, pentru că a acceptat semnalizarea greșită a arbitrului de linie **Chilibar,** anulînd astfel un gol valabil înscris de Rapid, pentru ca, apoi, în compensație, desigur, să nu acorde lovitura de la 11 metri, atunci cînd Răducanu l-a prins de picior pe Florea. Observatorul își exprimă, pe de altă parte, nemulțumirea față de atitudinea publicului băcăuan, fiind de părere că, în mare măsură, aceasta se datorează și unei necunoașteri crase a regulamentului de joc. Dar, după cum se vede, la acest joc, nici arbitrii nu prea au dat dovadă că cunosc regulamentul.

• Apropo de regulament. Supărat pentru o observație pe care i-a făcut-o, la un moment dat, antrenorul său, **N. Dumitrescu, Broșovschi** a vrut să părăsească terenul de joc. El a dat dovadă, în acest fel — după cum și subliniază, de altfel, observatorul federal **Mircea Crețescu** — nu numai de lipsă de respect față de antrenor, de echipă și de spectatori, dar și de o necunoaștere a regulamentului de joc. Căci, părăsind terenul fără încuviințarea arbitrului, U.T.A. n-ar fi avut dreptul să-l înlocuiască și ar fi trebuit să continue meciul cu Universitatea Cluj, în 10 oameni...

• Arbitrul **Traian Moarcăș** — se arată și în raportul de observare — se afla foarte aproape de fază, în momentul înscrierii golului lui Nunweiller, în partida de la Constanța. El a acordat, deci, golul, în deplină cunoștință de cauză. Atunci, de ce, la insistențele jucătorilor constănțeni, s-a dus să se consulte cu arbitrul de linie care semnalizase o poziție de ofsaid ? Ce sens a avut această consultare, din moment ce, și după ce ea a fost făcută, arbitrul de centru a rămas la prima sa decizie, rezultată din faptul cum apreciase el — din imediata apropiere, faza respectivă ? Zău, dacă-i mai înțelegem, uneori, pe arbitri !

Jack BERARIU

DIN ECHIPA NAȚIONALĂ, ÎN CEA DE TINERET-REZERVE A CLUBULUI

Născut, crescut pe malurile Mureșului, Hajnal a cunoscut aci și împlinirea talentului său de fotbalist. După ce a pus umărul la revenirea echipei sale în „A", după ce a făcut parte în repetate rînduri din echipa națională de juniori, după ce — la finele campionatului trecut — conducea detașat în clasamentul extremelor stinga din „echipa campionatului" alcătuită de revista „Fotbal", iată-l pe Hajnal selecționat în prima reprezentativă a țării. Ne amintim și acum nu numai de acea plăcută nocturnă de pe „23 August", meciul România — Italia (3—3), cu prilejul căruia Hajnal a îmbrăcat tricoul tricolor, dar și bucuria jucătorului din Tg. Mureș de a debuta sub culorile naționale, bucurie transferată pe teren prin jocul său bun, prin marcarea unui gol. Au urmat alte selecții, turnee peste hotare cu lotul reprezentativ.

Alături de el, un alt jucător de la Tg. Mureș se remarcase datorită talentului și, bunei sale pregătiri : **Bölöni.** Amîndoi au fost folosiți în turneul franco-spaniol de la începutul anului, dar nici unul nu a fost prezent în această primăvară în echipa națională. Și erau supărați : **„Antrenorul Valentin Stănescu ne-a uitat și nu înțelegem de ce",** ne spunea Hajnal mai de mult.

Miercuri 20 iunie, ultima etapă a campionatului. A.S.A. joacă la Tg. Mureș cu Petrolul. Dar surpriză : Hajnal a apărut pe teren nu în meciul de la ora 17.30 ci în cel de la 15.30, jocul de tineret-rezerve ! A marcat și un gol. Dar a fost departe de acel Hajnal pe care îl cunoșteam, de cel ce marcase pe „23 August" în poarta lui Zoff.

În schimb, în meciul vedetă a fost prezent Bölöni. Pe jocul său de mijloc, așa stînga. De-a lungul celor 90 de minute nu s-a remarcat însă decît prin nereușite și joc foarte nervos. Departe de excelentul Bölöni care, cu un an în urmă, îi eclipsase pe cei mai buni.

Hajnal — Bölöni, iată un tandem care s-a remarcat puternic anul trecut, tot atît de repede trecut în anonimat. De ce ? Amîndoi au crezut că simpla lor prezență în lotul reprezentativ este suficientă spre a deveni senatori de drept la clubul lor, că nu mai au nimic de învățat, că puteau să lipsească de la antrenamente.

Se vor împăca, însă, amîndoi cu situația de jucători la tineret-rezervă ?

Mircea TUDORAN

DIN ACTIVITATEA TINERILOR FOTBALIȘTI

Mîine, la Galați și Sighișoara

SEMIFINALELE CAMPIONATULUI DE JUNIORI:
DINAMO—METALUL ȘI VAGONUL—U.T.A.

Joi, 21 iunie, s-au disputat, la Galați și Sighișoara, ultimele partide din cadrul grupelor turneului final al campionatului republican al juniorilor și școlarilor. Au fost și cîteva meciuri-derby, de bun nivel tehnic (Rapid București — Dinamo București, Metalul București — F.C. Argeș, U.T.A. — Școala sportivă Sinaia) care au decis, în ultima clipă, echipele calificate în semifinalele întrecerii, cele patru formații rămase în lupta pentru titlul de campioană a țării.

Dar, iată cum arată clasamentele celor patru grupe în urma disputării ultimelor meciuri :

GRUPA I :

1. DINAMO BUC.	3	2	1	0	5—0 5 p
2. Rapid București	3	1	2	0	10—0 4 p
3. Liceul de fotbal Bc.	3	1	1	1	5—1 3 p
4. Viitorul Vaslui	3	0	0	3	0—19 0 p

S-a calificat pentru semifinală Dinamo București.

GRUPA A II-A :

1. METALUL BUC.	3	2	1	0	7—1 5 p
2. F.C. Constanța	3	1	2	0	11—3 4 p
3. F.C. Argeș	3	1	1	1	8—4 3 p
4. Liceul nr. 1 Caracal	3	0	0	3	3—18 0 p

S-a calificat pentru semifinală Metalul București.

GRUPA A III-A :

1. VAGONUL ARAD	3	2	0	1	7—3 4 p
2. „U" Cluj	3	2	0	1	7—3 4 p
3. A.S.A. Tg. M.	3	1	0	2	4—5 2 p
4. „U" Craiova II	3	1	0	2	3—10 2 p

Conform regulamentului, la egalitate de puncte și golaveraj, se ia în considerație victoria directă între cele două echipe. **Vagonul,** învingînd cu 2—1 pe „U" Cluj, s-a calificat pentru semifinală.

GRUPA A IV-A :

1. U.T.A.	3	2	1	0	4—0 5 p
2. Corvinul Huned.	3	2	0	1	7—1 4 p
3. Școala sportivă Sinaia	3	1	1	1	3—1 3 p
4. Lemnarul Tg. M.	3	0	0	3	0—12 0 p

S-a calificat pentru semifinală **U.T.A.**

Penultimul act al campionatului, partidele semifinale (Dinamo București — Metalul București și U.T.A. — Vagonul Arad) se dispută mîine dimineață pe cele mai bune terenuri din Galați și, respectiv Sighișoara.

Campionatul școlilor profesionale

GĂLĂȚENII, ÎNVINGĂTORI LA SCOR

Ieri, pe terenurile anexă din complexul sportiv „23 August", au avut loc primele meciuri din cadrul turneului final al campionatului școlilor profesionale. S-au înregistrat următoarele rezultate : Școala profesională energetică Brașov-Grupul școlar de construcții Craiova 1—1 (1—1) ; Școala profesională de industrie alimentară Galați — Grupul școlar comercial Cluj 6—0 (3—0) ; Școala profesională de mașini electrice București — Grupul școlar de chimie Gheorghe Gheorghiu-Dej 1—2 (0—1) ; Școala profesională M.I.U. Mediaș — Grupul școlar de industria lemnului Arad 3—1 (2—0) ; Grupul școlar de construcții Pitești — Grupul școlar de căi ferate Craiova 2—0 (2—0).

NU NEGLIJAȚI DORINȚA DE A FACE SPORT A COPIILOR!

Am văzut, nu de mult, la Cluj, un meci de fotbal școlar. Era a treia partidă a sezonului, pe care o disputau formațiile școlilor generale din cadrul Liceelor nr. 12 și nr. 44. Meci oficial deci, cu arbitru, cu foale de arbitraj, cu rezultat bifat, desigur, în registrele cu realizări sportive ale Inspectoratului școlar. Dintr-o simplă privire se puteau descoperi pete mari pe tabloul (l-am fi vrut zugrăvit cît mai frumos) acestei dispute juvenile. Le enumerăm, nu pentru a demasca eșecul unui meci oarecare dintr-o duminică oarecare, ci pentru a suna alarma într-un teritoriu, se pare, nu îndeajuns de bine defrișat.

Deci terenul nu era marcat ; arbitrul „oficia" în pantofi de stradă și total incompetent (pe suprafața de joc un puști făcea, de zor, volte mari cu bicicleta, pe teren, domnea, de fapt, arbitrariul, sfîrșitul meciului a fost fluierat **cu 8 minute mai devreme, sub motivația :** „Și așa scorul era prea mare !", etc.) ; Liceul nr. 12 s-a prezentat cu numai șapte jucători (scorul, 0—9, este o consecință a decalajului numeric) și aceștia echipați pestriț, necorespunzător ; pe margine nu se afla nici un profesor de educație fizică, nici un cadru didactic autorizat, „echipele" fiind date în seama unui fel de monitor din clasele mai mari ; publicul era rărel, ocazional, se putea număra pe degete, ceea ce denotă calitatea propagandei făcută în școli în jurul acestor partide.

Secvența aceasta de sport școlar arăta ca o formalitate expediată sub baremul minimei exigențe. Dorința acelor copii, dintre care nici unul nu depășea vîrsta de 15 ani, de a face sport a fost întîmpinată cu multă neglijență. Există un spațiu imens pentru mai bine !

Ion CUPEN

Unde mergem

SÎMBĂTĂ

ATLETISM. **Stadionul Republicii,** de la ora 15.30: întreceri în cadrul diviziei republicane.

FOTBAL : **Stadionul „23 August",** ora 17 : Constructorul Galați — S.C. Bacău (meci din sferturile de finală ale Cupei României).

HALTERE. **Sala Giulești,** ora 16: concurs triunghiular internațional.

POLO. **Ștrandul Tineretului,** ora 15: Școlarul — Olimpia Oradea (Divizia A).

TENIS. **Parcul sportiv Progresul,** de la ora 8.30: Cupa Municipiului București (competiție deschisă pentru categoria copii).

TIR. **Poligonul Tunari,** de la ora 9 : **„Cupa Olimpia"** (probe de pușcă și pistol sport).

DUMINICĂ

ATLETISM. **Stadionul Republicii,** de la ora 9.30: întreceri în cadrul diviziei republicane.

FOTBAL : **Stadionul Dinamo,** ora 17.30: Dinamo — C.F.R. Cluj (Partidă restanță din cadrul Diviziei A) ; teren Fiacăra roșie, ora 9.30: meciul amical Fiacăra roșie Buc. — Csepel Budapesta (tineret).

POLO. **Stadionul Tineretului,** ora 11: Rapid — Dinamo (Divizia A).

TENIS. **Parcul sportiv Progresul,** de la ora 8.30: Cupa Municipiului București (competiție deschisă pentru categoria copii).

TIR. **Poligonul Tunari,** de la ora 9: Cupa Olimpia (la pușcă și pistol liber) și întîlnirea internațională Olimpia București — Sarajevo (la probele de pușcă).

V-AȚI COMPLETAT BULETINUL PRONOSPORT ?

• Programul concursului Pronosport de duminică 24 iunie a.c. cuprinde meciuri foarte interesante prin faptul că sînt supuse în mare parte elementului surpriză. Vă prezentăm meciurile :

I. Delta Tl. — Metalul Plopeni, II: Politehnica Iași — C.F.R. Pașcani, III. C.S. Tîrgoviște — Progresul Brăila, IV. Gloria Buzău — Progresul București, V. Metrom — C.S.M. Sibiu, VI. Dunărea — F.C. Galați, VII. C.S.U. Galați — Ș.N. Oltenița, VIII. Minerul Anina — Politehnica Timișoara, IX. Metalul Drobeta — Nitramonia, X. Metalurgistul Cugir — C.F.R. Arad, XI. Olimpia Satu Mare — Corvinul Hunedoara, XII. C.F.R. Timișoara — Olimpia Oradea, XIII. F.C. Bihor — Minerul Baia Mare.

Acum, știind programul concursului Pronosport de mîine, intrați în prima agenție, completați și depuneți buletinul care vă poate aduce un important cîștig. Pronosportul a oferit participanților săi numeroase și valoroase premii în bani.

• Tragerea Loteriei în obiecte va avea loc duminică 24 iunie în sala Clubului Finanțe-Bănci din str. Doamnei nr. 2, la ora 17.30.

NUMERELE EXTRASE LA TRAGEREA LOTO DIN 22 IUNIE 1973

Fond general de premii : 1 183 875 lei din care 203 744 lei report

EXTRAGEREA I : 20 1 38 88 17 18 67 10 7

EXTRAGEREA a II-a : 75 21 32 23 20 79 57 66 54

Plata premiilor se va face în Capitală începînd din 30 iunie pînă la 6 august 1973, iar în țară aproximativ din 4 iulie pînă la 6 august 1973 inclusiv.

Rubrică redactată de LOTO-PRONOSPORT

PĂRINȚI!

Vă recomandăm ca, pe timpul vacanței de vară să asigurați copiilor dv. continuitatea lecturii publicațiilor lor.

Potrivit cu vîrsta și preferința lor contractați abonamentele pentru perioada 1 iulie — 30 septembrie, la următoarele publicații.

Denumirea publicației	Costul abonamentului pe 3 luni
• SCÎNTEIA TINERETULUI	24 lei
• TÎNĂRUL LENINIST	9 lei
• ȘTIINȚĂ ȘI TEHNICĂ	9 lei
• TEHNIUM — 73	6 lei
• IFJUMUNKAS	3,90 lei
• EDUCAȚIA PIONIEREASCĂ	9 lei
• GAZETA MATEMATICĂ — Seria B —	6 lei
• MATEMATIKAI LAPOK	6 lei
• REVISTA DE FIZICĂ ȘI CHIMIE	4,50 lei
• COLECȚIA „POVESTIRI ȘTIINȚIFICO-FANTASTICE"	6 lei
• CUTEZĂTORII	13 lei
• RACHETA CUTEZĂTORILOR	4,50 lei
• JOBARAT	13 lei
• LUMINIȚA	4,50 lei
• NAPSUGAR	6 lei
• ARICI-POGONICI	4,50 lei

Abonamentele se fac la oficiile P.T.T.R., factorii poștali și difuzorii de presă din școli.

Publicațiile se expediază la adresa indicată de abonat. (6749)

AZI, LA OLOMOUC

CEHOSLOVACIA — ROMÂNIA LA GIMNASTICĂ FEMININĂ

Așa după cum am mai anunțat, astăzi se desfășoară la Olomouc, în Cehoslovacia, întîlnirea internațională amicală de gimnastică dintre reprezentantele feminine ale țării gazdă și României. Este o confruntare tradițională, în ultimul timp gimnastele românce și cehoslovace întîlnindu-se aproape anual în meciuri bilaterale. La solicitarea gazdelor, cele două echipe vor evolua numai cu exerciții liber alese.

După victoriile repurtate în întîlnirile cu echipele Ungariei și Uniunii Sovietice, reprezentativa țării noastre susține astăzi un meci dificil în deplasare, în compania unei formații clasată pe locul 5 la J.O. de la München și aureolată de o recentă victorie obținută la Budapesta, în fața Ungariei (medalie de bronz la J.O.). Gimnastele românce s-au pregătit asiduu pentru partida de la Olomouc, dorind să-și înscrie în palmares un rezultat bun, cît mai apropiat de valoarea intrinsecă a sportivelor selecționate în echipa reprezentativă. Am dori ca **Elena Ceampelea, Anca Grigoraș, Alina Goreac, Rodica Sabău, Vanda Ispravnicu, Gabriela Trușcă** sau **Iuliana Simonfi** să se prezinte la nivelul pe care l-au etalat în precedentele lor evoluții, să nu rateze exercițiile pe care le-au pregătit cu îndelungată trudă.

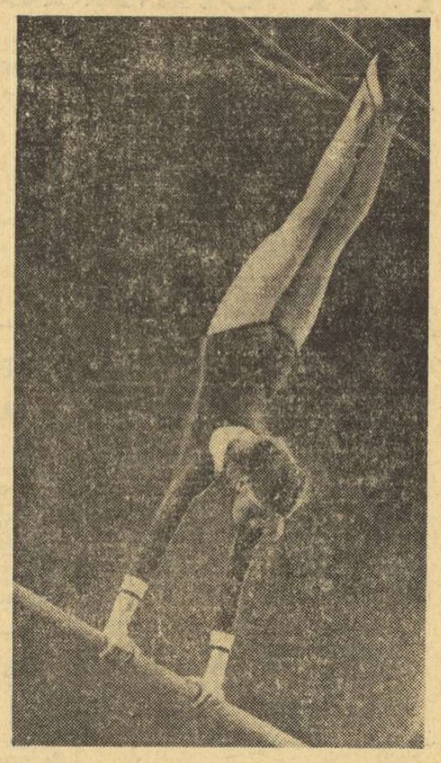

Anca Grigoraș, *campioana absolută a țării, evoluînd la paralele*

În echipa Cehoslovaciei figurează **Zdena Dorneakova, Jana Knopova, Renetata Stodulkova, Milena Lasova, Ladislava Bartunkova** ca prezențe sigure, cea de a șasea urmînd a fi, probabil, **Sonja Brazdova**, deși aceasta a evoluat cu greșeli în concursul de selecție.

sportul în lume

NOUA TRAGERE LA SORȚI PENTRU WIMBLEDON!

FINALĂ NĂSTASE — TAYLOR LA „QUEENS CLUB"

LONDRA, 22 (prin telex). — Vineri dimineața, după noi tratative infructuoase de a soluționa impasul în care se află turneul de tenis de la Wimbledon, comisia de organizare a campionatelor britanice a procedat la stabilirea unor noi capi de serii. În rîndul acestora nu mai figurează o serie de tenismeni profesioniști, care și-au anunțat în mod oficial retragerea. Iată primii favoriți, la simplu masculin : 1. Năstase, 2. Kodes, 3. Taylor, 4. Metreveli, 5. Connors, 6. Borg, 7. Davidson, 8. Fassbender. La dublu masculin : 1. Năstase—Connors, 2. Cooper—Fraser, 3. Taylor—Maud, 4. Metreveli—Lihaciov.

In primul tur, Ilie Năstase întîlnește pe tenismanul vest-german Hans Plotz, iar la dublu, împreună cu americanul Jimmy Connors are ca primi adversari pe B. Iovanovici (Iugoslavia) și L. Tavares (Brazilia). Alte partide ale jucătorilor români sînt : I. Santei—R. Chavez (Mexic) ; Iudit Gohn—Renata Tomanova (Cehoslovacia) ; Mariana Simionescu—Valerie Berner (Canada) ; Virginia Ruzici—Kery Harris (Australia). Întîlnirile încep luni.

În semifinalele turneului de la Queens Club — Londra, s-au înregistrat rezultatele : Ilie Năstase (România) — **Aleksandr Metreveli** (U.R.S.S.) 6—8, 9—7, 7—5 ; **Roger Taylor** (Anglia) — **Owen Davidson** (Australia) 7—5, 6—3. La feminin : Olga Morozova (U.R.S.S.) — — Valerie Ziegenfuss (S.U.A.) 6—2, 6—3 ; Evonne Goolagong (Australia) — Julie Heldman (S.U.A.) 6—2, 6—0.

VICTORII ROMÂNEȘTI LA „DINAMOVIADA" DE BOX

PRAGA, 22 (Agerpres). — În orașul cehoslovac Ustina Lebe, se desfășoară „Dinamoviada" de box, la categoria pană, boxerul român **Marin Peia** a obținut o frumoasă victorie la puncte în meciul cu sovieticul Melnikov. Semigreul român **V. Peter** a dispus la puncte de cehoslovacul Golubeka, iar Calistrat Cuțov (usoară) a cîștigat partida cu Russa (Cehoslovacia). La „muscă", Oslizlo a obținut verdictul la puncte în fața lui Teodor Dinu.

În cea de a treia etapă a „Trofeului Iugoslavia" la handbal feminin

ROMÂNIA — IUGOSLAVIA B 11-11

În cea de a treia etapă a „Trofeului Iugoslavia", competiție rezervată reprezentativelor feminine, echipa României, continuînd să evolueze sub posibilitățile obișnuite, n-a reușit să depășească nici formația secundă a țării gazdă, partida încheindu-se cu un rezultat egal, 11—11, după ce la pauză handbalistele noastre au condus cu 6—5. Golurile echipei române au fost înscrise de *Arghir* (3), *Furcoi* (2), *Mikloș* (2), *Hrivnak*, *Iordache*, *Vieru* și *Ibadula*.

În celelalte partide *Iugoslavia A* a învins *Ungaria* cu 20—12 (12—6), iar *R. D. Germană* a depășit *Norvegia* cu scorul de 14—9 (6—5).

ÎN „INTERZONALUL" DE ȘAH CONDUCE VIKTOR KORCINOI

LENINGRAD, 22 (Agerpres). — În turneul interzonal de șah de la Leningrad, după runda a 13-a se menține lider marele maestru sovietic **Viktor Korcinoi**, cu 10 p, urmat de Karpov (U.R.S.S.) — 9 p și o partidă întreruptă, Byrne (S.U.A.) — 8½ p (1), Smejkal (Cehoslovacia) — 8 p (1), Larsen (Danemarca) — 8 p, Hübner (R.F.G.) 7½ p (1). În runda a 13-a, Viktor Korcinoi a cîștigat la Radulov, Taimanov l-a învins pe Rukavina, Estevas pe Cuellar, în timp ce marele maestru danez Larsen a suferit a doua înfrîngere, cedînd partida cu argentinianul Quinteros.

A FOST ALCĂTUIT LOTUL SELECȚIONATEI EUROPEI LA FOTBAL

ZÜRICH, 22 (Agerpres). — Federația internațională de fotbal (FIFA) a dat publicității lotul celor 16 jucători din care se va alcătui echipa Europei pentru meciul cu selecționata Americii de Sud. După cum se știe, acest meci se va disputa la 31 octombrie la Barcelona, cu ocazia festivităților prilejuite de Ziua mondială a fotbalului. Iată numele celor 16 jucători : **Viktor** (Cehoslovacia), **Jennings** (Irlanda de Nord), **Stefanovici** (Iugoslavia), **Facchetti** (Italia), **Moore** (Anglia), **Krol** (Olanda), **Netzer** (R.F. Germania), **Keita** (Franța), **Eusebio** (Portugalia), **Cruyff** (Olanda), **Lubanski** (Polonia), **Riva** (Italia), **Pirri** (Spania), **Gallego** (Spania), **Beckenbauer** (R.F. Germania) și **Edstroem** (Suedia).

La C.E. de haltere de la Madrid

DISPUTE ECHILIBRATE — PERFORMANȚĂ DE VALOARE

Actuala ediție a campionatelor europene de haltere (a 32-a) desfășurată timp de 8 zile la Madrid, a reprezentat un adevărat examen de maturitate pentru halterofilii care vor fi prezenți și la C.M. din Cuba, programate în septembrie.

Competiția a stîrnit un interes deosebit și în capitala Spaniei, unde sportul cu haltere este mai puțin cunoscut, deoarece pentru prima oară într-o mare întrecere, lupta se dădea (conform noului regulament) numai la două stiluri : smuls și aruncat.

Reamintim că la aceste întreceri, România a fost reprezentată de patru sportivi. **Ion Hortopan** la categoria muscă s-a clasat pe locul 4 cu 207,5 kg, dar are satisfacția cuceririi unei medalii de bronz la „smuls" (90 kg). La aceeași categorie, **Zoro Fiat**, pe poziția a 6-a, a avut o comportare slabă, ca și **V. Rusu** la cat. cocoș (locul 8) cu 232,5 kg. La „pană", juniorul **Vasile Daniel** a ocupat locul 7 din 14 concurenți, o performanță meritorie, dacă avem în vedere și faptul că a egalat recordul european de juniori la „aruncat" cu 142,5 kg.

Au primit răspuns, în întrecerile de la Madrid, multiplele întrebări pe care și le-au pus specialiștii, printre care : **Cine vor fi acei sportivi cărora le va conveni mai mult eliminarea „împinsului" ? Vor confirma halterofilii bulgari valoarea arătată la J.O. ? Va reuși Alekseev să ajungă în posesia recordului mondial „răpit" de Reding ?**

Și iată aceste răspunsuri. Pregătindu-se temeinic pentru stilurile smuls și aruncat, sportivii sovietici și bulgari au corectat nu mai puțin de 11 recorduri mondiale ! În schimb, halterofilii polonezi, care cu ani în urmă se numărau printre protagoniștii întrecerilor mondiale, nu s-au acomodat cu noul regulament, multumindu-se doar cu un loc trei (**Kaczmarek**, la cat. ușoară), iar campionul olimpic **Smalcerz** (cat. muscă) a ieșit din concurs, ratînd consecutiv de trei ori la „smuls" ! Nici campionul de la J.O., **Imre Földi** (Ungaria) n-a mai putut reedita succesul, datorită slăbiciunilor arătate la „aruncat", fiind mulțumit acum cu locul 4 la categoria cocoș. Iată, așadar, că noul regulament a schimbat în oarecare măsură ierarhia valorilor în defavoarea sportivilor polonezi și maghiari.

Lupta pentru primul loc în clasamentul pe națiuni a fost pasionantă. Cu o zi înainte de întrecerile ultimei categorii („supergrea") reprezentativa Bulgariei se afla în frunte cu un avans apreciabil de puncte (18 p) față de halterofilii din U.R.S.S. Cum însă la „supergrea" bulgarii n-au avut nici un reprezentant, iar sovieticii au ocupat primele două locuri (prin Alekseev și Batișev), selecționata U.R.S.S. a cîștigat întrecerea pe națiuni. Este fără îndoială o victorie meritată, dacă avem în vedere faptul că reprezentanții Uniunii Sovietice au cucerit șase titluri de campioni, în timp ce sportivii bulgari — două !

După eșecul suferit la Olimpiadă la mai multe categorii, sportivii sovietici și-au luat acum o binemeritată revanșă. Oricum, însă, sportul halterelor din Bulgaria și-a confirmat clasa mondială dovadă fiind nu numai cele două titluri, ci și cele 6 locuri secunde (!) Din 9 participanți — tot atîția au urcat pe podium. Iată o remarcabilă performanță a sportului bulgar.

Nu mult înaintea disputei la „supergrea" dintre **Vasili Alekseev** (U.R.S.S.) și proaspătul recordman **Serge Reding** scriam că întrecerea este așteptată cu mare interes. Dar, menționam — în același timp — că de fiecare dată, Reding nu putea face față tensiunii nervoase, proprie unei asemenea confruntări, și că, de fapt, din această cauză, „duelul" așteptat mereu nu a avut niciodată loc... Așa s-a întîmplat și acum ! Alekseev, într-o formă de zile mari, „împinge" 177,5 și „aruncă" 240 kg — record mondial, depășind cu 5 kg recordul la total deținut de Reding. Timorat de forma adversarului său, sportivul belgian nu rezistă acestei încordări. După ce „smulge" 170 kg, ratează de trei ori consecutiv la 220 kg la „aruncat" și iese din concurs !

Astfel, Vasili Alekseev totalizează 417,5 kg (v.r. 412,5 kg, Serge Reding) redevenind recordmanul absolut al lumii. Va mai putea oferi Reding o surpriză la mondialele din Cuba ? Este greu de presupus ca bibliotecarul din Bruxelles să-l poată învinge pe actualul recordman. Cel mult — așa cum ne-a obișnuit — să-l amenințe înainte de campionat cu o altă performanță de „șoc"...

Ion OCHSENFELD

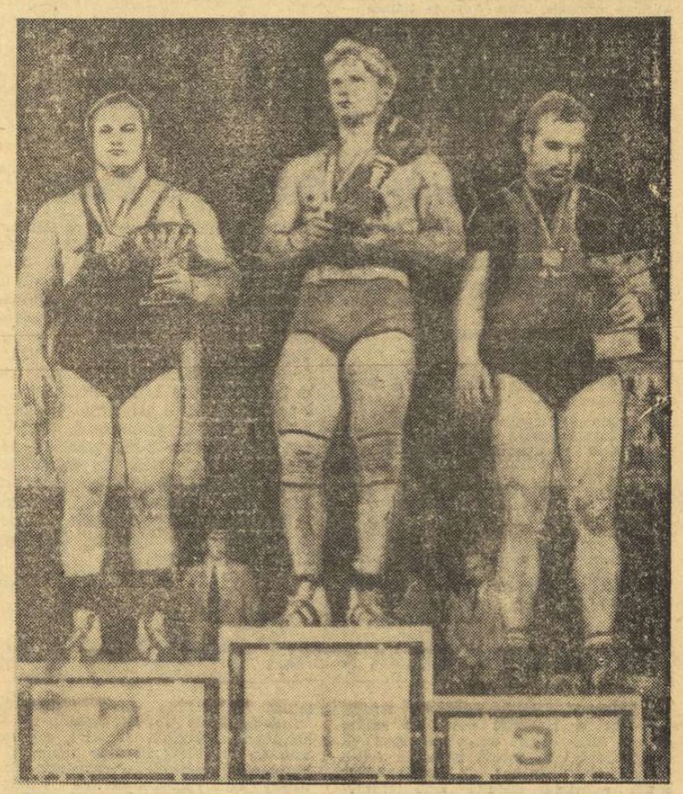

Pavel Pervușin *(U.R.S.S.)* — *pe treapta cea mai înaltă a podiumului — realizatorul unei excepționale performanțe la categoria grea : 400 kg ! Este primul halterofil din lume, la categoria pînă la 110 kg, care atinge limita celor 400 kg la cele două stiluri. Pe locul al doilea* — H. Losch *(R.D.G.) și pe al treilea* — D. Westphal *(R.F.G.)*

Telefoto : A.P. — AGERPRES

ÎNTRE 25-29 IUNIE, LA MADRID, AL III-lea CONGRES MONDIAL DE PSIHOLOGIE SPORTIVĂ

Între 25—29 iunie se va desfășura la Madrid al III-lea Congres mondial de psihologie sportivă. Din partea specialiștilor români vor prezenta lucrări prof. dr. Mihai Epuran și psihologul Gh. Iliuță.

ZIUA MIȘCĂRII OLIMPICE INTERNAȚIONALE

La 23 iunie 1894, în Aula mare a Universității Sorbona din Paris, în prezența a peste 2 000 de persoane, baronul Pierre de Coubertin, pe atunci un tînăr inimos și plin de entuziasm, a propus reluarea Jocurilor Olimpice și înființarea Comitetului Internațional Olimpic, inițiative care au fost primite și salutate de întreaga asistență. Acest eveniment a marcat începutul unei noi ere în organizarea și dezvoltarea sportului de performanță mondial, Jocurile Olimpice stimulînd practicarea exercițiilor fizice sub forma diferitelor sporturi, răspîndite astăzi pretutindeni în lume.

Înființarea mișcării olimpice, răspîndirea olimpismului, conceput și emanat de însuși Coubertin, a reprezentat, în același timp, trecerea activității sportive pe o altă treaptă a motivației obiectivelor și mijloacelor educației fizice. O nouă concepție despre sport lua naștere.

Cu timpul, Jocurile Olimpice s-au transformat dintr-o competiție la care participau un număr restrîns de țări într-o adevărată „instituție" sportivă mondială, accesibilă întregului tineret din cele mai îndepărtate colțuri ale lumii. Dacă la prima ediție a Jocurilor Olimpice din 1896 au participat 285 sportivi din 13 țări, anul trecut, la München, la cea de a XX-a ediție, titlurile olimpice au fost asaltate de peste 7 000 de sportivi din peste 120 de țări.

Important, însă, este nu numai faptul că Jocurile Olimpice au adus o uriașă contribuție la răspîndirea sportului, dar și că **olimpismul** în sine are un caracter profund umanist, prin punerea sportului în slujba ideii de egalitate, de respect reciproc, de prietenie între tineretul din toate țările lumii, indiferent de rasă, concepții politice sau religioase. Luptînd alături în arenele olimpice, înfruntîndu-se pașnic, sportivii din întreaga lume, animați de idealurile olimpice, se situează în același timp pe făgașul năzuințelor omenirii pentru realizarea unei păci durabile și de stabilire a unor relații umane de deplină înțelegere și mutualitate.

Aceasta este mișcarea olimpică, înființată acum 79 de ani, îndrăgită astăzi de mii și zeci de mii de sportivi și urmărită de milioane și sute de milioane de spectatori și telespectatori.

prof. ANGHEL VRABIE
secretar general al Comitetului Olimpic Român

ÎN „CUPA VOINȚA", LA CICLISM

NICOLAE ANDRONACHE ȘI VASILE TEODOR ÎNVINGĂTORI ÎN CEA DE A DOUA ZI

Tînărul VIOREL MURINEANU conduce în clasamentul general

BACĂU, 22 (prin telefon). — O mare surpriză s-a înregistrat în etapa a II-a a „Cupei Voința" : proba individual contracronometru, pe distanța de 30 km, a dat cîștig de cauză alergătorului de la Metalul Plopeni, **Nicolae Andronache**. Peter Thaler (Düsseldorf), campion mondial la ciclocros, al doilea clasat la Bacău în proba de contratimp, a obținut un rezultat cu 28 de secunde mai slab decît Andronache, ceea ce în ciclism — și mai ales la o alergare de acest gen — reprezintă mult. De altfel, după succesul său, Andronache s-a ridicat în clasamentul general al competiției de la locul 21 (în prima etapă) pe poziția a 5-a la capătul celei de a doua. În această dificilă cursă s-au mai produs și alte surprize, s-au situat în frunte cicliști din partea cărora nu ne-am fi așteptat la o asemenea comportare bună. Este vorba, în primul rînd, de tînărul Viorel Murineanu (Dinamo), unul din cei 14 temerari ai „evadării" din prima etapă, care vineri dimineață a realizat cel de al treilea timp al cursei, fapt ce l-a ridicat pe primul loc în clasamentul general după două etape. Și tot bine s-a mai comportat veteranul Mircea Rîndașu (Metalul Plopeni), clasat pe un merituos loc patru la contratimp, și Eugen Dulgheru (Voința Ploiești — 19 ani, elev).

Liderul primei etape, polonezul Ianusz Sekscinski s-a clasat la contratimp pe locul 19 (46:03), fapt care a determinat coborîrea sa în clasamentul general pe treapta a patra.

Iată situația primelor locuri în clasamentul etapei de contratimp : 1. N. Andronache (Metalul Plopeni) 44:30, 2. P. Thaler (Düsseldorf) 44:58, 3. V. Murineanu (Dinamo) 45:01, 4. M. Rîndașu (Metalul Plopeni) 45:04, 5—6. E. Dulgheru (Voința Ploiești), V. Teodor (Dinamo) 45:10, 7. M. Ferfele (Steaua) 45:17, 8. Al. Sofronie (Dinamo) 45:29, 9. S. Suditu (Olimpia) 45:30, 10. C. Tănase (Metalul Plopeni) 45:32.

În clasamentul general după două etape : 1. Murineanu 4 h 14:41, 2. Dulgheru 4 h 14:50, 3. Ferfelea 4h 14:57, 4. Sekscinski (Start Polonia) 4 h 15:17, 5. Andronache 4 h 15:22.

*

Și acum etapa a III-a : **Bacău — Adjud — Or. Gh. Gheorghiu-Dej — Bacău** (147 km). Din start evadează Nicolae David. Foc de paie. După 10 km este încorporat în pluton. Mai încearcă Gera, Stelian Popescu, dar fără succes. La km. 64 — o oră și 36 minute de la plecare — o barieră de cale ferată reține plutonul compact, fără absențe. Toată lumea răspunde la apel și la trecerea prin Orașul Gh. Gheorghiu-Dej. Ne uităm în graficul de parcurs, întocmit în prealabil de arbitri, și observăm că cicliștii au ajuns aici cu o întîrziere de aproape 15 minute. Se rulează în grup compact. Nici o tentativă de evadare, toată lumea pare mulțumită. Dar iată, dealul Măgura, lung, care parcă nu se mai termină, „sparge" în sfîrșit, plutonul — Gonțea, Pascale și Tănase trec în ordine prin vîrful Măgurei. La coborîre, se „merge" vijelios, cu 80 km pe oră. Și totuși, un pluton de 40 alergători își disputa sprintul final în Bacău.

De data aceasta, atent și pe fază, Vasile Teodor (Dinamo) reușește să-și adjudece victoria cu timpul de 3h 58:00, urmat de Thaler, Rotterfeld și Manne (Düsseldorf), Ciocan (Voința Buc.), Gonțea (Olimpia), Hofmann și Stodal (Stuttgart), Györfi (Mureșul Tg. Mureș) și alții — toți în același timp cu învingătorul. **Murineanu** și **Dulgheru** sosind în pluton și-au păstrat locurile în clasamentul general (după trei etape) : **1. Murineanu 8 h 13:03,** 2. Dulgheru 8 h 13:12, 3. Sekscenski 8h 13:39.

Sîmbătă are loc etapa a IV-a pe ruta Bacău — Moinești — Tg. Ocna — Slănic Moldova — Tg. Ocna — Or. Gh. Gheorghiu Dej — Bacău (177 km).

Gheorghe ȘTEFANESCU

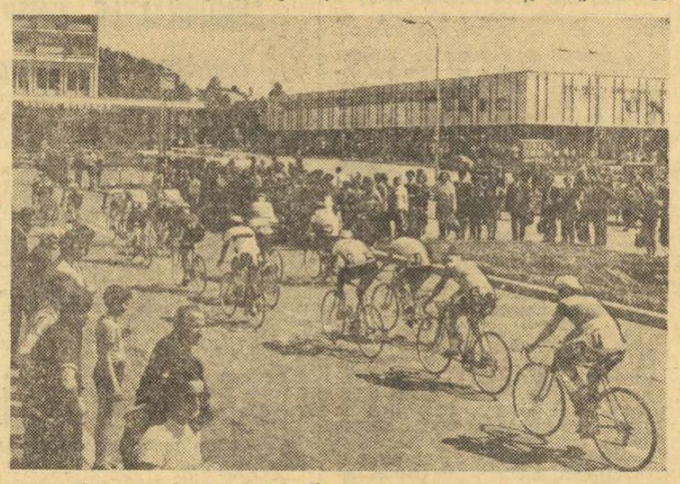

Plutonul rulează pe una din arterele principale ale orașului
P. Neamț. Foto : V. BOGDĂNEȚ

REZULTATE EXCELENTE LA „MEMORIALUL KUSOCINSKI"

VARȘOVIA, 22 (Agerpres). — La Varșovia au continuat întrecerile tradiționalului concurs internațional atletic „Memorialul Janusz Kusocinski". Proba feminină de 100 m plat a revenit cubanezei **Silvia Chivas** în 11,2, urmată de poloneza Szewinska-Kirszenstein, înregistrată cu același timp. Cursa de 100 m g a fost cîștigată de **Grazyna Rahsztyn** (Polonia) în 12,8 (cea mai bună performanță mondială a anului). Polonezul **Dzialek** s-a clasat pe primul loc la lungime cu 8,03 m. **Zenon Nowosz** (Polonia) a cîștigat 100 m în 10,1, iar americanul **Dwight Stones** a realizat 2,24 m la săritura în înălțime. Alte rezultate : **masculin :** 400 m — **Podobas** (Polonia) 46,0, suliță : **Nemeth** (Ungaria) — 83,18 m, 400 m g, **Bolding** (S.U.A.) — 49,3 ; feminin : 400 m : **Monika Zehrt** (R.D.G.) — 52,5, 800 m : **Elisabeta Skowronska** (Polonia) — 2:02,4.

TELEX ● TELEX ● TELEX

În sferturile de finală ale turneului internațional de tenis de la Eastbourne, Ony Parun (Noua Zeelandă) l-a întrecut cu 9—8, 9—7, pe Andres Gimeno (Spania), Stone (Australia) a dispus cu 5—7, 6—1, 8—6 de Fletcher (Australia), iar Dominguez (Franța) l-a eliminat cu 4—6, 9—8, 6—4 pe englezul Stilwell. Cel de-al patrulea semifinalist este Cox (Anglia), învingător cu 6—3, 6—0 în partida cu Gerken (S.U.A.).

■

După 8 runde, în turneul de șah de la Hilversum pe primul loc se află sovieticul Gheller, cu 6 p, urmat de maghiarul Szabo — 5½ p, iugoslavul Lubojevici și suedezul Andersson — 4 p.

■

Selecționata feminină de volei a Ungariei și-a continuat turneul în Japonia jucînd la Kumamoto, în compania unei formații locale. Gazdele au obținut victoria cu scorul de 3—0.

■

Cea de-a 7-a etapă a Turului ciclist al Austriei, desfășurată între Ilimau și Linz, de-a lungul a 162 km, a fost cîștigată de austriacul Wolfgang Steinmayr, cronometrat în 4 h 49:26. În clasamentul general individual continuă să conducă Steinmayr, urmat la 47 sec. de Neliubin (U.R.S.S.).

■

Cea de-a 25-a ediție a „Marelui premiu ciclist" de la Camaiore s-a încheiat cu victoria surprinzătoare a rutierului columbian Martin Rodrigues, cronometrat pe distanța de 220 km cu timpul de 5 h 28:00. La 50 de secunde au sosit italianul Italo Zilioli și belgianul Roger Swaerts. Marele favorit al cursei, belgianul Eddy Merckx — cîștigătorul competiției în anul 1971 — s-a clasat pe locul 15, la două minute de învingător.

■

Desfășurat la Oslo, meciul de atletism dintre selecționatele masculine ale Norvegiei și Suediei s-a încheiat cu scorul de 110.5—101.5 p. în favoarea oaspeților Ricky Bruch (Suedia) a cîștigat aruncarea discului cu 64,18 m și s-a clasat pe locul doi la aruncarea greutății cu 20,23 m, în care compatriotul său Hans Hoeglund a cîștigat cu 20,60 m. Atletul norvegian Knut Kvelheim a terminat învingător în cursa de 1 500 m, cu timpul de 3:40.1, iar suedezul Kjell Isaksson a cîștigat la prăjina cu 5,25 m.

● La Bogota, în preliminariile C.M. de fotbal (grupa I — zona sud-americană), echipele **Columbiei** și **Ecuadorului** au terminat la egalitate : 1—1 (1—0). Au marcat Ortiz și Segrega (autogol), ambii din formația gazdă.

● La Copenhaga meciul amical de fotbal dintre reprezentativele **Danemarcei** și **Norvegiei** a revenit gazdelor cu scorul de 1—0 (1—0).

● În „Cupa Alpilor" la fotbal : **Strasbourg — Servette Geneva** 1—2 (0—1).

● La Hong Kong, într-un meci de fotbal demonstrativ : **A.C. Torino — Espanol Barcelona** 1—1 (0—0).

din PRESA STRĂINĂ

PARTIDE DE ȘAH ÎN REPORTAJ

НИН

„Marele maestru Svetozar Gligorici — scrie cunoscuta șahistă iugoslavă Milunka Lazarevici în rubrica de recenzii a revistei N.I.N. din Zagreb — **este autorul unei cărți excepționale, avînd drept subiect „Meciul secolului" dintre corifeii șahului, Bobby Fischer și Boris Spasski, disputat anul trecut la Reykjavik. Gligorici a asistat la meci ca trimis al Radioteleviziunii belgrădene. Cartea sa este publicată într-un tiraj record în patru versiuni: iugoslava, engleza, franceza și spaniola. Mare specialist al jocului pe 64 patrate albe și negre, Gligorici se dovedește acum un investigator iscusit, știind să pătrundă în cele mai ascunse cute ale minții marilor „actori" ai meciului și ne dezvăluie cu un real talent atmosfera, tensiunea, lupta pentru supremație. Deși analizează pe larg majoritatea partidelor meciului, care l-a încoronat pe Fischer drept campion mondial, cartea nu este numai un volum de strictă specialitate, ci un captivant reportaj, dezvăluind cititorilor lumea ciudată a jocului de șah, toate acestea fiind scrise pe înțelesul cititorului mediu. De pe acum, autorul cărții culege aprecieri laudative ce-i sînt adresate de către cititorii săi din Anglia, Franța, Spania, U.R.S.S., chiar și de dincolo de Ocean.**

FINALA CUPEI DAVIS „INDOOR" ?

L'EQUIPE

„Pentru prima oară în istoria Cupei Davis, finala ar putea să se joace „indoor", în cazul că echipa Statelor Unite se califică pentru ultima fază a competiției !" — anunță în unul din ultimele sale numere cotidianul de sport „L'Equipe" din Paris. Nu de mult, **Walter Elcock**, președintele federației americane de tenis (USLTA), prezent la campionatele internaționale ale Franței, la Roland Garros, a declarat că în ipoteza calificării echipei S.U.A. în finala Cupei Davis, aceasta va avea loc într-un oras din Statele Unite, probabil la Boston, pe teren acoperit. **„În luna decembrie** — a declarat el — **meciurile de fotbal** (n.r. american) **ocupă programele tuturor canalelor de televiziune în cursul după-amiezii. Din această cauză, vom organiza finala în nocturnă, în sală, pe un teren, bineînțeles, din material sintetic".**

Totuși, realizarea proiectelor federației americane de tenis este departe de a ieși din stadiul de proiect. Se pare că W. Elcock este foarte sigur de faptul că în cazul calificării echipei S.U.A., dreptul de organizare va fi acordat americanilor. Regulamentul foarte complicat al acestei competiții — din nou modificat pentru stadiul semifinalelor interzone și al finalei — dă naștere la multe interpretări, fiecare conducător — după cum precizează „L'Equipe" — luîndu-și dreptul de a susține ceea ce-i convine mai mult ! **„De altfel,** continuă cotidianul francez, **nimeni nu mai înțelege nimic... Este semnificativ numai faptul că, în caz de calificare în aceeași finală, echipa Australiei speră să fie ea gazda ultimului act al competiției !".**

În fine, deocamdată nici Australia și nici S.U.A. nu au atins acest stadiu, iar presupunerile sînt numai cu titlu gratuit...

SPORTUL ÎN LUMEA CAPITALULUI

CAHIERS DU COMMUNISME

Revista lunară editată de C.C. al Partidului comunist francez, „CAHIERS DU COMMUNISME", a publicat recent studiul lui **Yvon Adam** intitulat **„Sportul, marfă sau mijloc de ridicare a omului ?"**.

Plecînd de la principiul că activitățile fizice **„răspund necesităților esențiale ale copilului, ale tînărului ca și ale adultului într-o societate modernă"**, autorul subliniază faptul că aceste activități trebuie să aibă un conținut educativ și să fie la îndemîna tuturor. Dar, după cum arată Y. Adam în studiul său, situația din Franța este departe de a fi satisfăcătoare în acest domeniu deoarece **„...milioane de copii (majoritatea) nu fac nici un fel de educație fizică ; în învățămîntul secundar se produce o reducere a programei care atinge doar două ore săptămînal în loc de 5 cîte sînt prevăzute oficial în programă. Din lipsă de posturi bugetare, sute de studenți în educație fizică sînt constrînși la somaj sau la condiția de personal auxiliar, după ce au studiat timp de patru ani. Școlile normale superioare de educație fizică sînt desființate..."**.

Citînd statistici recente, articolul ne arată că **„51,2% din ucenici și tinerii muncitori de la 14 la 18 ani și 52,6% din tinerii muncitori de la 18 la 22 ani nu au practicat niciodată sportul sau nu-l mai practică"**, că **„la 30 de ani, 75% din francezi desfășoară, în linii mari, aceeași activitate fizică de parcă ar avea 70 de ani"**.

Referindu-se la trăsăturile caracteristice ale activității sportive din lumea capitalului, Y. Adam scrie : **„În țările capitaliste activitatea sportivă tinde să fie în același timp privilegiu, marfă și activitate de diversiune socială. Privilegiu, fiindcă structurile fizice populare expolatate nu au adesea nici timp, nici disponibilitatea fiziologică pentru a face sport. De altfel, din motive de clasă, o serie de sporturi ca tenisul, călăria, yachtingul, schiul, nu sînt la îndemîna maselor populare. Marfă, pentru că lumea afacerilor a găsit aici o nouă sursă de profituri, prin exploatarea spectacolului sportiv, prin utilizarea campionului în scop publicitar, prin beneficiile realizate din investițiile făcute în echipament sportiv sau din vînzarea materialului de sport. De aici și actualele eforturi de a pune profesionismul pe noi baze și de a-l extinde în alte sporturi, ca baschetul, de exemplu. Diversiune, pentru că un sport orientat cu precădere spre o elită artificială, supus imperativelor pieții spectacolului, poate fi ușor denaturat și folosit ca un mijloc de evadare cu tot sovinismul pe care îl comportă".**

Redacția și administrația : București, str. Vasile Conta nr. 16 ; telefoane : centrala 11 10 05, secția corespondenți 11.51.09, interurban 72 și 286 ; telex : sportrom buc. 180. Tiparul I. P. „Informația", București 40 368

Biblioteca municipală Tîrgu-Mureș

PROLETARI DIN TOATE ȚĂRILE, UNIȚI-VĂ!

Sportul

ZIAR AL CONSILIULUI NAȚIONAL PENTRU EDUCAȚIE FIZICĂ ȘI SPORT

ANUL XXIX — Nr. 7453 | 4 PAGINI 30 BANI | Duminică 24 iunie 1973

CONSFĂTUIRE DE LUCRU LA COMITETUL CENTRAL AL P.C.R.

În zilele de 22 și 23 iunie, la Comitetul Central al P.C.R. a avut loc o consfătuire de lucru, convocată din inițiativa secretarului general al partidului, tovarășul NICOLAE CEAUȘESCU, în vederea dezbaterii unor probleme actuale ale activității de proiectare, de investiții în general.

În a doua zi a consfătuirii, în încheierea lucrărilor, a luat cuvîntul tovarășul Nicolae Ceaușescu. Cuvîntarea secretarului general al partidului, recomandările făcute au fost urmărite cu deosebit interes, subliniate cu puternice aplauze.

La consfătuire au participat tovarășii **Manea Mănescu, Paul Niculescu Mizil, Gheorghe Pană, Gheorghe Rădulescu, Virgil Trofin, Ilie Verdeț, Maxim Berghianu, Emil Drăgănescu, Janos Fazekas, Miron Constantinescu, Mihai Gere, Vasile Patilineț,** membri ai C.C. al P.C.R. și ai guvernului, ai Consiliului Suprem al Dezvoltării Economice și Sociale, prim-vicepreședinți și vicepreședinți ai consiliilor populare județene, cadre din conducerea unor ministere, directorii institutelor de proiectare, șefii de proiecte ale principalelor obiective economice și social-culturale, constructori, specialiști din domeniul cercetării, din învățămîntul superior și organele centrale de sinteză.

În lumina directivelor Conferinței Naționale a partidului, a sarcinilor trasate de recenta ședință a Comitetului Executiv și Plenara C.C. al P.C.R., consfătuirea a analizat pe larg rezultatele obținute în acest domeniu, măsurile ce trebuie luate în vederea realizării în condiții cît mai bune și la timp, prin soluții moderne, mai eficiente, a importantelor obiective industriale, agricole și social-culturale, prevăzute în planul de dezvoltare economică și socială a României pe anii 1974—1975, cît și pentru pregătirea programului de investiții din viitorul plan cincinal.

Dezbaterile ce au avut loc au prilejuit un rodnic schimb de experiență, o analiză aprofundată a rezultatelor dobîndite de proiectanți și constructori, în elaborarea și promovarea unor soluții constructive și tehnologice moderne. Au fost scoase în evidență preocupările pentru traducerea în viață a hotărîrilor conducerii de partid și de stat, a recomandărilor directe făcute de secretarul general al partidului privind îmbunătățirea permanentă a activității în acest domeniu, pentru dimensionarea mai rațională a construcțiilor, extinderea realizării unor instalații în aer liber, folosirea unor tehnologii eficiente, reducerea consumului de materiale și scurtarea termenelor de execuție.

Totodată, au fost relevate lipsurile care persistă încă în pregătirea temeinică a investițiilor, în asigurarea documentațiilor și a studiilor tehnico-economice, a proiectelor de execuție, care au dus la nerealizarea integrală a planului de investiții.

În acest context, participanții la discuții au făcut numeroase propuneri menite să contribuie la grăbirea elaborării documentațiilor tehnice îndeosebi pe calea folosirii depline a potențialului de proiectare și mai bună organizare a activității în acest domeniu, pentru creșterea nivelului calitativ al cercetării și studiilor, aplicarea unor soluții moderne în proiectare, de industrializare și mecanizare a lucrărilor de execuție, o colaborare mai strînsă între proiectanți, constructori și industrie, care să asigure o eficiență sporită în realizarea investițiilor și exploatarea noilor obiective cuprinse în programul de dezvoltare multilaterală, economico-socială a țării, pentru viitorii ani.

VIZITA ÎN ȚARA NOASTRĂ A PRINȚULUI NORODOM SIANUK, ȘEFUL STATULUI CAMBODGIAN

Alteța Sa Regală, prințul Norodom Sianuk, șeful statului Cambodgia, președintele Frontului Unit Național al Cambodgiei, și prințesa Monique Sianuk, împreună cu persoanele care le însoțesc, au făcut simbătă dimineața o vizită la expoziția permanentă a UCECOM și la Muzeul Satului.

La expoziția Uniunii Centrale a Cooperativelor Meșteșugărești, găzduită în unul din pavilioanele Complexului din Piața Scînteii, înalții oaspeți au fost întîmpinați de Florian Dănălache, președintele UCECOM.

În sălile expoziției, unde sînt reunite peste 17 000 exponate, solii ooporului cambodgian au avut prilejul să cunoască varietatea și frumusețea artei noastre populare din toate zonele etnografice ale țării. Alte standuri conțin articole de îmbrăcăminte, mobilă, produse de marochinărie ce valorifică într-o notă modernă bogatele noastre tradiții folclorice.

Prințul Norodom Sianuk și prințesa Monique au examinat cu atenție și interes exponatele, au cerut explicații în legătură cu tehnica de execuție, apreciind originalitatea folclorului românesc, preocuparea ce se manifestă în rîndul meșteșugarilor noștri pentru valorificarea sa superioară.

În încheiere, oaspeții vizionează o interesantă paradă a modei, portului popular și a unor originale realizări artizanale moderne cu motive folclorice.

La plecare, șeful statului Cambodgia consemnează următoarele în cartea de onoare a expoziției: „Delegația Cambodgiei exprimă via sa admirație față de realizările magnifice ale artizanilor din Republica Socialistă România. Aceste realizări se caracterizează printr-o mare varietate în fiecare ramură a artizanatului, printr-un înalt nivel artistic, printr-un bun gust excepțional și printr-o armonizare foarte reușită a celor mai bune tradiții naționale, regionale și populare românești cu necesitățile vieții moderne. Aceste realizări contribuie la ridicarea prestigiului deja imens al României pe plan internațional. Toate felicitările noastre călduroase pentru reușita totală a expoziției. Trăiască prietenia khmero-română".

Se vizitează apoi Muzeul Satului, impresionantă imagine a satului românesc de odinioară care ilustrează pregnant măiestria, ingeniozitatea și gustul artistic al meșteșugarilor populari de altădată.

În cursul acestei vizite, Alteța Sa Regală au fost însoțite de Miron Constantinescu, vicepreședinte al Consiliului de Stat, Miron Nicolescu, președintele Academiei Republicii Socialiste România, și Dumitru Ghișe, vicepreședinte al Consiliului Culturii și Educației Socialiste.

Directorul muzeului, conf. dr. Gh. Focșa arată înalților oaspeți că acest original muzeu în aer liber a fost realizat de-a lungul a 25 ani, în prezent el cuprinzînd 63 de complexe cu 307 construcții, și 22 500 obiecte ce ilustrează modul de viață, ocupațiile, preocupările artistice ale țăranimii noastre de-a lungul timpurilor.

Exprimînd profundele impresii pe care i le-au lăsat această vizită, prințul Norodom Sianuk a consemnat în cartea de onoare: „Delegația Cambodgiei este cu deosebire fericită de a fi avut posibilitatea să viziteze Muzeul Satului. Acest muzeu are o mare importanță pentru noi pentru că el ne-a învățat etnografia, diferitele moduri de viață, obiceiurile, arhitectura populațiilor diverselor regiuni ale României. Noi, cambodgienii, sîntem plini de admirație pentru magnificile realizări și condițiile nelimitate ale poporului român, față de calitățile sale artistice. Am învățat mult vizitînd Muzeul Satului și la sfîrșitul vizitei de neuitat ne simțim mai atașați de viteazul, muncitorul și talentatul popor român care este un mare prieten al poporului cambodgian și un mare sprijinitor al luptei noastre pentru eliberarea națională".

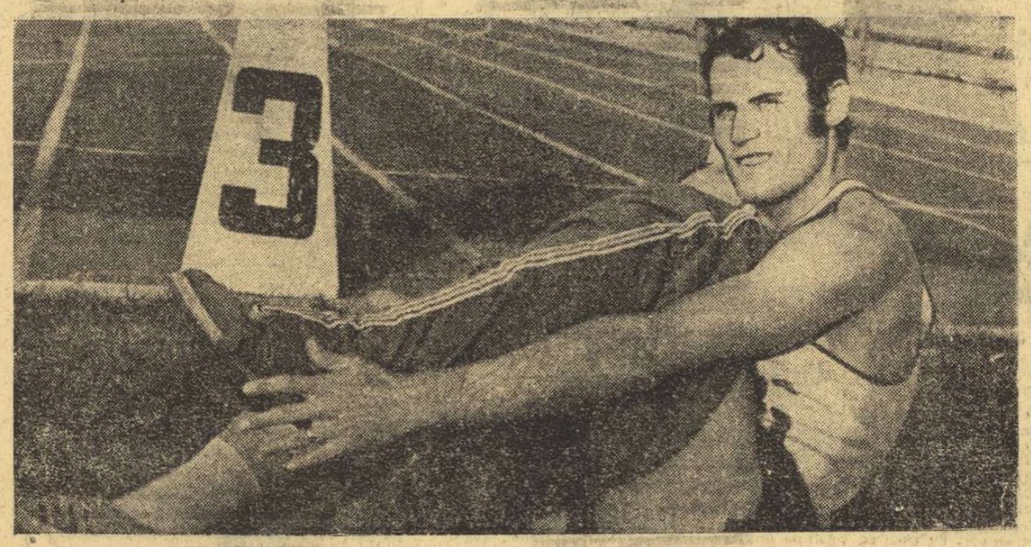

Constantin Stan satisfăcut după noul său record personal — 46,6 la 400 m Foto: Paul ROMOȘAN

IERI, PE STADIONUL REPUBLICII, ÎN DIVIZIA A

CONSTANTIN STAN ȘI DEZIDERIU SZILAGY PRINTRE PUȚINII PERFORMERI AI REUNIUNII ATLETICE

● Gh. Dulgheru (Argeș) cel mai rapid sprinter al zilei ● Niculina Lungu (55,4 în serii) nu a mai alergat finala de 400 m!

Ieri după-amiază, stadionul Republicii a găzduit prima reuniune a celei de a doua etape a campionatului republican de atletism pe echipe, divizia A. Un grup de atleți fruntași — reprezentînd cluburile sportive **Dinamo, Steaua, C.A.U., Rapid** și **Metalul**, precum și județele **Argeș, Brașov, Cluj** și **Timiș** — și-a disputat întîlnirea în 17 probe, înfruntînd laolaltă canicula.

O primă constatare a fost aceea că de la startul probelor a lipsit un număr surprinzător de mare de sportivi. Dacă participarea unora dintre vedetele de primă mărime la concursuri internaționale **(Frankfurt pe Main: Argentina Menis, Valeria Bufanu, Ileana Silai, Olimpia Cataramă, Viorica Viscopoleanu, Valentina Cioltan, Maria Puică** — rezultatele lor se vor integra clasamentelor probelor de disc, 800 m, lungime, greutate și 1 500 din cadrul diviziei; **Moscova: Csaba Dosa, Cornelia Popescu, C. Grigoraș; Varșovia: Marta Szatmari, Doru Oprea, Carol Antal, Marian Voicu, Șerban Ciochină**) n-a fost de natură, în unele cazuri, să deranjeze, iar în altele s-a găsit soluția enunțată mai sus — de a li se lua în considerare rezultatele — în schimb marele număr de accidentări **(Nicolae Mustață, Cristian Ivan, Liliana Leau, Relia Duculescu, Viorica Jitaru** ș.a.) sau de elevi cuprinși în desfășurarea examenului de bacalaureat **(Dorel Cristudor, Petre Lupan, Ion Damaschin, Eva Zörgö, Mariana Nedelcu, Anca Hoinărescu** etc.) a împietat direct, a scăzut nivelul unor probe. Poate că s-ar fi putut găsi o soluție ca etapa aceasta să se fi desfășurat la o altă dată, a-

Hristache NAUM
Adrian VASILIU

(Continuare în pag. a 4-a)

Finala „Cupei U.G.S.R." la oină

TORPEDO ZĂRNEȘTI ȘI C.F.R. SIBIU — PRIMELE REVELAȚII ALE TURNEULUI

CÎMPINA, 23 (prin telefon). — Mai întîi, cîteva cuvinte despre festivitatea de deschidere a celei de a 6-a ediții a competiției. Și aici — ca și la Mangalia — localnicii au fost prezenți în număr mare în tribunele stadionului „Rafinăria" pentru a asista la defilarea sportivilor. În timp ce echipele se aflau în drum spre locul unde urma să aibă loc festivitatea, pe pista stadionului cîmpinean au evoluat — într-un circuit de 15 minute — echipajele de care ale Casei pionierilor din localitate. Micii automobiliști au primit aplauzele binemeritate ale spectatorilor.

Apoi au venit oniții. În fața tribunei oficiale, ei au fost salutați de oficialitățile cîmpinene. Tovarășul **Nicolae Dumitrașcu**, secretar al Comitetului orășenesc de partid, președintele Consiliului pentru educație fizică și sport al orașului Cîmpina, le-a urat sportivilor bun venit și succes în întrecere.

În general, s-au înregistrat rezultate scontate, excepție făcînd două echipe aflate pentru prima oară la un turneu final. Este vorba de **C.F.R. Sibiu** și **Torpedo Zărnești.** Și una și cealaltă a trecut de adversari redutabili, reușind să se

Ion GAVRILESCU

(Continuare în pag. a 3-a)

PRIMIREA DELEGAȚIEI DE TENISMENI DIN R.P. CHINEZĂ LA C.N.E.F.S.

După cum s-a mai anunțat, la invitația Federației române de tenis, un lot de sportivi și sportive din R. P. Chineză se află în țara noastră, pentru o serie de antrenamente și meciuri prietenești cu sportivi români.

Ieri dimineață, delegația sportivă din R. P. Chineză a fost primită de generalul lt. **Marin Dragnea**, prim-vicepreședinte al C.N.E.F.S., care s-a întreținut cu oaspeții despre vizita lor în România, despre desfășurarea programului de antrenamente și meciuri comune cu sportivii români.

Au fost de față **Miron Olteanu**, secretar al C.N.E.F.S., **Ion Petrache**, vicepreședinte al Federației române de tenis, activiști ai C.N.E.F.S.

La primire a fost prezent, de asemenea, **Lu Ti-șin**, însărcinat cu afaceri ad-interim al Ambasadei R. P. Chineze la București.

Agenda
ACTIVITĂȚII SPORTIVE DE MASĂ

CLUBUL SPORTIV MUNICIPAL BUCUREȘTI ÎȘI ÎNCEPE ACTIVITATEA

● Astăzi dimineață, în parcul Herăstrău, o mare serbare polisportivă populară

Vineri după-amiază a avut loc, în prezența tovarășilor **Nicolae Matei**, secretar al Comitetului municipal București al P.C.R., **Nicolae Mihalache**, șef de secție la Comitetul municipal București al P.C.R., **Virgil Florea**, președintele Consiliului municipal București pentru educație fizică și sport, **Tudor Vasile**, prim-vicepreședinte al C.M.B.E.F.S., ședința de constituire a **Clubului sportiv municipal București.**

Ca președinte al Clubului sportiv municipal București a fost ales tovarășul **Vasile Istrate**, membru al Comitetului executiv al Consiliului popular al Capitalei, iar ca vicepreședinți, tovarășii **Paraschiv Becar** și **Florentin Voicu.**

Clubul sportiv municipal București debutează în activitatea sa cu o mare serbare sportivă populară, programată duminică dimineață, începînd de la ora 9,30, în parcul Herăstrău. Cu acest prilej vor avea loc diverse întreceri (un turneu fulger de fotbal, cros pentru bărbați — 2 000 m și femei — 1 000 m., tir, popice, judo, scrimă, box, haltere, aeromodele, gimnastică, navomodele, volei, handbal, tenis de cîmp, călărie) și concursuri distractive.

Va fi o acțiune de amploare, la care, alături de tineri sportivi din școli, din întreprinderi și instituții, vor putea lua parte toți cetățenii amatori de exercițiu fizic. La dispoziția lor se vor afla frumoasele baze sportive din parcul Herăstrău, a cărui ambianță constituie o invitație la mișcare în aer liber, la agrement.

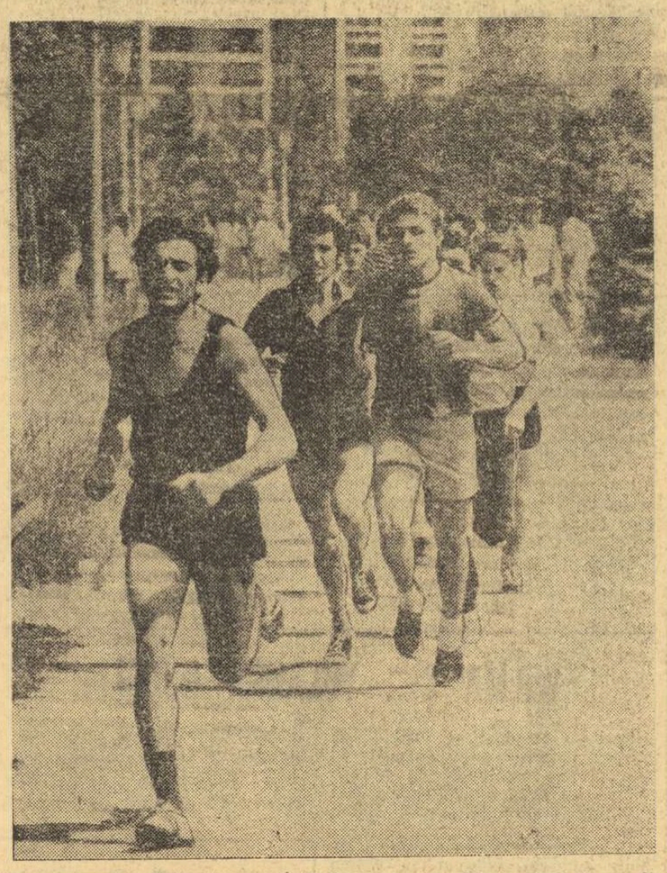

Frumusețea alergării este apreciată de tot mai mulți tineri și tinere din școli și fabrici, din institute și de pe ogoare. Iată o secvență convingătoare, surprinsă în sectorul 4 din Capitală, de fotoreporterul nostru Dragoș Neagu...

SECTORUL 1: Participare la serbarea de la Herăstrău cu 1000 de sportivi și sportive...

Aceasta este cifra pe care ne-a comunicat-o tovarășul **Nicolae Vasile**, prim-vicepreședinte al Consiliului pentru educație fizică și sport al sectorului 1 al Capitalei. Reprezentanții acestui sector vor participa la competițiile de volei, popice, tenis de cîmp și cros.

Același sector organizează, tot duminică, pe terenurile de la Casa Scînteii, o acțiune cultural-sportivă de masă, la care au fost invitați tineri și tinere din toate cele 25 de asociații sportive ale sectorului.

...iar sectorul 7 cu 300 de tineri și tinere

Alți 300 de sportivi vor reprezenta sectorul 7 al Capitalei, ne-a precizat tovarășul **Aurel Nemeș**, prim-vicepreședinte al Consiliului pentru educație fizică și sport al acestui sector. Este vorba de echipe de fotbal, handbal, atleți (specializați în cros), boxeri (care vor face demonstrații) ș.a.

O parte dintre participanții la marea serbare sportivă de la parcul Herăstrău au fost prezenți și la întrecerile de pe stadionul Electra, pe care — în ultimele zile — au avut loc meciuri de fotbal, handbal și volei, contînd pentru „Săptămîna sporturilor olimpice".

Se estimează la aproape 8 000 numărul sportivilor, reprezentînd toate sectoarele Capitalei, care vor fi prezenți duminică dimineața pe bazele sportive din parcul Herăstrău.

VIOREL MURINEANU CONTINUĂ SĂ CONDUCĂ ÎN CLASAMENTUL GENERAL AL „CUPEI VOINȚA"

NICOLAE GAVRILĂ (Steaua), victorios în etapa-maraton (a IV-a) a cursei

BACĂU, 23 (prin telefon). După o zi grea, cea de vineri, cînd cicliștii participanți la cea de-a XVIII-a ediție a „Cupei Voința" au avut de absolvit două etape dificile, dintre care una individuală contra cronometru pe distanța de 30 km (I) a urmat etapa cu cel mai greu traseu al competiției: **Bacău — Moinești — Tg. Ocna — Sînic — Orașul Gh. Gheorghiu-Dej — Dealul Măgura — Bacău** (176 km.) cu două puncte de cățărare (unul la începutul etapei, altul la sfîrșitul ei) foarte grele. Convoiul s-a pus în mișcare. Numărul mare de kilometri, căldura toridă și șoseaua urcînd și coborînd continuu, impunea prudență. Pe un singur concurent se pare că nu-l înspăimîntau cu nimic dificultățile arătate mai sus. Este **Constantin Gonțea** (Olimpia), lider în clasamentul cățărătorilor. După 80 km de rulaj îl așteptă Dealul Grigoreni cu primul punct de cățărare al etapei. Și, într-adevăr, ajuns aici, Gonțea primește punctajul maxim, după care, satisfăcut, se lasă înghițit de pluton.

Făclia evadărilor, odată aprinsă, este preluată de alți trei cicliști din cluburi diferite: **Șelejan** (Dinamo) **Iubuzan** (C.S.M. Cluj), Gyorfi (C.S.M. Mureșul). S-au parcurs 25 de kilometri. Cu toată căldura, plutonul începe să se agite. Eventualitatea unei reușite a celor trei îi determină pe cicliști să „galopeze". Așa se face că evadarea este anihilată. Dar alții preiau ștafeta. Din nou **Șelejan, Thaler** (Düsseldorf), **Posacki** și **Stek** (Start), **Cernea** (Olimpia) și **Gera** (Olimpia). La trecerea prin Moinești, celor șase li se mai alătură **Ciocan** și **Dulgheru.** Gluma se îngroașă. Dacă evadarea celor opt reușește, atunci în mod automat Dulgheru preia tricoul galben. Socotelile în pluton sînt repede făcute și începe cursa de urmărire. De aici înainte vom asista la o serie de evadări și prinderi — cicliștii gonind pe șosea deslănțuiți.

Un fapt interesant se petrece la întoarcerea din Slănicul Moldovei. Aici, din cauza șoselei oarecum deteriorate, se formează trei plutoane. În frunte un grup de 11 cicliști în care sînt cei opt amintiți dar și purtătorul tricoului galben; la un kilome-

Gheorghe ȘTEFANESCU

(Continuare în pag. a 4-a)

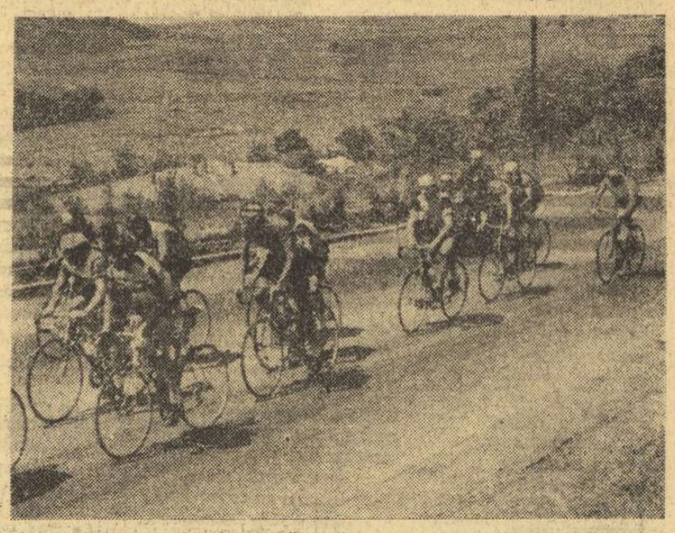

Participanții la „Cupa Voința" atacă o cotă mai înaltă a traseului.
Foto: V. BOGDĂNEȚ — Bacău

O DUMINICĂ FOTBALISTICĂ AȘTEPTATĂ CU MARE INTERES

● ASTĂZI VOM CUNOAȘTE, ÎN SFÎRȘIT, ECHIPA CAMPIOANĂ ● SFERTURILE DE FINALĂ ALE „CUPEI" POT ADUCE ȘI ELE SURPRIZE

Campionatul s-a încheiat miercuri, campionatul se joacă astăzi! Pentru că abia această „duminică a restanțelor" va decide echipa campioană și a doua participantă (alături de F.C. Argeș) în „Cupa U.E.F.A." Astăzi, toate gîndurile duc spre Arad și București, la restanțele decisive **U.T.A. — Universitatea Craiova** și **Dinamo — C.F.R. Cluj.** De miercuri seară, s-au făcut tot felul de calcule. Toate variantele au pornit de la următoarea situație:

1. „U" Craiova	29	15	9	5	54—35	39
2. Dinamo	29	16	5	8	47—32	37

Lider este, deci, Universitatea Craiova cu un golaveraj +19, în timp ce marele urmăritor se află la două puncte în urmă, cu un golaveraj +15. Teoretic, mai multe șanse sînt de partea studenților craioveni, care au nevoie doar de un rezultat egal pentru a cuceri titlul. Respectînd, însă, „drepturile teoriei" pînă la capăt, trebuie să admitem și **cota de șansă a** bucureștenilor. O șansă mai mică, dar șansă. Marile speranțe ale dinamoviștilor se leagă, în primul rînd, de rezultatul de la Arad. Pentru că o victorie a U.T.A.-ei poate pune în discuție calculele echipei din șos. Ștefan cel Mare pentru al șaptelea titlu. Una din variantele în care Dinamo speră spune că U.T.A. trebuie să cîștige cu 1—0 (sau la un gol diferență), iar bucureștenii să învingă pe C.F.R. Cluj cu 3—0 (sau la 3 goluri diferență). Aceste rezultate ar crea o egalitate de puncte și de golaveraj și ar aduce în scenă clauza numărului de victorii, favorabil la această oră bucureștenilor (16 victorii față de cele 15 cîte au craiovenii).

Astăzi, adversarele celor două candidate la titlu sînt două echipe liniștite, care, logic, nu mai au la ce spera. Un avantaj, zic, unii, dar și un obstacol în plus pentru că e foarte greu să joci în fața unor formații deconectate. Dar, dincolo de infinitele calcule și ipoteze, să sperăm că vor fi două partide curate, de un fair-play desăvîrșit, că U.T.A. și C.F.R. Cluj își vor apăra rolul de „judecători ai campioanei" cu toate ambițiile.

Astăzi e și ziua „Cupei". Sferturile de finală ale popularei competiții, de atîtea ori spectaculoasă prin surprizele sale de proporții. După uvertura de ieri (S.C. Bacău — Constructorul Galați), astăzi, de la **ora 17,** la **Constanța, Brașov** și **Ploiești** trei partide de mare interes: **Petrolul — Metalul București; „U" Cluj — Steaua; F.C. Argeș — Chimia Rm. Vilcea.** Metalurgiștii bucureșteni, eliminați anul trecut tot în semifinale, la mare luptă (3—2), de cîștigătoarea trofeului (Rapid), vor încerca un pas mare, chiar dacă la ora actuală echipa lui Paul Popescu este angajată și în lupta pentru promovarea în Divizia A. „Cupa" a rămas ultima șansă de reabilitare pentru Steaua (performeră în această competiție), ca să nu mai vorbim despre studenții clujeni, ultimii clasați în campionat. F.C. Argeș, revelația sezonului de primăvară, pare să nu aibă probleme deosebite, la Ploiești, în fața ambițioasei divizionare B Chimia Rm. Vilcea. Dar, să nu uităm că tot la Ploiești, în optimile „Cupei", s-a înregistrat surpriza surprizelor, cînd Dinamo a fost eliminată de Constructorul Galați și, în primul rînd, să nu uităm de „istoria" competiției K. O...

(M. M. I.)

MÎINE, TRAGEREA LA SORȚI A SEMIFINALELOR „CUPEI ROMÂNIEI"

Mîine, la ora 13, la sediul Federației Române de Fotbal, va avea loc tragerea la sorți a semifinalelor „Cupei României", care se vor desfășura miercuri 27 iunie.

Terminînd, ieri, la egalitate (1-1) cu S. C. Bacău *CONSTRUCTORUL GALAȚI (divizia C) ESTE PRIMA SEMIFINALISTĂ ÎN „CUPA ROMÂNIEI"*

(Citiți cronica meciului în pag. a 4-a)

PARTIDE ECHILIBRATE ÎN ZIUA A DOUA A CAMPIONATELOR DE TINERET LA LUPTE GRECO-ROMANE

TIMIȘOARA, 23 (prin telefon). Cea de-a doua zi a campionatelor republicane de lupte greco-romane (tineret), ce se desfășoară în sala Olimpia din localitate, s-a caracterizat prin partide mai echilibrate ca în etapa inaugurală, ca și prin detașarea unor luptători cu reale calități și bine pregătiți. În această zi s-a produs și o surpriză: **Teodor Ignătescu** (Buc.) a fost învins prin tuș de către ploieșteanul **Gheorghe Ciobanu,** sportiv aflat la primii pași pe drumul performanței.

Dintre cele mai importante rezultate înregistrate în ziua de simbătă, amintim (cat. 48 kg): C. Alexandru (Constanța) b. tuș Fl. Ghica (Buc.), I. Gibu (Buc.) b. p. Fl. Gheorghe (Buc.); cat. 52 kg: M. Neagu (Constanța) b. tuș P. Răzăilă (Arad), Gh. Alexandru (Buc.) b. tuș S. Mircu (Buc.); cat. 57 kg: M. Boțilă (Pitești) b. tuș I. Rogojan (Reșița), Al. Neagu (Constanța) b. p. Gh. Dumitru (Buzău); cat. 62 kg: N. Iliuță (Buc.) b. p. A. Dincă (Timișoara); cat. 68 kg: T. Horvath (Lugoj) b. p. D. Popa (Buc.); cat. + 100 kg: R. Codreanu (Buc.) b. tuș I. Oneac (Constanța), V. Dolipschi (Buc.) b. tuș N. Iordache (Buc.).

Petre ARCAN — coresp. județean

Sportul Magazin

INVITATUL NOSTRU: PETRE COSMĂNESCU

LA 50 ANI DE VIAȚĂ: „IUBESC RUGBYUL DE... 42 DE ANI"

● Joaca noastră era rugbyul ● E mai greu să fii antrenor, dar satisfacțiile sînt mai mari ● De 15 ani antrenor la Steaua

Astăzi, la sfîrșitul meciului lor cu Precizia Săcele, componenții echipei de rugby a clubului Steaua se vor alinia la mijlocul terenului pentru a primi medaliile și tricourile de campioni — ediția 1972/73. Alături, va fi, bineînțeles, și antrenorul lor, locotenent colonelul **Petre Cosmănescu**, pe care l-am invitat — zilele trecute — la redacție, pentru a discuta despre acest succes, despre campionat și multe altele.

— În primul rînd, felicitări. Cum se simte antrenorul echipei campioane?

— Fericit... de două ori. Prima dată pentru cîștigarea titlului, a doua oară pentru că l-am readus rugbyului bucureștean. Știți doar: anul trecut titlul a mers la Timișoara.

— Spuneți-ne ceva despre dv. și formația Steaua.

La un birou din redacția noastră, Petre Cosmănescu și... caietul său, o adevărată arhivă rugbystică a ultimilor ani.
Foto: Theo MACARSCHI

— Este viața mea, creația mea aș putea spune. Eu am crescut lîngă stadionul Tineretului. Pe la 8—9 ani, rugbyul era „joaca noastră". La 17 ani eram în prima formație a Sportului studențesc, cu A. Damian, C. Dinescu, T. Diamandi, iar la 24 de ani jucam volei la A.S. Armata București. Am fost principalul inițiator al echipei de rugby de la Steaua, unde jucau pe atunci Ghiondea, Blăgescu, Marinache, Manolache, Valeriu. Cariera mea rugbystică cunoaște, așadar, două perioade importante: între 1949—1955 am fost jucător la Steaua, iar din 1958 și pînă azi — de 15 ani — antrenor la același club.

— La aniversarea a 15 ani de activitate, ca antrenor, băieții v-au oferit un titlu. Care sînt succesele obținute de dv. pe plan sportiv?

— În 1952, titlul de maestru al sportului. Am jucat în echipa care a cîștigat de trei ori campionatul și de cinci ori „Cupa României". Formația antrenată de mine a cîștigat de cinci ori campionatul republican, o dată Cupa, două importante trofee internaționale („Citta de Parma" și „Trofeo Napoli"); am învins formația galeză Swansea la București (12—6); am realizat în fața selecționatei armatei franceze, cu care ne întîlnim din 1965, trei meciuri egale, trei înfrîngeri și două victorii.

Antrenorul ne dă apoi, cu satisfacție, numele unor rugbyști din prima divizie a țării descoperiți și formați de el: **Ciobănel, Șerban, Budică, Teleașă, Suciu** sau la cresterea cărora a contribuit efectiv: **Preda, Ionescu, Mateescu, Ciornei, Durbac, Postolache, Enache, Corneliu.** Apreciază că este mult mai ușor să fii jucător decît antrenor, dar că satisfacțiile antrenorului sînt mult mai mari. **„Mă bucur, încă — ne spune el — de faptul că „am văzut" în elevul timid Paul Ciobănel pe rugbystul de mai tîrziu, că i-am răpit boxului și atletismului — unde n-aveau șanse de afirmare — pe Șerban și Teleașă, astăzi buni rugbyști. Este însă foarte greu să lucrezi cu oamenii. Atîtea firi, atîtea moduri de a gîndi. A fost dificil cu Rene Chiriac, poate fiindcă fusesem colegi, poate fiindcă el avea multă personalitate; cu Băltărețu fiindcă nu era disciplinat; Răscanu, n-avea încredere în el; Budică se credea mereu nedreptățit...".**

Ne-am notat și răspunsurile la alte cîteva întrebări: **„Cred că rugbyul românesc a pornit hotărît pe drumul redresării. Se vede, se simte evident, din nou, PLĂCEREA de a juca"; „Îmi place rugbyul care se joacă la Cluj, Iași și Sibiu"; „Tineri talentați? Cei doi Ioniță (de la Timișoara și Sibiu), Dumitru, Milea, Barbu, Enache, Corneliu, Marin Ionescu, Suciu"; „Am 50 de ani"; „Sînt președintele colegiului de antrenori".**

— Ce vă doriți la 50 de ani?

— Să văd, în România, un rugby din ce în ce mai bun; să obținem rezultate remarcabile pe plan internațional: echipa Steaua — cu care am în plan alte succese — să ajungă o formație puternică.

Modesto FERRARINI

UN FRUMOS SUCCES AL GRAFICII ROMÂNEȘTI

CLAUDIU, PE PODIUM, LA BOLOGNA!

ALLA RIBALTA

Este foarte plăcut pentru ziarul „Sportul" să consemneze în aceste rînduri remarcabilul succes internațional repurtat de unul din vechii și fidelii săi colaboratori, graficianul și caricaturistul **N. Claudiu.** Participînd la tradiționalul concurs anual organizat de ziarul italian **„Alla Ribalta"**, din Bologna, publicație de informare și critică artistică și teatrală, reprezentantul României obține distincția majoră, **„Premiul special al juriului, presei și criticii".** Învingătorului i-a fost atribuită, de asemenea, medalia președintelui E.P.T.I. (Organizația italiană de turism).

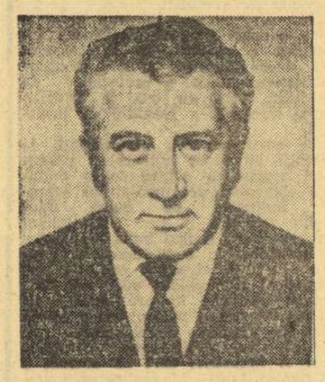

Disputa maeștrilor tușului și ai cernelii nu a fost ușoară. La întrecere au luat startul 204 lucrări, ale unor reputați autori din Iugoslavia, Turcia, România, Cehoslovacia, Elveția, Italia și alte țări. Prin sita deasă a unei trieri deosebit de riguroase au trecut numai 20, admise în competiția propriu-zisă.

Arta lui Claudiu este foarte directă, poate puțin dură și colțuroasă, ca și temperamentul artistului, de altfel. Dar, sub vehemența ei (numai aparentă) se ascunde o mare sensibilitate, un umor distilat și zîmbete, citeodată, triste.

În lucrările sale, caricaturistul surprinde teme tipice, actuale, cu o mare putere de generalizare. (Cele mai multe dintre ele nici nu au nevoie, din acest motiv, de legendă). Cum este și cazul desenului laureat de „Alla Ribalta", în care, oricînd, pe pieptul orgoliosului, decorația strălucitoare poate fi înlocuită cu un jeton purtînd inscripția „campion"... **(V. CH.).**

COȘBUC ȘI OLIMPIADELE

Desigur, pentru mulți, acest titlu poate să provoace oarecari nedumeriri. Ce legătură a avut marele nostru poet cu Olimpiadele, bineînțeles cele antice? Și, totuși, într-una din frumoasele și nemuritoarele lui poezii — *„Atletul din Argos"* (publicată în „Tribuna", Sibiu 1888) — Coșbuc descrie cu multă măiestrie avatarurile lui *Stratofo*, atletul din Argos.

„Eu, Stratofo, din Argos, n-am brațe de titan,
Dar merg la Phliu și Pyton în fiecare an
La luptele cu pumnul; mă prind și eu la trîntă,
Alerg, arunc cu discul — azi nu. Că-mi socotesc:
Eu dau virtos în alții, dar alții mă lovesc
Cu pumni, încît tot capul dogit trei luni îmi cîntă,
Și, braț la braț, rivalul mari unghii el împlîntă
În carne-mi, mă ridică, mă vîntură pe jos,
De-mi pîrîie spinarea și-mi frînge os de os".
. . . . . .

Mai departe, Coșbuc amintește despre scopul luptelor acerbe în care se angrena atletul *Stratofo din Argos*, pentru a deveni și el un *„sfînt"*, cunoscînd că învingătorii Olimpiadelor antice se bucurau, în vechea Eladă, de cele mai înalte onoruri, la întoarcerea lor în cetatea natală.

Descriind în continuare frămîntările lui *„Stratofo"*, Coșbuc face o sugestivă comparație a loviturilor pe care el le-a primit în lupta cu *Dandes*, atît de puternice, încît nici *„Clitomach"* din Teba nu-l egala.

. . . . . .
„Azi ce folos am, oare, din pofta mea de luptă?
Piciorul meu e schilav și mîna mea e ruptă;
N-am păr pe cap, căci părul la Pisa mi-a rămas
În mîinile lui Dandes, acel războinic care
Așa mi-a tras în ceafă trei pumni, încît îmi pare
Că-i simt mereu: ca dînsul așa pumni nu mi-a tras
Nici Clitomach din Teba, deși boleau cu anul
Acei ce-aveau să lupte din cesturi cu tebanul".
. . . . . .

Clitomach, despre care amintește Coșbuc în aceste versuri, nu este altul decît *Kleitomachos*, campionul olimpic la pancrațiu (lupte), la cea de a 141-a Olimpiadă antică, desfășurată în anul 216 î.e.n. și învingător olimpic la pugilat (box) cu ocazia celei de a 142-a Olimpiade antice, desfășurată în anul 212 î.e.n.

De unde aceste cunoștințe, ale marelui nostru poet, despre renumita cultură a Greciei antice și, în mod deosebit, despre Olimpiadele antice?

Faptul că *Zappa*, unul din precursorii Jocurilor Olimpice moderne, a trăit pe meleagurile României, pe la jumătatea secolului al XIX-lea, și a început să organizeze la Atena o serie de concursuri atletice de tipul celor antice, a stîrnit admirația oamenilor de cultură din țara noastră.

În cea de-a doua jumătate a secolului al XIX-lea, între anii 1875—1881, renumitul arheolog german *Ernst Curtius*, conducătorul unei vaste campanii arheologice pe pămînturile vestigiilor antice ale *Olympiei*, a scos la iveală întreaga panoramă a vechilor construcții unde se desfășurau Olimpiadele antice, săpături începute încă din secolul al XVIII-lea.

Aceste evenimente din cea de a doua jumătate a secolului al XIX-lea, accesul la noile cunoștințe despre vechea *Eladă*, au constituit tot atîtea momente de inspirație pentru marele nostru poet, în realizarea *„Atletului din Argos"*.

ANGHEL VRABIE

FAȚETI CUNOȘTINȚĂ CU BADMINTONUL!

Studentul Cornel Mihalca din Cluj (str. Soporului 70) ca și alți cititori ai ziarului nostru ne-au rugat să le dăm cîteva lămuriri asupra modului în care se joacă badmintonul. Le satisfacem, în cele ce urmează, rugămintea.

Badmintonul nu este doar un joc de plajă sau de țarină verde, ci un veritabil sport cu competiții internaționale, campionate europene și mondiale. Avînd la origină un vechi sport indian („Poona"), el a fost relansat de englezi către 1880, prima demonstrație desfășurîndu-se la Badminton House.

Terenul, prezentat în schița alăturată, este delimitat de linii late de 3,8 cm, considerate și ele în suprafața valabilă de joc.

Fileul (0,76 m lat) are partea superioară la 1,55 m de sol, fiind susținut de doi stîlpi plasați la jumătatea terenului, chiar la marginea exterioară a tușelor longitudinale. Este un fileu special, avînd ochiuri pătrate cu latura de 2 cm.

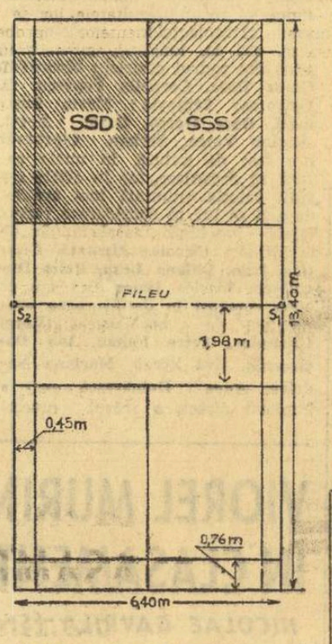

S.S.D = Spațiul pentru servici la dublu
S.S.S. = Spațiul pentru servici la simplu
S1 și S2 = Stîlpii fileului.

Meciul de badminton constă din trei seturi de cîte 15 puncte (masculin) și de 11 p (feminin). Punctele se realizează, ca la volei, numai de către cel ce are serviciul. Dacă se ajunge la scorul de 13—13, sau de 14—14, jocul se prelungește cu 5 p și, în al doilea caz, cu 3 p. În partidele feminine, la 9—9 sau la 10—10, jocul se prelungește cu 3 p și, respectiv, cu 2 p.

Serviciul se execută alternativ din stînga și din dreapta terenului, trimițînd mingea în diagonală (ca la tenis) în spațiile arătate în schiță (diferite în jocurile de dublu față de simplu). Nu sînt admise: fentele înainte de serviciu, executarea serviciului mai sus decît înălțimea celui ce servește și desprinderea vreunui picior de pe sol.

Se penalizează de asemenea: lovirea mingii cu cadrul sau mînerul rachetei; atingerea fileului cu racheta, îmbrăcămintea, părul sau orice parte a corpului; lovirea mingii înainte de a ajunge în propriul teren; lovirea mingii de două ori consecutiv în același teren (chiar și la dublu) și, bineînțeles, mingile trimise afară din teren.

Urăm succes tuturor pasionaților acestui sport frumos, agreabil și cu efecte salutare asupra celor ce îl practică.

K.O. LA... ȘAH!

Nu de mult, s-a desfășurat, în orașul brazilian Recife o competiție sportivă tradițională care s-a bucurat de un interes deosebit nu numai din partea publicului ci și a... Salvării orașului, care s-a văzut nevoită să trimită două mașini în ajutorul sportivilor și spectatorilor răniți...

Culmea ironiei este faptul că întrecerea respectivă, terminată cu rănirea a opt persoane, era un... simultan de șah!

PICĂTURI

● Totdeauna, un dribling în plus — înseamnă un gol în minus.

● Jucătorul care nu s-a odihnit în ajunul unei partide, se va odihni pe teren, în timpul meciului.

● Ușurința de a te impune în jocurile sportive se cîștigă prin ore de pregătire grea și foarte grea.

● Etica sportivă impune ca învingătorul să nu-și disprețuiască învinsul, iar învinsul să nu arunce întreaga vină asupra... arbitrului.

● Nu totdeauna este recomandabil să puneți pe cel care critică să joace în locul celui pe care l-a criticat.

D. MORARU — SLIVNA

CĂRȚI NOI ÎN EDITURA STADION

„BĂIATUL DE CIOCOLATĂ" AL RINGULUI ROMÂNESC

...„Dar, dacă vrei să știi cît de lung este drumul unui adevărat campion, cu cîte bucurii și tristeți este el presărat și cîte lacrimi și sudoare izvorăsc din această tumultuoasă luptă sportivă, am să-ți deapăn, în această seară, povestea „Băiatului de ciocolată". Ascult-o, ascult-o cu luare aminte, fiindcă numai așa vei înțelege ce înseamnă truda aspră a sportivului care ține cu orice chip să atingă cele mai înalte culmi..."

Aceste cuvinte dintr-o imaginară convorbire, pe care autorul cărții **„Băiatul de ciocolată"**, publicistul **George Mihalache**, a avut-o cu un tot atît de imaginar nepoțel, sintetizează, de fapt, cuprinsul acestei interesante lucrări, în care este povestită viața și cariera uneia dintre cele mai mari glorii ale ringului românesc, **Lucian Popescu**, cel care la 18 ani — nici acestia împliniți — atingea un țel aproape incredibil pe-atunci, cucerind titlul de campion european în boxul profesionist. Acestui prim titlu — la categoria muscă — **Lucian Popescu** avea să-i adauge, de-a lungul anilor, încă două centuri continentale, la „cocoș" și „pană".

O astfel de carieră se cuvenea povestită, readucînd în amintirea celor cu timpiele încărunțite momentele de satisfacție pe care le-au trăit odată cu victoriile lui Lucian, dar fiind nu mai puțin captivantă pentru cei tineri, care, citind aceste pagini, nu pot decît să se bucure aflînd și succese îndepărtate ale boxului românesc, pe lîngă cele la care sînt martori ei.

Stilul alert al povestirii, momentele ei pasionante, fotografiile de o mare valoare documentară rețin atenția cititorului, fac din **„Băiatul de ciocolată"** o lucrare care se recomandă singură. **(J. B.).**

PARCURSURI DE OBSTACOLE*

Așa cum menționează și autorii, **I. Tudusciuc și V. Birlida**, lucrarea **Parcursuri de obstacole**, editată recent, urmărește să contribuie „la îmbogățirea literaturii de specialitate, oferind profesorilor de educație fizică și studenților din facultățile de specialitate un material util". Bazat pe o bogată bibliografie, volumul pune la îndemînă exerciții menite să furnizeze un material capabil să realizeze dezvoltarea motricității la elevi.

*) I. Tudusciuc, V. Birlida — Parcursuri de obstacole, Editura Stadion, 1973, 73 pag., 3,75 lei.

CUM DEVII CAMPION*

O copertă atrăgătoare (semnată de **N. Nobilescu**), un titlu care te „invită", un autor cunoscut pentru succesele sale automobilistice, **Petre Cristea**, iată trei elemente — să le numim exterioare — care fac din „Cum devii campion" un succes de librărie. Dar ceea ce este, desigur, mult mai important este ceea ce se află dincolo de... copertă. Dezvoltarea tot mai mare a automobilismului la noi în țară, participarea sportivilor noștri la tot mai multe competiții internaționale au impus realizarea unei astfel de lucrări, care abordează conducerea sportivă a automobilului, de la organizarea generală pînă la arta conducerii în curse. Participarea autorului la 78 de competiții automobilistice, i-au permis să adauge un capitol de „întîmplări trăite", care, dincolo de caracterul inedit, conțin și numeroase învățăminte extrem de utile pentru cei ce visează la gloria automobilistică.

*) Petre Cristea, Cum devii campion, Editura Stadion, 1973, 198 pag., 6,50 lei.

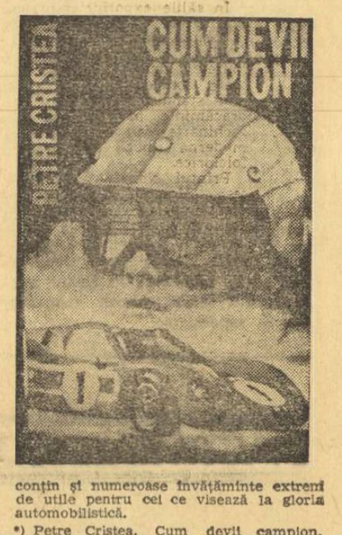

UN ZÎMBET ȘI-O FLOARE...

Invitați, în urmă cu cîteva zile, să participăm la încheierea unui nou an sportiv la Școala sportivă nr. 3 din Capitală, am crezut că va fi vorba de o festivitate la fel ca multe altele de același gen. Spre surprinderea noastră, însă, cîteva „puncte" ale programului s-au dovedit neașteptat de atrăgătoare și emoționante.

Trecînd peste ceremonia prezentării fruntașilor și a rezultatelor înregistrate de ei, făcută într-un mod călduros de directorul școlii, prof. Mihai Nedelcu, am notat în carnetul nostru gestul celor mai mici sportive, componentele secției de gimnastică modernă. Îmbrăcate ca niște păpuși, puțin mai înalte de... un metru, avînd vîrste între 3 și 5 ani, micuțele gimnaste au oferit premianților și antrenorilor cîte o floare. O floare și un zîmbet cald care, alături de premiile oferite de conducerea școlii, au lăsat o amintire de neuitat. Apoi, am avut prilejul să vedem un alt gest, la fel de frumos, făcut de cîțiva dintre componenții echipei masculine de handbal. Emoționați, tinerii jucători — care și-au consumat ultimul an al junioratului — i-au dat antrenorului lor, prof. Gheorghe Ionescu, un plic pe care stătea scris: „Tovarășului profesor, cu dragoste". Îmbrățișări sincere, de copii, au mai primit și alți antrenori, dintre care îi amintim pe Constantin Moldoveanu și Suzana Szabados (baschet), Aneta Schramko și Teodor Uscatu (handbal), Liliana Ilinca, Veronica Selin și Rodica Pelmuș (gimnastică modernă), Marin Pavelescu (volei). În sfîrșit emoționant a fost și momentul cînd directorul școlii a mulțumit celor 19 elevi-absolvenți care, începînd din toamnă, vor activa în rîndul unor echipe de seniori, din primele divizii ale țării.

(al. h.).

DUPĂ 60 km. DE ÎNOT, ȚĂRMUL MULT VISAT...

● Aspră luptă pentru traversarea Canalului Mînecii

Zilele acestea, s-au împlinit 50 de ani de cînd — într-o dimineață friguroasă, cu ceruri lăsate amenințător deasupra apei învolburate — argentinianul Enrique Tiraboschi a străbătut primul Canalul Mînecii dinspre Calais spre Dover, stabilind totodată recordul absolut al epuizantului traseu, cu 16 ore și 33 de minute.

La un asemenea prilej de retrospectivă, se cade să amintim că primul temerar al acestei traversări pare să fi fost un englez, J. B. Johanson, care a coborît în apele reci ale ostilului Canal în toamna lui 1872, a înotat cîțiva din cei 60 de kilometri și... s-a lăsat păgubas, reîntorcîndu-se la ferma sa din apropierea Doverului, fără să renunțe, însă, la planul de a înota pînă în Franța. Se zice că, în anul următor, el și-a reluat tentativa, dar noul său insucces a însemnat o mimică toată pe lîngă faptul că alți înotători s-au văzut nevoiți să plece capul în aspra luptă cu vîntul și apa sărată a mării, de cîte zece și chiar cincisprezece ori. Profesorul londonez de naturale, Thomas Burgess, de exemplu, a izbutit să ajungă la Dover abia după... șaptesprezece tentative făcute între 1904 și 1911!

Dacă în sensul Dover—Calais Canalul se arăta mai ușor de învins, datorită curenților ajutători, fiind parcurs pentru prima oară încă din 1875 (Matthew Webb, în 21 de ore și 45 de minute) în direcția opusă traversarea a rămas mult timp o performanță inaccesibilă, urmărită cu insistență nu numai de amatorii de senzație, ci și de marii sportivi ai epocii. Repetînd isprava lui Tiraboschi, în 1926, americanca Gertruda Ederle — prima femeie care a reușit să traverseze canalul Mînecii — și-a cucerit o popularitate mult mai mare decît îi oferise dobîndirea medaliei de bronz la Jocurile Olimpice de la Paris!

În clipa în care trecerea Canalului devenise o treabă oarecum simplă pentru avizați, argentinianul Antonio Albertondo a hotărît să facă o cursă dus-întors, promițînd să parcurgă cei 120 de kilometri ai traseului în 35 de ore... Însoțit de un număr impresionant de bărci de salvare și „vegheat" de un elicopter al Televiziunii londoneze, Albertondo a izbutit performanța promisă, reîntorcîndu-se cu bine la Dover, dar după 43 de ore și 4 minute... Cum unui asemenea record nu-i era dat să trăiască prea mult, n-au trecut decît patru ani și — în 1965 — americanul Ted Eriksen a repetat traseul lui Albertondo, terminînd dubla traversare în numai 30 de ore!!

Nu putem încheia această scurtă evocare a traversării Canalului Mînecii fără a aminti numele unei alte „eroine" a temerarei lupte cu cei 60 de kilometri, americanca Linne Cox. Hotărîtă să doboare recordul olandezei Ebbelaar (10 ore, 43 minute), Linne Cox a așteptat trei zile pe malul englez al Canalului, apoi s-a aruncat în valuri, sosind la Calais după numai 9 ore și 57 de minute — record absolut al traversării!!

În clipa cînd punea piciorul pe nisipul plajei franceze, simpatica Linne se gîndea că și-a dăruit cel mai frumos cadou cu ocazia celei de a 15-a aniversări a nașterii, sărbătorită o săptămînă mai tîrziu...

CLENCIURI PE FAZĂ

Dragi sportivi, cum sînt în mînă,
De-azi încolo vă prezint,
Cu dojeană sau alint,
Cite-un CLENCI pe săptămînă!

ION OBLEMENCO — golgeter

Tunar, cu zîmbetul pe buze,
Deși nu s-a sfîrșit disputa,
Ion a cucerit „reduta",
Cu 21 de „obuze"!

Al. CLENCIU

TINEREȚEA LUI ADAMACHE ȘI NOILE SALE... RECORDURI

Unii spun că Sterică Adamache e... bătrîn. Poate au dreptate, într-un fel. Ce repede trec anii. E un deceniu de atunci, de cînd portarul echipei U.E.F.A. — '62, cu medalia de aur în buzunar, poposea în orașul de la poalele Tîmpei, cu gîndul să facă aici o carieră în fotbal.

Campionatul Diviziei A 1972—1973 s-a încheiat. A sosit ora bilanțurilor. Pentru unul din jucătorii primei noastre divizii, acest final de sezon are semnificațiile lui. Acesta este *Sterică Adamache*, portarul Steagului roșu Brașov, cel care a încheiat al 10-lea campionat de cînd se află între buturile acestei formații. Zece ani neîntrerupți la aceeași echipă este o performanță de invidiat, mai ales pentru un portar. Sterică a primit asaltul multor tineri, dar nici unul nu l-a putut înlocui. Și acest deceniu, se pare, portarul Steagului roșu a ținut să-l sărbătorească într-un fel anume.

Da, Adamache nu mai e așa de tînăr, dar el termină acest campionat pe primul loc într-un clasament al portarilor. Îi conferă acest titlu de lider al goal-keeperilor noștri prezența în echipa campionatului, alcătuită de revista „Fotbal", pe baza notelor obținute (cu 231 de puncte). Și recordul nu se oprește aici. Din cele 30 de jocuri pe care Steagul roșu le-a susținut în recentul campionat, Stere Adamache n-a lipsit niciodată! Doar 4 minute l-a înlocuit, într-un meci, Albu, cînd echipa sa conducea cu 4—0 pe Petrolul. În rest, 2696 de minute, Stere a fost prezent în poartă, timp în care nu a primit decît 24 de goluri (recordul campionatului), realizînd o medie mai mică de un gol pe meci. Adamache va împlini la 17 august 32 de ani. Și, totuși, rămîne la fel de tînăr ca la debut. Cărui fapt se datorează această excelentă comportare? Răspunsul ni l-a dat antrenorul său, Nicolae Proca, într-o duminică după-amiază, după ce Adamache apărase excelent și Steagul roșu învinsese cu 5—1 pe A.S.A.: *„Sterică este de o sobrietate și o modestie exemplare. Cîndva se dusese vestea de el, de escapadele lui. Era mult adevăr, dar și destulă exagerare. Cert este că, azi Adamache greșește într-un an cît greșea înainte într-o săptămînă. Iar la pregătiri este un exemplu pentru tinerii săi colegi".*

Acestea sînt recordurile și secretele tinereții lui Adamache.

Constantin ALEXE

WILMA ȘI... YOLANDA RUDOLPH

Desigur, chiar și cei mai tineri iubitori ai atletismului au auzit de alergătoarea americană de culoare Wilma Rudolph, cîștigătoarea a trei medalii olimpice de aur, la Roma (1960).

În prezent, după ce a refuzat cîteva contracte profesioniste, Wilma Rudolph este instructoare de atletism la o școală rezervată copiilor de culoare.

— Familia și școala sînt preocupările mele cotidiene — declară Wilma. Am o fiică în vîrstă de 12 ani, pe care o cheamă Yolanda. Are calități deosebite pentru sprint. Toți spun că seamănă leit cu mine și că se va vorbi de ea la Olimpiada din 1976. Oricum, îmi dedic tot timpul liber pregătirea ei. Doresc, de asemenea, ca elevii pe care-i antrenez la școală să fie și ei capabili de mari performanțe.

RĂSPUNDE Ion Poștașu

NELU QUINTUS, PLOIEȘTI. Apropo de meciul F.C. Petrolul — Metalul București, pentru Cupa României: **Cînd din adîncul zăcămînt**
Începe să erupă,
Petrolul iese din pămînt,
În nici un caz din... cupă!
Catrenul adresat echipei dv. favorite este reușit. Totul este să nu rămînă Petrolul cu catrenul și Metalul cu calificarea!

IOZSEF PAPP, TG. MUREȘ. Aveți dreptate: Tottenham joacă în tricouri albe, care au o emblemă ce reprezintă o pasăre pe o minge de fotbal. Chiloții sînt albaștri. Nici nu mă mir că sînteți atît de documentat, din moment ce sînteți un suporter al acestei echipe, de la care ați primit și două fotografii-color.

DUMITRU MUȘAT, COMUNA URLEASCA. **„Aș vrea să-mi comunicați adresele personale ale lui Răducanu, Boc, Dumitriu II și Neagu. Dacă puteți să-mi dați și adresele celorlalți jucători rapidiști, nu m-aș supăra".** Sînteți mai mult decît amabil! Totuși, parcă e mai simplu să vă dau o singură adresă pentru toți: clubul Rapid, Calea Giulești nr. 18, București, sectorul 3.

ION MOLDOVAN, BUCUREȘTI. **„În discuțiile pe care le-am avut cu un coleg, care este foarte greu de convins (n.n. Cunoașteți un microbist al fotbalului ușor de convins? Dv., de pildă, în ce categorie credeți că vă situați?", am susținut că la C.M. din 1958 Zagallo a jucat aripă stînga, în echipa Braziliei. El spune că a jucat mijlocaș" Să încerc să-l conving eu. Poate am mai mult noroc! În finala campionatului mondial din 1958, Brazilia — Suedia 5—2, linia de atac a brazilienilor a fost următoarea: Garrincha, Didi, Vava, Pele, Zagallo.**

DINU TUDOR, OLTENIȚA. **„Cu prilejul meciului dintre S.N.O. și C.S. Tîrgoviște, un jucător al gazdelor a șutat din afara careului de 16 metri, portarul a scăpat mingea din mînă și ea a depășit linia porții. Un alt jucător al gazdelor, de bucurie și fiind și în viteză, a mai dat cu piciorul în mingea care venise din plasă, așa cum am văzut și la jocuri mai mari, la mondiale chiar. Arbitrul a anulat golul. Nu mai înțeleg nimic. Cine a greșit? Jucătorul sau arbitrul?.** Jucătorul, în nici un caz. Dar nu se poate nici ca un arbitru să nu acorde gol, în condițiile arătate de dv. Fără îndoială, golul nu a fost validat pentru alt motiv: ofsaid, fault, obstrucție etc. Jucătorii au voie să se bucure. Totul **este să aibă de ce!**

MARIN POPA, BACĂU. Cassius Clay a reluat antrenamentele. El se pregătește, de altfel, pentru revanșa cu Norton, care va avea loc la 10 septembrie. Vă amintesc — odată cu răspunsul la întrebarea dv. — că primii patru grei din lume — Foreman, Norton, Frazier și Cassius Clay — sînt boxeri de culoare.

A. PĂULESCU, BUCUREȘTI. Dv. nu așteptați nici un răspuns? În caz că scrisorile dv., multe cu un conținut interesant, și-ar dori, totuși, un răspuns, dați-ne adresa și numărul de telefon.

GHEORGHE PICIORUȘ, DROBETA TURNU SEVERIN. **„Fiind înfocați susținători ai echipei Universitatea Craiova, atît eu cît și fiul meu, Virgil, în etate de 9 ani, vrem să știm de unde putem face rost de insigne și de fotografii ale jucătorilor acestei echipe?".** Vă dau o adresă precisă: de la Universitatea Craiova. Din cîte știu informat, acest club întreține o strînsă legătură cu simpatizanții lui, neuitînd, în primul rînd, să răspundă la scrisori. De altfel, pentru dv. și pentru alți iubitori ai fotbalului a căror inimă bate pentru Universitatea Craiova, iată cîteva informații. Puteți deveni membru susținător, plătind o taxă de înscriere de 10 lei și o cotizație lunară de minimum 10 lei. O insignă format mare costă 10 lei, iar una de format mic, 5 lei. O fotografie: 5 lei. Iată și adresa clubului: strada Săvinești nr. 10.

Ilustrații: **N. CLAUDIU**

din TOATE SPORTURILE

ALPINISM. Etapa I de vară a Alpiniadei municipiului București (deschisă, de fapt, tuturor amatorilor de escalade din țară) s-a desfășurat în Piatra Craiului (zona Curmătura) întrecînd cățărători de stînci din cinci secții : I.P.G.G., Sănătatea și Grivița roșie din București, Universitatea Brașov și Voința Sibiu, cu un total de peste 40 sportivi și sportive. Participanții la Alpiniadă au dovedit o bună pregătire tehnică realizînd escalade pe trasee de la gradul II pînă la V deși condițiile meteorologice n-au fost prielnice. De remarcat, totodată, că nu toți participanții s-au prezentat cu materialul obligatoriu (căști de protecție, veste de escaladă, carabiniere sau chiar corzi). Este de dorit ca la următoarea etapă de vară (8 iulie), secțiile să rezolve aceste probleme de ordin material în conformitate cu regulamentul Alpiniadei. **Rezultatele tehnice :** 1. Grivița roșie Buc.; 2. Sănătatea și I.P.G.G. — Buc.; 3. Voința Sibiu.

ATLETISM. În cursul dimineții de azi se va desfășura cea de a XVIII-a ediție a „Circuitului de mers P.T.T.", competiție internațională la care și-au anunțat participarea mărșăluitori din U.R.S.S., Polonia, Cehoslovacia, Ungaria, Bulgaria și Italia. Alături de sportivii de peste hotare, la start se vor alinia și numeroși atleți români. Concursul prevede următoarele probe : 3 km juniori — categoria a III-a (startul la ora 8), cursă internațională de 20 km (ora 8.30), 10 km — juniori I și II (ora 8.40) și tradițională cursă de 3 km rezervată factorilor poștali. Startul și sosirile au loc în fața Palatului Telefoanelor din calea Victoriei.

BOX. Competiția pugilistică internațională rezervată tineretului — „Turneul Prieteniei" — va fi organizată în acest an de către federația de specialitate a țării noastre. Întrecerile vor avea loc între 5 și 12 august la Galați. În aceste zile sosesc înscrierile participanților. Pînă în momentul de față și-au anunțat prezența la turneu reprezentativele **Cubei, R.P. Ungare, R.S. Cehoslovace** și **R. D. Germane** (cu echipe complete) și delegația **R. P. Mongole**, care va cuprinde opt boxeri. ● Folosind răgazul oferit de vacanța școlară, F.R. Box a organizat la Piatra Arsă o tabără de pregătire pentru pugiliștii juniori. Sub conducerea antrenorilor **Alexandru Vladar, Gheorghe Bobinaru, Dumitru Gheorghiu, Iosif Mihalic, Mihai Goanță** și **Constantin Ciucă**, se pregătesc aproape 50 de tineri ce s-au evidențiat cu prilejul campionatelor de juniori. În rîndurile lor figurează sportivi talentați ca **Paul Dragu, Mircea Simon, Gheorghe Lazăr, Viorel Bobe, Gheorghe Matache, Nicolae Nicolaev, Dumitru Căpățînă** etc. ● Cu ocazia aniversării semicentenarului boxului din Oltenia, la Craiova, vor avea loc în zilele de 6 și 8 iulie, două reuniuni la care vor participa boxerii ce se pregătesc în prezent la Piatra Arsă. Aceste întreceri vor constitui și un criteriu de selecție pentru „Turneul Prieteniei" de la Galați.

MOTOCICLISM. Campionatul republican de dirt-track a intrat în faza sa finală. Astăzi, la Sibiu, pe stadionul Voința, se desfășoară penultima etapă a întrecerii. După cum se știe în centrul atenției se află duelul dintre campionul ultimilor trei ani — sibianul **Ion Bobîlneanu** — și metalurgistul **Cornel Voiculescu** despărțiți în clasamentul general de numai un punct. Dar iată pe ocupanții primelor 10 locuri înaintea etapei de azi : **1. I. Bobîlneanu** (Voința Sibiu) 43 p, 2. **C. Voiculescu** (Metalul București) 42 p, 3. **I. Marinescu** (Metalul) 33 p, 4—5. **Gh. Sora** (Metalul), **N. Rîureanu** (Voința) 32 p, 6—7. **Al. Datcu** (Vagonul Arad), **I. Țichindelean** (Voința) 28 p, 8. **Șt. Nagy** (Voința) 23 p, 9. **A. Demian** (Voința) 19 p, 10. **I. Ioniță** (Metalul) 17 p.

TENIS. S-a încheiat turneul de verificare al lotului reprezentativ de tenis. Rezultatele din ultima zi : **T. Ovici** (Progresul) — **B. Almăjean** (Dinamo) 2—6, 6—2, 1—6, 6—2, 6—3; **V. Marcu** (Dinamo) — **V. Sotiriu** (Steaua) 6—1, 6—3, 3—6, 6—4. Clasamentul final : 1. **T. Ovici** 5 victorii ; 2. **D. Hărădău** 4 v; 3. **V. Marcu** 3 v; 4. **T. Marcu** 2 v; 5. **V. Sotiriu** 1 v; 6. **B. Almăjean** 0 v. ● **ÎN CADRUL** campionatului Municipiului București (categoria copii) s-au disputat partidele finale, care au desemnat pe cei mai mici campioni ai Capitalei : **BAIEȚI:** cat. 8—10 ani **R. Suceveanu** (T.C.B.) — D. Cristian (Cutezătorii) 6—2, 6—1; 11—12 ani: **A. Mîrza** (Cutezătorii) — **D. Antonescu** (Dinamo) 6—3, 6—3; 13—14 ani **A. Cielov** (Steaua) — **I. Iovănescu** (Progresul) 6—2, 6—1; **FETE** : cat. 8—10 ani: **Marilena Totoran** (Dinamo) — **Irina Cristescu** (Progresul) 6—2, 6—1; 11—12 ani: **Gabriela Szöke** (Dinamo) — **Cosmina Popescu** (Cutezătorii) 4—6, 6—4, 6—2; 13—14 ani : **Maria Romanov** (Cutezătorii) — **Ioana Nichita** (Progresul) 6—1, 6—1; dublu băieți (cat. 11—12 ani): A. Mîrza (Cutezătorii), Fl. Segărceanu (Dinamo) — D. Antonescu (Dinamo), S. Popa (Dinamo) 4—6, 6—1, 6—1. ● **IERI DIMINEAȚĂ** au părăsit Capitala tenismenii fruntași **Toma Ovici, Viorel Marcu, Elena Trifu** și **Valeria Balaj**, invitați să participe la campionatele internaționale ale R.D. Germane, care se desfășoară la Zinnowitz. Ei sînt însoțiți de antrenorul **A. Schmidt**.

BASCHET. În cadrul manifestărilor organizate cu prilejul împlinirii a 50 de ani de la înființarea clubului sportiv Rapid București, în sala Giulești, s-a disputat o atractivă întîlnire între vechea și nouă echipă de baschet feminin, a acestei unități sportive. După o întrecere aprigă și spectaculoasă, formația vechilor rapidiste a învins cu 79—77 (31—35). Au înscris Racoviță — Pop 22, Ivanovici 19, Taflan — Gheorghe 15, Chiraleu — Tîrziu 10, Florescu — Reisenbücher 6, Ferencz — Aczel 5, Spiridon — Krauss 2 (au mai jucat Răducanu — Gabroveanu și Postole) pentru învingătoare, respectiv Suliman 29, Bosco 12, Basarabia 10, Tal 8, Vasilescu 6, Găescu 6, Ion 4, Stancu 2.

AUTOMOBILISM. În cursul zilei de astăzi mai multe echipaje românești participă la **Raliul Nisipurile de Aur în R.P. Bulgaria.** Echipajele care vor reprezenta România sînt : **Eugen Ionescu Cristea — P. Vezeanu ; G. Horst — N. Curtov** și **Dorin Motoc — Cornel Motoc** toate pe mașini **R. 12 Gordini.**

FESTIVALUL NAȚIONAL DE MINIBASCHET

SPECTACOLE EXCELENTE ÎN ÎNTRECERILE FINALE

„Duel" la înălțime între doi dintre talentații minibaschetbaliști ai echipelor din Suceava (cîștigătoare la cat. I) și din Oradea.
Foto : Al. SOMOGYI

SUCEAVA, 23 (prin telefon). Ediția a VII-a a Festivalului național de minibaschet s-a încheiat odată cu turneele finale, în urma cărora au fost desemnate ocupantele locurilor fruntașe. Întrecerile din ultimele zile au oferit spectacole excelente, mult aplaudate de numerosul public prezent permanent în jurul celor șase terenuri care au găzduit competiția. Un moment emoționant a fost marcat cu prilejul festivității de închidere, care a avut loc în centrul orașului, prin defilarea celor 732 de participanți. Raportul final a fost prezentat tovarășului **Petru Armănașu**, președintele Consiliului județean al Organizației pionierilor, iar festivitatea de premiere a fost făcută de tovarășul prof. **Steliana Gheorghiu**, președintele Comisiei de minibaschet din cadrul F. R. Baschet. S-au decernat premii primelor șase echipe, minibaschetbaliștilor distinși pentru tehnicitate, pentru punctele înscrise, celor care au prezentat desene și poezii. Au oferit cadouri F. R. Baschet, I. S. Loto-Pronosport și I.U.P.S. Suceava. Nu a rămas nepremiat nici unul dintre minibaschetbaliști.

Și acum, clasamentele finale : **băieți I :** 1. **Șc. sp. Suceava** (prof **M. Popescu**), 2. Șc. sp. Vatra Dornei, 3. Șc. sp. 2 București, 4. Șc. sp. Botoșani, 5. Șc. gen. 2 Alexandria, 6. Șc. sp. Brăila ; **fete I :** 1. **Șc. sp. Oradea** (prof. **T. Velciov**), 2. Șc. sp. **Brașov**, 3. Șc. sp. Cîmpulung Moldovenesc, 4. Șc. sp. Ploiești, 5. Lic. 35 București, 6. Lic. 4 Galați ; **băieți II :** 1. **Șc. sp. Botoșani** (prof. **B. Mitianschi**), 2. Șc. sp. Suceava, 3. Șc. sp. Brașov, 4. Casa pionierilor Suceava, 5. Cutezătorii București ; **fete II :** 1. **Șc. sp. Brașov** (prof. **Gh. Roșu**), 2. Șc. sp. Oradea, 3. Șc. sp. Sibiu, 4. Șc. sp. Constanța, 5. Șc. gen. 2 Suceava, 6. Șc. gen. 6 Galați.

Constantin ALEXA
coresp. județean

POFTIȚI LA MUNTE! BRAȘOVUL ȘI POIANA VĂ AȘTEAPTĂ

● Noi unități de deservire ● Pentru cei amatori — echitație ● Excursii și drumeții
● Dispecerat central de cazare în Brașov ● Canotaj, tenis și altele... la munte

Sezonul estival este în toi. S-au efectuat pregătiri febrile, s-a pus ordine pînă în cele mai mici amănunte pentru ca oaspeții să se simtă ca acasă și chiar mai bine. *Brașovul* și *Poiana* au tradiții de ospitalitate pe care și în acest an se străduie să nu le dezmintă. E o perseverență care le onorează, prin circumscrierea efortului organizatoric într-un perimetru al calității superioare pentru toate genurile de prestații turistice. Dorim noutăți, vrem să știm cu ce se prezintă Brașovul și Poiana în plus în acest sezon. Ne răspunde *Gh. Mizgăreanu*, director la *O.N.T. Carpați Brașov*.

„Foarte curînd, în cîteva zile, la Brașov va intra în funcțiune o nouă unitate de alimentație publică (braserie-cofetărie) în complexul Postăvarului și a doua în complexul Cerbul Carpatin. La Poiana, în Hotelul Montan, s-a deschis o braserie unde turiștii căzați în această zonă vor putea servi micul dejun. În acest fel, se depășește cifra de 4 000 locuri de alimentație publică, zilnic, pentru Poiana Brașov".

Ne interesează perspectiva de dezvoltare a Poienii, capacitatea actuală de cazare și aflăm : *„Luna viitoare vor începe lucrările la alte 3 noi hoteluri (Vulturul, Ciucaș și Valea Sticlăriei), cu o capacitate totală de 1 000 noi locuri. Ele vor funcționa din 1974. În acest sezon, vom folosi spațiile hoteliere existente din Poiana și Brașov, la care se adaugă și spațiile din locuințele particulare. Pentru toate spațiile libere din Brașov și Poiana va funcționa un dispecerat central hotelier — la hotelul Carpați — cu posibilitățile de informare și contractare pentru toată rețeaua".*

Tov. Gh. Mizgăreanu ne vorbește în continuare despre mijloacele de agrement, noutățile în această direcție, pe care ni le oferă muntele : *„În Poiana, s-a renovat piscina cu apă încălzită de la hotelul Teleferic. A început de cîteva zile să funcționeze o școală de echitație avînd ca trasee mai multe variante între Hotel Ruia — Cabana Vînătorului — Cabana Aviatorilor — Valea Sticlăriei și retur. În curînd, încep lucrări pentru o altă piscină descoperită în zona Capra Neagră. Tot acolo vor fi date în folosință, începînd din iulie, două noi terenuri de tenis bituminizate. Pe lacul din Poiana se poate practica canotajul. Versanții muntoși dimprejur constituie o permanentă invitație la drumeție. Ar mai fi de adăugat — în ce privește Poiana — o sală modernă și complexă de jocuri mecanice la Hotel Teleferic, o a doua la Hotel Ruia, o discoteca la hotel Sport, ș.a. Am inaugurat — pentru turiștii aflați în stațiune — un nou gen de excursii pe jos peste Rîșnov, pînă la Castelul Bran. Inițiativa se bucură încă de pe acum de un mare succes. Dar mai sînt și alte forme interesante, atractive, de excursii în circuit cu autocarul, folosindu-se trasee diferite cu staționări de 2—3 zile la Poiana și Brașov, cum sînt de exemplu Turul Oltului, Turul Prahovei etc., forme folosite cu precădere în perioadele intersezoniere. Ar mai fi de adăugat — printre altele — acțiunile de vînătoare — cu mare trecere la turiștii străini — organizate cu precădere toamna".*

Dacă adăugăm toate acestea la excursiile obișnuite pentru fiecare serie de turiști la Sîmbăta de Sus, Sibiu, Sinaia, Sighișoara și, din acest an, la noul complex de odihnă și tratament de la Covasna, vizitarea muzeelor brașovene și a punctelor de interes turistic și istoric din împrejurimi, observăm că planurile sînt bogate, judicios alcătuite și mai ales... pe toate gusturile.

Deci...

Poftiți la munte !

Brașovul și Poiana vă așteaptă !

Mihai BÂRA

FINALA „CUPEI U.G.S.R." LA OINĂ

(Urmare din pag 1)

claseze în ultima manșă a întrecerii, pentru ocuparea locurilor I—IV. Este o performanță a componentilor celor două echipe, dar și o dovadă că, sprijinită de organele de resort, oina — sportul nostru național — se poate afirma și în județe în care ea era mai puțin dezvoltată pînă acum...

Cîteva rezultate tehnice...

În seria I: **Constructorul Galați — Betonul Roman 10—3, Confecția Rîmnicu Sărat — Constructorul Galați 14—0, Betonul Roman — Celuloza Călărași 3—10.**

În seria a II-a : **Gloria București — A.S. Armata Constanța** 6—0 (neprezentare), **Dacia Pitești — C. P. București 0—13, Gloria București — Dacia Pitești 10—6.**

În seria a III-a : **Chimia Turnu Măgurele — C.F.R. Sibiu 3—16** (unul din cele mai disputate meciuri ale competiției), **Chimia Turnu Măgurele — Turbina Doicești 14—7.**

În seria a IV-a : **Torpedo Brașov — C.F.R. Iași 10—2, Petrolul Urlați — Torpedo Brașov 6—6** (un rezultat puțin obișnuit în oină, dar care reflectă raportul de forțe dintre cele două competitoare).

Pentru turneul final s-au calificat următoarele formații :

C.P. București, Celuloza Călărași, Torpedo Zărnești și **C.F.R. Sibiu.**

Duminică vor avea loc ultimele întreceri pentru desemnarea formației cîștigătoare a celei de a 6-a ediții a „Cupei U.G.S.R.", precum și festivitatea de închidere a competiției.

MECIURILE DINAMO — C.F.R. CLUJ ȘI U.T.A. — UNIVERSITATEA CRAIOVA, PE MICUL ECRAN

Ultimele două partide ale acestui atît de interesant final de campionat, al Diviziei A, vor putea fi urmărite, alternativ, astăzi pe micul ecran, în transmisie directă: de la Arad, meciul **U.T.A. — Universitatea Craiova**, iar de la București, întîlnirea **Dinamo—C.F.R. Cluj.**

Reamintim că ambele partide încep la ora 17,30.

LA SEMNALELE ZIARULUI

● Relatam, nu de mult, în ziarul nostru că **la un meci de fotbal de Divizia C desfășurat la Brăila, medicul delegat a semnat foaia de arbitraj, iar după aceea n-a mai fost de găsit.** În momentul cînd un jucător s-a accidentat, fiind transportat la spital, medicul **Nicolae Enache** nu era de față. Faptul este atestat pe foaia de arbitraj de către arbitrul **N. Răileanu** din București, care menționează în raportul său — de două ori — că „în momentul accidentării, medicul delegat n-a fost în teren". Pe marginea acestei abateri iată răspunsul oficial al Direcției sanitare județene : **„Este adevărat că, din cauza unor deficiențe organizatorice, medicul a sosit cu oarecare întîrziere pe teren. Pentru a se evita asemenea deficiențe în viitor, am luat, împreună cu C.J.E.F.S. Brăila, o serie de măsuri organizatorice".**

● Într-un articol apărut recent — **„Fermitate și intransigență față de actul nesportiv"** — au fost criticați conducătorii unor echipe din două licee gălățene. Motivul? Ei recurseseră la mijloace nesportive pentru a-și apăra șansele într-o competiție școlară republicană, folosind sportivi din alte unități. Referitor la acest articol **C.J.E.F.S. Galați** ne aduce la cunoștință că abaterea semnalată a fost dezbătută, de față fiind și directorii celor două licee, că s-au luat măsuri. **„Avem certitudinea** — se spune în adresă — **că pe teritoriul județului nostru nu vor mai apare asemenea cazuri".**

● La sesizarea redacției noastre în care se arăta că în comunele **Calomfirești** (județul Teleorman) și **Ungureni** (județul Dîmbovița) activitatea sportivă este într-o situație precară, am primit răspunsuri care promit că stările existente vor fi înlăturate : **„Formația de fotbal din Calomfirești va fi înzestrată cu un rînd de echipament ; tineretul va fi atras prin asociația sportivă la diferite competiții"** (din adresa Comitetului județean Teleorman al U.T.C.) ; **„S-a stabilit, împreună cu organele locale, ca prin muncă patriotică să se efectueze lucrările necesare pentru amenajarea terenului din sat. Vom angrena, pentru îndeplinirea acestui obiectiv, majoritatea tinerilor din Ungureni"** (din adresa Consiliului popular al județului Dîmbovița).

T. R.

Campionatul școlilor profesionale la fotbal

SCORURI MARI ÎN ETAPA A II-a A TURNEULUI FINAL

Ieri, s-au disputat meciurile din etapa a II-a a turneului final al campionatului școlilor profesionale. Spre deosebire de prima zi, de data aceasta a existat o mare diferență de valoare între partenerele de întrecere, înregistrîndu-se rezultate neașteptate ca scor. Astfel, **Grupul școlar minier Baia Mare** a întrecut cu 9—0 (5—0) echipa **Grupului școlar comercial Cluj**, jucătorul I. Șomcuteanu marcînd 7 goluri ! A doua victorie la scor au obținut-o elevii **Grupului școlar căi ferate Craiova**, care au învins cu 8—0 (3—0) formația **Grupului școlar de industria lemnului Arad.** Victor Pițurcă a marcat toate cele șase goluri.

Celelalte rezultate : **Șc. profesională MIU Mediaș — Grupul șc. de construcții Pitești** 3—0 (2—0) ; **Grupul șc. de construcții Craiova — Șc. profesională Tractorul Brașov 0—4 (0—4); Grupul școlar al Uzinelor Republica București — Grupul șc. de chimie Gh. Gheorghiu-Dej** 1—1 (1—1).

Astăzi sînt programate ultimele meciuri din cadrul grupelor : **Șc. prof. de industrie alimentară Galați — Grupul șc. minier Baia Mare ; Șc. prof. energetică Brașov — Șc. prof. Tractorul Brașov ; Șc. prof. de mașini electrice București — Grupul șc. al Uzinelor Republica ; Grupul șc. de construcții Pitești — Grupul școlar de industria lemnului Arad ; Grupul șc. de căi ferate Craiova — Șc. prof. MIU Mediaș.**

Agenda ACTIVITĂȚII SPORTIVE DE MASĂ

În țară, activitatea sportivă de masă se va afla și în această duminică în centrul atenției a mii și mii de tineri și tinere, de oameni ai muncii.

„Județul Timiș — ne informează **prof. Cornel Balița**, prim-vicepreședinte al C.J.E.F.S. — **va organiza, în afara acțiunii dotată cu „Cupa Femina '73"**, ieșiri cicloturistice **combinate cu concursuri de orientare turistică, pe șoseaua care duce către muntele Semenic.**

În același timp, sub egida Școlii sportive din Timișoara, se va declanșa o acțiune de depistare și inițiere în natație a copiilor din grădinițe și școli generale. S-a fixat, în principiu, ca cei puțin 20 de copii și elevi să fie selecționați de fiecare profesor de specialitate. Acțiunea — în concepția inițiatorilor — va fi extinsă și în celelalte orașe ale județului Timiș, în ideea învățării înotului de către tot mai mulți copii și ulterior a îndrumării celor mai talentați către practicarea natației de performanță și a jocului de polo".

Numeroase acțiuni sportive de masă vor avea loc și în județul Ilfov. La Oltenița, de pildă, peste 200 de tinere de la „Filatura" și cooperativa „Dunărea" vor lua parte la „Crosul fetelor". În același oraș se vor desfășura ultimele întreceri de atletism, handbal, volei și fotbal din cadrul „Săptămînii sporturilor olimpice". Finala pe oraș la baschet, handbal și tenis din „Săptămîna sporturilor olimpice" este programată și la Giurgiu, pe bazele sportive de la Liceul „Ion Maiorescu". La fotbal, finala va opune echipele Șantierului Naval Giurgiu și Fabricii de zahăr. Meciul va avea loc pe stadionul S.N.G., în deschidere la partida de Divizia B dintre F.C. Galați și Dunărea Giurgiu. În continuare, un program cultural, iar de la ora 17, jocuri distractive (trasul cu frînghia, fuga în sac, alergare cu oul în lingură) și partide de handbal.

Din județul Constanța aflăm — prin intermediul tovarășului **Gheorghe Răuță**, secretar al C.J.E.F.S. — că **„duminică la ordinea zilei se va afla sportul nostru național, oina. Sub egida Consiliului județean al organizației pionierilor, la Hîrșova vor fi prezente, într-o mult așteptată competiție de oină, nu mai puțin de 11 echipe, reprezentante ale unor localități din județ — Medgidia, Mangalia, Topalu, Ciobanu ș.a.**

În același județ, în ultimele zile, au avut loc întreceri contind pentru „Săptămîna sporturilor olimpice". Cele mai reușite acțiuni au avut loc la Medgidia, Poarta Albă și Constanța. Cu acest prilej, tineri sportivi din școli și întreprinderi au luat parte la competiții de volei, handbal și baschet. La Constanța, în plus, la dorința maselor de copii și tineri din localitate a fost organizată și o întrecere de rugby".

UNDE MERGEM

ATLETISM Stadionul Republicii, de la ora 9.30: întreceri în cadrul diviziei republicane.

FOTBAL : **Stadionul Dinamo**, ora 17.30: Dinamo — C.F.R. Cluj (Partidă restantă din cadrul Diviziei A); **teren Flacăra roșie**, ora 9.30: meciul amical Flacăra roșie Buc. — Csepel Budapesta (tineret).

POLO. **Stadionul Tineretului**, ora 11: Rapid — Dinamo (Divizia A).

RUGBY : teren Vulcan, ora 10 : Vulcan — „Poli" Iași ; **stadion Steaua**, ora 10.30 : Steaua — Precizia Săcele.

TENIS. **Parcul sportiv Progresul**, de la ora 8.30: Cupa Municipiului București (competiție deschisă pentru categoria copii).

TIR. **Poligonul Tunari**, de la ora 9: Cupa Olimpia (la pușcă și pistol liber) și întîlnirea internațională Olimpia București — Sarajevo (la probele de pușcă).

ZIG-ZAG fotbalistic

Helmuth Schön: „ACELEAȘI FAVORITE CA ȘI ÎN MEXIC!"

După pierderea meciului cu Brazilia, selecționerul reprezentativei R.F. Germania, Helmuth Schön, a acordat presei un amplu — și interesant — interviu, din care redăm cîteva fragmente, după ziarul „Przeglad Sportowy" din Varșovia.

— Care credeți că sînt echipele cu cele mai mari șanse de a cîștiga campionatul mondial ?

— Cu siguranță, aceleași ca și în Mexic. Înainte de toate, Brazilia, apoi Anglia, deși s-ar părea că șansele ei de calificare nu sînt maxime. Puternici se arată fotbaliștii italieni și iugoslavi. De asemenea, cred că și echipa noastră va avea multe de spus.

— Zagalo presupune că finala C.M. din '74 va opune echipele Braziliei și R.F. Germania. Ce credeți despre asta ?

— Aș fi fericit dacă o asemenea profocire s-ar împlini, dar nu pot să uit că Zagalo a vorbit despre o asemenea finală și înaintea „El Mundialului". Din păcate, pronosticul nu s-a adeverit decît pentru echipa sa.

— Sînteți de părere că echipa actuală a R.F. Germania este cea mai bună din istoria fotbalului țării dv. ?

— Mi-e greu să fac o asemenea afirmație. În orice caz, meciul cîștigat pe Wembley, cu 3—1, în campionatul Europei, a fost unul dintre cele mai bune

făcute vreodată de o reprezentativă vest-germană.

— Credeți că faptul că echipa dv. este socotită o favorită a „Weltmeisterschaft"-ului va constitui o dificultate în plus pentru fotbaliștii pe care îi antrenați ?

— Din punct de vedere psihic nu va fi ușor, cu atît mai mult cu cît un joc pe teren propriu implică o mobilizare maximă. Noi va trebui să jucăm mai multe meciuri în aceste condiții... În orice caz, cred că nimeni n-ar trebui să se socotească favorit la „mondialele" de anul viitor.

— Cum explicați insuccesele din ultima vreme ?

— Nu le explic. Campionatul mondial se joacă abia la anul.

DEPLASĂRI PE 27 000 KMI

Confederația fotbalului brazilian a publicat rezultatele campionatului recent terminat. Se poate constata că deși el a fost cîștigat de „Palmeiras" totuși, prin prisma rezultatelor financiare, rezultă că cel mai popular club din țară este „Corinthians", care pe durata oficială a campionatului, a realizat un beneficiu de peste șase milioane de cruzeiros, bătînd toate încasările cluburilor rivale. În raport se spune că sub aspectul popularității, fotbalul brazilian este încă în plină dezvoltare, la campionat asistînd mai mult de șase milioane de spectatori.

Dificultățile desfășurării acestui campionat sînt însă foarte mari, ele constînd în primul rînd în enormele distanțe de parcurs. În medie, pe durata campionatului, un club are de efectuat deplasări însumînd 27.500 km. S-a calculat astfel că echipele au petrecut în aer 40 ore și 30 min., așteptările pe aeroporturi însumînd și ele 28 de ore și 20 minute !

BILL SHANKLY — MANAGERUL ANULUI ÎN ANGLIA

Plebiscitul inițiat de Bell's Scotch Whisky pentru desemnarea celui mai bun manager al unei echipe britanice s-a încheiat anul acesta cu victoria — în unanimitate — a lui Bill Shankly, managerul campioanei Angliei F.C. Liverpool, cîștigătoare, în plus, și a Cupei U.E.F.A.

De remarcat că Shankly, care preia titlul onorific de la Don Revie, a avut un rival redutabil în persoana lui Bob Stokoe, managerul surprinzătoarei cîștigătoare a Cupei Angliei, Sunderland. Stokoe trebuind să se mulțumească în final cu platonica satisfacție de a fi desemnat cel mai bun manager din... liga secundă !!

Din 1965, cînd Bell's Scoth Whisky a luat hotărîrea lansării plebiscitului aminintit, laureații au fost Jock Stein (Celtic Glasgow) — în 1966 și 1967, Matt Busby (Manchester United) — 1968, Don Revie (Leeds) — 1969, 1970 și 1972, Bartie Mee (Arsenal) 1971.

JUNIORII CEHOSLOVACI PREOCUPAȚI DE EXECUTAREA PENALTY-URILOR

Executarea penalty-urilor trebuie bine învățată încă de la vîrsta junioratului — iată o chestiune la care s-a gîndit Federația de fotbal din Cehoslovacia. Deprinderea loviturilor de la 11 m trebuie deci asiduu exersată încă de la primele meciuri pe care le susține un tînăr, pentru ca odată ajuns în echipa de seniori, el să fie obișnuit cu executarea acestei loviturii de pedeapsă, atît de hotărîtoare într-un meci. Acesta a fost, de altfel, argumentul introducerii în regulamentul campionatului de juniori din Cehoslovacia a unui articol privind obligativitatea executării penalty-urilor. Iată despre ce este vorba : **În campionatul de juniori, la sfîrșitul fiecărui meci, indiferent de rezultat, se vor executa cîte 5 lovituri de la 11 m de către fiecare echipă. Dacă rezultatul dintre penalty-uri este egal, alți cinci jucători din fiecare formație execută tot atîtea lovituri, pînă la departajare. În afara utilității arătate mai sus, raportul penalty-urilor are drept scop departajarea echipelor în clasament, în cazul cînd două sau mai multe formații se află la egalitate de puncte.**

Bobby Moore (Westham) — dreapta — în luptă cu Chris Garland (Chelsea)

BOBBY MOORE ATACĂ RECORDUL LUI PELE

Bobby Moore, blondul jucător de la West Ham United și căpitanul reprezentativei engleze, acum în vîrstă de 32 de ani, este pe cale să obțină un nou record în privința selecționărilor în naționala țării. Recent, la Torino, în meciul cu Italia, Bobby Moore a purtat pentru a 107-a oară tricoul reprezentativei engleze. Este un nou record britanic, care întrece performanța deținută de Bobby Charlton cu 106 selecționări ? Dar **„recordul mondial"** este încă în posesia lui Pelé, cu 110 prezențe în reprezentativa Braziliei. Acum, Bobby Moore este pe cale să întreacă și acest record.

„Fireste, aș dori să devin recordmanul absolut — spune Moore — dar aceasta nu depinde numai de mine. Mă străduiesc să mă antrenez în continuare cît mai bine pentru a-mi încheia cu brio cariera fotbalistică în anul următor. Depinde — așa cum am mai spus — și de Alf Ramsey... El va fi singur în măsură să aprecieze dacă pregătirea și forma mea sînt corespunzătoare pentru viitorul turneu final al C.M. Dar, fireste, asta dacă echipa noastră se va califica...".

Așadar, Bobby Moore are nevoie de încă 4 prezențe în selecționata Angliei, pentru a-l depăși pe Pelé. Rămîne de văzut însă și dacă Pelé nu se va răzgîndi între timp și va accepta rechemarea sa în reprezentativă...

SIMFONIA „FLUIERULUI"

„M-am străduit să transmit în muzică emoțiile puternice pe care le încercăm în cursul unei partide de fotbal" a declarat ziariștilor compozitorul **Victor Barreiras**, autorul unei compoziții originale intitulate **„Simfonia fluierului de arbitru"**. Amatorii de concerte din Rio de Janeiro s-au declarat destul de interesați de opera maestrului, deoarece prima audiție a simfoniei, anunțată în cadrul unui concert ce va avea loc în cursul lunii august, se va desfășura cu casa închisă, toate biletele fiind vîndute încă din luna iunie.

Deocamdată, înainte de audiție, se știe că simfonia se compune din patru părți : **Fault, Penalty, Ratare** și **Invazia terenului.** Precum se vede, înainte chiar de a se putea face o apreciere critică asupra operei, se poate spune că ea este foarte la curent cu... manifestările fotbalului contemporan. Drept obiect de inspirație pentru partitură, compozitorul a primit cadou un fluier de la arbitrul italian Lo Bello.

LOCURI PE LITORAL

Filialele de turism din București — b-dul Republicii nr. 4 și 68, vă oferă în condiții avantajoase bilete de odihnă, în această perioadă, în stațiunile de pe litoral : Neptun, Mamaia, Eforie Nord, Eforie Sud, Mangalia, Venus, Jupiter, Saturn.
Prețul unui bilet între 40—50 lei/zi, cazare și masă. Reducere pe C.F.R. 50%.

Sferturile de finală ale „Cupei României" la fotbal au debutat spectaculos

CONSTRUCTORUL GALAȚI (div. C) a eliminat pe S.C. BACĂU!

1-1 (0-1; 1-0; 0-0; 0-0) după 120 de minute de joc și gălățenii au intrat în semifinale

Portarul Șerbănoiu respinge cu succes, ca de atîtea ori în timpul meciului, un atac băcăuan. Trei coechipieri îl protejează, Pană (cu dungă pe tricou) este dezolat. Foto: I. MIHĂICĂ

Meci „lung" de 120 de minute, meci tensionat, dramatic, ieri, pe marele stadion „23 August", în fața unei asistențe mici, de numai 1 500 de spectatori. Fruntașa seriei a IV-a din Divizia C, Constructorul Galați, a repetat performanța din „optimi" cînd a eliminat pe Dinamo București, aruncînd, de data aceasta, afară din competiție o altă divizionară A., S.C. Bacău, cea care terminase în forcing returul din campionat. Aproape o întreagă repriză le-a trebuit băcăuanilor pentru a demonstra teoreticul decalaj de valoare, în favoarea lor. Plecați vioi din start, coechipierii lui Dembrovschi inițiază incursiuni periculoase în careul gălățean, dar după zece minute, scăpați basma curată, gălățenii se debarasează de trac, devin dezinvolți, îndrăzneți, echilibrează jocul și trimit în careul din față, în incursiuni tăioase, pe Manta și Voichin. Ei își permit chiar luxul de a nu-l marca strict pe Dembrovschi, inițiativă curajoasă, care avea însă să-i coste, căci în min. 42 cel mai bun om (în general) din atacul băcăuan șutează nestingherit de la 16 m și înscrie lejer. Dar s-au înșelat cei ce au crezut că gheața odată spartă, va crăpa în continuare, total, sub crampoanele divizionarilor A. Constructorul își argumentează mai departe pretențiile printr-un joc cu un procentaj infim de greșeli tehnice, cu deschideri în adîncime estetice, cu lansări derutante în terenul advers. În min. 56 ei egalează (penalty transformat de Manta), își vor disputa în continuare șansele de la egal la egal cu un partener inhibat, căruia îi este imposibil să se regăsească. Pînă în final, profilul jocului se va menține același, o ușoară dominare băcăuană (haotică) și în replică, contraatacuri încărcate de periculozitate.

S-a intrat deci în prelungiri cu nervii încordați și sub semnul unui raport egal de forțe, chiar dacă băcăuanii trecuseră în contul lor două lovituri în bară. În min. 97 S.C. Bacău nu fructifică o lovitură de la 11 m (Dembrovschi trage neinspirat, Șerbănoiu respinge) și această înfrîngere morală descumpănește pe căpitanul de echipă băcăuan (peste două minute avea să fie eliminat pentru lovitură cu palma). Cele două formații, sleite de puteri, se înfruntă pînă la sfîrșit într-o cadență ce slăbește progresiv, gălățenii aruncă (acum, în ultimele minute) mingile în aut și după două ore de joc abia mai pot sări în sus de bucurie. „Buturuga mică" mai răsturnase un car mare. Fiind echipă de categorie inferioară, regulamentul o calificase pentru semifinale!

Arbitrul Gh. Popovici (București), inegal, ezitant, sub așteptările tuturor.

CONSTRUCTORUL: ȘERBĂNOIU — BOTEA, OLTEANU, Podet, Petrea — PLOIEȘTEANU, CERNEGA — Cristescu (min. 46 GHICA), VOICHIN, Ioniță (min. 80 Adamache), MANTA.

S. C. BACĂU: GHIȚĂ (min. 46 Voinea) — MIOC, CATARGIU, Velicu, Margașoiu — Hrițcu, DUȚAN — Băluță, Dembrovschi, Pană (min. 60 ENESCU), Florea.

Au marcat: Dembrovschi (min. 42) și Manta (min. 56, din 11 m).

Ion CUPEN

„CUPA VOINȚA" LA CICLISM

(Urmare din pag. 1)

tru distanță alți trei cicliști, iar în spatele lor, la aproximativ trei minute, alt grup de nouă alergători care îl are în frunte pe **Vasile Teodor.** La ieșirea din Orașul Gheorghe Gheorghiu-Dej o barieră de cale ferată îi oprește pe cei 11 și „ghinioniștii" sînt prinși pînă la urmă de grosul plutonului. Dealul Măgura este urcat în corpore și tot în corpore se coboară continuu pînă pe străzile Bacăului unde începe bătălia pentru sprintul final. **Nicolae Gavrilă** (Steaua) prinde un culoar bun și cîștigă în fața lui **V. Teodor** și **C. Gonțea.** Împreună cu cei trei cicliști și în același timp — 4 h 40:45 — sosește un grup de alți 26 alergători din care nu lipsește nici purtătorul tricoului galben. Dar iată clasamentul general după patru etape: 1. **Viorel Murineanu** (Dinamo) 12 h 53:48; 2. **Rudolf Menne** (Düsseldorf) 12 h 54:31; 3. **Alex. Sofronie** (Dinamo) 12 h 55:28; 4. **Sorin Suditu** (Olimpia) 12 h 55:29; 5. **Mircea Bădilă** (CIBO Brașov) 12 h 55:35; 6. **Ion Cernea** (Olimpia) 12 h 55:38; 7. **Eugen Înbuzan** (C.S.M. Cluj) 12 h 55:42; 8. **Vasile Teodor** (Dinamo) 12 h 55:59.

Mîine (n.r. azi) ultima etapă a cursei — o alergare pe circuit ce se va desfășura pe străzile orașului Bacău.

Azi, semifinalele campionatului de juniori la fotbal

DOUĂ PARTIDE EXTREM DE ATRACTIVE ȘI ECHILIBRATE

În dimineața zilei de astăzi vor avea loc, la **Galați,** și **Sighișoara,** semifinalele campionatului republican de juniori. Pe stadionul gălățean C.S.U. se întîlnesc — într-o partidă de mare atractivitate, deosebit de echilibrată — echipele **Dinamo București,** finalistă a ediției precedente, și **Metalul București,** campioana de acum trei ani. În ambele formații activează jucători de talent ca **Vrînceanu, Augustin, Fieraru** (Dinamo), **Prodan, Zlate, Toma** (Metalul), capabili să ridice disputa lor la un bun nivel tehnic.

La Sighișoara se vor afla față în față protagonistele seriei a V-a a campionatului, **Vagonul** și **U.T.A.** În serie, Vagonul a cîștigat disputa cu U.T.A., clasîndu-se pe primul loc. Astăzi vom afla, însă, care dintre cele două echipe arădene va juca, duminica viitoare, pe stadionul „23 August", în finală. Un pronostic este greu de dat, meciul fiind deschis oricărui rezultat.

REUNIUNEA ATLETICĂ DE PE STADIONUL REPUBLICII

(Urmare din pag. 1)

tunci cînd n-ar fi fost vorba nici de răspîndiri la concursuri peste hotare, nici de examene școlare. Oricum, așa cum a fost ieri, cu un număr redus de concurenți și cu multe improvizații, divizia — chiar în noua sa formulă, susținută și elogiată de un mare număr de tehnicieni — nu-și poate dovedi eficiența, nu constituie un examen real al atletismului românesc.

În condițiile date, am asistat la puține probe cu suspense. Poate că și căldura moleșitoare, dar — în mod sigur — celelalte elemente, pe care le-am înfățișat, au dus la o scădere generală a potențialului, la dispute relaxate. Am putea remarca doar confirmarea talentului de atîtea ori afirmat al demifondistului **Gh. Ghipu,** ascensiunea tot mai pronunțată a **Niculinei Lungu,** care, în finală, a dispărut fără... urme, rezultatul lui **Dezideriu Szilagy la suliță** — 78,18 m — care constituie primul rezultat românesc al anului (l-a obținut din prima aruncare, după care a mai efectuat una și a... renunțat), „plutonul" de 9 concurenți aflat în fața ștachetei ridicată la 2,04 m în proba de săritură în înălțime (care atestă o creștere a valorii medii, dar nu și a „vîrfurilor"), disputa acerbă dintre **Nicolae Perța** și **Erwin Sebestyen** la 110 mg care ar putea duce — nu peste multă vreme — la realizarea unor rezultate de prestigiu internațional. O surpriză a fost, desigur, victoria lui **Gh. Dulgheru** la 100 m. A fost o surpriză plăcută, deoarece el a întrecut un grup de valori ale sprintului românesc: Gh. Zamfirescu, Toma Petrescu, Alexandru Munteanu, Adalbert Darvas...

O... semi surpriză a fost și succesul lui **Mihai Purice** la săritura în înălțime. El a cîștigat cu 2,08 m — la egalitate cu **Mihai Negomireanu** — întrecîndu-l pe **Șerban Ioan.** Dar Ioan a concurat într-un... picior, deoarece nu este încă restabilit după accidentul suferit cu cîtva timp în urmă. Ținînd seama că n-a avut sprijinul (la trenă) vreunei concurente de valoare în proba de 1 500 m, rezultatul solitar al **Mariei Lincă** (4:20,7) poate fi trecut și el printre reușitele acestui concurs.

Cea mai mare bucurie ne-a produs-o **Constantin Stan,** un tînăr de 21 de ani, care atacă cu vehemență recordul la 400 m și standardul internațional al performanțelor de valoare. Ieri, el a fost realmente la un pas de record. Pe clasica distanță a sprintului prelungit, studentul bucureștean a obținut 46,6 s, adică la o zecime de secundă de recordul național deținut de Tudor Puiu. Și ceea ce ne-a impresionat în mod deosebit a fost faptul că el a terminat cu resurse, dîndu-ne senzația că printr-o pregătire și mai intensă, completată de mai mult curaj, el poate coborî serios sub această performanță. Oricum, are toate șansele să intre curînd în plutonul fruntașilor atletismului românesc cu resurse pentru a se impune în marile întreceri internaționale.

Divizia A de atletism continuă astăzi de la ora 9.30, pe stadionul Republicii, programînd următoarele probe:

5 000 m, aruncarea ciocanului, 400 mg băieți, săritura în înălțime fete, aruncarea suliței fete, 200 m fete, 800 m băieți, 100 mg, aruncarea discului băieți, aruncarea greutății fete, săritura în lungime băieți, 800 m fete, 200 m băieți.

REZULTATE TEHNICE. **Lungime** (f): 1. **Alina Popescu-Gheorghiu** (Steaua) 6,07 m, 2. Doina Spinu (Argeș) 6,01 m, 3. Maria Tatar (Rapid) 5,81 m, 4. Florica Boca (CAU) 5,74 m, 5. Carmen Golgoț (Brașov) 5,73 m, 6. Rodica Țară-lungă (CAU) 5,68 m; **înălțime** (b): 1. **Mihai Purice** (CAU) 2,08 m, 2. Mihai Negomireanu (CAU) 2,08 m, 3—4. Constantin Cîrstea (Steaua) și Șerban Ioan (Dinamo) 2,04 m, 5—9. Lorand Török (CAU) 2,00 m, Zombor Szigyarto (Steaua) 2,00 m, Cristian Dreptu (Dinamo) 2,00 m, Victor Lazariuc (Argeș) 2,00 m și Cornel Scafeș (CAU) 2,00 m; **suliță** (b): 1. **Dezideriu Szilagy** (Steaua) 78,18 m, 2. Marcel Petra (Steaua) 70,70 m, 3. Constantin Romaniuc (Steaua) 67,40 m, 4. Gerhard Piculschi (Cluj) 65,82 m, 5. Liviu David (Dinamo) 64,42 m, 6. Ion Gheorghe (Argeș) 63,52 m; **1 500 m** (f): **Maria Lincă** (Metalul) 4:20,7, 2. Ioana Arășanu (Steaua) 4:27,5, 3. Vasilica Bocra (Argeș) 4:35,2, 4. Claudia Iacob (Argeș) 4:35,6, 5. Aneta Ion (Argeș) 4:38,8, 6. Cornelia Holub (Metalul) 4:41,0; **disc** (f): 1. **Stefania Lesenciuc** (Dinamo) 46,90 m, 2. Monica Vasilescu (CAU) 45,26 m, 3. Maria Illy (Timiș) 40,86 m, 4. Geta Dumitrescu (Cluj) 40,80 m, 5. Eleonora Costea (Argeș) 40,78 m, 6. Iuliana Török (CAU) 38,96 m; **110 mg**: 1. **Nicolae Perța** (Steaua) 14,0 (vînt din față 2,3 m/sec.), 2. Erwin Sebestyen (Steaua) 14,0, 3. Valeriu Teașcă (CAU) 15,0, 4. Nicolae Petcu (CAU) 15,1, 5. Andrei Sepci (Steaua) 15,2, 6. Eugen Gheorghe (Rapid) 15,4; **greutate** (b): 1. **Marin Iordan** (Dinamo) 16,84 m, 2. Adrian Gagea (Dinamo) 16,61 m, 3. Vasile Sălăgean (Brașov) 15,26 m, 4. Victor Pop (Metalul) 15,04 m, 5. Gheorghe Dumbravă (CAU) 14,61 m, 6. Constantin Buzu (CAU) 14,60 m; **triplusalt**: 1. **Vasile Dumitrescu** (Dinamo) 15,64 m, 2. Paul Gheorghiu (Dinamo) 15,48 m, 3. Dumitru Iordache (Rapid) 15,38 m, 4. Eremia Rotaru (Brașov) 14,80 m, 5. Ioan Iacob (Steaua) 14,32 m, 6. Ștefan Lengyel (CAU) 14,32 m; **1 500 m** (b): 1. **Gheorghe Ghipu** (Metalul) 3:48,0, 2. Florea Sandru (Steaua) 3:48,4, 3. Dumitru Tit (Argeș) 3:48,8, 4. Gheorghe Ungureanu (Dinamo) 3:49,6, 5. Andrei Dinescu (CAU) 3:51,0, 6. Dumitru Nicolae (Metalul) 3:51,7; **prăjină**: 1. **Nichifor Ligor** (CAU) 4,80 m, 2—3. Cornel Anton (Steaua) 4,60 m și Dinu Piștalu (Dinamo) 4,60 m, 4. Mihai Nicolau (Steaua) 4,40 m, 5—7. Andrei Sepci (Steaua) 4,20 m, Ion Vasilescu (CAU) 4,20 m și Vasile Bogdan (Cluj) 4,20 m; **100 m** (f): 1. **Mariana Goth-Condovici** (Metalul) 11,8 (vînt din față 1,5 m/sec.), 2. Mariana Lazăr (Timiș) 12,0, 3. Carmen Ene (CAU) 12,2, 4. Laura Ratz (Metalul) 12,2, 5. Elena Mîrza (Dinamo) 12,2, 6. Maria Tătar (Rapid) 12,3, 7. Steluța Vintilă (Steaua) 12,3, 8. Elena Eftimie (CAU) 12,3; **400 m** (f): 1. **Alexandrina Bădescu** (Rapid) 55,2, 2. Ildiko Kraus (CAU) 56,5, 1. Marinela Bădițoiu (Brașov) 56,7, 4. Ana Jakab (CAU) 57,5, 5. Gabriela Tărângoiu (Argeș) 57,9, 6. Maria Bobelnicu (CAU) 58,2, 7. Luminița Selaru (CAU) 58,4 (Niculina Lungu a fost cronometrată în prima serie cu 55,4); **ștafeta 4x100 m** (f): 1. **Metalul** 47,8, 2. C.A.U. 47,8, 3—4. Brașov 49,0 și Timiș 49,0, 5. Argeș 49,2, 6. Cluj 49,3, 7. Rapid 49,5, 8. Steaua 50,0, 9. Dinamo 52,0; **4x100 m** (b): 1. **Dinamo** 41,3, 2. C.A.U. 41,4, 3. Timiș 41,6, 4. Cluj 42,5, 5. Rapid 42,7, 6. Argeș 42,9, 7. Brașov 43,0, 8. Metalul 44,7; **3 000 m obstacole**: 1. **Gheorghe Cefan** (Rapid) 8:50,8, 2. Ortvin Scheible (Brașov) 8:52,2, 3. Adrian Laurențiu (Timiș) 9:03,2), 4. Lucian Voichin (Rapid) 9:13,0, 5. Ion Dima (Metalul) 9:14,6, 6. Ilie Cioca (Dinamo) 9:14,8; **100 m** (b): 1. **Gheorghe Dulgheru** (Argeș) 10,8 (vînt din față 3 m/sec.), 2. Adalbert Darvas (Timiș) 10,8, 3. Toma Petrescu (CAU) 10,8, 4. Gheorghe Zamfirescu (Steaua) 10,9, 5. Alexandru Munteanu (Dinamo) 10,9, 6. Constantin Nemeș (Dinamo) 10,9, 7. Adrian Toma (Brașov) 11,1, 8. Cristian Pascu (Dinamo) 11,1; **400 m** (b): 1. **Constantin Stan** (CAU) **46,6 (rec. personal)**, 2. Alexandru Sălcudeanu (Dinamo) 47,2, 3. Paul Vasile (Dinamo) 47,5, 4. Gheorghe Tănăsescu (CAU) 47,8, 5. Nicolae Nicolae (Dinamo) 48,0, 6. Tudor Puiu (Rapid) 48,4, 7. Virgil Miloiu (Argeș) 48,6, 8. Dumitru Păcuraru (CAU) 49,0.

În această primă reuniune atleții de la Dinamo și Metalul au obținut cîte 4 victorii, cei de la Steaua și C.A.U. cîte 3, Rapid două și selecționata județului Argeș una.

Nichifor Ligor — învingătorul de ieri al săriturii cu prăjina

NOU RECORD REPUBLICAN LA ARUNCAREA SULIȚEI (juniori)

REȘIȚA, 23 (prin telefon, de la corespondentul nostru județean). În prima reuniune a concursului republican interjudețean de atletism ce se desfășoară la Reșița, pe stadionul din Valea Domanului, între reprezentativele județelor Arad, Mureș și Caraș-Severin, s-a înregistrat azi un nou record republican. *Gheorghe Megelea (Caraș)* a realizat, în a doua încercare, o aruncare de 78.18 m — nou record pentru juniori I (vechiul record, stabilit în urmă cu două săptămîni la București — și care îi aparținea — era de 76,44 m).

Dinu Doru GLĂVAN

sportul în lume

A 10-a victorie în actualul sezon

NĂSTASE DIN NOU ÎNVINGĂTOR!

LONDRA, 23 — Finalele turneului internațional de tenis de la „Queens-Club", disputate pe o vreme însorită, au debutat cu o surpriză de proporții. În ultima partidă a probei de simplu feminin, talentata jucătoare sovietică *Olga Morozova* a reușit o prețioasă victorie în fața puternicei tenismane australiene *Evonne Goolagong,* pe care a învins-o cu scorul net de 6—2, 6—3.

Au intrat apoi în teren finaliștii probei masculine, românul *Ilie Năstase* și englezul *Roger Taylor.* Ei au fost primiți cu aplauze prelungite de numeroșii spectatori, desigur și ca semn de prețuire pentru faptul că nu s-au alăturat acelor profesioniști care nu mai participă la turneul de la Wimbledon. Jocul a fost de excelent nivel tehnic și spectacular, foarte echilibrat la început, dar arătînd din ce în ce mai pregnant superioritatea campionului român. Năstase se departajează de adversar prin tie-break, ca apoi — în al doilea set — să facă un break rapid (3—1) distanțîndu-se în învingător. *Scor final: 9—8, 6—3 pentru Ilie Năstase.*

În comentariul transmisiei directe a meciului, la posturile de radio ale B.B.C.-ului, cunoscutul specialist britanic Fred Perry sublinia admirativ: „*Năstase ne-a arătat și în această după-amiază forța sa extraordinară de adevărat maestru al tenisului*". Este a zecea victorie de turneu obținută de Ilie Năstase în actualul sezon și a treia în Marele Premiu — F.I.L.T., ediția 1973.

AU FOST STABILITE SERIILE C. E. DE BASCHET MASCULIN

● Echipa României în grupă cu U.R.S.S., Cehoslovacia, Polonia, Israel și Turcia

MADRID, 23 (Agerpres). — În cursul zilei de sîmbătă, la Madrid, în prezența a numeroase oficialități din rîndul F.I.B.A., s-a desfășurat festivitatea tragerii la sorți a celor două serii ale Campionatului european masculin de baschet, care se va desfășura anul acesta, între 27 septembrie și 6 octombrie, în Spania. S-a stabilit ca cele două serii să se dispute în orașele *Badalona* (seria A) și *Barcelona* (seria B). Prin tragere la sorți, în prima serie au fost incluse echipele reprezentative ale *U.R.S.S., Cehoslovaciei, Poloniei, ROMÂNIEI, Israelului* și *Turciei,* iar în cea de a doua selecționatele *Italiei, Greciei, Spaniei, Iugoslaviei, Bulgariei* și *Franței.* Datele meciurilor sînt 27, 28, 29 septembrie și 2 octombrie, iar 30 septembrie și 3 octombrie vor fi rezervate zilelor de odihnă.

Primele două clasate în serii se vor califica în turneul final al C.E. de baschet, ale cărui meciuri vor avea loc în zilele de 4, 5 și 6 octombrie, la Barcelona.

CORESPONDENȚĂ SPECIALĂ PENTRU SPORTUL

EPILOG NEAȘTEPTAT ÎN „DISPUTA WIMBLEDON-ULUI"

● O săptămînă de tratative infructuoase ● Așii tenisului transoceanic părăsesc Londra ● Lista turneului feminin — intactă ● Opinia publică engleză cere sancțiuni împotriva profesioniștilor

Șapte zile de discuții, întrevederi și acțiuni în justiție, care au avut darul să polarizeze atenția întregii lumi a tenisului, au luat sfîrșit brusc în dimineața de vineri, la ora 9,45 G.M.T., cînd Asociația tenismenilor profesioniști a anunțat în mod oficial retragerea majorității membrilor săi din turneul de la Wimbledon. Lovitura de teatru s-a produs în momentul în care se irosise ultima speranță de rezolvare a conflictului cauzat de suspendarea jucătorului *Nikola Pilici* de către federația iugoslavă de specialitate. Aceasta îi redusese pedeapsa, într-adevăr, de la 9 luni la o singură lună, la cererea Federației internaționale de tenis (F.I.L.T.), dar termenul suspendării expira la 30 iunie, deci atunci cînd Wimbledon-ul urma să se afle în plină desfășurare. Pilici nu putea fi înscris în întrecere, iar A.T.P.-ul se solidariza cu unul din membrii ei fondatori. De aci ruptura.

Cu trei zile înainte, Nikola Pilici apăruse în fața Curții superioare de justiție a Marii Britanii, sesizată de apelul prin care acesta încerca să demonstreze lipsa oricăror dovezi de culpabilitate, în acuzația ce i se aduce de a fi refuzat participarea la meciul Iugoslavia — Noua Zeelandă, din „Cupa Davis". Apel respins!

A urmat o nouă acțiune spectaculoasă, intervenția ministrului sporturilor din Marea Britanie, E. Griffith, care a încercat să medieze conflictul. Discuțiile purtate cu reprezentanții A.T.P. și cei ai F.I.L.T. păreau să ducă la un acord. Se preconiza chiar amînarea startului întrecerilor, după data expirării sancțiunii lui Pilici. Au intervenit însă organizatorii direcți ai campionatelor britanice, fermi pe poziția tradițiilor Wimbledon-ului. Astfel, și această ultimă tentativă avea să eșueze.

Iată, deci, cum s-a ajuns la situația ca o serie întreagă de ași ai rachetei să-și facă în grabă bagajele, pentru zborul peste ocean, în timp ce vechiul Wimbledon rămînea mai departe, impasibil, pe programul său stabilit dinainte. În absența lui *Stan Smith,* locul de favorit nr. 1 este luat acum de *Ilie Năstase,* învinsul la limită al primului, în memorabila finală de anul trecut. Actualul lider al Marelui Premiu — F.I.L.T. devine, firește, un șef de coloană autoritar în lista capiilor de serii. Îl urmează, în ordine, cehoslovacul *Jan Kodes,* britanicul *Roger Taylor,* încercînd să salveze prestigiul celui mai mare turneu autohton, precum și sovieticul *Alexandr Metreveli.* Rămîne intactă, în schimb, lista jucătoarelor fruntașe, care dau întrecerii feminine un panaș deosebit. *Margaret Court, Billie Jean King, Evone Goolagong, Chris Evert* și prima reprezentantă a gazdelor, *Virginia Wade,* dau lupta în ceea ce va fi, probabil, cel mai puternic Wimbledon feminin din ultimii ani.

Revenind la retragerea așilor profesioniști, putem spune că acțiunea lor are puțin suport în opinia publică britanică. De pildă, *Peter Wilson,* probabil cel mai eminent comentator englez de tenis, scrie în ziarul de mare tiraj „*Daily Mirror*", printre altele: „*Jucătorii profesioniști, conduși din nou de Jack Kramer se comportă ca o grupare dizidentă, rău intenționată, urmărind doar cîștiguri bănești*". El se întreabă, mai departe, ce rost a avut ca Pilici să se adreseze Federației internaționale și Curții de justiție, din moment ce A.T.P. avea intenția să ignoreze deciziile acestora. Alți comentatori, mai radicali, sugerează ca protestatarii să fie excluși pe viață din turnele F.I.L.T. În „*The Sun*" citim rîndurile: „*Nu regretați așa-zișii uriași ai tenisului, cu atîtea ifose și bine șifonați de înfrîngerile din ultimele turnee. Să-i lăsăm să plece!...*"

Evident, implicațiile actualei rupturi sînt mult mai vaste decît simpla neparticipare la Wimbledon. Ele reflectă diversitatea intereselor care continuă să agite, să scindeze lumea tenisului.

Moment de suspense... Arthur Ashe *anunță la telefon organizatorilor Wimbledon-ului decizia de retragere. Se mai văd în fotografie:* Ismail El Shafei, Stan Smith *și directorul executiv al A.T.P.,* Jack Kramer.
Telefoto: A.P. — Agerpres

STAN LEVENSON
„Morning Star"-Londra

TELEX

Cu trei runde înainte de încheierea turneului interzonal de șah, de la Leningrad, în fruntea clasamentului se află V. Korcinoi, cu 10½ puncte, dar un virtual lider ar putea fi și A. Karpov, acum cu 9 p și două partide întrerupte cu avantaj material. Urmează: Byrne 8½ (2) p, Smejkal 8½ (1) p, Larsen 8 (1) p, Hübner 7½ (1) p, Quinteros, Kuzmin — 6½ (2) p, Radulov, Torre — 6½ (1) p, Gligorici 6 (2) p, Taimanov 6 (1) p, Uhlmann 5½ (1) p, Tal 5 (2) p, Rukavina 5 (1) p, Tukmakov 4 (1) p, Estevas 4 p, Cuellar 1½ (1) p. În runda a 15-a, Korcinoi a remizat cu Smejkal, iar Tal cu Uhlmann. Estevas a cîștigat la Hübner.

■

Turneul internațional de tenis de la Eastbourne (Anglia) a programat partidele semifinale ale probei de simplu bărbați. Jucătorul englez Mark Cox l-a întrecut în trei seturi, cu 8—8, 4—6, 8—4, pe neozeelandezul Ony Parun și-l va întîlni în finală pe francezul Patrice Dominguez, învingător cu 9—8, 6—4 în fața australianului Allan Stone.

■

Turul ciclist al Austriei a continuat cu etapa a 8-a, care a purtat caravana sportivă pe ruta Linz — Klagenfurt. Victoria a revenit rutierului sovietic Iuri Sințev, care i-a întrecut la sprint pe austriecii Csenar și Seltinger — toți trei înregistrați pe distanța de 144 km cu timpul de 3 h 28:26. În clasamentul general conduc acum Steinmayr (Austria), urmat de Neliubin (U.R.S.S.) — la 47 sec. și Mitteregger (Austria) — la 1:17.

■

Cursa internațională ciclistă desfășurată în Cehoslovacia s-a încheiat la Trjinec cu victoria cunoscutului rutier polonez Ryszard Szurkowski. El a fost urmat în clasamentul general individual de Soucek (Cehoslovacia) — la 10 sec., Gonsiorek (R.D. Germană) — la 1:07 și Smetana (Cehoslovacia) — la 2:53. Pe echipe, victoria a revenit formației Poloniei, urmată de cele ale Cehoslovaciei — la 3:58 și R.D. Germane — la 4:16.

■

Cea de-a 23-a ediție a „Marelui premiu al Iugoslaviei" la motociclism, s-a desfășurat la Rijeka și a reunit la start sportivi din 24 de țări. La clasa 350 cmc victoria a revenit concurentului maghiar Drapal pe „Yamaha", care a realizat o medie orară de 151,100 km. Campionul suedez Anderson pe „Yamaha" a terminat învingător la clasa 125 cmc, cu o medie orară de 137,300 km, iar neozeelandezul Newcombe, pe „Yoenig", a ocupat primul loc în cursa rezervată motocicletelor de la clasa 500 cmc, cu o medie orară de 145,800 km.

■

Echipa poloneză de judo Arkonia Szczecin, aflată în turneu în Bulgaria, a susținut la Plovdiv o întîlnire cu formația locală Marița. Sportivii polonezi au terminat învingători cu scorul de 5—1.

VICTORII ALE ATLETELOR ROMÂNCE LA CONCURSUL DE LA FRANKFURT PE MAIN

În cadrul concursului atletic internațional feminin de la Frankfurt pe Main (R.F.G.), sportivele românce au obținut cîteva victorii de prestigiu, dublate de rezultate de valoare: 100 m g: **Valeria Bufanu** — 13,1 sec, aruncarea discului: 1. **Argentina Menis** — 62,52 m, 2. Olimpia Cataramă — 59,92 m; aruncarea greutății: **Valentina Cioltan** — 16,57 m. În cadrul aceluiași concurs, atleta austriacă **Maria Sykora** a stabilit un nou record mondial în proba de 400 metri garduri, cu performanța de 57,3 sec.

AJAX NU VA JUCA FINALA CU INDEPENDIENTE!

AMSTERDAM 23, (Agerpres). — Conducerea echipei Ajax Amsterdam, cîștigătoarea „Cupei campionilor europeni", a anunțat că anul acesta clubul olandez nu va putea întîlni formația Independiente Buenos Aires, campioana Americii de Sud.

După cum se știe, cele două echipe urmau să susțină două jocuri pentru Cupa intercontinentală. Conducerea echipei Ajax își motivează refuzul invocînd un calendar foarte încărcat și oboseala jucătorilor. Uniunea europeană de fotbal va desemna, probabil, o altă formație care să dispute finala Cupei intercontinentale. În anul 1971, după cum se știe, Ajax a fost înlocuită de echipa Panathinaikos Atena.

În „Trofeul Iugoslavia" la handbal feminin

ECHIPA ROMÂNIEI A PIERDUT LA LIMITĂ (6-7) ÎNTÎLNIREA CU REPREZENTATIVA ȚĂRII GAZDĂ

În localitatea Zomboro au continuat întrecerile din cadrul competiției internaționale de handbal feminin dotată cu „Trofeul Iugoslavia". După o zi de odihnă, echipa României a întîlnit puternica reprezentativă a țării gazdă, principala favorită a turneului. Handbalistele românce au abordat jocul cu mai mult curaj, abandonînd ritmul foarte rapid în care au evoluat pînă acum, pentru un ritm mai temperat, ce a permis o mai bună organizare a atacului. În plus, echipa a beneficiat — pentru prima dată în acest turneu — și de aportul unui portar inspirat (Elisabeta Ionescu).

Formația iugoslavă — susținută de o galerie frenetică — și-a adjudecat, totuși, victoria cu 7—6 (5—4). Golurile echipei României au fost înscrise de *Doina Furcoi* (2), *Cristina Metzenrath-Petrovici, Doina Cojocaru, Terezia Popa* și *Constanța Dumitru.*

Astăzi, în ultima zi a competiției echipa României o întîlnește pe cea a Ungariei.

ULTIMELE REZULTATE ▪ ULTIMELE ȘTIRI ▪ ULTIMELE REZULTATE

„TRIUNGHIULARUL" LA HALTERE

Sîmbătă după-amiază, sala Giulești a găzduit întîlnirea triunghiulară la haltere dintre echipele **Steaua, Ț.S.K.A. Moscova** și **Legia Varșovia.** Întîlnind sportivi de valoare ridicată, halterofilii bucureșteni au fost întrecuți de ambele formații: **Steaua — Legia Varșovia** 4—5 și **Steaua — Ț.S.K.A. Moscova** 2—7. De menționat, însă, că formația Steaua nu a prezentat concurenți la două categorii, pierzînd din oficiu întîlnirile la categoriile respective.

Victoriile echipei Steaua în meciul cu Ț.S.K.A. au fost cucerite de **F. Balaș** (272,5 kg la cat. ușoară) și **M. Parapancea** (295 kg la cat. grea), iar în întîlnirea cu Legia Varșovia de **Z. Fiat** (195 kg la cat. muscă), **Dinică Stan** (220 kg la cat. cocoș), **F. Balaș** și **Gh. Constantin** (277,5 kg la cat. semimijlocie).

Alte amănunte și rezultate complete, în numărul de mîine al ziarului.

ȘCOLARUL BUCUREȘTI — OLIMPIA ORADEA 6—3 (2—1, 2—1, 0—0, 2—1) LA POLO

Deși au dominat această partidă, poloiștii bucureșteni au practicat un joc static, în fața unei echipe care nu le-a pus prea multe probleme. Au marcat: **Munteanu** 2, **Pițigoi** 2, **Nicolau** și **Constantinescu** pentru învingători, respectiv **Kovacs, Vidican** și **Alföldi** pentru învinși. A arbitrat foarte bine **Andrei Kiss — Tg. Mureș.** (**P. POPA** — corespondent).

YACHTMENII SE ÎNTREC LA VARNA

Concursul internațional de yachting de la Varna a început cu disputarea întrecerilor de la clasa „FINN". Prima regată a revenit sportivului bulgar Tvetan Pencev, urmat de românul Gheorghe Nicolicioiu.

Meci amical de fotbal ELVEȚIA—SCOȚIA 1—0

Pe stadionul din Berna, în prezența a peste 10 000 de spectatori, s-a disputat partida amicală de fotbal dintre selecționatele Elveției și Scoției. Fotbaliștii elvețieni au terminat învingători cu scorul de 1—0 (0—0), prin golul marcat în minutul 62 de **Mundschin.**

AU ÎNCEPUT C.M. DE JUDO

Prima zi a Campionatelor mondiale de judo, competiție care se desfășoară la Lausanne, a fost dominată de sportivii japonezi. La cat. semigrea, Noboyuki Sato l-a învins în finală, prin „ippon", în min. 8, pe compatriotul său Takafumi Ueguchi. Finala cat. grea s-a disputat între Chonosuke Takagi și luptătorul sovietic Djibilo Nijeradze, victoria revenindu-i sportivului nipon.

Redacția și administrația: București, str. Vasile Conta nr. 16; telefoane: centrala 11.10.05, secția corespondenți 11.51.09, interurban 72 și 286; telex: sportrom buc. 180. Tiparul I. P. „Informația", București 40 368

Biblioteca municipală Tîrgu-Mureș

PROLETARI DIN TOATE ȚĂRILE, UNIȚI-VĂ!

Sportul

ZIAR AL CONSILIULUI NAȚIONAL PENTRU EDUCAȚIE FIZICĂ ȘI SPORT

ANUL XXIX — Nr. 7454 | 4 PAGINI 30 BANI | Luni 25 iunie 1973

IERI, O „ZI DE FOC" LA FOTBAL

DINAMO – CAMPIOANĂ PE „LINIA DE SOSIRE"!

ÎN SEMIFINALELE CUPEI, O SINGURĂ DIVIZIONARĂ A!

REZULTATE TEHNICE

DINAMO — C.F.R. CLUJ 4—0 (2—0)
U. T. A. — UNIV. CRAIOVA 1—0 (1—0)

CLASAMENTUL FINAL

1. DINAMO	30	17	5	8	51—32	39
2. UNIV. CRAIOVA	30	15	9	6	54—36	39
3. F. C. ARGEȘ	30	14	7	9	44—28	35
4. SPORT CLUB BACĂU	30	13	8	9	36—35	34
5. C.F.R. CLUJ	30	11	11	8	33—33	33
6. STEAUA	30	9	13	8	36—30	31
7. STEAGUL ROȘU	30	11	8	11	39—24	30
8. F. C. CONSTANȚA	30	10	8	12	35—34	28
9. U. T. A.	30	8	12	10	33—36	28
10. JIUL	30	11	6	13	38—43	28
11. PETROLUL	30	9	10	11	22—32	28
12. A. S. A.	30	12	3	15	37—47	27
13. RAPID	30	7	12	11	29—29	26
14. C.S.M. REȘIȚA	30	8	10	12	34—39	26
15. SPORTUL STUDENȚESC	30	6	13	11	32—50	25
16. „U" CLUJ	30	7	9	14	25—50	23

- DINAMOVIȘTII CUCERESC TITLUL A 7-a OARĂ!
- Duelul Universitatea Craiova — Dinamo, urmărit cu emoție în tribune, pe micul ecran și la radio
- Golaverajul a decis echipa campioană
- **S.C. Bacău, F.C. Argeș și Petrolul K. O. în fața unor formații de categorie inferioară • Steaua a salvat onoarea Diviziei A!**

REZULTATELE SFERTURILOR DE FINALĂ ALE „CUPEI ROMÂNIEI"

PLOIEȘTI: CHIMIA RM. VÎLCEA — F. C. ARGEȘ 2—1 (0—1)
CONSTANȚA: METALUL BUCUREȘTI — PETROLUL PLOIEȘTI 1—1 (1—0) după prelungiri
BRAȘOV: STEAUA — „U" CLUJ 1—0 (1—0)
BUCUREȘTI: CONSTRUCTORUL GALAȚI — SPORT CLUB BACĂU 1—1 (0—1) după prelungiri, meci disputat sîmbătă.

Noii campioni ai țării la fotbal salută publicul după victoria care le-a adus titlul.
De la stînga la dreapta: Dinu, Cavai, G. Sandu, R. Nunweiller, Dobrău, Sătmăreanu II, Lucescu, Lucuță, Moldovan, Dumitrache și Sălceanu. Foto: S. BAKCSI

Ca într-un final de alergare urmărit cu sufletul la gură, Dinamo a reușit, ieri, să refacă distanța de puncte și de golaveraj care o despărțea de Universitatea Craiova, luînd și avansul necesar pentru marea și dramatica victorie, pe potou, din acest campionat tumultuos! Evident, însă, că soarta campionatului nu s-a jucat numai la București, în partida Dinamo — C.F.R. Cluj, *ci și la Arad — mai ales acolo — unde Universitatea Craiova n-a avut forța necesară, în meciul vieții sale, de a smulge U.T.A.-ei acel punct de aur, care ar fi transformat într-un lucru fără valoare victoria dinamoviștilor, asigurîndu-i ei, în schimb, titlul.*

Legile sportului cer un învingător și un învins. Astă-seară, inimile dinamoviștilor și ale suporterilor echipei bucureștene sînt inundate de bucuria victoriei, a acestei victorii pentru care au luptat pînă la ultimul ceas, în timp ce trenul care îi duce înapoi, de la Arad la Craiova, pe cei 10 000 de susținători ai Universității, poartă cu el tot atîtea suflete înlăcrimate.

Dinamo cucerește pentru a 7-a oară titlul de campioană a țării și în acest final de sezon fotbalistic merită felicitările tuturor celor ce iubesc fotbalul!

Cortina a căzut, deci, peste campionatul Diviziei A, dar ea s-a ridicat pentru ultimele acte ale Cupei României, care aduc în scenă, pentru prima oară în istoria acestei competiții, în semifinale, TREI echipe de categorii inferioare și O SINGURĂ formație de Divizia A! Cine s-ar fi putut gîndi la un asemenea final al acestei întreceri, în ciuda „loviturilor de teatru" de pe parcursul ei?

Nu putem decît să le strîngem mîna fotbaliștilor de la Metalul București, Chimia Rîmnicu Vîlcea și, în special, celor care joacă sub culorile divizionarei C, Constructorul Galați, pentru performanțele realizate, pentru remarcabila lor prezență, alături de Steaua, în semifinalele Cupei României. (J. BERARIU)

OBLEMENCO, PENTRU A 4-a OARĂ GOLGETER

21 GOLURI: **OBLEMENCO** (Univ. Craiova) — 3 din 11 m.
15 GOLURI: Dumitrache (Dinamo).
14 GOLURI: Pescaru (Steagul roșu) — 2 din 11 m.
13 GOLURI: Roșu (F.C. Argeș), Roznai (Jiul).
12 GOLURI: Lucescu (Dinamo) — 2 din 11 m.
11 GOLURI: Adam (C.F.R. Cluj) — 4 din 11 m.
9 GOLURI: Mărcu (Univ. Craiova), Năstase (Steaua), Naghi (A.S.A. Tg. Mureș) — 2 din 11 m.
8 GOLURI: Mărculescu (F.C. Constanța), Iordănescu (Steaua), Țegean (C.F.R. Cluj), Mureșan (A.S.A.), Broșovschi (U.T.A.) Dembrovschi (S.C. Bacău) — 2 din 11 m, Mulțescu (Jiul) — 2 din 11 m.
7 GOLURI: Troi (F.C. Argeș), Kun (U.T.A.), Ion Constantin (Petrolul), R. Nunweiller (Dinamo), D. Georgescu (C.S.M. Reșița), Tarălunga (Univ. Craiova) — 1 din 11 m, M. Stelian (Rapid) — 1 din 11 m.

PITEȘTIUL PE PRIMUL LOC ÎN „TROFEUL PETSCHOVSCHI"

A V-a ediție a **„Trofeului Petschovschi"** a revenit publicului piteștean. Performanța publicului din Trivale este cu atît mai mare, cu cît reușește să cîștige de două ori consecutiv acest trofeu al sportivității. Primele patru ediții au revenit, în ordine, după cum se știe, publicului din Craiova, Petroșani, Cluj și Pitești.

Iată clasamentul final al celei de a V-a ediții: 1. **PITEȘTI** 9,20, 2—3. Cluj și Arad 9,13, 4—5. Ploiești și Tg. Mureș 8,53, 6. București 8,25, 7. Constanța 8,53, 8. Bacău 8,46, 9. Reșița 8,33, 10. Petroșani 8,26, 11. Craiova 8,20, 12. Brașov 8,00.

Duminică dimineața în Parcul Herăstrău, la marea serbare sportivă populară. Aspect din timpul desfășurării probei de cros...

IERI, ÎN PARCUL HERĂSTRĂU

CLUBUL SPORTIV MUNICIPAL BUCUREȘTI ȘI-A ÎNCEPUT CU SUCCES ACTIVITATEA

• Acțiuni de agrement, multiple și interesante, figurează pe agenda noii organizații

Ieri dimineață, în Parcul Herăstrău, a avut loc inaugurarea publică a activității Clubului sportiv municipal București. La festivitate au participat cîteva mii de sportivi din cluburile și asociațiile Capitalei, numeroși locuitori ai orașului.

Au fost prezenți, de asemenea, tovarășii **Gheorghe Cioară**, prim-secretar al Comitetului municipal București al P.C.R., primarul general al Capitalei, **Nicolae Matei** și **Constantin Petre**, secretari ai Comitetului municipal de partid, general lt. **Marin Dragnea**, prim-vicepreședinte al Consiliului Național pentru Educație Fizică și Sport, **Virgil Florea**, vicepreședinte al Consiliului popular municipal, președintele C.M.B.E.F.S., **George Ghenoiu**, prim-secretar al Comitetului municipal U.T.C., reprezentanții unor organizații și instituții cu atribuții în domeniul sportului.

După o scurtă alocuțiune, rostită de tovarășul **Vasile Istrate**, președintele Clubului sportiv municipal București, a început serbarea populară.

Publicul aflat în parc a putut urmări un program deosebit de variat și de interesant, care a cuprins frumoase demonstrații de gimnastică modernă, box, judo, haltere, călărie, concursuri de cros, tenis, ping-pong, popice, meciuri de volei, handbal și fotbal, întreceri de canotaj și yahting pe apa lacului, diferite jocuri distractive.

O plăcută surpriză le-a fost rezervată amatorilor de șah. În parc, la umbra pomilor, au fost montate pri-

Valeriu CHIOSE

(Continuare în pag. a 2-a)

ȘEDINȚA BIROULUI EXECUTIV AL C.N.E.F.S.

Sîmbătă 23 iunie a.c. a avut loc ședința lunară a Biroului Executiv al C.N.E.F.S.

Cu acest prilej au fost examinate proiectele regulamentelor Complexului sportiv „Sport și Sănătate" și al Competiției sportive de masă cu caracter republican întocmite pe baza Hotărîrii C.C. al P.C.R. cu privire la dezvoltarea continuă a educației fizice și a sportului din 28 februarie — 2 martie 1973. Membrii Biroului Executiv au făcut propuneri privind îmbunătățirea acestor proiecte care urmează să fie definitivate. Au fost discutate și aprobate măsurile pentru perfecționarea sistemului competițiilor sportive de performanță și elaborarea calendarului sportiv pe anul 1974.

De asemenea, au fost ratificate propunerile Biroului Federației Române de Fotbal privind îmbunătățirea sistemului competițional cu începerea campionatelor 1973/74, după cum urmează: Divizia A cu 18 echipe, Divizia B cu 3 serii a 18 echipe fiecare serie, Divizia C cu 12 serii a cîte 16 echipe în fiecare serie.

În continuare, Biroul Executiv a ascultat o informare privind pregătirea echipei reprezentative de fotbal a României pentru întîlnirile cu echipele R. D. Germane și Finlandei din preliminariile Campionatului Mondial de fotbal — 1974 — și a luat cunoștință despre stadiul pregătirii sportivilor români care vor participa la Universiada de la Moscova și Festivalul Mondial al Tineretului și Studenților de la Berlin.

În încheierea ședinței au fost rezolvate probleme ale activității curente.

MODIFICAREA SISTEMULUI COMPETIȚIONAL INTERN LA FOTBAL

• DIVIZIA A CU 18 ECHIPE, DIVIZIA B CU TREI SERII A 18 ECHIPE FIECARE, DIVIZIA C CU 12 SERII A 16 ECHIPE FIECARE

• TRECEREA ÎN ACEST AN LA NOUL SISTEM COMPETIȚIONAL SE FACE FĂRĂ RETROGRADĂRI LA TOATE CELE TREI NIVELE DIVIZIONARE

O dată cu sfîrșitul campionatului 1972—1973 cîștigat de echipa Dinamo București, iubitorii fotbalului află din comunicatul de mai sus al Biroului Executiv al C.N.E.F.S. modificarea sistemului competițional la fotbal.

Biroul F.R. Fotbal s-a prezentat sîmbătă în fața Biroului Executiv al C.N.E.F.S. cu o documentare completă privind utilitatea modificărilor propuse. Redăm pe scurt din cuprinsul acestei documentări.

În anul 1968, numărul de echipe din diviziile naționale A și B a fost mărit de la 14 la 16, hotărîre care s-a dovedit ulterior justificată și în folosul fotbalului, deși au existat atunci unele rezerve. Tot în 1968 s-au luat măsuri pentru lărgirea Diviziei C, care a cuprins începînd din anul 1971 zeci de noi centre fotbalistice. În ultimul timp s-a constatat că atît sub aspectul duratei sezonului competițional, cît și al numărului de meciuri interne și internaționale sînt necesare noi măsuri care să apropie fotbalul nostru de standardul internațional. De aceea, a fost necesară o reanalizare a întregii probleme a diviziilor naționale, ca o continuare firească a unor preocupări mai vechi ale F.R. Fotbal.

În cursul elaborării proiectului noului sistem competițional au fost analizate situația și tendințele existente și în celelalte țări europene și s-a constatat că în majoritatea țărilor există preocupare pentru găsirea unor soluții optime, în special la nivelul primelor diviziii, în raport direct cu posibilitățile concrete din fiecare țară.

Problema duratei și structurii anului competițional a constituit în ultimul timp o importantă preocupare pentru tehnicienii fotbalului nostru, în rîndul cărora circulă nu fără temei părerea că „ne antrenăm prea mult și jucăm prea puțin". În timp ce la noi fotbaliștii susțin între 40 și 45 de jocuri pe an (campionat, cupă și întîlniri internaționale), în multe alte țări numărul acestor jocuri depășește cifra de 50, apropiindu-se în unele cazuri de 60 de jocuri anual. La diviziile B și C situația se prezintă și mai slab din acest punct de vedere în campionatul nostru, deoarece competițiile interne (campionatul și Cupa) constituie practic singura posibilitate de acoperire a anului competițional. În aceste condiții, mărirea numărului de echipe la diviziile A, B și C, corelată cu măsuri pentru intensificarea contactelor internaționale la nivelul echipelor de club și mai bună desfășurare a „Cupei României" va a-

(Continuare în pag. a 2-a)

Pentru un sportiv talentat, nimic nu poate sta în calea victoriei: Gheorghe Ghipu cîștigă... desculț proba de 800 m!

IERI, PE „REPUBLICII", ÎN CAMPIONATUL DE ATLETISM PE ECHIPE

DISPUTE PALPITANTE, DAR REZULTATE MODESTE...

Etapa a II-a a campionatului național de atletism pe echipe, divizia A, s-a încheiat duminică la amiază pe stadionul Republicii. Dispersată în țară... și peste hotare (i-am avizat la timp pe cititorii noștri că rezultatele unora dintre atleții prezenți la întreceri internaționale în străinătate vor conta în clasamentul diviziei), handicapată de lipsa unui mare număr de sportivi (fie accidentați, fie angajați în examene) și îngreuiată de timpul capricios (sîmbătă canicula, duminică vînt puternic, în rafale) întrecerea nu și-a atins, după opinia noastră, din nici un punct de vedere scopul. Poate că federația ar fi trebuit să țină seama în programarea competiției, cu mare pondere în atletismul românesc, de faptul că nu este deloc recomandabil ca numai cu o săptămînă înainte de două mari evenimente internaționale — „Cupa Europei" la băieți, la Atena, și meciul feminin Italia — România — să se programeze o etapă de divizie (și cu caracter de verificare a lotului), o întrecere care solicită — din cauza luptei aprige pentru puncte — energii, ambiții... Fără discuție, vor fi existat și argumente pro, dar și cele care indicau o amînare aveau o pondere considerabilă. Acum, însă, faptul este consumat. Ceea ce se impune este ca în viitor să se facă o analiză mai judicioasă a datelor la care sînt programate etapele diviziei. Aceasta pentru prestigiul ei, pentru sporirea contribuției campionatului național pe echipe la dezvoltarea atletismului nostru.

Evenimentele zilei pot fi numărate pe... degetele de la o singură mînă. Erika Teodorescu a realizat, în condiții atmosferice grele, 1,80 m la înălțime. Nu este o performanță de mare valoare, dar — să nu uităm — sîmbătă, la Frankfurt pe Main, campioana olimpică Ulrike Meyfarth cîștiga cu 1,82 m, iar următoarele clasate obțineau 1,82 — Ilona Gusenbauer, 1,79 — Ellen Mundiger, 1,79 — Iordanka Blagoeva (recordmana olimpică)! Așadar... Un fapt rar întîlnit s-a petrecut în proba de 800 m băieți. După vreo 200 m de la start, din greșeală unul dintre concurenți l-a călcat pe picior pe Gh. Ghipu și l-a... descălțat. Tînărul și talentatul nostru demifondist a continuat nonșalant cursa, s-a impus și a cîștigat cu o ușurință care a entuziasmat publicul, arbitrii și chiar pe concurenți. Era a doua victorie a sa în această competiție (sîmbătă cîștigase 1500 m), era o nouă dovadă nu numai a posibilităților sale de progres în acest an al campionatelor europene pentru juniori de la Duisburg, ci și a tenacității sale — calitate indispensabilă pentru un mare performer. Și **Gh. Ghipu** — ne-o atestă seriozitatea sa — va deveni un mare performer. Tot două victorii a realizat în această etapă a diviziei și un alt talent al noii generații: sprinterul **Constantin Stan**. Duminică el a adăugat succesului de la 400 m și pe cel de la 200 m. Într-o finală de mare luptă, în care vîntul potrivnic de aproape 3 m pe secundă a fost un adversar redutabil pentru toți concurenții, finărul Stan a găsit resurse pentru ca pe ultimii metri să-și adjudece o victorie clară. Este o mare bucurie pentru comentatorul de atletism să constate că juniorii de talent confirmă și la seniorat sau că, și mai mult, aflați încă la vîrsta junioratului (cazul lui Gh. Ghipu și al altora) îi depășesc cu dezinvoltură pe seniori.

Fără a marca rezultate de talie

Hristache NAUM
Vladimir MORARU

(Continuare în pag. a 4-a)

HOTĂRÎREA DE PARTID ȘI PLANURILE DE MĂSURI ADOPTATE GENEREAZĂ ENERGII ȘI INIȚIATIVE NOI

BRAȘOVUL SPORTIV ANGAJAT PE DRUMUL REALIZĂRILOR SUPERIOARE!

Sportul brașovean dispune de tradiții viguroase atît în aria activităților de masă, cît și în aceea a performanței. Așa se și explică de ce la plenara C.J.E.F.S., moment de o deosebită importanță pentru viața sportivă a oamenilor din această parte a țării, planul de măsuri adoptat a vizat obiective înalte și îndrăznețe, ținînd seama, în mod realist, de marile disponibilități și resurse existente.

A trecut o bucată de timp de la plenara amintită și curiozitatea profesională ne-a purtat pașii pe teren spre a afla ce s-a realizat pînă acum, din ceea ce s-a propus prin documentul elaborat de plenară, prin angajamentele asumate de factorii cu atribuții și responsabilități în domeniul educației fizice și sportului.

Contactul cu activiștii sportivi județeni ne-a relevat faptul că, manifestîndu-se operativitate, planul a demarat mulțumitor, acordîndu-se prioritatea cuvenită mai ales acelor sectoare ale muncii pe care plenara le-a apreciat ca deficitare.

MAI ÎNTÎI, O REORGANIZARE GENERALĂ

Se simțea mai de mult nevoia ca în conducerea treburilor sportive să fie angrenați oameni pasionați, harnici, iubitori ai acestei activități, cetățeni stimați, cu greutate socială, care cunosc prevederile recentei Hotăriri de partid și sînt decișI să le transpună în viață. Astfel, s-a trecut la întărirea organizatorică a consiliilor orășenești de educație fizică și sport din Predeal, Codlea, Făgăraș și Orașul Victoria, alegîndu-se în componența lor persoane animate de entuziasm și responsabilitate față de mișcarea sportivă.

La nivelul consiliului județean s-a operat o judicioasă repartizare a sarcinilor, fiind angrenați în muncă practică toți membrii săi. Au avut loc ample analize în cluburile Tractorul și A. S. Armata, a fost instituit un colectiv care să analizeze modul cum sînt utilizate bazele sportive și să studieze posibilitatea amenajării grăbnice a noi locuri de joacă și agrement, s-a întreprins o vastă acțiune de investigare a resurselor asociațiilor sportive sătești, recomandîndu-se întărirea lor organizatorică și materială.

FORME VARIATE ȘI ATRACTIVE ÎN ACTIVITĂȚILE DE MASĂ

Principalele eforturi ale acestei perioade au fost canalizate spre diversificarea formelor de practicare a exercițiilor fizice și sportului adresate maselor. S-a urmărit, cu mai multă perseverență și seriozitate, să se dea concursurilor un caracter cît mai atractiv dar, în același timp, n-au fost neglijate nici formele necompetiționale, individuale de desfășurare a activității, care exprimă preferințele multor cetățeni ai Brașovului.

Pionierii, după cunoscutele lor acțiuni din perioada de iarnă („Săgeata albă", „Avalansa", „Cutezătorii"), la care au participat în mare număr, au trecut — în prezent — la alte forme, cum ar fi „Insigna de pionier-turist", „Cercurile olimpice", la atletism, campionatele de minifotbal, concursurile de orientare turistică „Trei Brazi" și „Roza vînturilor" s.a. Peste 600 de pionieri iau parte la acțiunea cicloturistică „Turul Cetăților", iar alții la acțiunea turistică de anvergură republicană „Asaltul Carpaților".

Elevii școlilor generale din Brașov (clasele 6—7 din 22 de școli!) au participat la o amplă acțiune de selecție și testare a calităților fizice organizată, pe Stadionul Municipal, de Școala sportivă „Brașovia". S-au disputat întreceri de cros și biatlon la Codlea, Predeal, Săcele. La Făgăraș s-a organizat „Ziua sportului școlar", programîndu-se întreceri de atletism, handbal, fotbal etc. Sărbătorească a fost și „Ziua sportului" la Liceul din Predeal, unde 800 de elevi, după o paradă multicoloră au

Mihai BARA

(Continuare în pag. a 2-a)

UN INCEPUT PROMIȚĂTOR : PRIMA EDIȚIE A „CUPEI FEMINA"

Pe stadioanele Politehnica și C.F.R. din Timișoara, s-au disputat întrecerile primei ediții ale „Cupei Femina", competiție adresată în exclusivitate tinerelor fete.

Consiliul județean al femeilor și toate celelalte organe și organizații cu atribuții în domeniul sportului și educației fizice de la nivelul județului Timiș au fost inițiatorii și organizatorii acestei acțiuni, care s-a bucurat de un deosebit succes. Aproape 500 de tinere s-au întrecut la fotbal, handbal și volei. De remarcat faptul că la start s-au aliniat nu numai formații din municipiul Timișoara, ci și din unele localități rurale înconjurătoare, ca Orțișoara, Gătaia, Sînandrei și Ceacova.

În pauzele întîlnirilor ce au avut loc la diferite jocuri sportive, s-au desfășurat întreceri de atletism (probe de 60 și 100 m, săritura în lungime, ștafeta 4×100 m etc).

Ion STAN, coresp.

Agenda
ACTIVITĂȚII SPORTIVE DE MASĂ

ȘCOALA GENERALĂ NR. 10 PITEȘTI, CAMPIOANĂ NAȚIONALĂ ȘCOLARĂ LA TETRATLON

BACĂU, 24 (prin telefon). Pentru prima oară, orașului Bacău i-a revenit cinstea să găzduiască, simbătă și duminică, finala campionatului național de tetratlon al școlilor generale, competiție care se bucură de un bine meritat prestigiu în rîndul tineretului studios din țara noastră. Stadionul „23 August", împodobit sărbătorește, a constituit o gazdă excelentă, iar buna organizare asigurată de forurile locale băcăuane a determinat respectarea întocmai, și în bune condițiuni a programului întrecerilor. Concurenții, fete și băieți (peste 150), reprezentînd 13 municipii și județe s-au întrecut la următoarele probe : 60 m, lungime, înălțime și aruncarea mingii de oină. **De remarcat foarte buna comportare a elevilor Școlii generale nr. 10 din Pitești, care au reușit să se impună în urma unei lupte sportive extrem de strînsă și de pasionantă, de colegii lor de la Liceul nr. 2 din Ploiești, campionii ediției din anul trecut.**

Iată configurația clasamentului general pe echipe :

1. Șc. gen. nr. 10 Pitești 2471 p, 2. Liceul nr. 2 Ploiești 2167 p, 3. Liceul „Dimitrie Cantemir" Iași 2378 p. Clasamente individuale, băieți : 1. Aurelian Dobrescu 297 p, 2. Sorin Rizea 294 p, 3. Ionel Lungeanu 292 p; fete : 1. Mariana Gheorghe 303 p, 2. Doina Bartoș 282 p, 3. Olga Gudrun Zeck 278 p. Cele mai bune rezultate în probele tetratlonului au fost realizate de către **Nicolae Aron** (1,78 m la înălțime și 5,86 m la lungime) și de **Sorin Rizea** (80,68 m la aruncarea mingii de oină).

V. BOGDĂNEȚ, coresp.

APROAPE 1000 DE TINERI LA „MARȘUL VERII" DE LA ROMAN

Peste 5 000 de iubitori ai sportului din Roman au participat la două mari acțiuni recreative organizate de C.J.E.F.S., U.T.C. și Consiliul municipal al sindicatelor. Prima acțiune, „Marșul verii", a însumat 8 km și a reunit la start aproape 1 000 de tineri. Punctul final al traseului a fost pădurea „Ion Creangă", unde sportivii au asistat la demonstrații de handbal și volei și au participat la diferite jocuri distractive. Formațiile sindicale și sătești de muzică populară și ușoară au prezentat apoi un reușit și aplaudat program.

G. GROAPĂ, coresp.

FESTIVALUL SPORTULUI DUNĂREAN — ÎN ETAPA FINALĂ

În localitatea cea mai de sud a țării, orașul Zimnicea, am urmărit, ieri, ultimele secvențe ale unei inedite acțiuni sportive de masă intitulată **„Festivalul sportului dunărean".**

Desfășurată timp de o săptămînă, aceasta amplă competiție a reunit la start peste 1 000 de participanți, iubitori ai exercițiului fizic și mișcării în aer liber din școlile generale, liceul și întreprinderile amintitei așezări dunărene. Salariații Fabricii de pasmanterie, întreprinderii de industrie locală, cei ai sistemului de hidroameliorații, membrii asociațiilor sportive Voința și Sănătatea s-au întrecut la fotbal, tenis, atletism, volei, handbal, baschet și popice, furnizînd dispute aprige, „consumate" într-o atmosferă de mare entuziasm.

Urmărind finalele, „punctul terminus" al celor șapte zile de confruntări, am remarcat pasiunea pe care au depus-o sportivii și instructorii lor pentru a oferi celor prezenți un spectacol cît mai agreabil.

Cîteva rezultate : **fotbal, juniori** — Școala generală nr. 3 — Școala generală nr. 2 5—0; **seniori :** Hidroamelioratorul — Flacăra roșie 1—2; **handbal, fete :** Școala generală 3 A — Școala generală 3 B 10—4; **băieți :** Școala generală 1 A — Școala generală 1 B 14—9 ; **volei, seniori :** Liceul Zimnicea — Fabrica de pasmanterie 3—0. În întrecerile de popice au ieșit învingători tot elevii liceului, iar în cele de atletism s-a evidențiat în mod deosebit **Mircea Balcangiu**, cîștigătorul tuturor probelor tetratlonului.

Concluzie, subliniind faptul că „Festivalul sportului dunărean" s-a bucurat de o organizare excelentă, asigurată de C.O.E.F.S. Zimnicea (prim-vicepreședinte, **T. Cioacă**) cu sprijinul organelor de partid locale.

Dumitru NEGREA

CLUBUL SPORTIV MUNICIPAL BUCUREȘTI ȘI-A ÎNCEPUT CU SUCCES ACTIVITATEA

(Urmare din pag 1)

mele table (din ceramică), urmînd ca altele să fie instalate în zilele următoare. A fost terminată amenajarea popicăriei în aer liber de lîngă baza hipică. Clubul dispune, astfel, de instalații pe care se pot practica numeroase ramuri sportive și există posibilități ca ele să fie extinse și îmbunătățite.

Pe drum, către locurile unde aveau loc întrecerile și demonstrațiile, am purtat un dialog cu tovarășul **Vasile Istrate.**

— **Înființarea Clubului sportiv municipal București,** ne-a spus interlocutorul, **este una dintre acțiunile prevăzute de Planul de măsuri al Comitetului municipal de partid pentru transpunerea în viață a sarcinilor trasate de Hotărîrea Plenarei C.C. al P.C.R. din 28 februarie — 2 martie, cu privire la dezvoltarea continuă a educației fizice și sportului.**

— Ce își propune noua organizație ?

— **Vrem să oferim cetățenilor Capitalei posibilitatea de a practica exercițiile fizice, sportul, activitățile de mișcare, într-un cadru plăcut și atrăgător. Nu avem în intenție — deocamdată cel puțin — să pregătim campioni, dar nu este exclus ca din masa copiilor și tinerilor atrași pe terenul de sport, să se ridice viitoarele talente.**

— Activitatea clubului se va desfășura numai în perimetrul Herăstrăului sau ea vizează și alte locuri de agrement ale orașului ?

— **Aici, în Parcul Herăstrău, ne-am făcut doar debutul. Preconizăm să se înființeze filiale ale clubului nostru în toate sectoarele Capitalei, să organizăm activități săptămînale, vii și interesante, în toate cartierele. Avem în vedere asemenea oaze de verdeață ale orașului cum ar fi parcurile „Pantelimon", „Libertății", „23 August", „Nicolae Bălcescu", „Titan", astfel încît cetățenii să poată veni la acțiuni sportive desfășurate în apropierea locuinței lor, să fie scutiți de drumurile lungi.**

— Pentru aceasta, însă, locurile pe care le-ați citat trebuie înzestrate cu un minimum de amenajări sportive...

— **Avem în vedere aceasta și vom acționa, în consecință, cu sprijinul nelimitat ce ni l-au promis Consiliul popular municipal, Consiliul municipal pentru educație fizică și sport și, bineînțeles, cu aportul cetățenilor Capitalei.**

Pînă spre amiază, demonstrațiile și întrecerile au continuat în Parcul Herăstrău, în mijlocul unui deosebit interes. Clubul sportiv municipal București a pornit bine la drum !

FINALELE „SPARTACHIADEI COMERȚULUI"

Simbătă s-a desfășurat, timp de patru ore, la complexul sportiv de la stadionul Voința din București, etapa finală a competiției „Spartachiada comerțului", aflată anul acesta la prima ei ediție. De altfel, după cum ne mărturisea președintele asociației sportive Spartac, **Ion Avramescu** inițiativa (declanșată în luna aprilie) se înscrie în spiritul Hotărîrii Plenarei C. C. al P.C.R. cu privire la dezvoltarea continuă a educației fizice și sportului.

Pe această linie, organizatorii au căutat să confere întrecerilor un caracter cît mai larg, de mare audiență în rîndul lucrătorilor din comerțul bucureștean și au inclus în programul competiției sporturi de tradiție, agreate de această categorie de salariați : fotbalul, tenisul de masă, popicele, tirul, orientarea turistică și atletismul.

La startul diferitelor întreceri s-au aliniat peste 3 500 de sportivi. Printre unitățile remarcate se numără **I.C.S. Victoria, I.H.R. Lido, I.C.R.A., I. C. Mobila, I.C.L. Tehnometal** și altele.

Iată cîteva dintre rezultatele înregistrate : **volei :** I.C.L. Mobila — I.C.R.T.I. (m) 2—0 ; I.C.L. Mobila — Tehnometal (f) 2—1 ; **fotbal :** I.H.R. Athenée Palace — I.C.L. Textila II 1—0. Primele trei locuri în întrecerile de popice au fost ocupate, în ordine, de **I.C.R.T.I., Intercontinental** și **Complex Lido.**

În încheierea finalelor Spartachiadei comerțului, cei prezenți au putut asista la o atractivă partidă internațională de fotbal, între echipa Alimentara (sector IV) și formația bulgară Spartak Pleven. Scor final : 5—4 în favoarea oaspeților. Profităm de această ocazie și dăm formația echipei bucureștene care, nu de puține ori, a mulțumit prin jocul ei pe numeroșii ei suporteri : **Zamfir (Constantin) — Coteț, Lazăr, Marin, Năstase, Dumbravă, Buzatu, Popescu, Pascu, Purice, Gheorghe (Pașca).** Antrenor, **V. Pavelescu.**

În concluzie, se poate afirma că „Spartachiada comerțului" a fost, la prima sa ediție, o reușită. **(Rd. T.).**

AU FOST DESEMNAȚI CAMPIONII NAȚIONALI DE TINERET LA LUPTE GRECO-ROMANE

TIMIȘOARA, 24 (prin telefon). După dispute interesante și de un nivel tehnic acceptabil s-au încheiat în localitate întrecerile finale ale campionatelor naționale de lupte greco-romane la tineret. Cît despre dîrzenia cu care au abordat tinerii meciurile sînt semnificative cifrele : din 366 de meciuri doar 7 s-au încheiat cu decizie de dublă descalificare.

Foarte bine s-au comportat luptătorii din București, județele Argeș și Galați, care în clasamentul general au ocupat, în ordinea de mai sus, primele locuri.

Clasamente : categ. 48 kg : 1. **Al. Constantin (Constanța)**, 2. I. Gibu (Dinamo Buc.), 3. Fl. Gheorghe (Progresul Buc.), 52 kg. — 1. **N. Gingă (Dinamo Buc.)**, 2. M. Neagu (Constanța), 3. P. Răzăilă (Arad) ; 57 kg. — 1. **I. Dulică (Steaua)**, 2. M. Boțilă (Pitești), 3. I. Rogojan (Reșița) ; 62 kg. — 1 **Al. Szabo (Oradea)** — a obținut toate victoriile prin tuș, 2. N. Iliuță (Galați), 3. V. Țiru (Brașov) ; 68 kg. — 1. **T. Horvath (Lugoj)**, 2. D. Popa (Dinamo Buc.), 3. V. Nicolae (Ploiești) ; 74 kg. — 1. **Gh. Ciobotaru (Galați)**, 2. T. Ignătescu (Rapid Buc.), 3. St. Șerban (Craiova) ; 82 kg. — 1. **C. Radu (Pitești)**, 2. V. Gabor (Galați), 3. V. Mihai (Galați) ; 90 kg. — 1 **D Manea (Tulcea)**, 2. L. Paraschiv (Galați), 3. M. Gall (Cluj) ; 100 kg. — 1. **A. Vucov (Pitești)**, 2. A. Sablovschi (Bacău), 3. V. Gheorghe (Brașov) ; + 100 kg. — 1. **V. Dolipschi (Dinamo Buc.)**, 2. R. Codreanu (Steaua), 3. I. Anea (Constanța).

Clasament general : 1. Municipiul București 37 p., 2. jud. Argeș 21 p., 3. jud. Galați 21 p.

În încheiere, o declarație a antrenorului federal **Ion Corneanu : „Ediția 1973 a campionatelor a marcat un pas înainte, nivelul tehnic fiind în creștere, nemaivorbind de combativitate, care poate primi calificativul excelent. Este îmbucurător faptul că mulți dintre finaliști folosesc o gamă variată de procedee tehnice".**

St. MARTON, coresp.

MODIFICAREA SISTEMULUI COMPETIȚIONAL INTERN DE FOTBAL

(Urmare din pag 1)

sigura o prelungire și o intensitate corespunzătoare a celor două sezoane competiționale, va determina un spor de exigență în organizarea procesului de instruire.

Una din consecințele pozitive cele mai însemnate ale lărgirii sistemului competițional la fotbal va fi aceea că un număr sporit de județe și centre muncitorești vor fi reprezentate în activitatea fotbalistică de performanță, ceea ce corespunde orientării generale de dezvoltare multilaterală a tuturor zonelor și județelor țării. Experiența anilor trecuți dovedește că promovarea unor centre și echipe noi determină cu regularitate o puternică emulație în orașele și județele respective și atrage mase mai largi de tineri la fotbal și influențează în mod pozitiv, pe de altă parte, factorii locali pentru dezvoltarea fotbalului și activității sportive în general.

Începînd cu ediția 1973—1974, campionatele interne de fotbal se vor desfășura după cum urmează :

1. DIVIZIA NAȚIONALĂ A va cuprinde O SINGURĂ SERIE CU 18 ECHIPE ;

2. DIVIZIA B va cuprinde TREI SERII CU CÎTE 18 ECHIPE;

3. DIVIZIA C va cuprinde 12 SERII CU CÎTE 16 ECHIPE.

TRECEREA ÎN ACEST AN LA NOUL SISTEM COMPETIȚIONAL SE VA FACE FĂRĂ RETROGRADĂRI LA TOATE CELE TREI NIVELE ALE DIVIZIEI NAȚIONALE DE FOTBAL.

Urmează ca F.R. Fotbal să dea publicității modalitățile de alcătuire ale seriilor și promovărilor pentru noul campionat, precum și criteriile de promovări și retrogradări în noul sistem competițional.

Moment din timpul desfășurării cursei de 20 km marș. Plutonul este condus de Constantin Stan *(cu nr. 597) și* Ion Găsitu *(121)*

Foto : Dragoș NEAGU

În „Circuitul de marș P. T. T."

CONSTANTIN STAICU A CÎȘTIGAT CURSA DE 20 Km

Duminică, în fața Palatului Telefoanelor din Capitală, am regăsit obișnuita atmosferă sărbătorească a tradiționalei competiții internaționale *„Circuitul de marș P.T.T."* Și chiar dacă numărul participanților la această a XVIII-lea ediție a concursului n-a fost atît de mare, întrecerile s-au dovedit a fi interesante și spectaculoase.

După proba juniorilor mici (cîștigată de *Teodor Nicola* de la P.T.T.) și cea a începătorilor (învingător — *Gabriel Năstase* de la P.T.T.) s-a dat startul în cursa internațională de 20 km, care a reunit 29 de mărșăluitori din România, Italia și Polonia. La cîteva sute de metri de la plecare, în fruntea plutonului s-au instalat cîțiva sportivi români, printre care *Ion Găsitu, Constantin Stan, Constantin Staicu* și *Leonida Caraiosifoglu.* În această ordine, ei aveau să se detașeze de restul concurenților, avînd la jumătatea cursei un avans apreciabil. După circa 12 km situația avea, însă, să se schimbe. Lăsat în urmă cu aproape 30 de metri, *Caraiosifoglu* a recuperat handicapul, alăturîndu-se plutonului din frunte și preluînd, apoi, conducerea cursei. El a scăpat, pe rînd, de urmărirea lui Găsitu (care începuse să se resimtă) și Stan, rămînînd să lupte doar cu Constantin Staicu, ce părea, de asemenea, că se află la capătul puterilor. Cu 5—600 m înainte de linia sosirii, Staicu dovedește, însă, contrariul, recuperînd cei cîțiva metri care-l despărțeau de Caraiosifoglu și luînd un avans suficient pentru a cîștiga cursa într-un mod clar.

Subliniind buna comportare a reprezentanților clubului Dinamo, care au reușit să se claseze cu trei sportivi în primele șase locuri, precum și atractivitatea tradiționalei întreceri a factorilor poștali, prezentăm primii clasați în „Circuitul de marș P.T.T." :

Juniori mici : 1. Teodor Nicola (P.T.T.) 15:20,0 ; 2. Liviu Brînzelea (Viitorul) 15:44,0 ; 3. Ion Anton (Dinamo) 15:55,0 ; *Începători : 1. Gabriel Năstase* (P.T.T.) 16:23,0 ; 2. Mihai Nicola (Dinamo) 16:42 0 ; 3. Asimine Nistor (Dinamo) 16:43,0 ; *Juniori mari : 1. Georgel Costache* (Farul) 27:20,0 ; 2. Constantin Corban (P.T.T.) 27:25,0 ; 3. Iulian Călineață (Dinamo) 27:40,0 ; *Cursa internațională de 20 km : 1. Constantin Staicu* (P.T.T.) 1h 31:04,0; 2. *Leonida Caraiosifoglu* (Dinamo) 1h 31:28,0 ; 3. *Ion Găsitu* (Steaua) 1h 31:49 0 ; 4. Constantin Stan (P.T.T.) 1h 32:16,8 ; 5. Constantin Enache (Dinamo) 1h 32:34,6 ; 6. Vasile Ilie (Dinamo) 1h 34:38,2 ; *Cursa factorilor poștali : 1. Ioan Obedeanu* (Oficiul 69) : 2. Nicolae Raicuț (Of. 5) ; 3. Aurel Corbu (Of. 69).

Horia ALEXANDRESCU

„CUPA U. G. S. R." LA OINĂ

ECHIPA COMBINATULUI POLIGRAFIC BUCUREȘTI A CÎȘTIGAT PENTRU A V-a OARĂ TROFEUL !

CÎMPINA, 24 (prin telefon). Într-un cadru festiv, pe stadionul care, timp de trei zile, a găzduit peste 50 de meciuri, s-a încheiat tradiționala competiție de oină „Cupa U.G.S.R.", ajunsă la a VI-a ediție.

A fost o întrecere căreia cele 14 echipe prezente la actul final i-au conferit o valoare ridicată făcînd, totodată, o bună propagandă jocului de oină printre spectatorii cîmpineni, veniți în tribunele stadionului „Rafinăria".

Cele patru echipe care s-au calificat în turneul pentru desemnarea locurilor I—IV (C.P.B., Celuloza Călărași, Torpedo Zărnești și C.F.R. Sibiu) și-au onorat din plin poziția fruntașă ce o dețin printre echipele asociațiilor sportive sindicale. Primul loc l-a cucerit, și la actuala ediție, echipa C.P.B. care s-a prezentat cu următorul lot : **A. Burcică, Gh. Matei, V. Gălățeanu, V. Tudorancea, D. Berbieru, Gh. Vlase, N. Tudoran, E. Dacău, E. Anton, I. Drăghici, P. Pană, M Scarlat.**

Urmărindu-i evoluția și la această a doua întrecere a anului se poate confirma că și într-un viitor apropiat va fi destul de greu ca o altă formație să preia supremația. Deși clasată pe locurile III, respectiv IV, **Torpedo Zărnești** și **C.F.R. Sibiu**, s-au dovedit a fi formații valoroase, capabile să ofere oricînd replici sigure și... periculoase echipelor cu vechi state de servicii în oină.

La sfîrșitul întrecerilor, după o captivantă demonstrație de modelism oferit de maestrul emerit al sportului **Anania Moldoveanu**, cîștigătorilor le-au fost oferite premii. Echipei C.P.B., cîștigătoarea turneului, i-a fost atribuită tradiționala Cupă a U.G.S.R., înmînată căpitanului formației de către tov. **Ștefan Pavel**, secretar al Consiliului Central al U.G.S.R. Din partea F.R.O. precum și a Consiliului orășenesc al sindicatelor și Consiliului orășenesc E.F.S. Cîmpina, echipelor Celuloza Călărași și Torpedo Zărnești le-au fost decernate cupe.

Pentru popularizarea oinei în județul Prahova, pentru comportarea remarcabilă și pentru merite în promovarea sportului nostru național, echipelor **Petrolul Urlați, Betonul Roman** și **Avîntul Frasin**, li s-au atribuit diplome speciale ale comisiei de organizare.

Rezultatele meciurilor din turneul final : **C.P.B. — Celuloza Călărași 14—4, C.P.B. — Torpedo Zărnești 21—2, C.P.B. — C.F.R. Sibiu 22—2, Celuloza — Torpedo 20—4, Celuloza — C.F.R. Sibiu 17—14, Torpedo — C.F.R. Sibiu 6—5.**

Clasamentul final : 1. C.P.B. 9 p, 2. Celuloza 7 p, 3. Torpedo 5 p, 4. C.F.R. Sibiu 3 p, 5. Gloria București, 6. Confecția Rm. Sărat, 7—8. Chimia Tr. Măgurele și Avîntul Frasin, 9. Turbina Doicești, 10. Betonul Roman, 11. Petrolul Urlați, 12. Dacia Pitești, 13. C.F.R. Iași, 14. Constructorul Galați.

Ion GAVRILESCU

PE DRUMUL REALIZĂRILOR SUPERIOARE

(Urmare din pag 1)

făcut demonstrații de gimnastică, atletism și jocuri sportive. Cu această ocazie a fost înălțat pe catarg și noul steag sportiv al școlii.

Nu putem omite realul succes înregistrat de cea de-a doua ediție a competiției de mini-handbal, la care au participat 45 de echipe din clasele 4—5, împărțite pe 6 zone, finala desfășurîndu-se la Făgăraș. Ar mai trebui amintite concursurile populare de tir, patine pe rotile, înot, triatlonul atletic „Cupa Primăverii", organizat pentru membrii de sindicat din 12 întreprinderi brașovene, de „Cupa Tineretului" de la Codlea, de campionatele intersecții de la Tractorul. Steagul roșu Brașov, de la Combinatul Chimic Făgăraș. Sînt foarte multe altele, pe care nu le-am citat. De fapt, nici nu intenționăm un inventar al tuturor formelor de activități sportive și turistice utilizate în județ. Important și real este faptul că ele s-au înmulțit considerabil, atrăgînd în practicarea sistematică a exercițiului fizic un număr mereu în creștere de tineri și virstnici.

ȘI PENTRU SPORTUL DE PERFORMANȚĂ S-A FIXAT CADRUL UNEI DEZVOLTĂRI CORESPUNZĂTOARE

Supravegherea și controlul C.J.E.F.S asupra unităților de performanță din județ se face mult mai simțită. Au fost efectuate analize la clubul Tractorul, la secțiile de schi ale clubului Dinamo, la Steagul Roșu, la L.E.S. Predeal, luîndu-se măsuri corespunzătoare pentru stimularea performanței.

În vederea unui util schimb de experiență s-a organizat, sub auspiciile C.J.E.F.S., o întîlnire a specialiștilor la Cabinetul metodic județean, studiindu-se noi mijloace de stimulare a sportului de performanță.

Dispensarului de medicină sportivă i-au fost asigurate un sediu nou, adecvat, și o încadrare organizatorică satisfăcătoare, astfel ca el să-și poată aduce din plin contribuția metodică, științifică și de cercetare în obținerea de rezultate sportive înalte.

Perioada trecută de la reorganizare este prea scurtă pentru a se putea măsura prin barometrul rezultatelor progresului. Sensibile creșteri de nivel pot fi totuși apreciate, acum, la încheierea campionatelor județene și a celor divizionare la majoritatea disciplinelor, la care sportivii brașoveni au avut o prezență și o pondere crescută în stabilirea ierarhiilor.

IN LOC DE CONCLUZII

Desigur, activitatea de educație fizică și sport din județul Brașov nu a atins, încă, cotele proiectate ale calificativelor superioare. Numeroase și importante resurse mai pot fi valorificate, atît în domeniul sportului de masă, cît și în cel de performanță, ilustrînd o oarecare lipsă de concordanță între intenții și planuri, între posibilități și fapte. Ar fi suficient să arătăm un singur exemplu : deși programată de trei ori, o mare serbare cultural-sportivă a tineretului școlar brașovean nu a avut loc, totuși, din motive care țin mai mult de domeniul... explicațiilor formale, decît al cauzelor reale. În această privință, Brașovul mai are de făcut pași și de împrumutat din experiența și practica altora, mai slab (poate) dotați, cu tradiții abia în formare, dar mai decisi în obținerea de rezultate pe plan sportiv, concludente și concordante cu planurile social-economice de dezvoltare.

Oricum, însă, sîntem convinși că entuziasmul pregnant care se manifestă constituie un început promițător pentru îndeplinirea integrală a planului adoptat, sub directa îndrumare și cu sprijinul generos al Comitetului județean de partid, cu participarea activă și afectivă a tuturor factorilor cu atribuții în domeniul sportului.

RUGBYȘTII DE LA STEAUA, PENTRU A OPTA OARĂ, CAMPIONI AI ȚĂRII

SURPRIZA ULTIMEI ETAPE — LA TIMIȘOARA...

A luat sfîrșit ediția 1972/1973 a campionatului diviziei A de rugby. S-a încheiat cu succesul meritat al echipei **Steaua București,** care cîștigă detașat competiția — la o diferență de 6 puncte de secondanta sa, **Universitatea Timișoara** și la 11 puncte (!) de **Dinamo București,** una din pretendentele — altădată — la titlu. Steaua cîștigă pentru a 8-a oară titlul de campioană a țării.

Partidele ultimei etape (a 26-a) s-au soldat cu următoarele rezultate :

Steaua — Precizia Săcele 89—6 (53—0), Vulcan — „Poli" Iași 10—3 (3—0), „U" Timișoara — Sportul studențesc 3—13 (0—6), Rulmentul Bîrlad — Gloria București 24—8 (16—0), Știința Petroșani — Farul Constanța 15—7 (9—4), C.S.M. Suceava — Grivița Roșie 12—39 (3—20).

O etapă cu rezultate firești, exceptînd pe cel de la Timișoara, unde Sportul studențesc, într-o puternică revenire de formă, a realizat cea de a patra victorie consecutivă...

★

Și acum, amănunte de la meciurile ultimei etape...

• **Pentru Steaua, partida cu Precizia Săcele** a avut mai mult aspectul unui... antrenament. Mai ales în prima repriză, echipa militară s-a impus pe toate compartimentele, reușind să înscrie copios, cîte o încercare la aproximativ două minute... Este de subliniat seriozitatea XV-lui bucureștean, care deși era virtual campion, a privit cu toată seriozitatea acest joc. Păcat, însă, că adversarul întîlnit a fost departe de a-i da o replică în înțelesul cuvîntului. Abia după pauză, rugbyștii din Săcele au avut unele momente de agresivitate, cînd au și înscris (o încercare, prin **Marin,** pe care **Dumitrescu** a transformat-o), dar în final echipa Steaua a preluat inițiativa și n-a lipsit prea mult ca scorul să ajungă la 100 de puncte înscrise (89—6).

De remarcat prezența în rîndurile echipei campioane a jucătorului Paul Ciobănel, revenit din Franța, unde a activat la formația din Angoulême. Ciobănel și-a făcut o frumoasă revenire, inițiind multe atacuri, determinînd înscrierea unor încercări și fiind chiar el autorul uneia dintre ele...

În acest meci, Steaua a folosit următorul lot : **Bucur, Munteanu, Ciornei — Șerban (M. Ionescu), Pintea — Achim, Ciobănel, O. Cornoliu — Mateescu, R. Ionescu — Braga, Enache, Budică** (Suciu), **Vasilică, Durbac.**

Pentru XV-le campion au realizat : **Braga** — 5 încercări, **Vasilică** — 3 încercări, **Ciornei, Budică, Ciobănel, Mateescu, Achim, Enache** și **Pintea** — cîte o încercare, **Durbac** — o încercare, o lov. ped. și 3 transformări și **O. Corneliu** — 8 transformări. A condus irepros abilul **René Chiriac.**

T. STAMA

• **Vulcan a făcut un joc bun** în compania lui **„Poli" Iași** (10—3). A fost o partidă viu disputată, cu faze clare de ambele părți. Mai percutantă, echipa bucureșteană a cîștigat pe merit prin punctele înscrise de **Șt. Ionescu** (încercare, drop, și lov. ped.). Pentru ieșeni a marcat **Topa** (lov. ped.). A condus bine, **Fl. Tudorache (D. VĂTĂU)**

• **Surpriză la Timișoara : „U"** a pierdut în fața Sportului studențesc și încă la scor (3—13). E drept, echipa gazdă a jucat fără trei titulari — **Tătucu, Suciu** și **Ionică,** accidentați, dar oaspeții au meritul de a fi practicat un rugby viguros, cu mult aplomb. Realizatori : **Crăciunescu** (9) și **Anton** (4) pentru învingători, respectiv **Chiciu** (3). A condus cu competență **Al. Lemneanu. (P. ARCAN).**

• **Un scor de proporții la Bîrlad,** unde **Rulmentul** s-a impus categoric în fața **Gloriei** (24—8). Au marcat : **Bițu** — 3 încercări, **Rainea** și **Ignat** — cîte o încercare, **Mihalcea** și **Ciorici** — cîte o transf., respectiv **Lazăr** și **Curea** — cîte o încercare. Foarte bun, arbitrajul lui **Aurel Găgeatu (E. SOLOMON).**

• **Rezultat normal la Petroșani,** unde **Știința** a dispus de **Farul** cu 15—7. Jocul a fost de o bună factură tehnică, cu multe faze agreabile. Studenții au înscris prin **Martin** (lov. ped. și transf.), **Fălcușanu** (2 drop.) și **Ștefan** (încerc.). Pentru oaspeți : **Dinu** (încerc.) și **Cristea** (drop.). A condus bine **C. Udrea. (Em. NEAGOE)**

• **La Iași, Grivița Roșie,** cu o linie de treisferturi în mare vervă, a cîștigat comod (39—12) partida cu **C.S.M. Suceava.** Realizatori : **Marinescu** (3 încerc.), **Sabău, Negoiescu, Ghiță** (cîte o încerc.), **Comănici** (lov. ped.), **Tibulcă** (6 transf.), respectiv **Zamfir** (2 lov. ped. și o trans.) și **Bedican** (încerc.). A arbitrat foarte bine **Sergiu Dragomirescu. (Dumitru DIACONESCU).**

Clasament final :

1.	**Steaua**	26	22	2	2	612	128 72
2.	„U" Timișoara	26	20	0	6	338	120 66
3.	Dinamo	26	16	3	7	293	181 61
4.	Știința Petroșani	26	15	4	7	250	132 60
5.	Grivița Roșie	26	13	5	9	209	177 53
6.	Farul Constanța	26	12	3	11	279	296 53
7.	Poli. Iași	26	11	7	8	213	201 53
8.	C.S.M. Sibiu	26	11	4	11	183	173 52
9.	Sportul stud.	26	11	4	11	270	219 52
10.	Vulcan	26	12	0	14	181	282 50
11.	Rulmentul Bîrlad	26	11	1	14	160	235 49
12.	Gloria	26	3	6	17	177	345 38
13.	Precizia Săcele	26	3	3	20	86	444 35
14.	C.S.M. Suceava	26	1	1	24	138	605 28

Vasilică, impetuosul jucător-aripă al echipei Steaua (cu balonul) în faza din care a înscris a doua încercare a echipei sale, în partida cu Precizia Săcele...

Foto : S. BAKCSY

DE DATA ACEASTA, SCOR EGAL (1-1) ÎN DERBYUL POLO-ULUI

Rapid păstrează două puncte avans în fața lui Dinamo

Ieri dimineață, tribunele de la Tineretului au fost pline pînă la refuz cu iubitori ai polo-ului atrași de marele derby al campionatului, **Rapid — Dinamo.** De la bun început trebuie spus că ambele formații au angajat în luptă toate forțele pentru a obține victoria : dinamoviștii dornici de revanșă după înfrîngerea suferită în aprilie (2—3), iar rapidiștii hotărîți să obțină un nou succes, care să le consolideze poziția de lideri ai clasamentului. Pînă la urmă însă cele două combatante au fost nevoite să se mulțumească doar cu o remiză — 1—1 (0—0, 0—0, 1—0, 0—1)

Întîlnirea nu a oferit un spectacol deosebit, nemulțumind în parte pe cei prezenți. Rapidul a acționat în maniera-i cunoscută, cu acțiuni lente, prelungind atacurile la nesfîrșit (au și pierdut mingea de 5 ori pentru depășirea limitei de 45 de secunde). Surprinzător însă, dinamoviștii nu s-au dovedit nici ei mai întreprinzători, contribuind la desele perioade de acalmie în bazin. Prima ocazie de gol a aparținut feroviarilor : **Popa fusese eliminat, iar Slăvei, scăpat singur în fața porții adverse, nu a putut înșela vigilența lui Frățilă.** A fost, de altfel, singurul moment de suspense al primei reprize. La reluare, notăm și cei dintîi șuturi pe spațiul porții (**V. Rus**), dar și **Mureșan**, apărătorul butului rapidist a fost la post. Apoi am consemnat o nouă situație de gol a campionilor : **D. Popescu a fost eliminat, iar Cornel Rusu a tras în bară la „om în plus".** În general, o nouă repriză ștearsă, fără sare și piper...

Au trebuit să treacă aproape 13 minute de joc pentru ca spectatorii să poată asista la primul gol : **Țăranu a sărit peste un adversar, a fost eliminat, iar la situația de superioritate creată, o minge circulînd pe traseul Lazăr — Frincu — Zamfirescu s-a oprit în plasa feroviarilor șutată precis de ultimul (1—0).** Dinamoviștii ar fi putut mări avantajul chiar în această repriză dacă arbitrul le-ar fi acordat un penalty clar (Lazăr faultat evident în fața porții), sau dacă Zamfirescu, într-un nou moment (al treilea) de inferioritate a echipei sale nu ar fi ezitat să suteze dintr-o poziție bună.

Egalarea a survenit în ultimul „sfert". La o fază identică cu cea amintită mai înainte, cînd Lazăr trebuia să beneficieze de un 4 m, conducătorul partidei a acordat penalty în favoarea feroviarilor (Slăvei fusese „ținut" de Zamfirescu). Lovitura de pedeapsă a fost transformată precis de același Slăvei.

În final, jocul a fost mai viu. Pe rînd, Zamfirescu și Țăranu au tras de la distanță ; fără succes însă. Apoi, la a doua superioritate numerică a dinamoviștilor, Mureșan a respins cu capul (!) o lovitură puternică a lui Novac. În fazele următoare, rapidiștii au comis o serie de iregularități la „om în minus" (se putea acorda penalty), dar ele au rămas nesancționate. Și, cea mai caldă fază a partidei s-a consumat în ultimele secunde : **la o nouă eliminare (a 4-a) în tabăra dinamovistă, Băjenaru a avut golul victoriei în mînă, dar a ratat incredibil.**

Arbitrul internațional **Ion Drăgan** a condus autoritar (dar cu greșelile amintite) următoarele formații : RAPID : Mureșan — Țăranu, Bartolomeu, Scherwan, C. Rusu, I. Slăvei, Olac, Băjenaru, Fl. Teodor ; DINAMO : Frățilă — Nastasiu, Zamfirescu, D. Popescu, Popa, V. Rus, Lazăr, Novac, Frincu.

Adrian VASILIU

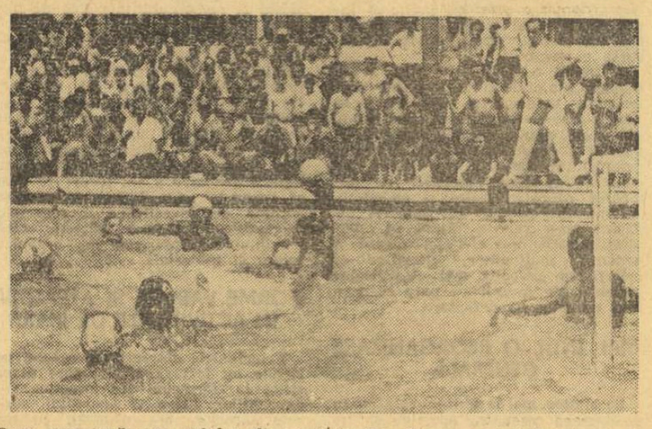

Faza premergătoare golului dinamovist : Zamfirescu, primind mingea de la Frincu, s-a întors rapid și l-a „executat" fără șovăire pe P. Mureșan

Foto : V. BAGEAC

CONSTRUCTORUL GALAȚI [divizia C], CHIMIA RM. VÎLCEA ȘI METALUL BUCUREȘTI [divizia B], MARII PREMIANȚI AI SFERTURILOR DE FINALĂ DIN „CUPA ROMÂNIEI"

● Unic în istoria „competiției K.O.": trei formații din categoriile B și C în penultimul act al întrecerii

STEAUA — „U" CLUJ 1-0 (1-0)

BRAȘOV, 24 (prin telefon). Pe stadionul Tineretului, sferturile de finală ale „Cupei" au adus față în față două divizionare A, Steaua și Universitatea Cluj, care — evoluînd foarte slab în returul campionatului — au căutat și, trebuie s-o spunem din capul locului, au reușit să se reabiliteze parțial în această a doua competiție a țării, etalînd un joc curat, cu multe faze ingenios concepute, cu driblinguri și un-doi-uri reușite, cu treceri subtile de balon și deschideri lungi pe extreme, încheiate cu centrări precise în fața porților. Din păcate, însă, meciul acesta, la care au asistat vreo 2 000 de spectatori, n-a avut și mai multe goluri, adică „sarea și piperul" oricărei partide de fotbal.

Clujenii au început mai bine, au dominat mijlocul terenului prin Lică, Anca și Fanea, dar înaintașii — Uifăleanu, Barbu și Mureșan — n-au reușit să se demarce oportun pentru a primi baloanele. Totuși, în min. 14, în urma unei combinații rapide Mihăilă — Mureșan, ultimul ar fi putut înscrie, numai că a întîrziat cîteva fracțiuni de secundă și portarul bucureștenilor a putut interveni decis. În această primă parte a jocului, Steaua s-a mulțumit să se apere. A făcut-o calm, fără a neglija însă contraatacul. Ea a avut o mare ocazie de a deschide scorul în min. 17, prin Dumitru, care, singur cu Ștefan, a șutat total imprecis. **Cinci minute mai tîrziu însă, „decarul" militarilor se va reabilita, centrînd „ca la carte" de pe partea dreaptă a terenului în fața porții lui Ștefan, spre Tătaru: acesta, venit în mare viteză, a reluat spectaculos cu capul în plasa clujenilor: 1—0.**

Partea a doua a întîlnirii debutează furtunos, fazele alternînd rapid dintr-un careu în celălalt. Ratează Tătaru (min. 48 — Ștefan respinge în corner), ratează Barbu (min. 49 — cu poarta goală, trage peste bară!), ratează Năstase (min. 52 — intervenție de ultim moment a lui Ștefan), pentru ca în min. 53 să notăm o mare și dublă ocazie ce ar fi putut aduce egalitatea: la o centrare ușor de respins, Hălmăgeanu luftează ca un începător, Mureșan intră în posesia mingii, dar se grăbește și trage în Haidu! Degajarea acestuia ajunge la Fanea, urmează o deschidere spre Mureșan, o pasă a acestuia la Anca în careu, prelungire impecabilă și Uifăleanu, din 6 m, șutează violent peste bară! A fost, indiscutabil, marele moment psihologic al meciului.

„Șepcile roșii" au dominat și în continuare, dar Steaua s-a apărat cu exactitate, reușind să păstreze pînă în final fragilul avantaj pe care l-a luat în min. 24 și care i-a adus mult rîvnita calificare în semifinalele „Cupei", trofeu pe care l-a cucerit pînă acum de 11 ori.

A arbitrat, cu ezitări, **Em. Păunescu** (Vaslui).

STEAUA: Haidu — SĂTMĂREANU, Smarandache, Negrea, Hălmăgeanu — DUMITRU, ION ION, Iovănescu — PANTEA, Năstase, TĂTARU.

„U" CLUJ: Ștefan — MIHĂILĂ, Pexa, MATEI, Cîmpeanu — ANCA, LICĂ, Fanea — Uifăleanu, Mureșan, Barbu.

Laurențiu **DUMITRESCU**

Dobrin încearcă să pătrundă printre apărătorii Chimiei Foto: P. ROMOȘAN

METALUL BUCUREȘTI — F.C. PETROLUL 1-1 (1-0, 0-1, 0-0, 0-0)

CONSTANȚA, 24 (prin telefon)

Neinspirat programată (exista și soluția nocturnei), la concurență cu meciurile finalului de campionat, de la Arad și București, ambele televizate, partida — sfert de cupă — de pe stadionul „1 Mai" din localitate n-a atras în tribune mai mult de 100 de spectatori, incluzînd în această cifră și personalul de ordine.

Cele două formații, candidate la un loc în semifinalele competiției, au început întîlnirea cu multă prudență, prelungind perioada lor de studiu pînă aproape de mijlocul primei reprize. Contrar așteptărilor, Petrolul nu reușește să se impună, datorită pe de o parte unei lipse de vigoare, angajament și decizie, evidente în jocul întregii echipe. Pe de altă parte, și replica „11"-lui antrenat de Paul Popescu este deosebit de consistentă și dîrză, ceea ce face ca inițiativa să fie mai mult de partea bucureștenilor. **În aceste condiții, deschiderea scorului, în favoarea Metalului, nu mai surprinde, chiar dacă la acțiunea finalizată în min. 19 de Georgescu, doi jucători ai Petrolului, M. Ionescu și Tudorie, au contribuit și ei la înscrierea golului, încurcîndu-se reciproc în intervenție.** Cîteva minute mai tîrziu, faza se va repeta aproape identic, dar Trandafilon, ezitant un moment, nu reușește să valorifice ocazia ivită. Ploieștenii nu se găsesc în continuare, luptă din greu împotriva unui adversar care acționează calm și organizat, dar parcă prea devreme dispus să tragă de rezultat.

În partea a doua a meciului, Petrolul intră pe teren hotărîtă să evite cu orice preț înfrîngerea. Jocul este în general mai viol, fazele de poartă alternează cu repeziciune de la o poartă la cealaltă, se consumă și momente de fotbal bun, iar puținii spectatori prezenți la întîlnire încearcă o palidă consolare de a fi preferat, totuși, un loc în tribună decît în fața televizorului. **Mai ales după ce scorul a devenit egal pe tabela de marcaj (a înscris Cringașu, în min. 79, transformînd precis o lovitură de la 11 m, acordată în urma unui henț comis de Profir).** Întrezărindu-se și perspectiva prelungirilor. Ceea ce de fapt s-a și întîmplat. Dar meciul parcă fusese jucat în primele 90 de minute, pentru că, în prelungiri, jucătorii celor două echipe, evident marcați de efort, slăbesc alura, comit numeroase erori tehnico-tactice și nu mai au forța necesară de a modifica scorul. Finalul partidei este totuși deosebit de pasionant. Metalul se va apăra eroic, avînd și șansa calificării în cazul unui meci egal. Cu un finiș mai bun și făcînd apel la ultimele resurse fizice și morale, Petrolul va încerca pînă în ultimele secunde să obțină golul victoriei. Încercare tardivă și lipsită de satisfacția împlinirii, pentru că Metalul nu mai putea fi oprit din drumul meritoasei sale calificări spre semifinale. A condus, cu scăpări, brigada constănțeană avînd la centru pe **Zaharia Drăghici**.

F.C. PETROLUL: M. Ionescu — N. Ionescu, Tudorie, Ciupitu (min. 42: MIERLUȚ), Gruber — Cozarec, CRÎNGAȘU — Oprișan (min. 57: Rădulescu), Dincuță, I. Constantin, MOLDOVAN.

METALUL: I. Petre — NEDELCU, MORARU, SÎRBU, Viță — Profir (min. 32: POPA), Fătu — Iancu GEORGESCU, Trandafilon, Decu.

Mihai **IONESCU**

CHIMIA RM. VÎLCEA — F.C. ARGEȘ 2-1 (0-1)

PLOIEȘTI, 24 (prin telefon). Desigur, surpriză de proporții pe stadionul din Ploiești, victoria formației din Rm. Vîlcea cu 2—1 (0—1). Păcat că la acest meci n-au asistat decît vreo 2 000 de spectatori. Ei ar fi putut vedea ce surprize poate oferi fotbalul nostru. Chimia Rm. Vîlcea, o modestă formație din Divizia B, elimină pe fosta campioană a țării! E firesc ca la începutul acestor rînduri să adresăm felicitări acestor jucători pentru dîrzenia cu care și-au apărat șansele, pentru risipa de energie de care au dat dovadă pe stadionul ploieștean. Aici sînt o parte din explicațiile acestui rezultat neprevăzut. Dar F. C. Argeș are și ea o contribuție la realizarea neașteptatului rezultat. Piteștenii s-au arătat departe de cei ce au avut o comportare atît de bună în returul Diviziei A.

Teama de surpriză și cîțiva spectatori, unii din Pitești, alții din Rm. Vîlcea, au creat la început o atmosferă de tensiune în teren. Nu era vorba de faulturi și nici de obstrucții, ci de rigiditate, de grabă în acțiuni și vociferări. Campionii nu s-au pierdut cu firea și, în min. 10, au deschis scorul: **M. Popescu l-a deschis pe Dobrin, acesta a trimis o pasă-centrare și Roșu a reluat destul de slab, dar Stana a rămas pe linia porții și a primit un gol ușor.** Deci, 1—0 pentru divizionara A. Se părea că meciul va fi o formalitate pentru argeșeni, mai ales că vîlcenii abia în min. 27 au avut prima ocazie, dar Gojgaru, intrat în careu, a șutat imprecis. Dobrin și Mustățea se angajează în driblinguri inutile, Troi șomează pur și simplu nefiind deloc jucat și în mijlocul terenului este o încîlceală de nedescris.

După pauză, vociferările nu contenesc. Abia în min. 52 arbitrul îl avertizează pe Șutru, pentru ca în min. 66 să vadă cartonașul galben și Olteanu, care nu-și stăpînește nervii. **În min. 64, jocul ia o întorsătură neașteptată: scapă Gojgaru și Nedelcu nu face altceva decît să-l faulteze în careu. Lovitura de la 11 m este transformată impecabil de Șutru și 1—1.**

Normal, argeșenii sînt surprinși de neașteptata situație și, în loc să activeze lucid, se angajează în dueluri directe cu bătăioșii lor adversari, dueluri pe care, de regulă, Troi, Roșu și Casai le pierd. În min. 70, Roșu șutează pe lîngă rădăcina barei. Dar cu o singură acțiune mai clară nu se poate lua conducerea.

Min. 82, „lovitură de teatru": Gojgaru, jucător cu o bună viteză, trece de Olteanu, face o cursă de aproape o jumătate de teren și împinge mingea pe sub Ariciu, ieșit la blocaj. Ciocnirea cu portarul argeșean se soldează cu accidentarea gravă a lui Gojgaru, dar scorul este 2—1 pentru divizionara B! O zvîcnire de ultim moment a campionilor (min. 90), însă Dobrin preia defectuos, alunecă, după care arbitrul anunță sfîrșitul partidei. Cu capetele plecate, argeșenii părăsesc terenul, în timp ce vîlcenii savurează cel mai mare succes din viața acestei echipe.

A arbitrat bine **Emil Vlaiculescu** (Ploiești), căruia îi reproșăm o oarecare indulgență față de numeroasele vociferări din teren.

CHIMIA RM. VÎLCEA: Stana — Burlacu, Ciobanu, PINTILIE, Petrică — HAIDU, Ionescu — SUTRU, DONOSE, GOJGARU (min. 82 Horovitz), Iordache.

F. C. ARGEȘ: Ariciu — Olteanu, BARBU, Vlad, Nedelcu — Mustățea, M. POPESCU — Troi, Roșu, DOBRIN, Casai (min. 78 Jercan).

Constantin **ALEXE**

SCOR PESTE „NORMĂ"...

DINAMO 4(2)
C.F.R. CLUJ 0(0)

Vreo 10 000 de spectatori, printre ei cei mai fideli suporteri ai dinamoviștilor în acest interesant finiș al întrecerii pentru supremație, au semnat condica de prezență la ultimul act. Încercați în egală măsură de speranță și de... îndoială. Și cînd Otto Anderco a dat semnalul de start, fiecare suporter era numai ochi și urechi, tranzistorii aducîndu-i vești de la „replica arădeană" a palpitantului dialog de la distanță Dinamo — Universitatea Craiova.

> Stadionul Dinamo: teren bun la început, apoi alunecos; timp noros, a plouat torențial; spectatori — circa 10 000; Au marcat SĂLCEANU (min. 6), DUMITRACHE (min. 40 și 63), MOLDOVAN (min. 50 din 11 m). Raportul șuturilor la poartă 29—6 (pe spațiul porții 11—2). Raportul cornerelor: 8—9.
>
> DINAMO: Cavai — G. SANDU, SĂTMĂREANU II, Dobrău, Lucuță — MOLDOVAN, DINU — Sălceanu, DUMITRACHE, R. NUNWEILLER, Lucescu.
>
> C.F.R. CLUJ: Gadja — Lupu, Dragomir, VIȘAN, Roman — M. BRETAN, Țegean (min. 70 S. Bretan), COJOCARU — BUCUR, Adam, Petrescu.
>
> A arbitrat OTTO ANDERCO (S. Mare) ★★★★, ajutat la linie de N. Cursaru și M. Moraru (ambii din Ploiești).
>
> Cartonașe galbene: nici unul.
>
> Cartonașe roșii: nici unul.
>
> Trofeul Petschovschi: 9.

Aici, pe terenul din șos. Ștefan cel Mare, la început emoțiile au fost la poarta lui Cavai, scăpat doar cu două cornere. Apoi, **formația gazdă a ieșit la atac și, la primul ei raid ofensiv (min. 6), Gadja scotea pentru prima oară balonul din plasă: centrase Dinu, infiltrat hotărît pe partea dreaptă, Gadja respinsese în careul mic, de unde Sălceanu, atent, îndeplinea aproape o simplă formalitate, înscriind din apropiere 1—0.** Același inimos Dinu îl obliga în min. 12 pe Gadja să respingă cu dificultate, după care, un minut mai tîrziu, ploaia torențială ce se abătuse asupra stadionului determina o întrerupere de 13 minute.

Ploaia trecuse, dar lăsase urme, pe terenul devenit alunecos, dinamoviștii — mai abili în mânevrarea balonului — își puneau acum mai ușor adversarii pe contrepied, chiar și în careul de 16, unde Moldovan, Dumitrache și R. Nunweiller produceau deseori panică prin combinații purtate în viteză. În min. 21, la o minge trimisă de Dumitrache, cu capul, în bară, tribunele suferă, dar puțin mai tîrziu explodează de bucurie, tranzistorii anunțînd golul lui Broșovschi. Un gol cu implicații de ordin psihic și pentru urmăritorii liderului care, în ofensiva dezlănțuită, vor obține, în min. 40, cel de al doilea gol: **R. Nunweiller a centrat de pe partea stîngă în fața porții, Dumitrache a țîșnit din mijlocul defensivei clujene și a înscris la colț, în dreapta lui Gadja.** În întreaga repriză formația oaspete nu reușise să șuteze absolut niciodată pe spațiul porții lui Cavai.

După pauză, ofensiva dinamovistă s-a întețit. Rampa de lansare Moldovan — Dinu a funcționat bine, dominînd mijlocul terenului și servind pe cei din linia întîi cu numeroase baloane. **În min. 50, Lucescu, servit în adîncime, a fost agățat în careu, pe la spate, de Lupu, și Moldovan a transformat impecabil penalty-ul.** Acum, la 3—0, Dinamo rezolvase în favoarea ei conturile, dar la raidurile lui Oblemenco et comp. suporterii dinamoviști tremură de fiecare dată. Nici în această a doua parte a jocului replica oaspeților nu se face simțită, Adam rămînînd mai mereu izolat între Sătmăreanu II și Dobrău. La adăpost de emoții prea mari în apărare, dinamoviștii și-au putut continua forcingul, realizînd cel de-al patrulea gol: **a centrat Sălceanu, Lucescu a ratat intervenția, dar balonul a ajuns la Dumitrache care, de la aproximativ 7—8 m, l-a învins din nou pe portarul Gadja: 4—0.** În min. 63, și în ultima jumătate de oră doar jocul de la Arad mai prezenta interes...

Gheorghe **NICOLAESCU**

MECI DE MARE TENSIUNE

ARĂDENII ÎNVINGĂTORI ÎN 10 OAMENI

U.T.A. 1(1)
UNIV. CRAIOVA 0(0)

ARAD, 24 (prin telefon). Luptînd cu o dăruire exemplară, dublată de foarte multă inteligență tactică și avînd în întreaga desfășurare a jocului suportul unui bagaj tehnic individual superior adversarilor, arădenii au repurtat o victorie pe deplin meritată, cu atît mai frumoasă cu cît gazdele au jucat timp de 56 de minute cu un om în minus. Principalele atu-uri ale textiliștilor au fost organizarea și jocul calm al apărării (compartiment în care au excelat Schepp și Popovici), un abil joc la mijlocul terenului (susținut în principal de Domide și Broșovschi) și acțiuni viguroase de contraatac, în care vioara întîi a fost Kun, în mare vervă de joc. Pe lîngă laudele care se cuvin arădenilor după meciul de astăzi (n.r. ieri), sub raport tehnico-tactic și ca risipă de energie, se cuvine să notăm, fie chiar în treacăt, sportivitatea lor în privința mentalității cu care au abordat întîlnirea în ansamblul ei, în condițiile dramatismului acestui final de campionat.

Craiovenii au „decepționat" din toate punctele de vedere. Ei au avut o superioritate teritorială de ansamblu mai ales după ce U.T.A. a rămas în 10 oameni prin eliminarea justificată a lui Sima (care l-a lovit pe Niculescu căzut la pămînt), dar jocul haotic al atacanților, pripeala lor în faze decisive, imprecizia în șuturi (o singură lovitură pe poartă în prima repriză), toate acestea i-au împiedicat să concretizeze.

Surprinzător de slabi au fost tocmai oamenii de la care se aștepta mai mult, Oblemenco și Marcu. În plus, în explicarea eșecului craiovenilor trebuie să mai aducem și starea lor psihică, în sensul că perspectiva unei înfrîngeri într-un meci atît de decisiv le-a tăiat, parcă, picioarele, le-a anulat tocmai verva și incisivitatea lor obișnuită.

Prima ocazie de gol o notăm în min. 9 și aparține lui Axente, dar Bădin expediază balonul în corner. Patru minute mai tîrziu, Marcu trimite cu capul pe lîngă bară, ratînd o mare ocazie. Același Marcu șutează mingea peste bară, dintr-o poziție foarte bună (min. 19), pentru ca imediat Broșovschi să trimită balonul, din voleu, tot peste bară. Primul șut pe poartă al meciului se produce în min. 23 și Manta apără balonul trimis de Kun. **Golul se produce în min. 38: Broșovschi este faultat de Sameș exact pe semicercul din fața careului de 16 m. Tot el execută lovitura, cu efect, pe lîngă zid, în dreapta lui Manta, care rămîne surprins: 1—0.** Universitatea este tot mai mult în atac și Oblemenco expediază de puțin peste bară o lovitură liberă (min. 43), dar contraatacurile textiliștilor, purtate în special de Kun, dar și de Domide, se dovedesc foarte periculoase. Cu toate astea, marile ocazii de gol sînt ale craiovenilor; în min. 55 Țarălungă șutează slab, în cădere, de la 6 m, și Vidac culege balonul; în min. 66, Oblemenco plonjează și trimite balonul cu capul puțin pe lîngă poartă — mare ocazie; cornerele se succed la poarta lui Vidac, dar apărarea arădenilor continuă să fie imbatabilă. În min. 77, Bălan expediază un „cap" peste bară, dar

> Stadionul U.T.A.; timp ploios; teren bun; spectatori — 18 000. A marcat BROȘOVSCHI (min. 38). Raport de cornere: 7—9. Raportul șuturilor la poartă: 14—13 (pe spațiul porții: 5—6).
>
> U.T.A.: Vidac — Birău, SCHEPP, Pojoni, POPOVICI — DOMIDE, Petescu, BROȘOVSCHI — Axente (min. 76 Condruc), KUN, Sima.
>
> UNIVERSITATEA: Manta — NICULESCU, Bădin (min. 56: Bălan), Sameș, Velea — STRÎMBEANU (min. 82 Ivan), Deselnicu, Niță — Țarălungă, Oblemenco, Marcu.
>
> A arbitrat N. RAINEA (Bîrlad) ★★★★★, ajutat la linie de V. Topan și I. Cîmpeanu (ambii din Cluj).
>
> Cartonașe galbene: Deselnicu, Birău, Ivan.
>
> Cartonașe roșii: Sima (min. 34).
>
> Trofeul Petschovschi: 10.
>
> La tineret-rezerve: U.T.A. — Universitatea Craiova 1—2 (0—1).

trei minute mai tîrziu U.T.A. are o mare ocazie de a mări scorul: pe contraatac, Kun scapă singur, dar este ajuns de Niculescu, care salvează în extremis. Un alt contraatac în min. 85, cînd Domide nu poate fi oprit decît prin fault la 25 m de poartă. Lovitura liberă o execută Pojoni, care trimite mingea mult peste bară.

Ultimele eforturi ale craiovenilor sînt irosite din cauza declinului psihic al echipei, declin ce se accentua pe măsură ce minutele se scurgeau.

Radu **URZICEANU**

FOTBAL

„ACUM, ORI... ALTĂDATĂ!"

Una dintre cele mai mari „lovituri de teatru" din istoria campionatului de fotbal al României.

Duminică, încă din zori, mii de suporteri olteni defilau pe străzile Aradului, pentru a sărbători în avanpremieră victoria finală a acestei duminici. Steagurile alb-albastre fluturau în fața hotelului „Astoria", șepcuțele „tip Ajax" erau aruncate în sus, spre cerul albastru. Cu două ore înainte de meci, în holul marelui hotel arădean, unde fotbaliștii craioveni așteptau meciul decisiv, am găsit pe o masă un număr proaspăt al ziarului „Înainte". Avancronica reporterului craiovean, începută în prima pagină, ne-a atras prin titlul său plin de semnificație: „Acum, ori... altădată!" În aceste momente, Oblemenco și toți ceilalți porneau spre stadion. Aproape simultan, în holul hotelului „Astoria" se detașau trei stări de spirit: 1. starea de crispare a echipei craiovene, vizibil împovărată de meci; 2. entuziasmul dezlănțuit al suporterilor; 3. circumspecția reporterului oltean, care își ascundea îndoielile sub masca titlului plin de umor.

La Arad, Universitatea Craiova a pierdut titlul. Poate că e mai puțin important să ne referim la faptul că fotbaliștii de la U.T.A. au făcut unul dintre cele mai bune jocuri ale lor din ultimii ani. Mult mai elocventă ar fi ideea că Universitatea Craiova a pierdut acest derby pentru simplul fapt că a fost literalmente copleșită de propriul său vis. În această duminică de sfîrșit de iunie, Universitatea Craiova a uitat să joace fotbal. Nici măcar un singur minut craiovenii n-au reușit să-și adune gîndurile dispersate. Ei au privit cu speranță spre tribuna suporterilor, au urmărit reacțiile arădenilor înarmați cu tranzistoarele care transmiteau meciul de la București și au fost umbra echipei care a luptat atîta ca să ajungă la un pas de vîrf. Semnificativ este faptul că aici, la Arad, Universitatea Craiova și-a pierdut toate atu-urile. Oblemenco a frînat toate acțiunile, Marcu a reușit performanța de a rata toate mingile, iar din atît de aplaudatul joc pe extreme al echipei lui Cernăianu am rămas doar cu impresia cîtorva sprinturi ale lui Țarălungă, unul din puținii olteni care astăzi, la Arad, a reușit să stăpînească mingea.

În tot acest timp, U.T.A. a fost, mai mult ca oricînd, o echipă care a țesut cu fir de mătase. Minute în șir, triunghiul Broșovschi — Domide — Kun a „scris" pe gazon, avantajat și de faptul că echipa olteană nu mai dădea nici semnul unei împotriviri minime.

La fluierul final al arbitrului Rainea, întreaga tribună de suporteri ai Universității Craiova s-a ridicat în picioare, participînd parcă la un minut de reculegere. Poate că acest minut reprezintă de fapt momentul de maturizare al unui public îndrăgostit de fotbal, dar care i-a împovărat pe favoriții săi cu obligații excesive.

„Acum, ori... altădată!". În acest titlu al reporterului oltean se află de fapt programul sufletesc al înflăcăratei galerii oltene, care, aici, la Arad, a înțeles ce este, de fapt, Fotbalul.

Părăseam printre ultimii stadionul din Arad. În fața tramvaiului, un grup de suporteri olteni a început să cînte. Nu trecuseră decît vreo 20 de minute de la fluierul final al arbitrului Rainea...

Ioan **CHIRILĂ**

Calificate după executarea loviturilor de la 11 m

DINAMO BUCUREȘTI ȘI VAGONUL ARAD ÎȘI VOR DISPUTA FINALA CAMPIONATULUI REPUBLICAN DE JUNIORI

La Galați

DINAMO — METALUL 5-3 (0-0; 0-0)

GALAȚI, 24 (prin telefon). Azi (n.r. ieri), pe stadionul „Portul Roșu" din localitate, în prezența a circa 2 000 de spectatori, s-a desfășurat ultimul act al turneului final de juniori — grupa de la Galați. Semifinala de pe malul Dunării a opus pe cîștigătoarele celor două serii formațiile bucureștene Dinamo și Metalul. Pînă la urmă, tinerii fotbaliști de la Dinamo au reușit să se califice pentru finala campionatului republican al juniorilor și școlarilor, numai grație regulamentului, care prevede că, după timpul efectiv de joc victoria se va atribui echipei care a transformat cele mai multe lovituri de la 11 m. Și cum după cele 80 de minute partida s-a încheiat cu un scor alb, arbitrul Grigore Bîrsan a dictat executarea celor 5 penalty-uri de către fiecare formație. În timp ce juniorii lui Dinamo au transformat toate loviturile (Vrînceanu, Fieraru, Augustin, Constantinescu, Caraivan), cei de la Metalul au înscris numai de trei ori (Mateescu, Prodan, Toma), ratîndu-le pe celelalte două (Gavrilă și Muia).

După aspectul întîlnirii — de nivel mediu —, juniorii de la Metalul se pot declara, pe bună dreptate, nemulțumiți. Ei au avut vreme îndelungată inițiativa, au manifestat mai multă coeziune între compartimente, cu precădere în repriza a doua, cînd au atacat continuu și și-au creat numeroase ocazii de gol. Din păcate, însă, imprecizia în șut a lui Prodan, Zlate sau Pistol, ca și a altor jucători de la Metalul, i-a frustrat pe aceștia de un succes pe care l-ar fi meritat. Iată că aceeași imprecizie a decis și calificarea, atunci cînd doi dintre ei n-au transformat loviturile de pedeapsă. Dinamo a jucat sobru, în apărare, dar destul de șters în atac, unde rareori numai Vrînceanu și Fieraru au fost ceva mai incisivi. Așadar, încă un exemplu care ne arată că atunci cînd o echipă se joacă cu ocaziile, în final șansa surîde adversarei. Așa s-a întîmplat și cu Metalul, superioară în jocul de ieri dinamoviștilor, dar...

Arbitrul **Grigore Bîrsan** (Galați) a condus cu competență următoarele formații:

DINAMO: Caraivan — Stanciu, Costea, Constantinescu, Dorobanțu — Augustin, I. Marin — Cristea, Fieraru, Bercea, Vrînceanu.

METALUL: Moraru — Călărașiu, Gavrilă, Mateescu, Popescu — Toma, Muia — Zlate, Pistol, Prodan, Lungu (min. 54 Botezatu).

Gheorghe **NERTEA**

La Sighișoara

VAGONUL — U. T. A. 5-3 (1-1; 0-0)

SIGHIȘOARA, 24 (prin telefon). Semifinala de aici n-a avut parte de condiții bune de joc. În noaptea de 23 spre 24 a plouat fără încetare. Dimineața, nori grei au turnat din nou apă peste oraș pentru ca înainte de ora începerii partidei o rupere de nori să provoace o ploaie torențială. În aceste condiții, formațiile de juniori U.T.A. și Vagonul din Arad aveau să înceapă cursa lor pentru calificare pe un teren care mai degrabă semăna a patinoar. Din acest motiv, partida a avut un permanent caracter de mare luptă, dar desfășurată în limitele sportivității.

Victoria a surîs mai întîi utiștilor. După ce **Petrișor** (min. 6) a trimis balonul cu capul în bară, peste cinci minute asistăm la deschiderea scorului: **Cura execută o lovitură liberă, din lateral, de la 18 m și Vasilescu țîșnește dintre fundașii centrali, ștergînd mingea cu capul și... 1—0.** Vagonul ripostează prompt și tot dintr-o fază fixă — la o lovitură de colț executată de **Socaciu — Stanca** (min. 18) **egalează**, înscriind cu capul. Pînă la consumarea minutelor regulamentare, Vagonul ratează mari ocazii (**Gall** — min. 34, bară; **Iuhasz** — min. 50 luftează în careu, mingea oprindu-se în băltoacă), ca și U.T.A., de altfel, (**Cura** min. 68).

Tabela de marcaj arătînd 1—1 după 80 de minute de joc, se trece la executarea seriei de lovituri de 11 m pentru a decide pe semifinalistă. Începe Vagonul care concretizează prin **Fodor**, 1—0; urmează **Marconescu** (U.T.A.), care ratează; Gingă 2—0; **Moraru** (U.T.A.) 2—1; Iuhasz (Vagonul), 3—1; Cura (U.T.A.) 3—2; **Nădăban** (Vagonul) 4—2; **Petrișor** (U.T.A.), ratînd al doilea penalty al echipei sale, determină pe arbitru să fluiere sfîrșitul jocului încheiat **cu rezultatul general de 5—3 pentru Vagonul.**

Calificare meritată, dacă avem în vedere plusul de vigoare al echipei Vagonul, jocul ei mai realist, condus excelent de cel mai bun om de pe teren, **Nădăban**. Felicitări pentru frumoasa performanță inedită în istoria asociației arădene.

VAGONUL: Suciu (min. 78 Chișbara) — Terek, Csecs, **GALL, HAMZA** — **NĂDĂBAN**, Baliga — Socaciu, **FODOR, IUHASZ**, Stanca (min. 79 Gingă).

U.T.A.: Vitan — Simon, Matei, Bitea, Bogdan — Moraru, Scherer — **CURA**, Marconescu, **PETRIȘOR, VASILESCU** (min. 46 Miloș).

Partida a fost condusă slab de o brigadă de arbitri din Sighișoara, avîndu-l la centru pe **Marin Stelian**.

Stelian **TRANDAFIRESCU**

ÎN DIVIZIA B, O ETAPĂ, A XXIX-a, CU MULTE GOLURI

Seria I: Ș. N. OLTENIȚA — ÎNVINGĂTOARE LA GALAȚI

C.S.U. GALAȚI — Ș. N. OLTENIȚA 1—2 (1—0). Partidă de slabă factură tehnică. Gazdele au jucat sub orice critică, iar oaspeții s-au apărat cu dîrzenie și au contraatacat foarte periculos. Două dintre cele trei goluri au fost înscrise datorită unor greșeli de arbitraj (V. Buimistruc la golul gazdelor, iar tușierul T. Oniga — la primul al oaspeților). Au marcat: Tănăsescu (min. 20, din 11 m) pentru C.S.U., Enculescu (min. 60 și 65) pentru Ș.N.O.). În min. 86, Stoica (C.S.U.) a fost eliminat pentru lovirea intenționată a adversarului. A arbitrat slab V. Buimistruc — Iași. **(T. SIRIOPOL,** coresp. județean)

DUNĂREA GIURGIU — F. C. GALAȚI 5—0 (3—0). Localnicii au dominat net. Gălățenii au dat semne de oboseală, nereușind o replică mai puternică. Autorii golurilor: Cojocaru (min. 10), Ciocan (min. 12), Sandu (min. 20 și 82) și Jelescu (min. 75). Bun arbitrajul lui C. Braun — Brașov. **(Tr. BARBĂLATĂ,** coresp.)

GLORIA BUZĂU — PROGRESUL BUCUREȘTI 2—0 (1—0). Meciul a plăcut datorită faptului că înaintașii ambelor echipe au construit faze frumoase. Dominarea gazdelor s-a concretizat prin golurile înscrise de Iuhasz (min. 44) și Nedelcu (min. 77). A condus foarte bine V. LUPU — Roman. **(C. TEODORESCU,** cores. județean)

DELTA TULCEA — METALUL PLOPENI 1—0 (1—0). Jocul a fost de bună factură tehnică. Unicul gol al partidei a fost realizat de Girip (min. 20). Foarte bun arbitrajul lui C. Dinulescu — București. **(C. BĂLAN,** coresp.)

POLITEHNICA IAȘI — C.F.R. PAȘCANI 5—2 (3—0). Aproximativ 12.000 de spectatori au asistat la o partidă frumoasă, cu multe faze la ambele porți. Gazdele au condus în min. 75 cu 4—0, apoi au redus „motoarele", permițînd, astfel, feroviarilor să înscrie două goluri. Au marcat: Dănilă (min. 29), Amarandei (min. 32), Simionaș (min. 42 și 88), Lupulescu (min. 75), respectiv Drăgan (min. 79) și Dinu (min. 87). A condus foarte bine Gh. Retezan — București. **(V. DIACONESCU,** coresp.)

C. S. TÎRGOVIȘTE — PROGRESUL BRĂILA 3—1 (1—0). În prima repriză jocul a fost echilibrat, iar după pauză gazdele au avut mai mult timp inițiativa, oaspeții contraatacînd periculos. În min. 71, jucătorul Kallo (C. S. Tîrgoviște) a fost eliminat pentru lovirea adversarului. Au marcat: Harapu (min. 37), C. Ionescu (min. 51, 75), respectiv Stănoaia (min. 70 din 11 m), V. Pădureanu — București a arbitrat foarte bine. **(M. AVANU,** coresp. județean)

Meciurile **Metalul București — Știința Bacău 3—0 (2—0)** și **Ceahlăul P. Neamț — Chimia Rm. Vîlcea 3—1 (1—0)** s-au disputat în ziua de 20 iunie.

1. **Politehnica Iași**	29	15	6	8	54—28	36
2. Metalul Buc.	29	14	8	7	39—23	36
3. Gloria Buzău	29	13	7	9	34—23	33
4. F.C. Galați	29	13	5	11	37—40	31
5. C.F.R. Pașcani	29	12	5	12	36—32	29
6. Chimia Rm. V.	29	11	7	11	35—36	29
7. Ș.N. Oltenița	29	12	5	12	32—34	29
8. Progresul Buc.	29	10	9	10	23—25	29
9. Metalul Plopeni	29	10	8	11	31—26	28
10. Știința Bacău	29	11	6	12	29—33	28
11. C.S. Tîrgoviște	29	10	8	11	23—29	28
12. Dunărea Giurgiu	29	11	5	13	36—37	27
13. Ceahlăul P. N.	29	9	9	11	27—30	27
14. Delta Tulcea	29	9	9	11	26—35	27
15. Progresul Brăila	29	9	6	14	27—36	24
16. C.S.U. Galați	29	9	5	15	25—42	23

ULTIMA ETAPĂ (1 iulie): F.C. Galați — Ceahlăul P. Neamț (0—0), Progresul București — Dunărea Giurgiu (0—0), Știința Bacău — Delta Tulcea (1—1), Metalul Plopeni — C.S Tîrgoviște (0—0), Ș N. Oltenița — Metalul București (0—4), C.F.R. Pașcani — C.S.U. Galați (1—2), Progresul Brăila — Gloria Buzău (0—0), Chimia Rm. Vîlcea — Politehnica Iași (0—3).

Seria a II-a: LA TIMIȘOARA, DIN NOU 7-0!

METROM BRAȘOV — C.S.M. SIBIU 3—3 (2—3). Joc frumos, de bun nivel tehnic, deși a plouat în prima repriză. Rezultatul nedreptățește formația locală, care a dominat majoritatea timpului. Sibienii s-au prezentat neașteptat de bine, au condus la un moment dat cu 3—1, iar din min. 41 au rămas în 10 jucători, deoarece portarul Liebhard a fost eliminat pentru atitudine nesportivă. Au marcat: Gane (min. 10), Paraschivescu (min. 42, 85) pentru Metrom, Serfozo (min. 15, 22) și Staicu (min. 18, autogol) pentru C.S.M. A condus satisfăcător Gh. Vasilescu I — București. **(C. GRUIA,** coresp. județean)

MINERUL ANINA — POLITEHNICA TIMIȘOARA 2—2 (1—0). Peste 4000 de spectatori au asistat la un joc frumos, în care preocuparea jucătorilor a fost de a construi cît mai multe faze spectaculoase. Golurile au fost realizate de Makai (min. 21), Sturza I (min. 87) pentru Minerul, Bojin (min. 52 și 60) pentru Politehnica. A arbitrat bine R. Stîncan — București. **(P. LUNGU,** coresp.)

GLORIA BISTRIȚA — ELECTROPUTERE CRAIOVA 1—0 (0—0). Nivelul jocului a fost scăzut, comițîndu-se nenumărate greșeli. Localnicii au dominat mai mult și au înscris cu două minute înainte de final, cînd Gocan a transformat o lovitură de pedeapsă. A arbitrat bine M. Rotaru — Iași. **(I. TOMA,** coresp.)

F. C. BIHOR — MINERUL BAIA MARE 4—1 (4—1). Orădenii au forțat ritmul doar în prima repriză, cînd au și înscris patru goluri. După pauză, ambele echipe, parcă mulțumite de rezultat, au practicat un joc mai lent, cu faze doar la mijlocul terenului. Autorii golurilor: Sărac (min. 14), Agud (min. 16), Suciu (min. 26), Ghinea (min. 34, autogol), respectiv Stir (min. 45). Foarte bun arbitrajul lui Z. Szecsei — Tg. Mureș. **(V. SERE,** coresp.)

METALURGISTUL CUGIR — C.F.R. ARAD 3—0 (1—0). Gazdele au avut mai mult timp inițiativa, obținînd astfel o victorie meritată. Au înscris: Tarcu (min. 30 din 11 m), Iancu (min. 66) și Suciu (min. 89). I. Chilibar — Pitești, a arbitrat foarte bine. **(M. VÎLCEANU,** coresp.)

OLIMPIA SATU MARE — CORVINUL HUNEDOARA 2—0 (1—0). Ploaia torențială a influențat desfășurarea jocului. Sătmărenii au avut jocul la discreție, au creat multe situații de a marca, dar n-au fructificat decît două dintre ele, prin Both (min. 43) și Borota (min. 53). Oaspeții s-au apărat bine și au contraatacat uneori destul de periculos. A condus cu greșeli I. Boroș — Timișoara. **(Șt. VIDA,** coresp.)

METALUL DROBETA TR. SEVERIN — NITRAMONIA FĂGĂRAȘ 1—0 (1—0). Joc anost, în care gazdele au ratat multe ocazii. Calitatea jocului a fost influențată de starea proastă a terenului (moale, alunecos). Unicul gol a fost marcat de Căprioru (min. 5). A arbitrat bine Al. Paraschiv — București. **(Gh. MANAFU,** coresp.)

C.F.R. TIMIȘOARA — OLIMPIA ORADEA 7—0 (4—0). După un început mai echilibrat, feroviarii s-au impus, cîștigînd la scor. Golurile au fost realizate de Gorduna (min. 11), Lața (min. 16 și 53), Panici (min. 27 și 59 — din 11 m), Kun I (min. 40) și Giulvezan (min. 63). Foarte bun arbitrajul lui Al. Grigorescu — București. **(P. ARCAN,** coresp. județean)

1. **Politehnica Tim.**	29	16	8	5	59—22	40
2. F.C. Bihor	29	15	6	8	53—31	38
3. Olimpia S. M.	29	16	7	6	40—21	35
4. Metrom Brașov	29	13	4	12	43—35	30
5. Minerul B. M.	29	12	6	11	32—27	30
6. C.S.M. Sibiu	29	12	6	11	32—28	30
7. Gloria Bistrița	29	12	4	13	29—36	28
8. Minerul Anina	29	12	4	13	29—43	28
9. Nitramonia Făg.	29	13	1	15	42—40	27
10. Met. Drobeta T. S.	29	12	2	15	37—40	26
11. C.F.R. Tim.	29	11	4	14	32—36	26
12. Metalurg Cugir	29	10	5	14	26—35	25
13. Corvinul Huned.	29	11	6	12	29—37	24
14. Electroputere Cv.	29	11	2	16	28—40	24
15. C.F.R. Arad	29	10	4	15	31—45	24
16. Olimpia Oradea	29	9	5	15	33—50	23

(N.R Olimpia Satu Mare și Corvinul Hunedoara sînt penalizate cu cîte patru puncte).

ULTIMA ETAPĂ (1 iulie): C.F.R. Arad — Metrom Brașov (0—4), Electroputere Craiova — C.F.R. Timișoara (0—4), Corvinul Hunedoara — Gloria Bistrița (1—3), Politehnica Timișoara — Metalurgistul Cugir (0—0), Minerul Baia Mare — Minerul Anina (0—1), Olimpia Oradea — Metalul Drobeta Tr. Severin (0—0), C.S.M. Sibiu — Olimpia Satu Mare (0—2), Nitramonia Făgăraș — F.C. Bihor (2—7).

LOTO-PRONOSPORT

REZULTATELE TRAGERII LOTERIEI ÎN OBIECTE DIN 24 IUNIE 1973

EXTRAGEREA I: Cîte un autoturism DACIA 1300, toate biletele cu numărul 973.581; **EXTRAGEREA a II-a:** Obiecte în valoare de 20.000 lei, toate biletele cu numărul 395.441; **EXTRAGEREA a III-a:** Obiecte în valoare de 10.000 lei, toate biletele cu terminația 92.417; **EXTRAGEREA a IV-a și a V-a:** Obiecte în valoare de 5.000 lei, toate biletele cu terminațiile 20.591, 54.990; **EXTRAGERILE a VI-a, a VII-a și a VIII-a:** Obiecte în valoare de 2.000 lei, toate biletele cu terminațiile 22.847, 26.305 34.756; **EXTRAGERILE a IX-a, a X-a și a XI-a:** Obiecte în valoare de 1.000 lei, toate biletele cu terminațiile 4.139, 5.059, 2.422; **EXTRAGERILE a XII-a, a XIII-a și a XIV-a:** Obiecte în valoare de 500 lei, toate biletele cu terminațiile 6.531, 9.712, 7.537; **EXTRAGERILE a XV-a și a XVI-a:** Obiecte în valoare de 200 lei, toate biletele cu terminațiile 486, 377; **EXTRAGEREA a XVII-a:** Obiecte în valoare de 100 lei, toate biletele cu terminația 44.

AȘA ARATĂ O VARIANTĂ CU 13 REZULTATE EXACTE LA CONCURSUL PRONOSPORT DIN 24 IUNIE 1973

I.	Delta Tulcea — Metalul Plopeni	1
II.	Polit. Iași — C.F.R. Pașcani	1
III.	C.S. Tîrgoviște — Progr. Brăila	1
IV.	Gloria Buzău — Progr. Buc.	1
V.	Metrom — C.S.M. Sibiu	X
VI.	Dunărea Giurgiu — F.C. Galați	1
VII.	C.S.U. Galați — S.N. Oltenița	2
VIII.	Minerul Anina — Polit. Tmș.	X
IX.	Met. Drobeta — Nitramonia Făg.	1
X.	Metalurg. Cugir — C.F.R. Arad	1
XI.	Olimpia S.M. — Corvinul	1
XII.	C.F.R. Tmș. — Olimpia Oradea	1
XIII.	F.C. Bihor — Minerul B.M.	1

FOND DE PREMII: 209 710 lei.

VIOREL MURINEANU A CÎȘTIGAT „CUPA VOINȚA" LA CICLISM

Istvan Hirt învingător în ultima etapă

BACĂU, 24 (prin telefon). Așa cum era de presupus, etapa a V-a pe circuit, a **„Cupei Voința"**, desfășurată pe un traseu amplasat pe cîteva dintre principalele străzi ale orașului Bacău, nu a avut darul de a mai aduce modificări esențiale în clasamentul general al competiției.

Viorel Murineanu și-a apărat în continuare, cu succes, tricoul galben, reușind să înscrie în palmaresul său sportiv prima victorie individuală mai importantă într-o competiție internațională.

Cîteva cuvinte despre învingător. Are 21 de ani, 1,77 m în înălțime, 69 kg. A debutat în ciclism în anul 1967 la Combinatul Poligrafic București, unde l-a avut drept pedagog pe decanul de vîrstă al antrenorilor, multiplu campion al României, Nicolae Ion Țapu. Din 1969 și pînă în 1971 îl întîlnim la Șc. sp. nr. 3 unde beneficiază de îndrumarea antrenorului Constantin Cîrjan, iar mai apoi, la clubul sportiv Dinamo (antrenor Nicolae Voicu) sub ale cărui culori concurează și astăzi.

Dintre rezultatele sale mai deosebite menționăm titlul de campion național la juniori în proba de urmărire pe echipe — la velodrom, cucerit în 1968, apoi titlul de campion în proba de contratimp pe echipe — pe șosea (1969), primul loc, împreună cu echipa, în cursa internațională „Așii Pedalei", competiție desfășurată în R.D.G. (1971), una dintre cele mai mari întreceri europene rezervate juniorilor.

În prezent, împreună cu Cîrjă, Cosma și Hoța, face parte din echipa de contratimp care se pregătește pentru J.O. de la Montreal.

Iată acum și o serie de aspecte de la desfășurarea ultimei etape a „Cupei Voința".

Întrecerea a avut loc pe un traseu de 2 400 m (cel mai bun și mai frumos circuit pe care au concurat vreodată, în țară, cicliștii noștri), înscris pe cîteva dintre principalele artere ale orașului. Alergătorii au acoperit traseul de 25 de ori, cu sprinturi la cinci ture.

Chiar de la început, Viorel Murineanu, purtătorul tricoului galben, s-a instalat în fruntea plutonului, fiind extrem de atent pentru a nu se lăsa păcălit de vreo evadare care să-l detroneze din fruntea clasamentului. Marian Ferfelea, Ștefan Ene și Paul Soare (toți de la Steaua), Jenusz Szekscinski și Klurajko Czeslaw (amîndoi de la Star — Polonia), Istvan Nagy (Spartacus — Ungaria), și alții care au tatonat continuu vigilența plutonului, încercînd să se detaseze în postură de „solitar" și poate, de ce nu, de cîștigători ai cursei, au eșuat în tentativele lor.

Astfel, victoria în această a V-a etapă a „Cupei Voința" s-a decis la sprint. Învingător: Istvan Hirt (Spartacus — Ungaria), care a parcurs cei 60 km ai etapei în 1h24:10. Pe locurile următoare: 2. P. Thaler (Düsseldorf — R.F.G.), 3. H. Ritterfeld (Düsseldorf), 4. V. Teodor (Dinamo), 5. S. Suditu (Olimpia), toți același timp cu învingătorul. La fel și ceilalți 57 de alergători rămași în cursă.

Iată acum clasamentul general individual al competiției: **1. Viorel Murineanu (Dinamo) 14h17:53**, 2. R. Menne (Düsseldorf) 14h18:41, 3. Al. Sofronie (Dinamo) 14h19:38, 4. S. Suditu (Olimpia) 14h19:39, 5. M. Bădilă (CIBO Brașov) 14h19:45, 6. I. Cernea (Olimpia) 14h19:48, 7. V. Teodor (Dinamo) 14h19:49, 8. E. Imbuzan (C.S.M. Cluj) 14h19:52, 9. G. Ciocan (Voința Buc.) 14h20:16, 10. C. Cîrjă (Dinamo) 14h20:25.

Clasamentul general al sprinterilor: 1. J. Szekscinski (Star — Polonia) 20 p, 2. V. Teodor (Dinamo) 13 p, 3. M. Hrisoveni (Voința Buc.) 10 p.

Clasamentul general al cățărătorilor: 1. C. Gontea (Olimpia) 10 p, 2. V. Pascale (Steaua) 6 p, 3. V. Mircea (Olimpia) 5 p.

Gheorghe ȘTEFĂNESCU

NICOLAE ROTARU CEL MAI BUN TRĂGĂTOR LA ARMĂ LIBERĂ ÎN CADRUL „CUPEI OLIMPIA"

În meci amical la probele de pușcă

Olimpia București — Selecționata Sarajevo (Iugoslavia) 4-7

Timp de două zile s-au disputat pe poligonul Tunari din Capitală întrecerile „Cupei Olimpia" la tir, la care, pe lîngă trăgătorii bucureșteni, au participat și țintași iugoslavi (din selecționata orașului Sarajevo) în cadrul întîlnirii amicale bilaterale, Olimpia — Sarajevo. A fost o competiție destul de reușită, cu toate că numărul sportivilor n-a fost prea mare. Rezultatele au fost, în general, modeste din cauza vîntului care a bătut tot timpul.

Probele de armă liberă calibru redus au fost dominate, după cum era și de așteptat, de către **Nicolae Rotaru**, care a cîștigat detașat — 595 p la 60 focuri culcat și 1146 la 120 focuri. La majoritatea probelor, cîștigătorii s-au detașat cu diferența mari față de cei de pe locurile 2—3, doar la armă standard 60 focuri culcat senioare s-a dat o luptă pasionantă pentru primele trei locuri, între reprezentantele clubului Olimpia, **Ecaterina Banta** și **Ana Goreti** și iugoslava **Hajrija Dautovici**, proba revenind, în final, primei trăgătoare la un punct diferență. La probele de pistol și-au adjudecat victoria campioana și recordmana țării, **Ana Butu**, la „sport", care, în mod practic, n-a avut adversare și „veteranul" pistolarilor de la „liber", **C. Feciorescu**. Tot la pistol liber s-a detașat juniorul clubului Steaua, **D. Vint**, care deși e începător (concurează de numai șase luni) a îndeplinit cu cele 521 p norma de categoria I de clasificare.

Concurenții iugoslavi, care au luat parte numai la întrecerile de pușcă, au avut o comportare frumasă, ocupînd numeroase locuri fruntașe în majoritatea clasamentelor și în final au cîștigat cu 7—4 întîlnirea amicală cu pușcașii clubului Olimpia București. Oaspeții au avut în juniorul **S. Pejovoici** cel mai bun trăgător.

Iată cîștigătorii: **armă liberă calibru redus 60 f culcat seniori: N. Rotaru (IEFS) 595 p; 40 f culcat: D. Hrib 396 p; 40 f picioare: N. Rotaru 367 p; 40 f genunchi: N. Rotaru 389 p; 3x40 f: N. Rotaru 1146 p; armă standard 60 f culcat senioare: Ecaterina Banta (Olimpia) 584 p; juniori: S. Pejovoici (Sarajevo) 583 p; junioare: Abida Durici (Sarajevo) 568 p; 3x20 f senioare: Ana Goreti 556 p; juniori: S. Pejovoici 563 p; junioare: Liliana Stanislavievici 540 p; pistol sport 60 f femei: Ana Butu (Olimpia) 567 p; pistol liber 60 f seniori: C. Feciorescu (Steaua) 536 p; juniori: D. Vint (Steaua) 521 p.**

T. RABȘAN

CAMPIONATELE DE ATLETISM ALE MOSCOVEI

Cornelia Popescu — 1,83 m la înălțime

MOSCOVA, 24 (Agerpres). — Pe stadionul de la Lujniki au început campionatele de atletism ale orașului Moscova la care participă, ca invitați, și sportivi din Budapesta, București, Varșovia, Sofia și Praga.

Proba de aruncarea greutății femei a fost cîștigată de Antonina Ivanova (Moscova) cu 18,57 m. În cursa de 1 500 m, pe primul loc s-a clasat Vladimir Afonin (Moscova) cu timpul de 3:46,3, iar la săritura în înălțime femei, victoria a revenit Terezei Czink (Budapesta) cu 1,77 m.

În cadrul concursului feminin de pentatlon, atleta română **Cornelia Popescu** a obținut cea mai bună performanță la săritura în înălțime, cu 1,83 m.

In concursul de la Frankfurt pe Main

HEIDE ROSENDAHL ÎNVINSĂ

de Meta Antenen și Viorica Viscopoleanu!

Pe stadionul din Frankfurt, Argentina Menis în cercul de aruncări

Așa cum am informat pe cititorii noștri în numărul de ieri al ziarului, simbătă după amiază s-a disputat pe stadionul din Frankfurt pe Main un mare concurs internațional feminin de atletism. **Austriaca Maria Sykora a obținut un nou record mondial la 400 mg cu 57,3 s. în timp ce Valeria Bufanu a cîștigat 100 mg cu 13,1 s.** În această cursă, **recordmana României a întrecut-o — printre altele — pe poloneza Teresa Nowac care, împreună cu Grazyna Rabsztyn, realizase cu cîteva zile în urmă la Varșova 12,8 s la 100 mg — cea mai bună performanță mondială a anului. Argentina Menis a dominat copios aruncarea discului, lăsîndu-le fără replică pe Vasilka Stoeva și Liesel Westermann. Proba de săritură în lungime s-a încheiat cu rezultate mai mult decît surprinzătoare. Atît elvețianca Meta Antenen cît și romînca Viorica Viscopoleanu au depășit-o pe campioana olimpică și recordmana mondială Heide Rosendahl!** Ar mai fi de notat victoria **Valentinei Cioltan** la aruncarea greutății și înfrîngerea Iordankăi Blagoeva la săritura în înălțime. Iată, de altfel, rezultatele înregistrate în acest concurs internațional:

100 mg: 1. Valeria Bufanu (România) 13,1; 2. Teresa Nowak (Polonia) 13,2; **200 m:** 1. Margot Eppingern (R.F.G.) 23,0; **400 m:** Karoline Käfer (Austria) 53,0; 2. Hildegard Falck (R.F.G.) 53,8; **greutate: 1. Valentina Cioltan (România) 16,57 m**; 2. Judith Bognar (Ungaria) 16,30 m; **disc: 1. Argentina Menis (România) 62,52 m**; **2. Olimpia Cataramă (România) 59,92 m**; 3. Vasilka Stoeva (Bulgaria) 58,22 m; 4. Liesel Westermann (R.F.G.) 56,24 m; **800 m:** 1. Mary Tracy (Irlanda) 2:04,3; 2. Zvetla Zlateva (Bulgaria) 2:04,8; **3. Ileana Silai (România) 2:04,9; 100 m:** 1. Irena Szewinska (Polonia) 11,2; 2. Sylviane Telliez (Franța) 11,3; 3 Annegret Richter (R.F.G.) 11,4; **3 000 m:** 1. Bronislawa Doborzynska (Polonia) 9:32,2; **2. Maria Puică (România) 9:33,0**; 3. Gulseren Ciavdarova (Bulgaria) 9:33,2; **lungime:** 1. Meta Antenen (Elveția) 6,22 m; **2. Viorica Viscopoleanu (România) 6,13 m**; 3. Heide Rosendahl (R.F.G.) 6,05 m; **sulița:** 1. Ewa Janko (Austria) 60,14 m; 2. Ludvian Molova (Bulgaria) 56,88 m; 3. Amelie Koloska (R.F.G) 55,52 m; **400 mg:** 1 Maria Sykora (Austria) 57,3; **înălțime:** 1. Ulrike Meyfarth (R.F.G.) 1,82 m (după baraj); 2. Ilona Gusenbauer (Austria) 1,82 m; 3. Ellen Mundinger (R.F.G.) 1,79 m; 4. Iordanka Blagoeva (Bulgaria) 1,79 m.

„TROFEUL IUGOSLAVIA" LA HANDBAL FEMININ A REVENIT GAZDELOR

Învinsă și în jocul cu Ungaria, echipa României - pe ultimul loc!

Ultima etapă a „Trofeului Iugoslavia" la handbal feminin a programat ieri după-amiază jocuri deosebit de interesante și dîrz disputate. În prima întîlnire reprezentativa României a primit replica puternicei formații a Ungariei. Meciul s-a desfășurat în nota de dominare a echipei maghiare, care a știut să fructifice lipsa de decizie a handbalistelor românce în atac, interceptînd deseori și folosind contraatacuri rapide. Scorul final al partidei: 14—11 în favoarea echipei Ungariei, care conduse și la pauză cu 6—5. Golurile team-ului român au fost înscrise de *Furcoi* (5 — toate din 7 m), *Oancea* (2), *Arghir*, *Vieru*, *Popa* și *Dumitru*. În urma rezultatului egal, 12—12 (7—7), înregistrat în compania R.D. Germane, echipa Iugoslaviei a cucerit trofeul pus în joc, iar formația română clasîndu-se pe ultimul loc.

sportul în lume

ILIE NĂSTASE DESCHIDE ÎNTRECERILE ÎN AL 87-lea WIMBLEDON

LONDRA, 24, — Pe terenul central de la „All England Club", celebra arenă din Wimbledon, care în fiecare an găzduiește campionatele internaționale de tenis ale Angliei, în această după amiază de luni **(n.r.** azi) primii competitori vor fi — conform tradiției — favoritul nr. 1 al întrecerii, tenismanul român **Ilie Năstase** și adversarul său din turul inaugural al probei de simplu, vest-germanul **Hans Joachim Plotz.** În sfertul de tablou al lui Năstase mai figurează ca posibili adversari Vladimir Zednik, Sandy Meyer, Jürgen Fassbender și Jimmy Connors sau Aleksandr Metreveli. Între aceștia doi din urmă, specialiștii prevăd un sfert de finală foarte disputat. Dar indiferent de rezultat, pronosticurile merg în continuare pentru români, în această a 87-a ediție a Wimbledon-ului. Se întrevede chiar o nouă finală **Ilie Năstase — Roger Taylor,** reeditarea celei de simbătă, de la „Queens Club", cîștigată cu brio de primul. Taylor (favorit nr. 3), ar trebui să treacă de cehoslovacul Kodes (nr. 2), considerat mai puțin redutabil pe terenurile cu gazon.

În cercurile sportive londoneze continuă să fie amplu comentată decizia de neparticipare la Wimbledon a majorității membrilor Asociației tenismenilor profesioniști. În ultimul moment, o telegramă de presă a relatat convorbirea telefonică avută cu **Nikola Pilici,** aflat acum la Split (Iugoslavia), orașul său natal, cu **Jack Kramer,** unul din conducătorii A.T.P. Pilici și-a anunțat oficial retragerea înscrierii, solicitînd astfel tuturor celorlalți campioni profesioniști să revină asupra deciziei lor. Sesizat de aceasta, arbitrul principal al turneului, **Mike Gibson,** a anunțat, însă, că **ultima tragere la sorți, rămîne definitivă și orice modificare ulterioară nu mai este posibilă.**

Hotărirea unor jucători fruntași, ca Năstase, Kodes și Taylor de a lua startul este pozitiv apreciată de presa britanică. În ziarul **„Sunday Times"**, se menționează: **„Să apreciem cum se cuvine gestul acestor adevărați sportivi. Dacă lui Taylor, unul din cei mai vechi profesioniști ai tenisului, A.T.P.-ul îi pregătește cumva măsuri de represalii, să se știe prea bine că nici un membru al acestei grupări nu va mai avea acces, de aci încolo, pe terenurile din Marea Britanie!".**

Între timp, s-a încheiat, turneul internațional de tenis de la Eastbourne. Cîștigător a fost englezul **Mark Cox,** care în finală l-a învins cu scorul de 6—2, 2—6, 6—3 pe francezul **P. Dominguez.** În finala probei de dublu, perechea **Bengtsson** (Suedia), **McManus** (SUA), a dus cu 6—4, 4—6, 7—5 de **Țiriac** (România), **Orantes** (Spania).

Spectatorii londonezi aplaudă pe Ilie Năstase, la ieșirea sa victorioasă de pe teren, alături de Roger Taylor, învinsul său din finala de la „Queens".

Telefoto: A.P.-AGERPRES

MARELE PREMIU — F.I.L.T.

În urma turneelor de la Londra și Eastbourne (cat. C.) și a rectificărilor de punctaj comunicate de organizatorii Marelui Premiu, clasamentul „primilor 10" arată astfel:

1.	**I. NĂSTASE** (România)	210 p
2.	**A. Panatta** (Italia)	93 p
3.	**J. Newcombe** (Australia)	87 p
4.	**K. Meiler** (R.F.G.)	78 p
5.	**N. Pilici** (Iugoslavia)	75 p
6.	**T. Gorman** (S.U.A.)	70 p
7.	**O. Parun** (N. Zeelandă)	64 p
8.	**P. Bertolucci** (Italia)	60 p
9.	**T. Okker** (Olanda)	56 p
10.	**M. Orantes** (Spania)	53 p

AGENDA SĂPTĂMÎNII

25	FOTBAL	Suedia — Brazilia (amical), la **Stockholm.**
25— 1.VII	TENIS	Turneu internațional, la **Zinnowitz** (R.D.G.).
25— 7		Campionatele internaționale ale Angliei (Marele Premiu — F.I.L.T., cat. AA), la **Wimbledon.**
28	FOTBAL	Ecuador — Columbia, în preliminariile C.M. (gr. I — America de Sud), la **Guayaquil.**
28	AUTO	Cursă internațională, la **Monza** (formula II).
28—29	ATLETISM	Jocurile Pacificului, la **Toronto.**
28— 1	GOLF	Campionatele europene (echipe — masculin), la **Estoril (Portugalia).**
29	LUPTE	Turneu internațional, la **Graz.**
29— 3	TIR	Campionatele țărilor nordice la talere.
29— 8	CALĂRIE	Campionatele europene de dresaj pentru juniori și seniori, la **Aachen** (R.F.G.).
30	FOTBAL	Scoția — Brazilia (amical), la **Glasgow.**
30— 1	TIR	Marele premiu al Austriei la talere, la **Tattendorf**
	ATLETISM	Cupa Europei — preliminarii (masculin), la **Lisabona, Atena, Bruxelles;** semifinale (feminin), la **Rijeka** (Iugoslavia) și **Copenhaga;** Suedia — U.R.S.S. (meci amical) la **Stockholm.**
	INOT	Turneul națiunilor, la **Innsbruck.**
	CANOTAJ	Regata internațională, la **Amsterdam.**
30— 7	CICLISM	Turul Iugoslaviei.
30—22		Turul Franței.
1	MOTO	Marele Premiu al Belgiei, la **Francorchamps.**
	AUTO	Marele Premiu al Franței (formula I) la **Castellet.**
	FOTBAL	Ecuador — Uruguay, în preliminariile C.M. (gr. I sud-americană), la **Quito.**
1— 6	TIR	Campionatele internaționale feminine ale **R.F.G.,** la **Wiesbaden.**

REZULTATE VALOROASE ÎN „TRIUNGHIULARUL" DE HALTERE

Reuniunea triunghiulară de haltere de simbătă, din sala Giulești, dintre echipele Steaua — T.S.K.A. Moscova — Legia Varșovia a oferit spectatorilor (destul de puțini pentru o reuniune internațională) dispute spectaculoase, unele la un înalt nivel valoric.

După cum am anunțat, T.S.K.A. a dispus de Steaua cu 7—2, iar Legia Varșovia a cîștigat întîlnirea cu formația bucureșteană cu 5—4.

Dintre rezultatele cele mai valoroase înregistrate de halterofilii de la Steaua se remarcă cele ale lui **F. Bajas** și **Dumitru Constantin.** Primul a cîștigat disputele cu reputații săi adversari cu un rezultat bun (272,5 kg), iar **Dumitru Constantin** s-a prezentat bine în acest concurs, ratînd de puțin tentativa de record național la „aruncat" (162,5 kg). Trebuie de asemenea relevat progresul înregistrat de tînărul **Stan Dinică** (220 kg la cat. cocoș).

În rest, sportivii echipei T.S.K.A. s-au detașat la toate categoriile la care au participat. Așteptată cu un deosebit interes, evoluția lui **Leonid Jabotinski** nu s-a soldat cu rezultatul pe care și l-a propus fostul recordman mondial. El a încercat de două ori să corecteze recordul U.R.S.S. la „smuls" (130,5 kg), dar tentativele au eșuat. Iată rezultatele înregistrate:

Cat. mușcă: 1 Alexei Cikalov (T.S.K.A. Moscova) 295 kg, 2. Zoro Fiat (Steaua) 195 kg (85, 110), 3. Zbignev Gutowski (Legia Varșovia) 190 kg. **Cat. cocoș:** 1. Ghenadi Petrov (T.S.K.A. Moscova) 222,5 kg., 2. Stan Dinică (Steaua) 220 kg (95, 122). **Cat. pană:** 1. Vladimir Anikin (T.S.K.A. Moscova) 255 kg, 2. Janusz Zaiovitz (Legia Varșovia) 210 kg. **Cat. ușoară:** 1. F. Balaș (Steaua) 272,5 kg (115, 157,5), 2. Kazimir Czernewsky (Legia Varșovia) 270 kg, 3. Alexandr Kaidalev (T.S.K.A. Moscova) 255 kg. **Cat. semimijlocie:** 1. Alexandr Gaikin (T.S.K.A. Moscova) 300 kg, 2. Dumitru Constantin (Steaua) 277,5 kg, 3. Zigmund Pejina (Legia Varșovia) 272 kg. **Cat. mijlocie:** 1. Marek Kopcevski (Legia Varșovia) 250 kg, 2. Victor Jukov (T.S.K.A. Moscova) 140 kg (a ratat 175 kg la „aruncat"), **Cat. semigrea:** 1. Evghenie Pinkovski (T.S.K.A. Moscova) 335 kg, 2 Vladislav Kurec (Legia Varșovia) 300 kg, 3. Gh. Stoicescu (Steaua) 240 kg (110, 130). **Cat. grea:** 1. Leszek Iasinski (Legia Varșovia) 362,5 kg, 2. M. Parapancea (Steaua) 295 kg (130, 165). **Cat. supergrea:** 1. Leonid Jabotinski (T.S.K.A. Moscova) 357,5 kg (167,5, 190), 2 Riszard Surmatsky (Legia Varșovia) 295 kg, 3. Alexe Druziuk (Steaua) 250 kg (110, 140).

ÎNTÎLNIREA FEMININĂ DE GIMNASTICĂ CEHOSLOVACIA — ROMÂNIA

Disputată la Olomouc, întîlnirea feminină de gimnastică dintre reprezentativele Cehoslovaciei și României a revenit gazdelor, la limită: 186,95—186,85. Primele clasate la individual compus: 1. Dornakova 37,75 p; 2. **Anca Grigoraș** 37,65 p; 3—4. **Alina Goreac** și Brazdova — 37,60 p; 5. **Elena Ceampelea** 37,50 p etc.

CAMPIONATE ȘI CUPE DE FOTBAL ÎN EUROPA

UNGARIA — Actuala ediție a campionatului a fost cîștigată de formația **Ujpesti Dozsa,** care a totalizat 46 de puncte (golaveraj 81—21) din 30 de partide disputate. Iată cîteva rezultate din ultima etapă: Ujpesti Dozsa — Csepel 2—2; Ferencvaros — Salgotarian 6—0; Zalaegerszeg — MTK 1—0; Videoton — Honved 3—1; Raba Eto — Vasas 2—1. Primele clasate: 1. Ujpest Dozsa — 46 p; 2. Ferencvaros — 41 p; 3 Vasas — 40 p. Formațiile Diosgyör și Komlo au retrogradat în divizia secundă.

R.D. GERMANĂ — Echipa **Dynamo Dresda** a cîștigat campionatul, totalizînd 42 de puncte. Pe locul doi s-a clasat formația Karl Zeiss Jena cu 39 p. În ultima etapă, Dynamo Dresda a întrecut cu scorul de 2—1 echipa F.C. Köln. Golul decisiv a fost înscris de internaționalul Netzer, în minutul 93. Finala s-a disputat la Düsseldorf, în fața a 70.000 de spectatori.

Echipele **Rottweiss Essen** și **Fortuna Köln** au promovat în prima ligă a campionatului vest-german. Au retrogradat formațiile Eintracht Braunschweig și Rottweiss Oberhausen.

• În „Cupa Balcanică" rezervată echipelor de tineret: **Grecia — România 1—0.**

ÎNOTĂTORII EUROPENI SE AFIRMĂ ÎN BAZINUL DE LA SANTA CLARA

NEW YORK (Agerpres). — La Santa Clara (California), au început întrecerile unui concurs internațional de natație, la care, alături de cei mai buni înotători americani, participă numeroși campioni și recordmeni din alte țări ale lumii.

În proba feminină de 100 m liber, Kornelia Ender (R.D. Germană) și Shirley Babashoff (S.U.A.) au terminat la egalitate pe primul loc, ambele fiind înregistrate cu timpul de 58,8. În serii, Kornelia Ender și-a egalat recordul european, cu performanța de 58,6. Cursa feminină de 400 m liber a fost dominată de sportivele americane, clasate pe primele patru locuri. A cîștigat Heather Greenwood cu timpul de 4:22,7. Multipla campioană olimpică Shane Gould (Australia) s-a clasat pe locul 5, cu 4:29,3. Sportiva maghiară Andrea Gyarmati a terminat învingătoare în proba de 100 m spate cu timpul de 1:07.3, iar Roland Matthes (R.D. Germană) a ocupat primul loc în proba similară masculină, cu 58,2.

Alte rezultate: 200 m bras masculin — Nobutaka Taguchi (Japonia) 2:26,7; 200 m bras feminin — Claudia Clavenger (S.U.A.) 2:46,1; 400 m liber masculin — John Kinsella (S.U.A.) 4:07,6; 100 m liber masculin — Joe Bottom și Jack Babashoff (ambii S.U.A.) — 54,0.

TELEX • TELEX • TELEX • TELEX

Proba de 5 000 m plat din cadrul concursului atletic de la Saarijärvi (Finlanda) a revenit kenyanului Ben Jipcho, în 13:40,8. Campionul olimpic Lasse Viren s-a clasat doar pe locul 6, în 14:05,8. Alte rezultate: greutate — Feuerbach (S.U.A.) 20,35 m; 400 m — Musika (S.U.A.) 46,8; 1 500 m — Mohammed (Etiopia) 3:40,6; disc — Khama (Finlanda) 62,82 m; înălțime — Stones (S.U.A.) 2,20 m.

■

Selecționata masculină de baschet a Cehoslovaciei a obținut cea de-a 9-a victorie consecutivă în cadrul turneului pe care-l întreprinde în Japonia. Baschetbaliștii cehoslovaci au întîlnit la Tokio reprezentativa studențească a orașului, pe care au învins-o cu scorul de 96—47 (41—24). La rîndul ei, formația feminină a Cehoslovaciei a întrecut cu scorul de 65—60 (25—25) echipa studentelor din capitala Japoniei.

■

Palatul sporturilor din Grenoble a găzduit, în prezența a 15 000 de spectatori, meciuri pentru titlul mondial de box-la cat. semimijlocie, între deținătorul centurii, mexicanul Jose Napoles, și francezul Roger Menetrey, campion al Europei. Net superior pe plan tehnic, Napoles a obținut o confortabilă victorie la puncte, înscrîindu-și în palmares a 70-a victorie, dintre care 51 au fost adjudecate prin K.O. Jose Napoles intenționează să-l provoace acum pe argentinianul Carlos Monzon, campionul lumii la cat. mijlocie.

Învins, zilele trecute, în „Marele premiu ciclist" de la Camaiore, Eddy Merckx s-a revanșat, cîștigînd cel de-al 26-lea criteriu de la Maggiora (desfășurat pe distanța de 107 km). Merckx a cîștigat la sprint în fața italianului Felice Gimondi și a belgianului Roger de Vlaeminck. Toți trei au fost cronometrați cu timpul de 2 h 52:10.

■

Ciclistul francez Daniel Morelon, campion olimpic, a cîștigat pentru a 8-a oară „Marele premiu al orașului Copenhaga". În finala probei de viteză el l-a învins în trei „manșe" pe danezul Pedersen. Italianul Rossi a ocupat locul trei, învingîndu-l pe australianul Clarke.

Redacția și administrația: București, str. Vasile Conta nr. 16; telefoane: centrala 11.10.05, secția corespondenți 11.51.09, interurban 72 și 286; telex: sportrom buc. 180. Tiparul I. P. „Informația", București 40 368

PROLETARI DIN TOATE ȚĂRILE, UNIȚI-VĂ!

Sportul

ZIAR AL CONSILIULUI NAȚIONAL PENTRU EDUCAȚIE FIZICĂ ȘI SPORT

ANUL XXIX — Nr. 7455 — 4 PAGINI 30 BANI — Marți 26 iunie 1973

Agenda activității sportive de masă

COSTINEȘTI: Carol Corbu în mijlocul elevilor

Maestrul emerit al sportului la atletism, **Carol Corbu** a fost oaspetele elevilor din tabăra de la Costinești, organizată de Secția sport-turism și de pregătire a tineretului pentru apărarea țării a C.C. al U.T.C. cu președinții asociațiilor sportive din licee. Cu această ocazie, apreciatul săritor de triplu a povestit crîmpeie din viața sa de sportiv, momente de la mari confruntări internaționale în care a reprezentat cu cinste culorile României.

SIBIU: O reușită demonstrație de călărie

În fața a peste 1 000 de spectatori, pe baza hipică a C.S.M., a avut loc o veritabilă sărbătoare a echitației. Cei mai buni călăreți de la C.S.M., în frunte cu **H. Müller, M. Burtea, H. Schneider, W. Fleicher, N. Mladin**, precum și **Sorina Dobrotă** și **Cristina Ștefănescu**, participante la prima etapă a campionatului național și la „Cupa federației", au demonstrat o mare măiestrie în probele de dresaj și obstacole. (Ilie IONESCU)

SĂLĂTRUC-ARGEȘ: O frumoasă serbare cîmpenească

În organizarea societății turistice Topologul a avut loc, în punctul Clocotici-Sălătruc, o mare serbare cîmpenească sub denumirea „Nedeea Topologului", prilej cu care s-au întîlnit peste 8 000 de cetățeni din comunele de pe Valea Topologului și din Țara Loviștei, județul Vîlcea. Participanții s-au întrecut la fotbal, handbal, volei, popice și jocuri distractive, mult apreciate de spectatori. (Ilie FEȚEANU)

Parcurile Capitalei oferă condiții optime pentru practicarea sportului, în speță a alergărilor de cros. Este ceea ce își și propune să realizeze noul Club municipal București, valorificînd zonele verzi din perimetrul tuturor sectoarelor...

PLOIEȘTI: 4 000 de concurente la „Spartachiada fetelor"

Aceasta este cifra care onorează prima ediție a „Spartachiadei fetelor", organizată de C.J.E.F.S. Prahova, împreună cu factorii cu atribuții în domeniul educației fizice și sportului din județ. Întrecerile s-au desfășurat la volei, handbal și atletism. Finala a avut loc la Mizil, într-o organizare ireproșabilă și s-a încheiat cu următoarele rezultate: ATLETISM. **100 m**: Eugenia Bănică; **800 m**: Georgeta Ilie; **lungime**: Aurelia Udățeanu; **înălțime**: Corina Berindel; **greutate**: Tatiana Ghiță. HANDBAL: Fabrica de textile „Dorobanțul" Ploiești. VOLEI: Liceul 5 Ploiești.

CURSA DE URMĂRIRE DINAMO — „U" CRAIOVA, MARELE SPECTACOL AL CAMPIONATULUI DE FOTBAL

● Este a patra oară în istoria Diviziei A cînd campioana se hotărăște la golaveraj ● Un duel care a început în primăvară și s-a terminat... prin penaltyul lui Moldovan ● Debutul antrenorului Nunweiller s-a soldat cu un titlu ● Obligațiile învingătorilor și speranțele învinșilor

Pentru cei care, peste ani, vor răsfoi paginile ziarelor cu cronicile și comentariile campionatului terminat alaltăieri, spre seară, pe stadionul Dinamo, revederea momentelor uneia dintre cele mai dramatice lupte pentru titlu din cîte s-au dat în fotbalul nostru va reprezenta, indiscutabil, o emoție. Chiar dacă sentimentele vor fi mai vesele pentru cei cărora unsprezecele dinamovist le este mai simpatic și mai triste pentru suporterii Universității Craiova... Dar, chiar și pentru credincioșii fotbalului care nu vor avea chiar atîta curiozitate și timp la dispoziție spre a ajunge la colecțiile ziarelor, parcurgerea numai a clasamentelor — cu cifrele lor atît de grăitoare — va fi suficientă spre a le readuce în minte aceste zile de iunie cînd campioana n-a fost dată decît de ultimul minut, de ultimul fluier al arbitrului; atletismul are o expresie mai plastică, mai reală pentru ceea ce s-a petrecut în scenele din urmă ale ediției 1972/1973: „victorie cu un piept pe linia sosirii..."

În întreaga istorie a fotbalului nostru e al patrulea caz cînd echipele clasate pe primele două locuri termină la egalitate de puncte. Situația o mai întîlnim în aceste ediții: **1950: U.T.A.** și **Rapid** 28 de puncte (dar golaveraj mai bun al primei, prin cele șase goluri mai puțin primite de formația arădeană, devenită campioană); **1951: C.C.A.** și **Dinamo** 32 de goluri (titlul decis tot de comportarea mai bună a unsprezecelui lui Alexandrescu, Bone, Zavoda et co. care a primit cu 10 goluri mai puțin decît dinamoviștii); **1957/58: Petrolul** și **C.C.A.** 27 puncte, titlul revenind ploieștenilor, care au avut golaveraj mai bun prin împărțire. Și acum, cînd **DINAMO și UNIVERSITATEA CRAIOVA încheie cu 39 de puncte la activ lunga cursă de 30 de meciuri și cînd doar golul în plus la activul dinamoviștilor, prin realizarea scăderii dintre realizările ofensive și nereușitele defensive, au stabilit ca titlul celei de a 55-a ediții să se stabilească la București.** Precizăm însă că și în caz de golaveraj egal, ar fi cîștigat tot Dinamo, avînd un număr mai mare de victorii, ca și rezultat mai bun (5—3) în meciurile directe.

Nimic nu putea ca campionatului primei categorii atîta savoare și interes decît acest final „umăr la umăr"; nimic nu putea compensa destul de multele deficiențe înregistrate în întreg sezonul — și pe care nu trebuie să le uităm, să le neglijăm nici acum și nici mai tîrziu — decît aceste „suspense" care a transformat o întreagă după amiază într-o cursă a emoțiilor și așteptărilor pe ruta București—Arad și retur, via Craiova,

Eftimie IONESCU

(Continuare în pag. a 3-a)

Radu Nunweiller a centrat precis și Dumitrache a țîșnit, înscriind al doilea gol al lui Dinamo; mingea e în plasă, centrul atacant bucureștean își manifestă bucuria, fundașul clujean Roman e dezolat...

Foto: Dragoș NEAGU

ÎN SEMIFINALELE „CUPEI ROMÂNIEI" LA FOTBAL STEAUA — CONSTRUCTORUL Galați ȘI METALUL București — CHIMIA Rm. Vîlcea

Ieri la prînz la sediul Federației române de fotbal a avut loc tragerea la sorți a semifinalelor „Cupei României", care se vor disputa mîine, de la ora 17. Tragerea la sorți a stabilit să se dispute următoarele partide:

STEAUA — CONSTRUCTORUL GALAȚI
METALUL BUCUREȘTI — CHIMIA RM. VÎLCEA

De comun acord, delegații celor patru echipe au stabilit și locurile de disputare a jocurilor. Primul meci va avea loc la Ploiești, iar celălalt la Pitești. Partida Metalul — Chimia Rm. Vîlcea va fi transmisă în întregime de televiziune.

HOTĂRÎREA DE PARTID ȘI PLANURILE DE MĂSURI ADOPTATE GENEREAZĂ ENERGII ȘI INIȚIATIVE NOI

TRADIȚII VECHI ȘI DIMENSIUNI NOI ÎN SPORTUL HARGHITEAN

Organele și organizațiile sportive harghitene sînt angajate cu toate forțele și întreaga responsabilitate în înfăptuirea planului de măsuri adoptat la plenara C.J.E.F.S., în lumina sarcinilor reieșite din Hotărîrea Plenarei C. C. al P.C.R. din 28 februarie — 2 martie 1973.

Unul din principalele obiective, spre care sînt canalizate în prezent eforturile, îl constituie relansarea puternică a educației fizice a maselor, socotită — pe bună dreptate — ca o pîrghie indispensabilă pentru progresul și dezvoltarea continuă a sportului în județ, racordarea lui la ritmurile înalte și tonusul crescut care se înregistrează în principalele sectoare ale producției materiale și spirituale din această parte a țării.

COLABORAREA PERMANENTĂ ȘI MULTILATERALĂ — CHEIA SUCCESULUI

Noul organ județean, ales de plenara C.J.E.F.S., avînd în componența sa reprezentanți ai unor instituții și organizații cu atribuții în domeniul sportiv, oameni pricepuți și pasionați, care înțeleg înalta menire socială a educației fizice și sportului, și-a început activitatea sub semnul unei colaborări deosebit de fructuoase, sincere și multilaterale. Ea se concretizează într-o serie de acțiuni la nivelul județului, la reușita cărora și-au adus în măsură egală contribuția organizațiile sindicale și de U.T.C., cele de pionieri, Inspectoratul școlar și altele.

Sub conducerea și îndrumarea Comitetului județean de partid, cu sprijinul lui deplin, la nivelul C.J.E.F.S. s-a instaurat un climat trainic de muncă colectivă, principalele acțiuni și inițiative se discută în comun, se stabilesc liniile concrete de acțiune, se determină în mod precis și cu termene judicioase sarcinile care trebuie rezolvate.

Experiența practică a perioadei care a trecut de la plenara C.J.E.F.S. confirmă justețea deplină a recomandării documentului de partid, potrivit căreia s-a desfășurat importanta acțiune de consolidare organizatorică din mișcarea sportivă românească. Fără îndoială că se mai pot găsi suficiente posibilități de perfecționare a stilului și metodelor de muncă, de adîncire a colaborării, de atragere a unor instituții (conduceri de întreprinderi, fabrici, școli, cooperative agricole de producție ș.a.), spre a-i da și mai multă eficiență. Noul cadru organizatoric al mișcării sportive deschide largi perspective de progres în acest sens.

PE PRIMUL PLAN — PROMOVAREA IDEII DE MIȘCARE ȘI SPORT ÎN RÎNDUL MASELOR

Prin tradiție, condițiile materiale existente, prin relieful său variat și pitoresc, județul Harghita are mari disponibilități în dezvoltarea sportului de masă. Pe această linie s-au înregistrat și în trecut succese notabile dar, cum s-a arătat la plenară, anvergura lor poate fi mult mai mare, iar numărul cetățenilor atrași în practicarea cotidiană a exercițiului fizic, a sportului și turismului activ, considerabil sporit.

Tocmai de aceea Biroul executiv al C.J.E.F.S. și-a propus să lărgească atît aria acțiunilor de masă cît și sfera de cuprindere a oamenilor muncii angrenați în cadrul lor.

S-a constatat că harghitenii iubesc, mai ales, manifestările în care activitățile sportive se îmbină cu cele cultural-artistice, cu cîntecul și jocul. În acest scop s-a luat inițiativa de a se mări numărul serbărilor cultural-sportive, organizîndu-se asemenea acțiuni în fiecare săptămînă, asigurîndu-li-se programe variate și atractive. În pădurea Jigodin, de lîngă Miercurea Ciuc, la Toplița, Gheorgheni, în multe sate, sfîrșitul de săptămînă este marcat cu regularitate de o asemenea manifestare. **Prilejul este folosit și pentru desfășurarea u-**

Valeriu CHIOSE

(Continuare în pag. a 3-a)

„CUPA SPORTUL" LA VELODROM

O COMPETIȚIE AȘTEPTATĂ CU INTERES

Vineri, sîmbătă și duminică se dispută pe velodromul Dinamo din Capitală tradiționala competiție internațională rezervată pistarzilor, „CUPA ZIARULUI SPORTUL". Alături de cei mai buni specialiști din țara noastră vor participa și sportivi din Bulgaria, Cehoslovacia și Ungaria. Competiția constituie, desigur, un important prilej de verificare a potențialului actual al pistarzilor noștri, de estimare a perspectivelor lor.

Programul cuprinde probe ce se dispută la campionatele mondiale și la Jocurile Olimpice, precum și altele menite să ofere un spectacol sportiv atractiv. Astfel, alături de **viteză, urmărire pe echipe, 1 000 m cu start de pe loc** și **urmărire individuală** sînt prevăzute în program și întreceri la **cursa americană, eliminare** și **semifond.** Îmbinarea lor dă posibilitatea trecerii în revistă a valorii participanților — pe de o parte și a puterii lor de luptă — pe de altă parte. Antrenorii selecționatei noastre — **Iulian Gociman** și **Mircea Mihăilescu** — vor încerca, desigur, să ne demonstreze că alergătorii de velodrom pot atinge nivelul exigențelor internaționale. Așteptăm cu interes evoluția echipei de urmărire, precum și comportarea celor doi talentați pistarzi — **Ștefan Laibner** și **Anton Neagoe.** Vor reuși ei să clatine părerile scepticilor, să întărească opinia că velodromul nostru are oameni talentați, capabili de bune performanțe în arena internațională? Numai concursul ne va putea oferi răspuns la această întrebare, de aceea îl și așteptăm cu deosebit interes.

STEAUA — UN XV DE ELITĂ — NOUA CAMPIOANĂ A ȚĂRII LA RUGBY

Lotul echipei Steaua București, cîștigătoarea ediției 1972/1973 a campionatului republican de rugby, împreună cu antrenorul ei, Petre Cosmănescu. Formația bucureșteană cucerește pentru a 8-a oară titlul de campioană a țării

Foto: S. BAKCSY

Echipa Steaua București este campioana țării la rugby. Sportivii militari cuceresc fără emoții titlul, cu un avans de 6 puncte față de Universitatea Timișoara, principala pretendentă la adjudecarea trofeului și totodată adversara sa cea mai de temut. Dintre cele 26 de meciuri susținute, rugbyștii campioni au terminat victorioși în 22, două meciuri le-au încheiat la egalitate (9—9 cu Grivița Roșie și 6—6 cu Rulmentul Bîrlad), iar în alte două au pierdut: 0—6 cu Universitatea Timișoara și 13—16 cu Sportul studențesc.

Steaua cîștigă actuala ediție a campionatului cu un punctaveraj impresionant: 612:128. Aceasta înseamnă că **rugbyștii militari au avut o excelentă forță de percuție, reușind să înscrie în medie cîte 23 de puncte pe meci. Este un spor de eficacitate vizibil, față de media de 15 puncte pe care aceeași echipă o realiza în anii precedenți.** Scorul cel mai mare l-a înregistrat în fața formației C.S.M. Suceava, 106—15. Este totodată și scorul campionatului.

Acest succes net al Stelei rezidă în **omogenitatea valorică a echipei pregătită de antrenorul Petre Cosmănescu.** Faptul este cu atît mai meritoriu cu cît, în ultimii ani, lotul a suferit substanțiale prefaceri, jucători mai vîrstnici renunțînd la activitatea competițională, locul lor fiind luat de alții foarte tineri. A fost un proces de omogenizare firesc, dar înfăptuit rapid, cu rezultate care vin să sublinieze și o selecție riguroasă a jucătorilor, dar și seriozitatea și capacitatea profesională a antrenorului.

Ceea ce a facilitat succesul din acest an a fost în principal **adoptarea unei concepții noi de atac, bazată pe întărirea pachetului de înaintași, pe practicarea permanentă a unui joc ferm, grupat. Ideea tactică a fost ca balonul să rămînă cît mai mult sub controlul înaintării, mai ales în momentele de aglomerări.** Deci, accent pe pachetul de înaintași. Mai mult, chiar călăuzirea jucătorilor din înaintare spre finalizarea unor acțiuni prin încercări, alături, firește, de cei din compartimentul treisferturilor, cu care s-a colaborat rodnic. De altfel, **Steaua a obținut puncte, în proporție de 75 la sută din încercări, ceea ce atestă tendința și preocuparea acestei formații pentru acțiuni ofensive, în spiritul rugbyului modern.**

Subliniind toate acestea, trebuie să semnalăm totuși **unele slăbiciuni**

Tiberiu STAMA

(Continuare în pag. a 2-a)

SPORTIVI DE VALOARE LA CAMPIONATELE INTERNAȚIONALE DE PENTATLON MODERN

● Startul este programat pentru sîmbătă ● Între sportivii care și-au anunțat participarea se află și Andras Balczo (Ungaria), multiplu campion mondial ● România aliniază două echipe

Familia restrînsă a pentatlonului nostru modern trăiește în aceste zile cu înfrigurare apropierea evenimentului central al activității sportive competiționale din acest an, **cea de a 18-a ediție a campionatelor internaționale ale României, tradițională întrecere de anvergură, al cărei start se va da sîmbătă 30 iunie.**

După cum am mai anunțat, mai multe federații din Europa au răspuns afirmativ invitațiilor adresate de forul nostru de specialitate, astfel că competiția va reuni, de sîmbătă pînă miercuri 4 iulie, numeroși pentatloniști valoroși de pe continentul nostru. O vizită la federația noastră de călărie și pentatlon modern ne-a edificat asupra forței deosebite a acestui concurs. Sînt așteptați să sosească în București pentatloniști din **Bulgaria, Cehoslovacia, Polonia, Ungaria, Uniunea Sovietică, Franța, R. F. Germania. Firește, dintre participanți nu vor lipsi sportivii români. S-a stabilit ca țara noastră să fie reprezentată de două formații, a căror componență urmează a fi stabilită în cursul acestei săptămîni.**

Unele dintre federațiile europene au confirmat și nominal sportivii ce vor lua startul în campionatele noastre internaționale, astfel că, la această oră, se scontează pe prezența următorilor pentatloniști: POLONIA — **Bogdan Barciac, Vladimir Bukowski, Vandemar Kawetki, Andrei Lustig, Petr Skyebeyevski**; UNGARIA — **Peter Kelemen, Laszlo Horvath, Andras Balczo, Tamas Kancsal, Bela Sarfalvi, Laszlo Kaiser**; R. F. GERMANIA — **Karsten Reder, Walter Esser, Elmar Frings, Hole Rossler**; BULGARIA — **Velko Bratanov, Gheorghi Stoianov, Mihail Andonov, Nikolai Nikolov**; CEHOSLOVACIA — **Radomir Borgula, Pavel Kupca, Dușan Pospech, Jan Vyskocil.**

Comisia de organizare a competiției a stabilit următorul program: sîmbătă și duminică — călărie (4 serii), luni — scrimă, marți — tir (dimineața) **și natație** (după amiază), **miercuri** — proba de cros.

SÎMBĂTĂ ȘI DUMINICĂ, LA ATENA ȘI REGGIO EMILIA

ECHIPELE DE ATLETISM ALE ROMÂNIEI SUSȚIN DOUĂ IMPORTANTE CONFRUNTĂRI

- **Băieții evoluează pe Karaiskakis în „Cupa Europei", alături de formațiile Bulgariei, Austriei și Greciei**
- **Fetele întîlnesc, la Reggio Emilia, reprezentativa Italiei**
- **Atletele și atleții noștri au datoria să facă totul pentru obținerea unor rezultate de valoare**

Sfîrșitul săptămînii trecute i-a găsit pe atleții români angajați în mai multe competiții, interne și internaționale. În țară s-au disputat întrecerile campionatului diviziei A pe echipe, cele ale campionatului interjudețean și campionatul de copii. Peste hotare, reprezentanții noștri au fost prezenți la concursurile internaționale de la Moscova, Varșovia și Frankfurt pe Main. În ansamblul lor, rezultatele au fost satisfăcătoare. O mare pondere au deținut-o cele realizate în concursuri internaționale: Argentina Menis — 62,52 m la disc, Valeria Bufanu — 13,1 la 100 mg (la Frankfurt pe Main), Cornelia Popescu — 1,83 m la înălțime (Moscova) ș.a. și acest lucru nu poate decît să ne bucure. Au fost obținute și pe stadionul Republicii cîteva performanțe pe care, de altfel, le-am evidențiat în numerele de duminică și luni ale ziarului nostru.

Concursurile amintite au fost însă doar o repetiție generală a fruntașilor atletismului nostru în vederea importantelor întîlniri care îi așteaptă sîmbătă și duminică. Atleții vor avea de înfruntat, sîmbătă și duminică la Atena, puternicele echipe ale Greciei, Bulgariei și Austriei în cadrul preliminariilor „Cupei Europei", iar atletele vor susține — duminică, la Reggio Emilia — o confruntare, de mare interes, cu reprezentativa Italiei. De la ambele echipe așteptăm rezultate de valoare, victorii.

PENTRU BĂIEȚI — UN BUN PRILEJ DE A EVADA DIN PLUTONUL MEDIOCRILOR

De multă vreme — și pe bună dreptate — se spune că, la noi, atleții au rămas mult în urma atletelor, că ei se află în plutonul echipelor mediocre. Rezultatele lor (să ne amintim că anul trecut, la Oslo și Sandefjord, au avut o comportare penibilă în meciul cu Norvegia) n-au fost în cele mai multe cazuri la înălțimea așteptărilor și ele au fundamentat ideea că trebuie așteptată o nouă generație pentru a se obține (eventual) o creștere a nivelului performanțelor. O infuzie de elemente tinere s-a făcut și, chiar dacă ea nu este atît de masivă, poate ajuta la saltul spre o nouă treaptă valorică. Sîmbătă și duminică, pe stadionul Karaiskakis din Atena, atleților noștri li se oferă un bun prilej pentru a infirma — chiar și numai în parte — faima nefavo-

Hristache NAUM

(Continuare în pag. a 2-a)

Vasile Sărucan a cîștigat, in extremis, disputa cu redutabilii săi adversari — Ștefan Lăzărescu și Valentin Jurcă — din proba de săritură în lungime

Foto: N. DRAGOȘ

LA DINAMOVIADA DE BOX

Trei medalii de aur pentru sportivii români

La Usti na Lebe (Cehoslovacia) s-au încheiat întrecerile Dinamoviadei de box, la care au luat parte numeroși sportivi de valoare din țările socialiste. Un remarcabil succes au repurtat reprezentanții clubului Dinamo București, care au cîștigat trei medalii de aur, o medalie de argint și una de bronz. Pe cea mai înaltă treaptă a podiumului au urcat Calistrat Cuțov (cat. ușoară), Sandu Mihalcea (cat. semimijlocie) și Peter Ion (cat. semigrea) — toți distinși cu medalia de aur. Marin Pela (cat. pană) a obținut medalia de argint, iar Dinu Teodor pe cea de bronz (categoria muscă).

A XVIII-a EDIȚIE A „CUPEI VOINȚA" LA CICLISM A EVIDENȚIAT

DOI TINERI TALENTAȚI: V. MURINEANU ȘI E. DULGHERU

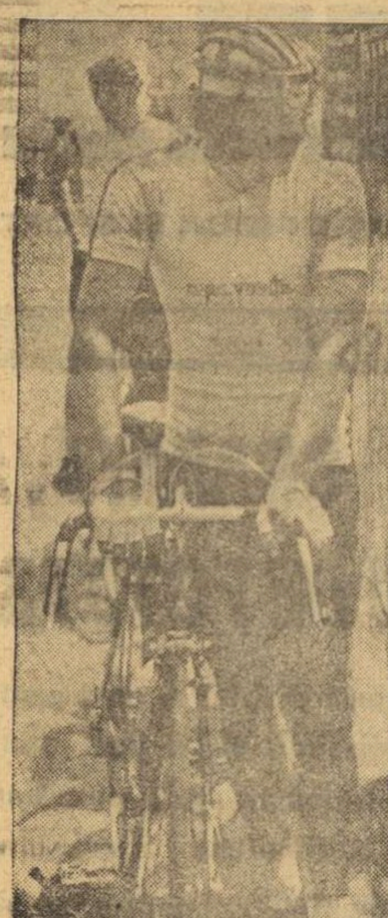

VIOREL MURINEANU

Uniunea Centrală a Cooperativelor Meșteșugărești și I.S. Loto Pronosport, organizatorii ediției a XVIII-a a „Cupei Voința", au fost bine inspirați cînd au ales drept loc de plecare și sosire în etape orașul Bacău. Pitorescul traseelor, dar și gradul de dificultate al acestora, datorat șoselelor cu zecile lor de urcușuri, printre care unele deosebit de accentuate, a plăcut mult tehnicienilor noștri, ca și celor din R.F. Germania, Polonia și Ungaria, prezenți la întreceri. Și bine ales a fost, de data aceasta, și traseul etapei pe circuit. Înscris pe bulevarde largi, asfaltate, pe care s-a alergat doar într-un singur sens, și avînd viraje ce permit înaintarea în mare viteză, traseul i-a încîntat pe antrenori și concurenți deopotrivă, fiind declarat drept cel mai adecvat pentru întreceri cicliste de acest gen.

La toate acestea s-au adăugat și entuziasmul cetățenilor orașului care, fiind puși pentru prima oară în situația de a urmări mai pe îndelete desfășurarea unei competiții cicliste, au înconjurat cu multă atenție și dragoste pe cicliști, asistînd în număr impresionant la plecările și sosirile în etape, ca și la proba pe circuit. Putem aprecia, deci, că aceasta a XVIII-a ediție a „Cupei Voința" s-a situat printre cele mai reușite manifestări din ultimul timp ale sportului cu pedale.

Așa cum am arătat și în una din cronicile etapei, victoria în cursă a tînărului dinamovist **Viorel Murineanu** a apărut drept o surpriză. Murineanu este un alergător talentat, cu un fizic adecvat sportului pe care l-a îmbrățișat, dar neexperimentat. Lansat de etapa contracronometru, unde a obținut al treilea timp al zilei, după care a și preluat conducerea în clasamentul general, Murineanu a avut marele merit de a nu se fi... speriat de isprava sa. Lucid și perfect conștient de marea răspundere ce-i apăsa umerii, de faptul că de aici înainte se situa în atenția tuturor și în primul rînd a cicliștilor din caravană, la atacurile cărora trebuia să răspundă pentru a-și putea apăra „tricoul galben", Murineanu a acționat întocmai alergătorilor cu experiență. Conform devizei, **„pînă să te ajute alții, ajută-te singur"**, Murineanu a stat permanent pe baricade. Pe acest tînăr l-am dori la fel de bătăios și pe mai departe.

O impresie nu mai puțin plăcută a produs și un alt tînăr: **Eugen Dulgheru** — Voința Ploiești. La numai 19 ani ai săi (elev, anul III — Liceul industrial de construcții) Dulgheru a fost timp de două etape clasat pe locul II în ierarhia Cupei Voința. A capotat în etapa a IV-a dintr-un exces de zel. S-a bătut să-și apere poziția. A intrat în cîteva evadări. A fost, la un moment dat, în fața plutonului, fără să-l aibă pe Murineanu alături și, atunci, mulți l-au văzut chiar cîștigător al cursei. A făcut risipă de energie dar a uitat că, între timp, mai trebuie să și mănince. Cînd și-a dat seama de aceasta a fost prea tîrziu... Nu-i nimic. Din greșeli **se învață mai** bine decît din **sfaturi...**

Dintre concurenții **străini cea mai** bună impresie a lăsat-o **Rudolf** Menne, reprezentantul orașului Düsseldorf (R.F. Germania). Fără să strălucească, a fost un alergător constant. A urmărit un loc bun în clasamentul general individual și l-a obținut (locul II). În rest nu s-a bătut la sprinturi și nici n-a căutat să se evidențieze la punctele de cățărare. Are 22 de ani, este student al Facultății de drept și, după părerea antrenorului său, este marea speranță a R.F. Germania în ciclism.

Pentru combativitatea sa ne-a plăcut și ciclistul polonez **Janusz Szekcinski** (26 de ani) de la Start-Polonia. Un sprinter de rasă (în clasamentul sprinterilor ocupă primul loc). Szekcinski și-a perfecționat „demarajul" în probele de velodrom, care i-au și adus, de altfel, cîteva titluri de campion al țării sale. **„Dacă în Cursa Păcii din acest** an — ne spunea Szekcinski — **compatrioții mei s-au impus atît de categoric** (n.n. sportivii polonezi au ocupat primele locuri în clasamentele generale, individual și pe echipe) **aceasta se datorează, spun eu, și faptului că la noi toți fondiștii sînt, fără excepție, și alergători de pistă. Pista oferă cicliștilor cel mai adecvat cîmp de antrenament, indiferent pentru ce probă sau specialitate vrei să te pregătești: șosea, ciclocros, velodrom".**

Iată o observație **asupra căreia ar** trebui să mediteze **antrenorii noștri.**

Gheorghe ȘTEFĂNESCU

---

prim plan

CONSTANTIN GRUIESCU

S-a născut la 24 iunie 1945, în comuna Godeanu, județul Mehedinți. Înălțimea: 165 cm; greutatea: 51 kg (categoria muscă). Este căsătorit și are două fetițe. Aparține clubului sportiv Steaua și este antrenat de Ion Chiriac și Marcu Spakov. A început să practice boxul în anul 1960, la Metalul Bocșa Română. Primul antrenor: Dumitru Rățan. Apoi, tot la Bocșa, a fost îndrumat de Gheza Toth. Este maestru al sportului.

Evidențiat în campionatele naționale de juniori din anii 1961 și 1962, cînd a devenit campion republican, Constantin Gruiescu s-a remarcat prin viteza sa de execuție și prin combativitate. Din anul 1965 este la clubul Steaua, unde a devenit coleg de sală cu titularul categoriei, Constantin Ciucă. Existența unui boxer de certă valoare la categoria sa i-a închis lui Gruiescu drumul spre marea performanță. El n-a putut face parte din echipa națională decît în mod sporadic și atunci, în competiții de minimă importanță. Pînă în anul 1971, cînd a reușit să-l depășească pe eternul său rival, Constantin Gruiescu n-a intrat în posesia titlului de campion național decît în anii 1967 și 1970, atunci cînd Ciucă a absentat de la întreceri. Prima sa participare la o mare competiție internațională a fost în anul 1971, cînd, la Madrid, a cucerit medalia de bronz la campionatele europene.

Conștiinciozitatea exemplară în pregătire l-a ajutat pe pugilistul stelist să se mențină în rîndul selecționaților în lotul național la o vîrstă (28 de ani) la care cei mai mulți boxeri de performanță au pus mănușile în cui... Experiența sa competițională și tehnica superioară, bazate pe o pregătire excelentă, **au fost** armele cu care, la această vîrstă, a **reușit să depășească** net toți adversarii și să cucerească **titlul** de cel mai bun boxer din Europa la **categoria** muscă. Este un succes meritat, care vine **să încununeze** activitatea sa îndelungată.

SIMION CUȚOV

S-a născut la 7 mai 1952, în comuna Smîrdanul Nou, județul Tulcea. Înălțimea: 171 cm; greutatea: 63 kg (boxează la categoria semiușoară). Este legitimat la clubul sportiv Dinamo București, unde este antrenat de C. Dumitrescu și I. Dumitru. A început să practice boxul la P.A.L. Brăila, în anul 1968. Primul antrenor, Gheorghe Bobinaru. După victoria în cadrul campionatelor europene de tineret, din anul 1972, a fost distins cu titlul de maestru al sportului.

La puțină vreme după consacrarea lui Calistrat Cuțov (campion european în anul 1969) și-a făcut apariția un alt talent pe ringurile noastre, și anume, fratele mai mic al campionului, Simion. După un loc secund ocupat în campionatele de juniori în anul 1970, un an mai tîrziu a devenit campion național la categoria cocoș. Specialiștii au văzut în el un mare boxer, apreciind că posibilitățile sale de a urca pe scara performanțelor sînt chiar mai mari decît ale fratelui său. Încercat în cîteva competiții internaționale rezervate tinerilor, Simion Cuțov s-a dovedit un pugilist combativ și capabil de mari progrese. Locul I la turneul „Speranțelor Olimpice" de la Vidin și aceeași performanță realizată la turneul internațional de la Miskolc au fost argumente care i-au convins pe selecționeri să-l înscrie la campionatele europene de tineret, de la București (1972). Simion Cuțov a confirmat capacitatea sa deosebită de luptă și a devenit campion continental la tineret la categoria semiușoară. Un an mai tîrziu, el a fost selecționat în reprezentativa de seniori participantă la campionatele europene de la Belgrad. Pe ringul din sala Pionir, Simion Cuțov a depășit toate așteptările. În evident progres tehnic, cu o voință și putere de luptă impresionante, pugilistul dinamovist și-a depășit toți adversarii indiferent de valoarea lor, deși, unii dintre ei, judecînd prin prisma rezultatelor anterioare, porneau favoriți în disputele cu boxerul român.

TURNEUL INTERNAȚIONAL DE LA CLUJ

Succese românești în probele pe echipe la floretă băieți și sabie și individual la floretă fete și spadă

SCRIMĂ

Timp de două zile s-a desfășurat, în sala Armatei din Cluj, un turneu internațional de scrimă a cărui organizare a asigurat-o, în bune condiții, secția de specialitate a C.S.M. Cluj și care a reunit trăgători de la Medicina Cluj, Medicina Tg. Mureș, Tractorul Brașov, Crișul Oradea precum și selecționata orașului Poznan (Polonia).

În prima zi a turneului s-au disputat întrecerile pe echipe în care s-au impus sabrerii de la C.S.M. Cluj, floretiștii de la Medicina Tg. Mureș, floretistele și spadasinii din Poznan. Probele individuale, programate în ziua următoare, au prilejuit o foarte strînsă luptă pentru primul loc la spadă, cîștigătorul fiind cunoscut abia după un baraj între **Șt. Damjanschitz** (Medicina Tg. Mureș), **P. Szabo** (C.S.M. Cluj) și **N. Țupa** (Tractorul Brașov). Ei au ocupat, în această ordine, primele locuri în clasamentul final. O clară victorie a obținut, în proba feminină de floretă, **Maria Habala** (C.S.M. Cluj), urmată fiind de **Eva Palay** (Medicina Cluj) și **Elszbieta Lechne** (Poznan).

Oaspeții s-au impus, masiv, în întrecerea floretiștilor ocupînd primele trei locuri prin: 1. **P. Jablonski**, 2. **G. Dolata** și 3. **R. Sowiech.** Ei au cîștigat și proba de sabie prin **G. Kawinski**, următoarele locuri fiind ocupate de **Z. Rohony** (C.S.M. Cluj) și **N. Popa** (Medicina Cluj).

Paul RADVANI-corespondent

JUNIORII CLUBULUI STEAUA — SCRIMERI CU REALE PERSPECTIVE

Este bine cunoscut faptul că secția clubului Steaua reprezintă un pilon important al scrimei românești atît prin succesele dobîndite pe plan intern cît și prin repetatele afirmări pe plan internațional. De cîțiva ani, clubul Steaua are în această disciplină și o secție de juniori care prin munca perseverentă desfășurată de antrenorul **Constantin Ciocîrlie** (ajutat, în ultima vreme, de sabrerul **Gh. Alexe**) a reușit să se impună, din ce în ce mai pregnant ca unul din cele mai bune centre din țară de formare a tinerelor cadre de trăgători.

În diferitele competiții organizate în ultima vreme s-au impus, prin buna lor pregătire tehnică, prin eficacitatea lor și printr-o exemplară atitudine, mai multe elemente ca: **Felicia Stoica, Ștefania Tudose, Roxana Cochirleanu, Violeta Preduț, Carmen Cucuteanu** (floretă fete), **G. Dinescu, N. Doboș, M. Burcea, I. Bertea, T. Iorgu, D. Țiglete** (spadă), **T. Gagelea, V. Georgescu, S. Bobocea, B. Nicolau, S. Vîlcu** (floretă băieți). O parte din acești tineri trăgători au și fost promovați în echipele de seniori. (Doboș, Dinescu, Stoica, Tudose, Gagelea) demonstrînd și în compania scrimerilor maturi, că au meritat încrederea ce li s-a acordat.

Condusă cu pasiune și competență, dispunînd de condiții materiale corespunzătoare, cuprinzînd un lot de tineri selecționați pe criterii judicioase și, în general, atașați de această disciplină sportivă pretențioasă, secția de juniori a clubului Steaua este capabilă — fără îndoială — nu numai să alimenteze primele garnituri ale roș-albaștrilor, dar, totodată, să învioreze și mai mult activitatea din capitala țării la nivelul copiilor și al tineretului, la nivelul care va asigura, în fond, viitorul scrimei românești.

DUPĂ DERBY-UL DE POLO RAPID — DINAMO

CUI FOLOSEȘTE JOCUL PASIV?

Așadar, partida de duminică dintre Rapid și Dinamo nu a adus nici o clarificare în fruntea clasamentului diviziei naționale de polo. Feroviarii rămîn în continuare, pînă în luna septembrie, cînd se vor relua întrecerile primei grupe, cu un avans de două puncte, insuficient însă pentru a aduce liniște în tabăra lor, mai ales că cele două fruntașe se vor mai întîlni în actuala ediție încă de trei ori.

La scorul de 1—1, dinamoviștii (caschete negre) au avut o situație de superioritate numerică, dar Novac, în stînga, care a primit balonul de la Nastasiu (nr. 4) va rata dintr-o poziție favorabilă Foto: V. BAGEAC

Din păcate însă, acest nou derby al campionatului nu a avut darul de a descreți frunțile selecționerilor echipei naționale. După cum se știe, Rapid și Dinamo „furnizează" de mai mulți ani majoritatea jucătorilor lotului reprezentativ, care se află în plină perioadă de pregătire în vederea campionatului mondial. Era firesc, deci, ca toată lumea să aștepte din partea internaționalilor noștri un joc cît mai bun, la o veritabilă bătălie pentru ocuparea unui loc în echipa națională. Dar lucrurile nu s-au întîmplat nici pe departe așa.

Acționînd cu o maximă precauție, ferindu-se să comită greșeli și așteptînd tot timpul doar o eroare a adversarului, atît poloiștii rapidiști (care se complac de mai multă vreme în această manieră), cît și cei dinamoviști nu au servit cu nimic sportului pe care l-au îndrăgit, deziluzionînd pe spectatorii veniți în speranța unei întîlniri atractive. Ce păreri au avut în acest sens antrenorii celor două echipe? Iată-le:

CONSTANTIN VASILIU (RAPID): **„Echipa noastră nu poate acționa altfel împotriva lui Dinamo, care are un lot mai valoros. Jucînd deschis și atacînd continuu am risca foarte mult; de aceea am practicat un joc pasiv, de așteptare, fiind interesați doar de obținerea unui rezultat favorabil. Eu sînt mulțumit de jocul echipei și de arbitraj".**

ANATOL GRINȚESCU (DINAMO): **„N-am fost niciodată partizan al unei asemenea tactici și cred că nici pe viitor nu voi mai căuta să folosesc cu echipa astfel de procedee. Adevărul este însă că de cîte ori am jucat în fața Rapidului spectaculos și am tras mult la poartă... am pierdut. De data aceasta, băieții mei au ținut cu orice preț să se revanșeze și s-au ferit să facă greșeli. Această tendință spre acțiuni mai lente s-a amplificat pe parcurs, mai ales cînd jucătorii au văzut că arbitrul le sancționează încercările de pătrunderi sau acțiunile din centru cu faulturi. În general, nu-mi place să comentez arbitrajele, să justific un insucces parțial".**

Am insistat asupra părerilor lui A. Grințescu, care deține și funcția de antrenor principal al lotului pentru că, oricum, ni s-au părut mai constructive, mai aproape de realitatea polo-ului modern. Dinamoviștii, e drept, nu au cîștigat nici una din ultimele patru întîlniri cu Rapid. Sîntem convinși însă că, dacă vor juca în continuare meciurile decisive în aceeași manieră, nu vor obține niciodată cîștig de cauză în fața unei echipe specializată în jocul pasiv.

Cît privește echipa campioană, lucrurile par să fie mai clare. Desigur, nimeni nu poate contesta justețea tacticii ei atîta timp cît aceasta îi aduce încă rezultate favorabile în campionat. Dar jocul feroviarilor ni se pare departe de ceea ce numim cu toții polo modern. Este o manieră tactică ce folosește, poate, echipei, dar care acționează și în detrimentul jucătorilor ei care au limitată inițiativă, ajungînd să-și piardă repede personalitatea.

Adrian VASILIU

---

din TOATE SPORTURILE

ATLETISM La Tg. Mureș s-a desfășurat etapa finală a campionatului republican de copii. Au fost prezenți la întreceri 470 de tineri atleți din 30 de județe. Cu acest prilej au fost înregistrate și trei noi recorduri naționale: **Viorel Savu** (Metalul Plopeni) 12,66 m la greutate (vechiul rec. 11,62 m), **Rodica Ulici** (Lic. N. Bălcescu Cluj) 9,9 sec. la 60 m g (v. rec. 10,3) și **Șc. sp. Tg. Mureș** 33,6 la ștafeta de 4x60 m fete (v. rec. 33,7). Iată și cîștigătorii probelor: FETE — 60 m: **Lucia Negovan** (Șc. sp. Tg. Mureș) 8,3 — rec. egalat; lungime: **Nina Răzmeriță** (Șc. sp. Bacău) 4,49 m; 500 m: **Florica Cupa** (Dinamo) 1:27,2; înălțime: **Cristina Simion** (Șc. sp. Tîrgoviște) 1,30 m; 60 mg: **R. Ulici** 9,9 sec.; aruncarea mingii de oină: **Emanuela Pop** (Șc. sp. Viitorul Bod) 43,92 m; greutate: **Gabriela Odișor** (C.S. Școlarul București) 9,04 m; 4x60 m: **Șc. sp. Tg. Mureș** 33,6; **BĂIEȚI** — lungime: **Adrian Miu** (Cutezătorii Buc.) 5,53 m; 600 m: **Ion Nicolae** (L.C.E.A. Cîmpulung Muscel) 1:39,1; **înălțime:** Nicolae Toth (Șc. sp. Satu Mare) 1,58 m; greutate: **Viorel Savu** 12,66 m; 60 m: **Stelică Belciugan** (Șc. sp. Brăila) 7,5 sec.; 60 mg: **Marian Bordei** (Șc. sp. Atletism Buc.) 9,4; aruncarea mingii de oină: **Viorel Savu** 71,90 m; 4x60 m: **Șc. sp. Atletism Buc.** 30,9. ● **LA REȘIȚA**, în cadrul diviziei interjudețene: Arad — Caraș-Severin 170—116; Arad — Mureș 165—102; Caraș-Severin — Mureș 148,5—109,5. Cîteva rezultate tehnice: Maria Musteață (Caraș) 12,4 — 100 m; Geta Macovei (Arad) 2:30,7 la 800 m și 4:50,2 la 1500 m; Adriana Tațiuc (Caraș) 1,66 m la înălțime; Eva Lazea (Mureș) 42,94 m la suliță; Ion Cîrlan (Caraș) 11,1 la 100 m; Adrian Callimente (Arad) 15,6 la 110 mg; ● **LA IAȘI**, în divizia interjudețeană: Iași — Bacău 156—122. Rezultate tehnice: D. Scrab (Iași) 15,1 la 110 mg; F. Goldstein (Bacău) 11,1 la 100 m; Adriana Surdu 12,3 la 100 m și 25,4 la 200 m.

NATAȚIE În bazinul de 50 m din Reșița s-a desfășurat o întrecere amicală între înotătorii din localitate și cei orădeni. Cu acest prilej, **Dietmar Wetterneck și-a corectat propriul record național de seniori în proba de 200 m mixt, parcurgînd distanța în 2:16,2** (vechiul record 2:16,8). Concurînd și la 400 m mixt, D. Wetterneck a fost cronometrat în 4:53,5, cifră aflată la 0,7 sec de recordul țării. Alte rezultate: Lavinia Donia 1:15,0—100 m spate; Doru Gropșan 64,8 — 100 m spate; Ioan Jendl 62,1 — 100 m liber ● **UN GRUP** de înotători fruntași în care se află **M. Slavic, E. Almer, T. Nuțeanu, A. Horvat, O. Resler, Lavinia Donia, Anca Georgescu** și alții va pleca astăzi în Austria pentru a participa la cîteva concursuri amicale cu reprezentanții țării gazdă.

POLO În grupa B a campionatului național de polo s-a desfășurat la Timișoara partida dintre Industria lînii și Mureșul Tg. Mureș. Au cîștigat gazdele cu 4—3 (1—3, 1—0, 1—0, 1—0) prin golurile înscrise de Homorai 2, Bernstei și Grigore. Pentru mureșeni au marcat Kovacs, Soos și Simion. În urma rezultatelor din această etapă clasamentul arată astfel:

1. Școlarul Buc.	5	4	1	0	31—13	9
2. Vagonul Arad	4	3	1	0	32—20	7
3. Crișul Oradea	4	3	0	1	37—18	6
4. Ind. lînii Timiș.	5	1	0	4	21—36	2
5. Mureșul Tg. Mureș	5	1	0	4	19—34	2
6. Olimpia Oradea	5	1	0	4	19—38	2

În etapa de duminică, sînt programate partidele **Vagonul Arad — Olimpia Oradea, Industria lînii Timișoara — Școlarul și Crișul Oradea — Mureșul Tg. Mureș.** ● **ECHIPA DINAMO** București avînd în formație pe Frățilă, Zamfirescu, Novac, Popa, M. Popescu, Lazăr, Mihăilescu și juniorii Tăurici, Filipescu, Rădescu a plecat la Magdeburg, unde va participa la un turneu internațional alături de Dinamo Moscova, Dozsa Budapesta și Dynamo din localitate.

MOTOCICLISM. **La Reșița, pe un traseu de 2 400 m (din lunca Pomostului), s-a desfășurat etapa a doua a campionatului republican de viteză.** Cursa a beneficiat de o bună organizare dar nu și de o vreme favorabilă — în final plouînd torențial. În fața a 15 000 spectatori, primii la categoriile respective au fost: clasa 70 cmc: — **Dumitru Vasilescu** (Steagul roșu Brașov); clasa 125 cmc: **Ionescu Cristea Alexandru** (Oțelul Galați), clasa 175 cmc: **Werner Hirschvogel** (C.S.M. Reșița); clasa 250 cmc: **Dumitru Vasilescu** (Steagul roșu Brașov); clasa 500 cmc: **Ion Gheorghe** (Oțelul Galați); clasa ataș: **Ștefan și Ion Ciorbași** (U.R.A. Tg. Mureș). ● **DIN CAUZA PLOII**, penultima etapă a campionatului republican de dirt-track ce urma să se desfășoare la Sibiu s-a amînat pe duminică 1 iulie, a.c.

POPICE Pe arena Neptun din Mangalia Nord s-a desfășurat, timp de două zile, întrecerile decisive pentru promovarea în prima divizie a țării. Și-au disputat întîietatea 6 echipe feminine, care și-au cucerit dreptul de participare la actul final al campionatului de calificare. Jocurile au fost dominate de formația ploieșteană, Voința, care — în cele două manșe — a totalizat 4501 p.d. O urmează în clasament Voința Galați cu 4483 p.d., Constructorul București 4395 p.d., Dacia Ploiești 4256 p.d., Textilistul Pitești 4173 p.d. și Victoria Bod 4116 p.d. Primele două echipe — **Voința Ploiești și Voința Galați** — vor activa în viitorul campionat divizionar feminin seria Sud.

TALERE. Asociația vînătorilor și pescarilor sportivi a sectorului V din Capitală organizează pentru membrii săi întreceri periodice la talere. Astfel, cu sprijinul Federației române de tir, vor avea loc, începînd de miercuri 27 iunie, concursuri bisăptămînale la talere pe poligonul Tunari. Ca zile de întreceri au fost fixate miercurea și vinerea, începînd de la ora 16.30. Concursul cu handicap se trage de la distanțe diferite, oferă vînătorilor, pe lîngă satisfacția participării la întreceri, însușirea corectă a tirului la ținte mișcătoare. Încă un amănunt deloc neglijabil, o treime dintre participanți vor primi premii în obiecte sportive. Înscrierile se fac la poligonul Tunari în după-amiaza zilei de concurs.

VOLEI Nu demult s-a încheiat la București, faza a treia — și ultima — a întrecerilor republicane între echipele de volei (masculin și feminin) ale Școlilor sanitare. Numărînd la start 15 echipe, întrecerea — desfășurată în trei etape, la Oradea, Arad și București — s-a bucurat de un deosebit succes, încheindu-se cu dubla victorie a reprezentativelor Școlii sanitare București (director dr. Al. Nedelcu). Ultima etapă, urmărită de un număr record de spectatori, a avut de rezolvat supremația în cele două clasamente, echipele bucureștene — antrenate de inimosul prof. Corneliu Ioniță — reușind să-și impună superioritatea. Iată clasamentul final: fete: București — 17 p, Tg. Mureș — 15 p, Oradea — 13 p, Arad — 9 p; băieți: București — 18 p, Oradea — 14 p, Tg. Mureș — 12 p, Arad — 10 p. După terminarea meciurilor ultimei faze, a avut loc închiderea festivă a competiției, defilarea echipelor participante și decernarea premiilor.

ORIENTARE TURISTICĂ Aproape 100 concurenți au luat startul în întrecerile din cadrul concursului interjudețean pentru Cupa I.P.G.G. Organizatorii au pus la îndemîna concurenților — care au avut de străbătut o pitorească zonă din apropierea Sinaiei — hărți minuțios lucrate și bine reproduse. O caracteristică a acestor întreceri a constituit-o abundența posturilor de control (18 la seniori și 13 la senioare), ceea ce a dus la o triere mai severă a candidaților la primele locuri. De reținut remarcabila comportare a reprezentanților Asociației sportive Dacia — București care au obținut două victorii (seniori A și junioare mari) și un loc III (senioare A). REZULTATE TEHNICE. — **Seniori A** (11 200 m — d.n. 700 m — 18 p): 1. Mircea Țicleanu (Dacia Buc.) 138,03, 2. Reinhold Gutt (Dumbrava Sibiu) 140,04; 3. Gh. Albici (I.T. București) 144,30. **Senioare A** (6 900 m — d.n. — 400 m — 13 p): 1. Aurora Șișu (I. T. București) 115,00; 2. Ildiko Horvathy (Metalul roșu Cluj) 125,21; 3. Georgeta Țicleanu (Dacia Buc.) 126,08. **Seniori B**: 1. Z. Szekely (Clujeana Cluj); 2. N. Tănase (U.Z.U.C. Ploiești); 3. C. Angheluță (Voința Buc.). **Senioare B**: 1. Agnese Ferencz (Rulmentul Brașov); 2. Sofia Itu (Metalul Buc.); 3. Lucia Săftulescu (ICM 5 Buc.). **Juniori mari**: 1. Dumbrava Sibiu (K. Henning — N. Pisu). **Junioare mari**: 1. Dacia Buc. (Elisabeta Țicleanu — Ioana Stroe). **Juniori mici**: 1. Rulmentul Brașov (K. și W. Graeff). **Tineret-fete**: 1. Cornelia Oprișiu (Clujeana Cluj). **Băieți**: 1. C. Papuc (I.P.G.G.).

ECHIPELE DE ATLETISM ALE ROMÂNIEI

(Urmare din pag. 1)

rabilă pe care și-au creat-o. În preliminariile „Cupei Europei" — echipe reprezentative cu cîte un singur atlet de probă — ei trebuie să se claseze pe unul dintre primele două locuri pentru a se califica în semifinala care se va disputa la 4 și 5 august la Nisa. Poate că echipa Greciei, aflată pe teren propriu și beneficiind de toate înlesnirile pe care le oferă această situație, este greu de întrecut, deși nu imposibil. Băieții ar trebui să plece cu dorința (și să facă totul pentru materializarea ei) de a le învinge și pe gazde. În orice caz le stă în posibilități **să** depășească reprezentativele Bulgariei și Austriei, să se califice în semifinale. Lotul care va părăsi vineri dimineața Capitala este alcătuit din: **Gh. Dulgheru, Toma Petrescu, Alexandru Munteanu, Constantin Stan, Alexandru Sălcudeanu, Gh. Tănăsescu, Gh. Ghipu, Nicolae Mustață, Gh. Cefan, Nicolae Perța, Dorin Melinte, Csaba Dosa, Vasile Sărucan, Șerban Ciochină, Nichifor Ligor, Marin Iordan, Iosif Naghy, Dezideriu Szilagy, Frederich Schneider** ș.a. Mulți dintre acești atleți au realizat chiar în sezonul actual performanțe de valoare. De la alții se așteaptă ca tocmai „Cupa Europei" să însemne prilejul afirmării lor.

FETELE TREBUIE SĂ-ȘI ONOREZE „CARTEA DE VIZITĂ"

Mizînd mult pe bărbăția... fetelor, atletismul românesc a trăit în ultimii ani (excepție, doar excelentele rezultate ale „cangurului" Carol Corbu) mari satisfacții grație performanțelor realizate de atlete. **Lia Manoliu, Mihaela Peneș, Viorica Viscopoleanu, Argentina Menis, Valeria Bufanu** și — mai înainte — inegalabila **Iolanda Balaș** au ridicat ștacheta performanțelor spre înălțimi nebănuite. Contăm și astăzi pe atlete de valoare, pe sportive care știu să-și onoreze „cartea de vizită" cu fiecare prilej. Tocmai de aceea privim cu încredere — chiar dacă este în deplasare — meciul feminin Italia—România, programat duminică la Reggio Emilia. Lotul nostru pleacă spre Italia vineri dimineață și cuprinde în componența sa pe **Mariana Condovici, Maria Lazăr, Niculina Lungu, Leontina Sălăjan, Ileana Silai, Fița Rafira, Natalia Andrei, Maria Lincă, Valeria Bufanu, Elena Mîrza, Virginia Ioan, Cornelia Popescu, Viorica Viscopoleanu, Alina Popescu-Gheorghiu, Valentina Cioltan, Mihaela Loghin, Argentina Menis, Olimpia Cataramă, Elena Neacșu, Ioana Stanciu** ș.a. Pentru Argentina Menis meciul cu Italia este un nou prilej de a ataca recentul record al Fainei Melnik, pentru Valeria Bufanu — recenta învingătoare a Teresei Nowak (atletă care cu o săptămînă în urmă realizase 12,8 s pe 100 mg) — o nouă „încercare" de a tranșa în favoarea sa rivalitatea (prin... corespondență, este drept) cu puternicele adversare care au declanșat disputa cu recordul mondial, iar pentru o **serie** de tinere sportive **(Niculina Lungu, Natalia Andrei, Valentina Cioltan** ș.a.), posibilitatea unor importante afirmări.

Ieri dimineață, antrenorul federal **Gh. Zimbreșteanu** manifesta optimism față de ambele confruntări. Este firesc, mai ales în cazul fetelor. Ceea ce se cere tuturor celor ce vor reprezenta țara la Atena și Reggio Emilia este să considere selecționarea în echipa națională ca o misiune de mare răspundere. În momentul de față se impune a fi abandonată cu desăvîrșire ideea că totul trebuie făcut pentru selecționare și e necesar să fie instaurată deviza **„totul pentru victorie, pentru reprezentarea cu cinste a culorilor țării".** Atenția tuturor sportivilor trebuie să se concentreze numai asupra concursului, a pregătirii lui cu grijă, a realizării performanței maxime de care sînt capabili. Deplasarea peste hotare ca membru al echipei naționale nu este o acțiune turistică și nici de altă natură — iată un lucru cunoscut îndeobște de toată lumea, dar adesea ignorat de unii sportivi.

Așteptăm, deci, la sfîrșitul acestei săptămîni să consemnăm o comportare pe măsura exigențelor, atît din partea atletelor cît și a atleților, așteptăm ca performanțele lor să creeze premisele generale pentru un nou salt valoric al atletismului românesc. Sînt cerințe firești, așteptări care trebuie împlinite.

Cornelia Popescu din nou în formă! La Moscova, Cornelia a sărit 1,83 m, cel mai bun rezultat al ei din acest an

---

CAMPIONATUL REPUBLICAN DE GIMNASTICĂ PENTRU COPII

FLACĂRA — DUBLĂ ÎNVINGĂTOARE LA „SPORTIVĂ"

CLUJ, 25 (prin telefon). În sfîrșit, publicul clujean iubitor de sport a arătat că poate iubi și gimnastica. Ultima „rundă" a campionatului republican pentru copii, care a reunit în întrecere pe cele mai bune reprezentante ale categoriilor a IV-a și a III-a, a fost cea mai spectaculoasă și, fapt important, s-a desfășurat în fața unui grup masiv de spectatori, care a răsplătit cu călduroase aplauze exercițiile dinamice, cu multe elemente de mare dificultate, ale tinerelor gimnaste din întreaga țară. Așa cum era de așteptat, concursul — la ambele categorii — a fost dominat de sportivele Liceului de gimnastică din municipiul Gh. Gheorghiu-Dej, care ne-au arătat bogatele rezerve de care dispune gimnastica noastră feminină. O frumoasă comportare au avut, de asemenea, sportivele de la C.S.O. Baia Mare, clasate pe locul II la categoria a III-a, ca și cele de la Șc. sp. Sibiu, situate pe locuri fruntașe la ambele categorii de clasificare. Surprinzător, municipiul București aproape că nu s-a văzut în concurs deși, se știe bine, Capitala nu duce lipsă de copii talentați.

La cat. a IV-a, în concursul individual, un interesant „dialog" s-a angajat între **Constanța Ciocănel** (Farul) și **Ionela Burlacu** (Flacăra oraș Gh. Gheorghiu-Dej), în timp ce la categoria a III-a, o frumoasă dispută sportivă s-a dat între **Mariana Constantin** (Petrolul) și **Iuliana Marcu** (Flacăra), care și-au împărțit titlurile pe aparate. La individual compus însă **a** cîștigat Luminița Milea (Flacăra).

Iată rezultatele tehnice ale categoria a IV-a și a III-a: cat. a **IV-a — sărituri**: Constanța Ciocănel (Farul) 9,30, Ionela Burlacu (Flacăra) 9,00, Karin Kraus (Șc. sp. Sibiu) 9,00; **paralele** — Ciocănel 9,25, Burlacu 9,00, Mariana Stănescu (Flacăra) 8,95; **bîrnă** — Stănescu 9,30, Burlacu 9,25, Ciocănel 9,20; **sol** — Ciocănel 9,20, Burlacu 9,00, Rodica Ratz (C.S.O. B. Mare) 9,00; **individual compus** — Ciocănel 36,95, Burlacu 36,25, Stănescu 35,90; **pe echipe:** Flacăra 175,75, C.S.O. Baia Mare 170,65, Șc. sp. Sibiu 167,55, Șc. sp. Oradea 161,65, Șc. sp. 2 Buc. 157,95, C.S.M. Cluj 157,20; cat. a **III-a: sărituri** — Mariana Constantin (Petrolul) 9,25, Aurelia Ioan (Petrolul) 9,25, Luminița Milea (Flacăra) 9,20; **paralele** — Iuliana Marcu (Flacăra) 9,30, Luminița Milea 9,25, Mariana Constantin 9,20; **bîrnă** — Marcu 9,60, Milea 9,55, Lenuța Busuioc (Flacăra) 9,30; **sol** — Mariana Constantin 9,40, Marcu 9,35, Milea 9,30; **individual compus**: Milea 37,30, Marcu 37,15, Mariana Constantin 37,10; **echipe**: Flacăra 183,00, Șc. sp. Sibiu 173,40, Petrolul 173,20, C.S.O. Baia Mare 172,65.

Nușa DEMIAN

STEAUA — NOUA CAMPIOANĂ A ȚĂRII LA RUGBY

(Urmare din pag. 1)

ale echipei campioane, slăbiciuni manifestate în special în apărare. Din acest motiv — așa cum recunoștea și antrenorul **Cosmănescu** — Steaua s-a aflat în urma Universității Timișoara. Dar, fapt curios, apărarea Stelei n-a fost penetrabilă, în general, pentru echipele din jumătatea superioară a clasamentului, ea manifestînd scăderi în unele partide cu formații mai modeste: dacă, de pildă, Steaua în meciurile cu Universitatea a primit 9 puncte (6 în tur și 3 în retur), în schimb în cele cu C.S.M. Suceava — locul 14 — rugbyștilor militari li s-au înscris 22 de puncte (7+15).

De notat că 7 jucători **(Mateescu, Ciornei, Durbac, Pintea, Achim, R. Ionescu** și **O. Corneliu)** au evoluat în toate cele 26 de partide ale campionatului. Vom sublinia, de asemenea, că Steaua a dat lotului jucători valoroși — **Durbac, Șerban, Postolache, Ciornei,** mai recent **O. Corneliu, Cioarec** și **Enache** și în perspectivă pe **M. Ionescu** și **Munteanu.** Altfel spus, foarte mulți jucători tineri, care în cadrul echipei au făcut progrese vizibile pe firul maturității.

Interesant de scos în evidență este și faptul că Steaua a fost prezentă, tot pe locul I, și într-o serie de competiții auxiliare („Cupa de iarnă", „Cupa Municipiului București", „Cupa a 25-a aniversare a Republicii", ultima avînd un caracter internațional, prin participarea Duklei Praga), în timp ce în confruntarea sportivă anuală cu Selecționata Armatei Franceze, rugbyștii bucureșteni au terminat la egalitate... Adică, o constanță valorică în întreaga activitate competițională, așa cum stă bine unei echipe de elită.

HIPISM

CA LA CURSELE DE CAI...

Cu cinci probe afectate mînjilor și alte cinci cailor vîrstnici, de diferite valori, reuniunea de duminică a atras în incinta hipodromului numeroși spectatori. Cu toate astea jocul austriac se zbate de vreo trei reuniuni în crîncen anonimat! Din ansamblul rezultatelor notabilă ni se pare tentativa lui Traian Marinescu de a evada din coada clasamentului de antrenori — învingător cu Rotula și Topaz — cît și faptul că Henț — efectuînd un parcurs într-o alură sobră — se anunță unul dintre principalii candidați ai Derbyului '74. Au cîștigat spectaculos: M. Ștefănescu cu Hematia, N. Gheorghe cu Hectar și N. Ion cu Sfătoasa. Au pierdut, în schimb, tot atît de spectaculos, pentru greșeli elementare de conducere: Ilenuța (C. Iorga), Papanaș (D. Stan) și Aroma (M. Ștefănescu). Lista ar fi cam lungă... Concluzia finală: ca la cursele de cai!...

Rezultate tehnice: **cursa I** Silur (G. Solcan), 45,7, Melopea, simplu 2, ordinea 8; **cursa a II-a** Ocnaș (V. Gheorghe), 40,9, Zaza, simplu 3, event 11, ordinea 36; **cursa a III-a** Rigo (I. Oană), 41,4, Spirt, simplu 3, event 13, ordinea 4; **cursa a IV-a** Rotula (Tr. Marinescu), 34,1, Suzana, simplu 9, event 18, ordinea 53; **cursa a V-a** Hematia (M. Ștefănescu), 30,5, Zălog, simplu 2, event 57, ordinea 37, triplu cîștigător 62; **cursa a VI-a** Hectar (N. Gheorghe) 29,4, Artizan, simplu 4, event 11, ordinea 55, triplu cîștigător 128; **cursa a VII-a** Topaz (Fl. Pașcă), 29,7, Datina, Komișel, simplu 10, event 31, ordinea 31, ordinea triplă 269; **cursa a VIII-a** Henț (I. Toderaș), 29,7, Rosita, simplu 2, event 16, ordinea 16, triplu cîștigător 67; cursa a IX-a Sfătoasa (N. Ion), 35,8, Cascada, simplu 6, event 15, ordinea 48; **cursa a X-a** Ivoriu (N. Simion), 41,6, Aroma, simplu 2, event 31, ordinea 8. Retrageri Pirola, Crina.

Niddy DUMITRESCU

ARAD. Portarul Vidac boxează balonul, zădărnicind încă una din acțiunile ofensive ale craiovenilor. Se mai văd, în prim plan, Pojoni și Oblemenco
Foto : Ion MIHĂICĂ

FOTBAL

POST-SCRIPTUM LA K.O.-urile DIN SFERTURILE DE FINALĂ

Sferturile de finală, disputate simbătă și duminică, au scris un capitol inedit în viața cupei : TREI ECHIPE DIN DIVIZIILE INFERIOARE, MAI EXACT CONSTRUCTORUL GALAȚI (DIVIZIA C), METALUL BUCUREȘTI ȘI CHIMIA RM. VÎLCEA (DIVIZIA B) AU AJUNS ÎN SEMIFINALELE POPULAREI COMPETIȚII. Din fericire, și o divizionară A (Steaua) a reușit să pătrundă în semifinale. Spunem din fericire pentru că, în spatele acestor elemente spectaculoase, în spatele surprizelor de proporții, savurate îndelung de amatorii de fotbal, se ascund eșecuri grave care vin ca un vot de blam la adresa echipelor din primul campionat al țării. Nu vrem să diminuăm, cumva, meritele acestei excelente divizionare C din Galați, Constructorul, care a scos din luptă, trei reprezentante ale Diviziei A (în ordine, Jiul, Dinamo și Sport Club Bacău), meritele Chimiei Rm. Vîlcea care a risipit iluziile fostei campioane F.C. Argeș (și nu prin grațiile regulamentului !) sau pe cele ale Metalului București, a cărei secție de fotbal, primește laude nu numai pentru frumoasa tradiție pe care și-a făurit-o în Cupa României.

Dar, dincolo de toate marile ambiții, ale echipelor mai mici, de rezultatele-surpriză care dinamizează an de an populara întrecere, trebuie să ne întrebăm cum de își permit echipele noastre de prim rang să dezamăgească într-o dispută în care au atîtea obligații,cum de renunță așa de ușor la marea șansă care li se oferă de a se reabilita pentru nereușitele din campionat și de a reprezenta fotbalul românesc într-o competiție de anvergură, cum este Cupa cupelor. Sigur, aceste întrebări le-am mai pus și în alți ani, dar acum — cînd am înregistrat practic un fapt unic, cu trei echipe de eșalon inferior în semifinale — nedumerirea noastră este mai mare, se amplifică, iar răspunsurile nu pot fi date decît de autorii principali. Acum rămîne ca semifinalele să se dispute între cele trei echipe de rang secund și o divizionară A. Steaua va întîlni pe Constructorul Galați, iar Metalul pe Chimia Rm. Vîlcea. Logic, pentru foarte mulți, finala se bănuiește de pe acum. Dar, fazele anterioare ale Cupei au zădărnicit destule calcule ale hîrtiei... (M.M.I.).

EXEMPLUL METALULUI,

O SPECIALISTĂ A CUPEI

Prezentă, pentru a treia oară consecutiv în semifinalele Cupei, Metalul București a devenit indiscutabil una dintre specialistele competiției K. O., a fotbalului nostru. Și asta în ciuda faptului că, an de an, echipa antrenată de Paul Popescu — un tehnician cu merite deosebite în afirmarea formației metalurgiștilor bucureșteni — pierde, într-un fel spus, multe elemente de valoare, majoritatea titularizate, fără dificultate, în prima divizie a țării. Cum au fost de pildă, cazurile lui **Olteanu** (St. roșu), **Naom, Savu, Troi, Mateescu, G. Stan, Apostol, Em Dumitru.**

Făcînd o mică socoteală retrospectivă se poate afirma astăzi, că în ultimii ani de pe „băncile" Metalului au plecat atîția jucători încît s-ar putea alcătui cu ei o puternică selecționată divizionară. Și, cu toate acestea, nimeni dintre cei care au urmărit recent „11"-le din șoseaua Pantelimon nu va putea spune că acesta ar fi cu ceva inferior aceluia care, în 1972, a eliminat, la Cîmpina, pe campioana țării F. C. Argeș sau, în 1971, a făcut greutăți lui Dinamo în semifinalele Cupei. Pentru că în „grădina" Metalului răsar mereu noi și noi talente, care completează rîndurile, la un moment dat rărite, de promovările, uneori spectaculoase, spre prima scenă competițională a fotbalului nostru.

Așa se face că duminica aceasta, la Constanța, am întîlnit un Metalul revitalizat prin infuzie de tinerețe și dorința de afirmare a unor jucători ca **Nedelcu, Viță, Profir** și **Trandafilon** cărora, se pare, le-a venit rîndul să bată la poarta împliniriior. Așa se și explică secretul calificării echipei lui Paul Popescu în semifinalele Cupei în dauna Petrolului, după ce mai înainte formații ca Universitatea Craiova și U.T.A. fuseseră și ele obligate să se recunoască... eliminate.

Și să nu uităm că, anul acesta, Metalul este angajat și în lupta pentru promovarea în prima divizie a țării. Ceea ce presupune un considerabil efort fizic și psihic, un consum de energie de care nu pot fi în stare decît cei cu adevărat apți să suporte rigorile performanței.

În condițiile unor asemenea solicitări competiționale reușita comportărilor Metalului poate constitui un frumos exemplu pentru mulți alții.

Mihai IONESCU

TREI „BĂTRÎNI" DIVIZIONARI A,

...MOLIPSIȚI DE AMBIȚIA „PUȘTILOR"

La Brașov, înaintea singurului meci din „sferturi" care a opus două divizionare A, antrenorul „șepcilor roșii", Sliviu Avrem, afirma că „echipa sa dorește nespus de mult o victorie dar că, înainte de toate speră ca echipa să joace frumos, corect, dîrz, fără duritați, preocupată să realizeze faze spectaculoase de fotbal..." Și „U" a jucat ca în zilele ei bune, a avut cîțiva jucători în excelentă dispoziție (**Anca, Mihăilă, Lică**), și-a creat o sută de mari ocazii în repriza secundă dar pe care le-a ratat. A surprins în mod plăcut jocul lui „U", cu atît mai mult cu cît a venit la Brașov fără un titular (**Crețu**), lăsat acasă din motive disciplinare (pentru care, va fi aspru sancționat), dar cu un jucător tînăr — Matei — harnic, bătăios, în sensul bun al cuvîntului, dornic de afirmare.

În replică, Steaua a apărut și ea într-o cu totul altă poziție, față de ceea ce ne-a oferit în campionat. Pe excelentul gazon al stadionului Tineretului, doi tineri jucători — **Ion Ion** și **Iovănescu** — au confirmat încrederea antrenorilor atunci cînd s-au hotărît să-i promoveze, ambii luptînd pînă la epuizare din primul și pînă în ultimul minut de joc. Faptul cu adevărat semnificativ ni l-au oferit însă alți trei jucători, „bătrînii" divizionari A : **Dumitru, Tătaru** și **Pantea**. Dumitru a jucat ca pe vremea cînd evolua la Rapid, stopînd multe atacuri adverse, lansîndu-se în cîrsele lui spectaculoase, perpendiculare pe poartă, pasînd cu precizie coechipierilor. Tătaru și Pantea au făcut și ei o mare risipă de efort, reușind să recupereze multe baloane pierdute, să contraatace precis și viguros, eficace.

I-am criticat de atîtea ori pe jucătorii militari pentru lipsa lor de combativitate. „Cupa", se pare însă — ca și în edițiile precedente — le-a revitalizat brusc ambițiile. Numai de nu ne-ar... contrazice mîine.

Laurențiu DUMITRESCU

EXPLICAȚIILE SURPRIZEI DE LA PLOIEȘTI :

SUPERFICIALITATEA ȘI ERORILE TACTICE

Veți spune poate că a doua competiție a țării — Cupa — este prin excelență o furnizoare de rezultate neașteptate. Dar, parcă, ce s-a întîmplat anul acesta (și mai ales în optimi și sferturi de finală) a întrecut măsura...

La Ploiești, într-un anonimat aproape total, datorită defectuoasei programări, în fața citorva sute de vîlceni, altor sute de pitești și a vreo 50 de ploieșteni, o modestă echipă de Divizia B — Chimia Rm. Vîlcea — a învins pe F.C. Argeș. Evidențiind performanța vîlcenilor, dîrzenia cu care și-au apărat șansele, ambiția cu care au jucat, trebuie să spunem, totuși, că **F.C. Argeș s-a auto-invins.** Cum ? În primul rînd prin erorile tactice comise pe gazonul din Ploiești.

● Deși avea de partea sa experiența, valoarea tehnică individuală a jucătorilor mai bună, F.C. Argeș s-a angrenat în jocul de uzură al adversarei.

● Barbu, Vlad, Olteanu (mai ales Olteanu), M. Popescu, Roșu, jucători cu o bogată experiență competițională, s-au lăsat pradă nervilor încă din start și evoluția lor avea să sufere. Apoi, starea de nervozitate a fost accentuată și de intervențiile antrenorului Halagian, a cărui voce a răsunat în tot stadionul timp de 90 de minute, îndemnînd, pînă la urmă, și pe proprii jucători.

● Considerînd că este suficient să se numească F.C. Argeș ca să câștige în fața unei echipe de categorie inferioară, fostii campioni au jucat superficial. Apărătorii au evoluat fără pic de concentrare, fiind surprinși cu ușurință de cele două contraatacuri ale rapidului Goigaru.

● Dobrin, M. Popescu și Mustățea, oamenii de la mijlocul terenului, s-au angajat în driblinguri prelungite, confuze, ineficiente.

● Cei trei din față (Troi, Roșu și Cassai) au făcut mai mult figurație. Internaționalul Troi, neașteptat de puțin jucat, a fost timorat de intervențiile dure ale fundașului Petrică.

Acestea sînt, pe scurt, explicațiile surprizei de la Ploiești.

Constantin ALEXE

O ECHIPĂ MĂRUNTĂ, CU UN PORTAR

INTERESANT, ATACĂ SEMIFINALELE !

Mica echipă Constructorul Galați este marea performeră, de pînă acum, a „Cupei României". Competiția surprizelor, meritînd-și anul acesta renumele, a propulsat, acum, în prim plan, o divizionară C. Dar surprinzătoare este doar ascensiunea acestei cvasi-necunoscute, isprăvile ei (eliminarea succesivă a Jiului, a lui Dinamo București și S.C. Bacău), fiind argumentate printr-o calitate sigură a jocului practicat.

Constructorul Galați este o echipă coaptă (medie de vîrstă, 24 de ani și jumătate), cu cîțiva jucători remarcați odată și la alte eșaloane (Manta, Cernega, Vulpeanu). Este condusă de doi foști echipieri, V. Luban și D. Boieru, și pare un nucleu de oameni modești, serioși, cu simțul măsurii. I-am găsit înaintea meciului cu S.C. Bacău, stînd lîngă autobuzul lor prăfuit, în ușa stadionului „23 August", neîndrăznind parcă să intre înaintea partenerilor mai prestigioși. Au mărturisit că nu-și fac iluzii, **dar vor lupta pînă în ultima clipă.** Nu remarcasem însă, în grupul cenușiu, pe omul care s-a dovedit cel mai bun, mai îndrăzneț și mai detașat de eveniment : portarul Ion Șerbănoiu. Ulterior, în teren, acesta a captat prin virile prin echipamentul galben ca lămîia, prin toată atitudinea sa ce friza imperturbabilul. Trebuie să ai mare putere interioară să înfrunți șansa, teoretic, potrivnică, cu o septcută de jocheu pe o șprinceană și printr-o atitudine, în general, „à la Răducanu". Șerbănoiu a apărut excelent (chiar și un penalty). A fost poate singurul jucător din tot meciul care nu a tremurat. Îl așteptăm, în continuare...

Ion CUPEN

ȘTIRI

MECIURILE Ș.N.O. OLTENIȚA— METALUL ȘI CHIMIA RM. VÎLCEA — POLITEHNICA IAȘI SE VOR DISPUTA LA 4 IULIE

Fruntașele seriei I a Diviziei B, Politehnica Iași și Metalul București, ar urma să susțină duminică două partide decisive pentru promovarea în prima divizie : prima la Rîmnicu Vîlcea, cu Chimia iar cealaltă la Oltenița cu Ș.N.O. Cum Metalul și Chimia Rm. Vîlcea vor juca miercuri în semifinalele Cupei României, F.R.F., a hotărît să reprogrameze ambele meciuri pentru **data de 4 iulie.**

MECIURI RESTANȚĂ ÎN DIVIZIA C

SERIA I

AVÎNTUL FRASIN — NICOLINA IAȘI 1—0 (0—0). A marcat Cuza în min. 87. (I. **BODNAR-coresp.**).

Avîntul Frasin ocupă locul 4 în clasament cu 28 p.
26 13 2 11 34-32 28

Iar Nicolina Iași locul 12 cu 22 p.
26 9 4 13 34-44 22

SERIA A V-A

UNIREA TRICOLOR BUCUREȘTI — ELECTRONICA BUCUREȘTI 1—1 (0—1). Au înscris Focșa, pentru Electronica și Fogoroș, pentru Unirea Tricolor.

În clasament : Electronica pe locul 6 cu 27 p.
26 11 5 10 34-22 27

Unirea Tricolor pe locul 7 cu 25 p.
26 10 5 11 35-32 25

ETAPĂ AMÎNATĂ ÎN „CUPA ZIARELOR"

Ieri urmau să se desfășoare meciurile celei de a treia etape a competiției dotată cu „Cupa ziarelor". Din cauza timpului nefavorabil, partidele s-au amînat pentru o dată ce va fi stabilită ulterior.

Simbătă s-a reluat partida dintre Scînteia și Combinata Satul Socialist, Informația Bucureștiului, victoria revenind primei echipe cu scorul de 5—1 (0—1).

În urma rezultatelor înregistrate pînă acum, în clasament, pe primul loc se află echipa Agerpres, care are același număr de puncte (4) ca și formația Scînteii Tineretului, dar un golaveraj superior (9—0 față de 5—2).

FLACĂRA ROȘIE — ARAU (ELVEȚIA)

Joi, pe stadionul Flacăra roșie (Calea Dudești) are loc întîlnirea internațională amicală de fotbal între divizionara C *Flacăra roșie* și *formația elvețiană Arau Inter-Regionala.*

Meciul va începe la ora 17.30.

CURSA DE URMĂRIRE

(Urmare din pag. 1)

acolo unde mii și mii de suporteri ai liderului urmăreau aventura favoriților. În fapt, duelul dintre prima formație a Olteniei și experimentata sa rivală de la București a asigurat succesul propagandistic și atractiv al campionatului pe aproape jumătate din distanța sa. Vă propunem o scurtă retrospectivă a lui... La reluarea campionatului, craiovenii așteptau cuminți, în plutonul fruntaș, un moment al evadării ; etapa a XVI-a fi prezintă pe locul 3, la două puncte distanță de cei care aveau să devină pînă la urmă marii lor concurenți, dinamoviștii bucureșteni (aflați pe locul I, cu 21 de puncte). În etapa următoare aflăm un trio la conducere (**Steaua — Dinamo — Universitatea Craiova,** cu cîte 21 puncte) care se va frînge apoi cînd elevii lui Nunweiller cad pe locul doi iar cei ai lui Cernăianu pe al treilea. Vecinătatea de locuri, cu Dinamo pe poziția superioară și la distanță de numai un punct, se va menține pînă în etapa a XXII-a cînd Universitatea trece în frunte ; ea preluase, în fapt, șefia din acea miercuri,zi, de 25 aprilie cînd a disputat restanța cu A.S.A. Tg. Mureș. **De atunci și pînă în minutul 50 al jocului Dinamo — C.F.R. Cluj, cînd Moldovan a marcat golul nr. 3 al echipei din șoseaua Ștefan cel Mare, șefia a deținut-o fără încetare formația din Craiova. Clipa cea mai favorabilă desprinderii de insistentul său urmăritor se plasează în etapa a XXV-a cînd ea a avut 4 puncte avans. Dinamo a refăcut însă handicapul cu un mare efort de voință și cu un final de campionat care a cuprins patru întîlniri remarcabile (cu Steaua, la Cluj, Constanța și partida finală). Și, beneficiind de eșecul liderului la Arad, și-a adăugat încă un titlu, al șaptelea în palmares !**

Meritele învingătoarei „cu un piept" stau tocmai în îndîrjirea cu care și-a apărat șansele pînă la sfîrșit. **Dinamo a crezut în șansa sa, a luptat pentru ea și probabil că satisfacțiile sale sînt cu atît mai mari cu cît au fost aduse de ultimele momente ale luptei. Ion Nunweiller se poate socoti un antrenor cu o extrem de rară performanță la activ : a cucerit campionatul țării în primul an de conducere a formației în care a cunoscut atîtea satisfacții ca jucător.** Pentru omul de muncă și de seriozitate, de modestie și de dăruire care e al treilea dintre Nunweilleri, victoria e o răsplată bine meritată. Rămîne ca un început așa de excelent în munca de antrenor să fie continuat de alte realizări care să completeze o biografie sportivă bogată în biruințl. Nucleul de vechi internaționali, secundat de jucători în plină consacrare și de speranțe cum e aceastâ descoperire numită Lucuță, a dovedit resurse care, pe linia dreaptă, mai cu seamă, nu le bănuiam. Acum, cînd — odată cu terminarea cu succes a campionatului... începe „Cupa campionilor europeni" — Dinamo trebuie să știe că se așteaptă de la ea mult mai mult decît a făcut în edițiile precedente ale prestigioasei competiții.

Marea învinsă, Universitatea Craiova, are tot dreptul la elogiile și respectul nostru. Chiar dacă n-a reușit să facă și ultimul și decisivul pas, ea va rămîne protagonista acestei întreceri care nu știm dacă n-ar fi coborît în dezinteres și platitudine fără sprintul ei, gata să o urce pe culmea cea mai de sus. Învinșii de pe linia de sosire au obținut cea mai bună performanță din istoria echipei lor și se vor alinia și ei la startul unei competiții europene. Iar campionatul următor trebuie să-i găsească gata să rela cursa.

ÎNCĂLCAREA REGULILOR DE COMPORTARE CIVILIZATĂ ÎN SOCIETATE

A devenit obișnuit ca grupuri de suporteri ai unor echipe să-i însoțească pe fotbaliștii favoriți la meciuri pe care aceștia le susțin în deplasare. Este un fenomen pozitiv, care semnifică popularitatea mereu crescîndă a fotbalului, întărirea legăturilor dintre suporteri și echipe, atașamentul publicului față de sportivii fruntași care poartă culorile unei uzine, ale orașului, județului etc. Bineînțeles, acest fenomen, aceste forme de manifestare a dragostei față de o echipă, trebuie să se păstreze în limitele permise, să nu se ajungă la excese și degenerări de genul celor înregistrate, din păcate, duminică, la Arad, la meciul U.T.A. — Universitatea, avînd ca „eroi negativi" pe unii din membrii galeriei craiovene, care a cuprins circa 4 000 de oameni.

Unele grupuri de suporteri craioveni au avut, de exemplu, comportări necivilizate pe străzile centrale ale orașului, împiedicînd circulația sau distrugînd peluzele cu flori. Cu mai multe ore înainte de meci, ei au bruscat oamenii de ordine de la stadion, au forțat porțile și au ocupat tribuna I (pentru care n-aveau bilete) așezîndu-se și pe locurile membrilor susținători ai U.T.A.-ei, care au abonament la sectoarele respective. Mai mult chiar, atunci cînd posesorii abonamentelor și-au reclamat locurile, ei au fost bruscați, li s-au adus injurii, li s-au murdărit hainele. Unii dintre membrii grupului de suporteri craioveni au avut, după meci, manifestări nesportive, jignitoare la adresa echipei U.T.A., actele huliganice continuînd și la gară, înainte de plecarea trenului cu care indisciplinații părăseau Aradul.

Este regretabil că unele elemente certate cu regulile comportării civilizate s-au putut strecura în grupul de suporteri craioveni și a se manifesta în acest fel, aruncînd astfel o pată rușinoasă asupra amatorilor de fotbal craioveni, în general lăudați pentru atitudinile lor sportive.

Sîntem convinși că cele petrecute la Arad vor rămîne un fapt izolat și că pe viitor organele sportive din Craiova se vor preocupa de acest aspect, luînd măsuri ca manifestări de acest gen să nu se mai repete.

Marginalii la semifinalele campionatului de juniori

DINAMO BUCUREȘTI (ca și anul trecut) ÎN FINALĂ

După opt zile de întreceri (între 17—24 iunie), turneul final al campionatului republican al juniorilor și școlarilor, grupa de la Galați, a dat cîștig de cauză formației **Dinamo București,** calificată în finala competiției. Cele opt echipe de juniori (ocupantele locului I în clasamentele seriilor din care au făcut parte în campionat) prezente la Galați, au fost împărțite în două grupe disputîndu-și șansele după sistemul turneu, numai tur. Din grupa I au făcut parte : **Viitorul Vaslui, Dinamo București, Rapid București** și **Liceul de fotbal Bacău,** iar din grupa a II-a : **F.C. Argeș, Metalul București, Liceul nr. 1 Caracal** și **F.C. Constanța.** Superioare celorlalte combatante, echipele **Dinamo București** (antrenor Ștefan Stănculescu) și **Metalul București** (antrenor Emil Floru) au reușit să se claseze pe primul loc în grupele respective. În întîlnirea directă, de fapt semifinala de la Galați, cele două formații bucureștene au terminat nedecis (0—0) în timpul efectiv de joc. Conform regulamentului, au fost executate cîte 5 lovituri de la 11 metri. În timp ce dinamoviștii le-au transformat pe toate, metalurgiștii au ratat două dintre ele. Așadar, cu scorul general de 5—3, Dinamo s-a calificat în finala competiției, pe care o va disputa duminică la București cu cealaltă finalistă, **Vagonul Arad.** O remarcă specială pentru dinamoviști și anume, faptul că au menținut aceiași „11" în toate cele patru jocuri de la Galați.

Acum, după epuizarea turneului, este cazul să facem unele observații. ● Toate întîlnirile au fost încredințate unor brigăzi de arbitri din localitate care au condus cu competență jocurile. ● În schimb, organizatorii nu au acordat atenția cuvenită popularizării competiției, astfel că, în marea lor majoritate, meciurile nu s-au bucurat de o asistență prea numeroasă. ● Deși nu s-au calificat în semifinală, juniorii de la Liceul de fotbal Bacău (antrenor Constantin Anghelache) au lăsat o deosebită impresie prin prestarea unui joc tehnic și spectaculos. ● Spiritul de fair-play a fost prezent pe tot parcursul turneului.

Gh. NERTEA

SURPRIZE PLĂCUTE ȘI MAI PUȚIN PLĂCUTE LA SIGHIȘOARA

Succinta trecere în revistă a jocurilor grupelor a III-a și a IV-a din cadrul turneului final al campionatului republican al juniorilor și școlarilor, ce s-a desfășurat la Sighișoara, scoate în evidență, înainte de toate, faptul că juniorii unor echipe au practicat un fotbal destul de bun, angajant, cu tendințe moderne. Îmbucurător este faptul că tehnicienii care răspund de pregătirea acestora au prezentat la start echipe bine etădite, ai căror jucători cunoșc secretele jocului cu libero și care rezolvă destul de bine sarcinile duble de atac și apărare.

O surpriză plăcută a furnizat echipa **Școlii sportive Sinaia** (antrenor **M. Feldman**), care, în compania experimentatei echipe arădene, U.T.A., a realizat cel mai bun joc al turneului. Evoluția sinăienilor, foarte acrisită, s-a bazat pe multă mișcare și o tehnicitate destul de bună, relevîndu-se trei jucători de perspectivă : **Oancea,** fundaș central, **Tudor** și **Neagu,** înaintași centrali. **Corvinul Hunedoara** și **Universitatea Craiova II** se numără și ele printre formațiile ce au evoluat destul de aproape de cerințele actuale. Un minus pentru formația craioveană, deoarece într-un joc a încălcat legile sportivității folosind pe jucătorul **Pițurcă,** care jucase și în campionatul republican, deci, depășit ca vîrstă pentru categoria a doua. Cît privește pe juniorii **Universității** din Cluj, presupuși pretendenți în faza finală, deși echipa în ansamblu este foarte valoroasă, **ei nu s-au calificat mai departe din cauza acelor de vedetă pe care și le-au dat la Sighișoara.** Păcat că ei n-au adus clubului și orașului lor satisfacțiile îndreptățite, în raport cu pregătirea și cunoștințele ce le posedă. De altfel, nici **A.S.A.** din Tg. Mureș n-a arătat cine știe ce, dacă ne gîndim la condițiile pe care le are în comparație cu alte formații. Prezentarea ei, sub cerințe.

În sfîrșit, cîteva cuvinte despre **Vagonul** — revelația competiției (antrenor A. Hăran) și **U.T.A.** (antrenor **Liviu Coman**). Reprezentat de aceste două echipe în semifinale, Aradul nu se poate plînge că nu are talente pentru readucerea fotbalului său în prim-plan. Elemente de perspectivă, la **Vagonul : Hamza,** un fundaș foarte dotat, **Năbăban,** mijlocaș-coordonator, **Juhasz,** mijlocaș-ofensiv ; la **U.T.A. : Moraru,** mijlocaș, **Cura,** joacă pe orice post în atac, **Petrișor,** atacant de finețe, penetrant, etc.

Calificativul arbitrajelor — satisfăcător. Organizarea, bună. Păcat că ploile, căzute pe durata turneului, au făcut ca tribunele să fie extrem de puțin populate.

Stelian TRANDAFIRESCU

EXAMENE ÎN PLINĂ VACANȚĂ...

● Peste 200 de băieți și fete la concursul de admitere pentru „liceul sportiv"

● 114 puncte la atletism : 1,96 m gabarit pentru baschet ! ● „Exemplul"

prof. Gabriel Molea...

Sfîrșit de iunie, început de vacanță... Și totuși, pe stadionul Tineretului, activitate febrilă. Nu-i vorba de un concurs sau de o competiție sportivă obișnuită, dintre multele pe care le găzduiește frumoasa bază sportivă bucureșteană. Mai bine de 200 de băieți și fete, absolvenți ai clasei a VIII-a, participă la un examen practic, cel de intrare în anul I al Liceului cu program de educație fizică.

Toți sînt emoționați : cei care iau startul în probele atletice, elevii care minuiesc mingea de baschet, gimnastele care evoluează în sala din incinta strandului. Spre deosebire de anii precedenți, acum au avut posibilitatea să participe la examenul practic și specialiști în alte discipline — poloiști, jucători de tenis, scrimeri.

Avem în față băieți și fete cu siluete svelte, cu multă forță și îndemînare. **Și fiindcă am mai fost la multe din edițiile precedente ale examenului, putem afirma că aceasta este poate cea mai edificatoare. Profesorii și antrenorii au de unde alege, sînt în măsură să facă o selecție riguroasă. Mîine în anul I al Liceului cu program de educație fizică vor intra, într-adevăr, băieți și fete care au afinități reale cu această instituție de profil.**

La atletism, de pildă, printre cei înscriși la examen, mai bine de 35 au clasificare sportivă. O primă noutate. Apoi : foarte mulți candidați au înregistrat punctaje excepționale, peste 100 ! Recordul îl deține **Ileana Trăistaru,** cu 114 (1:31,0 pe 500 metri), **Florin Dumitrache,** de fapt... handbalist, a adunat și el 112 puncte. Cote mari în materie de punctaj dețin și alți candidați : **Mircea Ana** — 109, **Mariana Ion** — 108, **Carmen Fieruță** același bilanț, **Adriana Beșcă** — 104, **Cezar Răducanu** și **Florin Gheorghiță** — 103 ș.a.m.d. Profesorii de specialitate de la „35", **Elisabeta Stănescu** și **Adam Sebesi** sînt mulțumiți de perspectivele ce le oferă viitorii atleți.

Optimism oferă și baschetbaliștii, băieți și fete cu un gabarit impresionant pentru vîrsta de 14—15 ani : **Virgil Căpușan** are 1,96 m, **Viorel Dumitriu** 1,90 m, **Cristina Baciu** (care este și premiantă de onoare, media 9,82 de absolvire a clasei a 8-a) atinge și ea 1,76 m. Altfel spus, o **generație de „uriași" în devenire, așa cum simte nevoia baschetul românesc de performanță.** Profesorii **George Benone,** directorul liceului și **Ștefania Dinescu** țin să ne asigure că tradiția în baschet a elevilor de la „35" (se înțelege, tradiție în performanțe mereu mai bune) va continua, cei care vor prelua ștafeta prezintă calități excelente.

Ne-a încîntat și calitatea execuțiilor candidatelor gimnaste : **Gabriela Drăgoi, Livia Duliu, Mariana Loghin, Ecaterina Dragnea.** Și mai sînt, desigur, și altele. Lîngă **Dobre** și **Brechner,** acum în lotul Clubului sportiv școlar, viitoarele eleve ale liceului vor crește vertiginos în măiestrie, îndrumate — ca și alte generații — cu migală și pasiune de antrenoare ca profesoarele **Barbara Dumitrescu** și **Livia Grama.**

Ne-a surprins plăcut o jucătoare de tenis, **Ileana Constantin.** Minuiește racheta cu o ușurință revelatoare. Nota 10 cu care a fost răsplătită reflectă și pregătirea, dar și talentul tinerei sportive.

Scriind toate acestea, încercăm un sentiment de regret pentru faptul de a nu fi întîlnit — printre candidați — decît trei elevi la gimnastică. Mai mult, de a fi constatat absența din comisie, de la locul său firesc de muncă, a prof. Gabriel Molea. Ni s-a spus că a plecat, în aceeași perioadă — fără încuviințarea conducerii liceului, pe Litoral, cu un lot de juniori. Este firesc ?

Au fost prezente în schimb, alături de candidați, profesoarele de cultură generală ale liceului, cele din comisie, **Mariana Banu** (matematici), **Rodica Urmuz** (istorie), **Sanda Mag** (limba română). Au stat tot timpul pe terenurile și în sălile de sport, căutînd să-și cunoască viitorii elevi, să înțeleagă și mai bine efortul lor de autodepășire. Cît de luminos pare exemplul acestor trei cadre didactice, în raport cu acela al unui profesor de specialitate !?

T. BRADEȚEANU

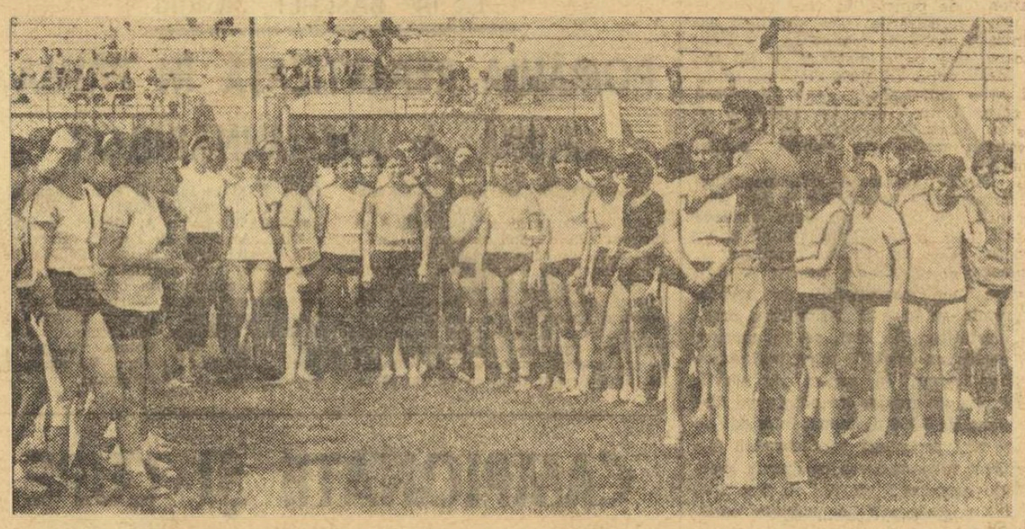

Pe „Tineretului", la examenul practic pentru admiterea în Liceul cu program de educație fizică, înaintea trecerii probelor atletice...
Foto : V. BAGEAC

SPORTUL HARGHITEAN

(Urmare din pag 1)

Într-o consfătuire cu cadrele didactice s-a dezbătut problema orientării metodice viitoare a programei școlare, în condițiile desfășurării cu prioritate a lecției de educației fizică în aer liber. Cadrele didactice așteaptă cu interes manualele pentru predarea acestui obiect ce se află în curs de redactare.

Toți sînt de acord că în această vacanță trebuie create premisele activității noi, mult mai ample și mai eficiente, care va începe, desigur, la toamnă. Tocmai de aceea, C.J.E.F.S., Inspectoratul școlar, organizațiile U.T.C. și de pionieri acordă o deosebită atenție **taberelor numeroase ce vor ființa pe teritoriul județului, acțiunii „Înotul pentru toți" (centre de inițiere au fost înființate la M. Ciuc, Odorheiul Secuiesc, Toplița, în unele comune cum ar fi Păuleni, Mădăraș, Sînmartin, Sîncrăieni, Praid ș. a.), activităților turistice și cicloturistice, toate avînd drept scop popularizarea activităților sportive în rîndurile elevilor.**

Sfîrșitul anului școlar a prilejuit o mare serbare la Gheorgheni, cu participarea reprezentanților a multor școli ale județului. Programul ei a avut un moment emoționant. Unul dintre cei mai apreciați și dăruitori profesori de educație fizică din județ, **Tibor Bazilidis,** a predat catedra împlinind anii de pensionare. Numeroși colegi, elevi și părinți, fostele promoții ale Liceului din Gheorgheni i-au mulțumit pentru activitatea rodnică ce a depus-o, și au exprimat convingerea că și pe viitor el își va pune priceperea și experiența în slujba sportului din județ. Un frumos exemplu de stimă și prețuire acordat unui mare entuziast al mișcării sportive !

★

Am spicuit cîteva din problemele principale aflate pe agenda de lucru a C.J.E.F.S. Harghita. Desigur, mai sînt multe altele, privind întărirea bazei materiale, dezvoltarea sportului de performanță etc. Dar, despre ele cu alt prilej...

LA LOTO-PRONOSPORT CÎȘTIGURILE DE 100 000 LEI ÎN CONTINUĂ CREȘTERE

● Cîștigurile de 100.000 lei la sistemele de joc Loto-Pronosport sînt în ultimul timp în continuă creștere. Cu această ocazie aminitm doar pe cei mai recenți cîștigători ai unor premii de 100.000 lei printre care se numără : Dumitru Nae din comuna Brezoaiele județul Ilfov, Gheorghe Brutaru din Ploiești, Nicolae Rusu din Bacău, Georgescu Filoftei din București, Dumitrescu Ilie din Ghimbav, Cerchez Constantin din Pucioasa, județul Dîmbovița și alții.

Această sporire considerabilă a listei cîștigurilor maxime la sistemele de joc Loto-Pronosport se datorează în cea mai mare parte jocului pe bilete fracționate, formă simplă de participare, dar extrem de avantajoasă pentru participanți. Este bine de știut că o mare parte a cîștigurilor de 100.000 lei au fost obținute pe bilete fracționate.

● **În atenția participanților.**

Se aduce la cunoștința participanților că în programul concursului Pronosport din 1 iulie 1973, au intervenit următoarele modificări : meciul IV. Ș.N. Oltenița — Metalul București se înlocuiește cu meciul C.F.R. Pașcani — C.S.U. Galați, iar meciul VI. Chimia Rm. Vîlcea — Politehnica Iași se înlocuiește cu meciul Politehnica Timișoara — Metalurgistul Cugir, urmînd a se face cuvenitele modificări pe afișele și fluturașii de concurs.

CÎȘTIGURILE TRAGERII PRONOEXPRES DIN 20 IUNIE 1973

EXTRAGEREA I : Cat. 1 : 2,10 variante a **100 000 lei ;** cat. 2 : 1,75 a 36 216 lei ; cat. 3 : 11,15 a 5 684 lei ; cat. 4 : 56,40 a 1 124 lei ; cat. 5 : 174,05 a 364 lei ; cat. 6 : 5275,35 a 40 lei. REPORT CAT. 1 : 439 819 lei.

EXTRAGEREA A II-A : Cat. B : 6,40 variante a 11 609 lei ; cat. C : 38 a 1 955 lei ; cat. D : 2 057,30 a 60 lei ; cat. E : 134,65 a 200 lei ; cat. F : 3290,75 a 40 lei. REPORT CATEGORIA A : 137 906 lei.

Cîștigurile de categoria 1 (100%) au revenit participanților : COSTACHE G. TUDORACHE din Tîfești-Vrancea și SOLOMON ALEX. SĂLIGA din Timișoara, care obțin astfel fiecare cîte un cîștig a 100 000 lei, sau cîte un autoturism DACIA 1 300 plus diferența în numerar.

Rubrică redactată de A.S. LOTO-PRONOSPORT

sportul în lume

Pe terenul central de la Wimbledon

ILIE NĂSTASE – START VICTORIOS

LONDRA, 25. — Pe o vreme frumoasă, cu soare, cald, 15 000 de spectatori au aplaudat, pe terenul central de la „All England Club"—Wimbledon, deschiderea tradiționalelor campionate internaționale de tenis ale Angliei. La ora 14 (ora locală), au apărut în fața tribunelor competitorii meciului inaugural, campionul român **Ilie Năstase**, favoritul nr. 1 al întrecerii, alături de adversarul său, vest-germanul **Hans—Joachim Pjotz**. Jocul a fost, cu rare excepții, la discreția lui Năstase, care a avut un singur moment de dificultate, în setul doi, cînd a fost surprinzător egalat de tenismanul din Hanovra în prelungiri. În continuare, meciul n-a avut istorie, încheindu-se cu o victorie netă pentru tenismanul român : 6—3, 7—5, 6—2.

Rezultate scontate și în alte partide din turul întîi : **Mayer** (S.U.A.) — **Lewis** (Australia) 7—5, 6—4, 6—3 ; **Durham** (Australia) — **Lihaciov** (U.R.S.S.) 6—3, 6—4, 6—4 ; **Pala** (Cehoslovacia) — **Platzinger** (S.U.A.) 6—3, 1—6, 6—3, 7—9, 7—5 ; **Kary** (Austria) — **Fiviter** (Anglia) 6—4, 7—9, 6—1, 6—2 ; **Kodes** (Cehoslovacia) — **Harai** (Japonia) 4—6, 6—4, 6—1, 6—3 ; **Fassbender** (R.F.G.) — **Gulyas** (Ungaria) 8—6, 6—8, 6—3, 6—3 ; **Borg** (Suedia) — **Lall** (India) 6—3, 6—4, 9—8 ; **Taylor** (Anglia) — **Haillet** (Franța) 6—2, 6—3, 6—3.

Viitorul adversar al lui Ilie Năstase va fi, în turul doi, columbianul **Ivan Molina**, învingător cu 6—4, 3—6, 6—2, 6—4 asupra americanului **Bill Brown**. Marți încep și întrecerile la simplu feminin.

VEȘNIC „TÎNĂRUL" WIMBLEDON

Poate că nu trebuie să ai perspicacitatea intrepidului detectiv Joe Mannix pentru a descoperi ce stă ascuns în „culisele" acestei mult comentate retrageri a profesioniștilor de la Wimbledon. Vă vom relata doar cîteva dintre ele, desigur de primă importanță, deși — așa cum se petrece chiar în serialele TV — ele n-ar părea, la prima vedere, în legătură directă cu cazul în speță.

Iată, o primă secvență ar putea avea ca decor țărmurile însorite ale Floridei. La Miami, în zile de mai, 28 de financiari americani discutau un proiect de anvergură neobișnuită. Se preconiza instituirea unui nou Circuit de tenis, într-o formulă ineditâ, cu echipe formate din așii rachetei, indiferent de naționalitate, dar reprezentînd diverse orașe americane. Acest Circuit pe echipe (16 formații de cîte 4 jucători și 3 jucătoare) ar înlocui tot programul existent din mai pînă în septembrie. Toate turneele clasice ar cădea, cu excepția — poate — a Wimbledon-ului, pentru care noua grupare profesionistă este dispusă să acorde angajaților săi o „permisie" de 15 zile...

Cine era așezat în jurul mesei rotunde de la Miami ? Am spus, 28 de oameni de afaceri, nume cunoscute din business-ul american. La aceeași masă, reprezentanții Asociației tenismenilor profesioniști, în frunte cu directorul său executiv, Jack Kramer. Firește, acest nume spune totul.

De aci — secvența a doua — se poate trece direct la Wimbledon '73. „Cazul Pilici", atît de mult trîmbițat, nu este decît un pretext pentru a forța o sciziune de mult urmărită de profesioniști. Kramer nu dorește turnee în Europa, nu dorește „Cupa Davis", nu-l interesează decît afacerea lui proprie, acel campionat american inter-echipe, după modelul hocheiului și base-ballului. Retragerea profesioniștilor devine astfel un simplu paravan al acestor interese afaceriste, urmărind — printre altele — distrugerea actualei organizări a tenisului internațional.

Amănuntele ulterioare izbucnirii conflictului au fost relatate pe larg în coloanele noastre. Profesioniștii s-au retras, după tratative prelungite, menite mai mult să dea un cadru publicitar acțiunii lor. Dar boicotul A.T.P.-ului n-a putut împiedica startul în acest al 87-lea Wimbledon. Cel mai prestigios turneu al tenisului a rezistat. S-au găsit jucători de primă mărime care sprijină competiția majoră a Federației internaționale de tenis, iar printre acestia se numără, în primul rînd, campionul român Ilie Năstase. El conduce acum lista capilor de serii într-un tablou de întrecere din care lipsesc multe nume de rezonanță, dar totodată respirînd mai mult spirit sportiv și mai multă tinerețe.

Într-adevăr, în absența așilor consacrați de dincolo de Ocean — care, de altfel, s-au „remarcat" doar prin înfrîngeri în acest debut de sezon — Wimbledon-ul primește infuzia proaspătă a unor forțe noi. De pe acum se vorbește despre talentul promițător al unor tineri virtuozi ai rachetei, cum sînt suedezul Bjorn Borg, americanul Sandy Meyer, vest-germanii Meiler și Fassbender, cehoslovacul Hrebec. Însuși Năstase, deși figurează acum printre campionii cu vechi state de serviciu, rămîne, prin jocul său scînteietor, prin vitalitatea sa cuceritoare, un simbol al tinereții în tenis.

Cu sportivitatea lor recunoscută, britanicii spun că Wimbledon-ul va fi mai interesant, în acest an. Îl vom cita din nou pe Fred Perry, ilustrul campion de altădată, acum prezent la microfonul emisiunilor sportive ale B.B.C.-ului, spunînd : „Să salutăm acest tînăr Wimbledon care începe. Dacă vechiul nostru turneu, în prag de centenar, devine din nou pionier în tenis, să fim siguri că-și va îndeplini bine misiunea...".

Evident, în cartea sportului alb a fost deschisă o nouă pagină.

Radu VOIA

KORCINOI ȘI KARPOV SE DISTANȚEAZĂ

LENINGRAD, 25 (Agerpres). — În cadrul turneului interzonal de șah de la Leningrad s-au disputat partidele întrerupte în rundele anterioare. Cei doi lideri ai clasamentului, marii maeștri sovietici **Viktor Korcinoi** și **Anatoli Karpov**, au obținut victorii : primul l-a învins pe Torre, iar cel de-al doilea pe Gligorici. Taimanov a cîștigat la Radulov, Hübner la Torre și Tal la Gligorici. A fost consemnată remiza în partida Tal—Byrne.

Înaintea ultimelor două runde, clasamentul se prezintă astfel : 1—2. Korcinoi și Karpov (ambii URSS) — 11½ p, 3. Smejkal (Cehoslovacia) — 10½ p, 4. Byrne (SUA) — 10 p, (1), 5. Hübner (R.F.G.) — 9½ p, 6. Larsen (Danemarca) 9 p etc.

După cum s-a mai anunțat, primii trei clasați se vor califica în turneul candidaților.

HALTEROFILI ROMÂNI AU CONCURAT LA VIENA

VIENA, 25 (prin telefon). — Trei halterofili români au luat startul duminică la Viena, în cadrul serbărilor sportive organizate de ziarul „Volkssstimme", la care au participat 20 de concurenți din 7 țări.

Un rezultat bun a obținut **Gheorghe Mînea** la cat. mijlocie, 280 kg (130, 160 kg) clasat pe locul al doilea după **Valeri Sașa** (U.R.S.S.) 320 kg (152,5, 167,5). **Spiridon Herghelegiu**, la categoria grea, într-o companie selectă s-a clasat pe locul II, cu 322,5 kg (142,5, 180), după **Zieschke** (R.D.G.), 350 kg, **Kosin** (U.R.S.S.) 345 kg și **Zeck** (R.D.G.) 335 kg. Herghelegiu a corectat recordul național la „smuls" cu 142,5 kg (v.r. 140 kg). La categoria supergrea, a concurat **Vasile Dene**, care neavînd adversari a realizat 305 kg (136, 170).

Linia finișului e aproape... Numai cîțiva metri despart pe acești trei alergători de firul alb al sosirii, într-o foarte disputată cursă de 1500 m plat, în cadrul recentului concurs internațional atletic de la Helsinki. Finlandezul Pekka Paivarinta (primul din stînga) s-a dovedit cel mai rapid la sprint, depășindu-i cu un piept pe ceilalți doi — italianul Francesco Arese și kenyanul Mike Boit — acele cronometrului oprindu-se pentru toți trei la 3:46,8

Foto : Lehtikuva

ITINERAR ESTIVAL ÎN R. F. GERMANIA

MÜNCHENUL, LA UN AN DUPĂ OLIMPIADĂ...

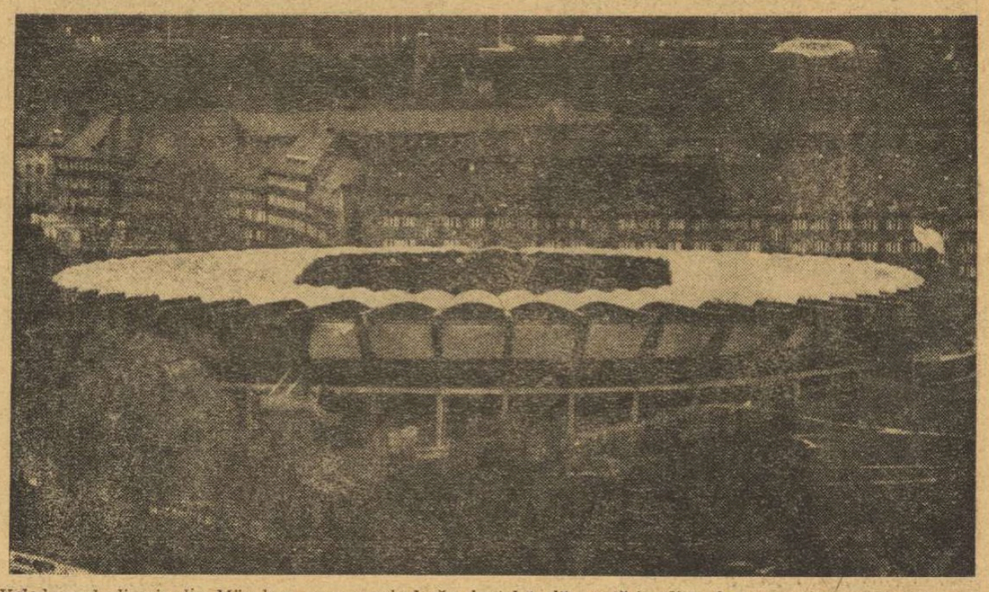

Velodromul olimpic din München, cu acoperișul său dantelat, dă o notă insolită de modernism ambianței arhitectonice tradiționale proprie capitalei bavareze.

Foto : OLYMPIA

Dacă trăim uneori — și amintirea ultimei Olimpiade confirmă acest lucru — sub farmecul și strălucirea unor mari evenimente sportive, aceasta se întîmplă tocmai pentru că sportul a obținut o anumită extindere universală, care ne face să percepem mental lumea mult mai mică decît este în realitate. Pentru că am evocat Jocurile Olimpice de la München, trebuie să recunoaștem că, trăind frenezia acelor momente, ne-am dat seama ce înseamnă pentru opinia publică existența unui eveniment capabil să concentreze atenția lumii întregi.

În legătură cu Olimpiada münchineză s-a pronunțat adesea expresia „gigantism", o invenție gazetărească menită, în același timp, să tulbure masa cititorilor și să atragă atenția asupra măreției unei competiții mondiale. Firește, nu e ușor să primești, să găzduiești într-un singur oraș 10.000 de sportivi, 5.000 de oficiali, aproape tot atîția ziariști și încă lista nu e încheiată. Dar în privința gigantismului, expresia vizează mai ales imensele cheltuieli de organizare pe care și le asumă un oraș și țară de care punerea pe picioare a unei ediții a Jocurilor Olimpice nu este de conceput. În ciuda pesimiștilor, experiența tuturor orașelor care au organizat pînă astăzi Jocurile dovedește că investițiile făcute nu au fost zadarnice. Münchenul nu a făcut excepție.

Am trăit în capitala bavareză zilele precălimpice cînd, ca să ajungi în originalul cartier Schwabing, al cafenelelor, al pictorilor străzii și al „buticilor" improvizate, trebuia să faci ocoluri, să treci podețe provizorii de scîndură negeluită. Am trăit zilele cînd celebrele centre Stachus și Marienplatz nu le puteai parcurge decît cu ochii pe jos, prin tunele, pe lîngă maldăre de pămînt răscolit. Am trăit tărăboiul extraordinar al presei locale și al contribuabililor care credeau că banii proveniți din impozitele lor vor fi risipiți în vînt...

Și iată din nou Münchenul, astăzi, după Jocurile Olimpice, cu aceiași cetățeni, onorați cu un meritat „Trofeu fair-play", acordat de UNESCO, dar și mîndri de noul lor oraș. Fiindcă Münchenul este, astăzi, un oraș nou. Să nu uităm că din vara lui 1972 münchenezii circulă cu metroul pe linii în lungime de 16 km. A rămas în urtare tabloul orașului răvășit de lucrări urbanistice și de comunicație. Locuitorii capitalei bavareze, aceiași care au stat cu inima strînsă, dar și cu speranță, făcînd sacrificii, concesii și eforturi, viețuiesc acum într-un oraș modernizat, un mare centru. În acest fel, municipalitatea münchineză a validat din nou teza potrivit căreia investițiile olimpice, oricît de importante, se întorc curînd, cu un beneficiu substanțial, în patrimoniul cetății. Potrivit calculelor financiare pe care ni le-a oferit primăria orașului, Münchenul a realizat în 6 ani ceea ce, în evoluția normală a echipamentului urban, edilii n-ar fi putut obține decît într-un secol !

Zilele acestea, am trecut în revistă, într-un prelungit periplu, cîteva din obiectivele majore ale Olimpiadei münchineze. În Satul olimpic, aproximativ 60 la sută din apartamente au fost închiriate sau au devenit proprietate personală. În fostul sediu al delegației olimpice a României se instalează acum un cămin studențesc. Centrul de presă a fost dat în folosința unei școli profesionale. Doar pe Stadionul olimpic nu a încetat zumzetul marilor competiții : aici se joacă cele mai importante meciuri de fotbal divizionare, aici evoluează bavarezii Gerd Müller și Franz Beckenbauer, aici se dispută întîlnirii internaționale și — bineînțeles — nu numai de fotbal. Velodromul va fi în iulie gazda campionatelor europene de ciclism pentru juniori. Piscina olimpică va concura, ca centru național de antrenament, pe cea de la Hamburg. La Oberschleissheim, lîngă canalul regatelor olimpice, münchenezii au descoperit o nouă și plăcută posibilitate de petrecere în aer liber a sfîrșitului de săptămînă. Marea hală olimpică slujește la manifestări diverse, de la concursuri sportive pînă la demonstrații de dans sau chiar... paradele modei.

În Münchenul de astăzi, nimic din ceea ce poartă pecetea olimpică nu s-a pierdut. Pînă și cățelul Waldi, micuțul basset, e încă mascota multor vitrine, împînzite în întreg orașul...

Victor BANCIULESCU
München, iunie 1973

ASTĂZI ÎNCEPE „TROFEUL IUGOSLAVIA" LA HANDBAL MASCULIN

ROMÂNIA – UNGARIA în prima zi a turneului

A 13-a ediție a unei tradiționale competiții internaționale de handbal se va inaugura, azi după amiază, în orașul Bitolia, situat în sudul Iugoslaviei. Este vorba despre „TROFEUL IUGOSLAVIA", o întrecere care și-a cîștigat un bine meritat renume în lumea handbalului mondial, atît prin amploarea pe care a cunoscut-o la fiecare ediție a sa, cît și prin excelenta organizare asigurată de forul iugoslav de specialitate.

Ediția care va începe azi — să notăm în legătură cu ea un fapt important : cu acest prilej se va inaugura o modernă sală de sport pentru 6 000 de spectatori — stîrnește un interes major, atît pentru faptul că este prima mare confruntare post-olimpică, dar mai ales pentru că ea precede campionatul mondial cu mai puțin de un an. Deci este de presupus că echipele participante, toate aflate în elita handbalului masculin mondial, se vor prezenta cu elemente noi, cu intenții tactice adecvate schimbărilor intervenite în componența loturilor respective după J.O. Este, am putea spune folosind un termen mai larg, o primă luare de contact între principalele pretendente la prima treaptă a podiumului a apropiatului campionat mondial (februarie 1974, în R.D. Germană).

Iată acum și echipele participante. Pe primul loc al listei se plasează, bineînțeles, reprezentativa țării gazdă, care la J.O. de la München a cucerit medaliile de aur. Urmează, apoi, tot pe baza rezultatelor anterioare, România, campioană mondială și deținătoarea medaliilor de bronz la J.O. și R.D. Germană, finalistă a ultimei ediții a C.M., clasată pe locul IV la J.O., prezentă la Bitolia cu un lot serios remaniat din care lipsesc cîtiva handbaliști de renume **(Langhoff, Zimmermann, Zörnack, Jankhöfer)**. Mai participă selecționatele U.R.S.S. (locul V la J.O.), Suediei și Ungariei. Echipa română, din rîndurile căreia nu mai fac parte o serie de redutabili jucători **(Gruia, Samungi, Popescu, Dincă)** va întîlni în ordine : **Ungaria (azi), R. D. Germană (miercuri), U.R.S.S. (joi), Suedia (simbătă)** și **Iugoslavia (duminică).**

Handbaliștii români au plecat ieri spre Bitolia, antrenorii **N. Nedef** și **O. Vlase** avînd la dispoziție pentru acest turneu următorul lot : **Penu, Orbanu, Munteanu** (portari), **Cosma, Ștef, Voina, Birtalan, Stockl, Licu, Gunesch, Kicsid, Gațu, Dan Marin, Caprâ și Bota**, ultimul reintrînd după o îndelungată absență și urmînd să fie folosit doar în scurte perioade de timp.

Programul jocurilor de azi : România — Ungaria ; Uniunea Sovietică — R.D. Germană ; Iugoslavia — Suedia.

TELEX

În ziua a doua a concursului internațional de atletism de la Săarijărvi (Finlanda), campionul olimpic John Akii-Bua (Uganda) a cîștigat proba de 400 m garduri, cu timpul de 50,0. Pe locurile următoare s-au situat americanii Jim Bolding — 50,0 și Ralph Mann — 50,6. Sportivul kenyan Ben Jipcho a terminat învingător în cursa de 3 000 m obstacole cu 8:34,6, iar finlandezul Hannu Siitonen a ocupat primul loc în proba de sulițâ cu o aruncare de 86.36 m. Alte rezultate : 200 m : John Mwebi (Kenya) — 21,7 ; săritura cu prăjina : Steve Smith (SUA) — 5,30 m ; 110 m garduri : Frank Siebeck (R.D. Germană) — 14,0 800 m : Dieter Fromm (R.D. Germană) — 1:48,3.

■

Cu prilejul unui concurs internațional desfășurat în localitatea daneză Aarhus, atletul tanzanian Filbert Bayi a obținut cea mai bună performanță mondială a sezonului în proba de 1 500 m, cu timpul de 3:35,7. Pe locurile următoare s-au clasat Hansen (Danemarca) — 3:36,8, Gysin (Elveția) 3:37,7 și Schaarn (Olanda) — 3:37,8 (noi recorduri naționale). Cursa de 3 000 m plat a revenit belgianului Emile Puttemans — 7:37,6.

■

Cea de-a 23-a ediție a „Marelui premiu automobilistic" de la Rouen (formula II), s-a încheiat cu victoria francezului Jean Pierre Jarier, pe o mașină „March BMW". Învingătorul a parcurs 166,290 km în 56:20,7 (medie orară 177,076 km). Pe locurile următoare : Jochen Mass („Surtees") — 56:40 și Tim Schenken („Ford") — 56:41,4. Emerson Fittipaldi („Lotus"), a ocupat locul 14, la 19 ture de învingător. În urma acestor rezultate, situația în clasamentul campionatului european (formula II) se prezintă astfel : 1. Jean Pierre Jarier — 45 p ; 2. Jochen Mass — 30 p ; 3. Patrick Depallier (Franța) — 23 p.

■

Campionatul ciclist de fond al Italiei s-a desfășurat, în acest an, la Varese și a fost cîștigat de Enrico Paolini, care l-a întrecut la sprint pe Marcello Bergamo și Italo Zilioli — toți trei cronometrați pe distanța de 257 km în 6 h 34:01. Pe locul patru, în același timp cu învingătorul, s-a clasat Franco Bitossi. La 1:23,0 au sosit Felice Gimondi și Gianni Motta.

■

S-a stabilit ca în toamna acestui an să se dispute patru întîlniri între cei mai buni baschetbaliști din Europa și America. Primele două meciuri vor avea loc la Sao Paulo, în Brazilia, iar următoarele două se vor disputa la Barcelona și Madrid.

ECHIPA ROMÂNIEI ȘI ȘTEFAN CHIȚU – PRINTRE FRUNTAȘII „CUPEI DUNĂRII" LA MOTOCROS

Confirmînd forma bună în care se află, motocrosiștii români s-au numărat — din nou — printre animatorii „Cupei Dunării". Participînd duminică la cea de a doua etapă a competiției (desfășurată pe traseul de la Pernik, aflat la circa 30 km de Sofia), alături de echipele naționale ale Cehoslovaciei, Ungariei, Iugoslaviei și Bulgariei, reprezentativa țării noastre, formată din **Ștefan Chițu, Mihai Banu, Adam Crisbai** și **Paul Filipescu**, a avut o frumoasă comportare. În mod deosebit s-a remarcat campionul țării la clasa 250 cmc, **Ștefan Chițu**, care — reamintindu-ne de zilele lui de glorie — s-a aflat printre principalii favoriți ai cursei, reușind să urce pe podiumul laureaților etapei respective. Ocupînd locul doi, după cele două manșe, cîmpineanul se anunță printre protagoniștii viitoarelor confruntări, emițînd pretenții — dacă va continua să se pregătească cu aceeași seriozitate — la o poziție fruntașă în clasamentul final al acestei importante întreceri.

Rezultatul bun al alergătorului **Ștefan Chițu** și evoluția meritorie a colegilor lui mențin echipa României pe locul secund în clasamentul pe națiuni.

Rezultatele etapei : 1. F. Jirka (Cehoslovacia) 4 p, 2. **Ștefan Chițu** 10 p, 3. St. Dascalov (Bulgaria) 12 p, 4. D. Ranghelov (Bulgaria) 13 p, 5. L. Kiss (Ungaria) 13 p. CLASAMENTUL GENERAL — PE ECHIPE — DUPĂ DOUĂ ETAPE : 1. Cehoslovacia 30 p, 2. **România** 22 p, 3. Bulgaria 20 p, 4. Ungaria 18 p. Etapa a III-a este programată în ziua de 19 august în Iugoslavia.

DUPĂ REUNIUNEA DE LA PARIS A FORULUI TEHNIC AL U.I.P.M.B.

INTRECERI FEMININE DE PENTATLON MODERN !

După cum s-a mai relatat în ziarul „Sportul", reuniunea de lucru a Comitetului tehnic de pentatlon modern, reunit zilele trecute în capitala Franței, a adoptat — între alte măsuri — și pe cea privitoare la regulamentul întrecerilor de pentatlon modern pentru femei, aceasta fiind una din noutățile cele mai importante ale sesiunii de la Paris. Pentru ușurarea organizării concursurilor feminine, s-a urmărit ca regulamentul să fie cît mai asemănător cu cel pentru bărbați.

În mod concret, s-a hotărît ca proba de călărie să se desfășoare ca și cea similară pentru bărbați, cu deosebiri în privința obstacolelor : înălțimea 0,90—1,10 m ; lățimea — 1 m ; lărgimea rivierei — 2,50 m. Parcurgerea traseului în 2:15,0 fără greșeală aduce sportivei punctajul maxim, 1 100 p. Pentru simplificarea organizării și a arbitrajului în proba de scrimă s-a propus să se folosească spada, ca și în concursurile pentatlonîștilor. La tir, spre deosebire de proba masculină, țintele sînt fixe, iar senioarele vor trage cu pistolul de la distanța de 25 m. (Junioarele pînă la 21 ani vor folosi pistolul cu aer comprimat, cu tragere de la 15 m). Pentru 194 p pe țintă se acordă 1 000 de puncte, iar pentru fiecare punct în plus sau în minus se acordă sau se scad 22 puncte. Iată și prevederile pentru proba de înot : senioarele vor evolua pe o distanță de 200 m (1 000 puncte pentru timpul de 2:44,0), fiecare secundă în plus sau în minus reprezentînd 10 puncte. În întrecerile junioarelor se prevede ca distanța să fie de 100 m, iar timpul de 1:20,0 aduce concurentei 1 000 de puncte. În fine, să amintesc și precizările făcute în legătură cu proba de cros. Senioarele vor alerga pe o distanță de 2 000 m, urmînd ca 1 000 de puncte să se acorde sportivelor care realizează timpul de 7:15,0. La junioare, se va alerga pe distanța de 1 000 de metri (1 000 de puncte pentru 3:30,0).

Pentru întrecerile de pentatlon modern ale veteranilor, a fost stabilit un regulament care prevede că probele de călărie, scrimă și tir vor avea loc în conformitate cu normele prevăzute pentru seniori, lungimea parcursului de călărie rămînînd însă la latitudinea organizatorilor. La înot, se va concura pe distanța de 100 m, stipulîndu-se handicapuri în raport de vîrstă. Proba de cros se va alerga pe distanța de 1 000 de metri, folosindu-se și aici procedeul handicapului. S-a făcut recomandarea ca durata acestor concursuri să fie de trei zile, iar participanții să prezinte certificate de sănătate.

Locotenent colonel
IOAN MUREȘANU,
membru al Comitetului tehnic al U.I.P.M.B.

S-A ÎNCHEIAT TURUL AUSTRIEI

A luat sfîrșit Turul ciclist al Austriei, rezervat amatorilor. Competiția, care a măsurat 1 252 km, alergați în 10 etape, a fost cîștigată de austriacul **Wolfgang Steinmayr**, cu timpul de 29 h 59:05. Pe locurile următoare s-au clasat **Vladislav Neliubin** (U.R.S.S.) — 29h 59:52 și **Rudolf Mitteregger** (Austria) — 30 h 00:22. Ultima etapă a cursei, disputată pe circuit la Viena, a revenit australianului Don Allan, care a parcurs 76 km în 1 h 27:02.

C. E. DE BASCHET JUNIORI

ROMÂNIA REPARTIZATĂ ÎN PRIMA GRUPĂ A PRELIMINARIILOR

MADRID, 25 (Agerpres) — La Madrid au luat sfîrșit lucrările Conferinței permanente a federațiilor de baschet din Europa și bazinul mediteranean, la care au participat 76 de delegați din 35 de țări. România a fost reprezentată la această conferință de prof. **Octav Dimitriu**, secretarul federației de specialitate.

În ultima zi a lucrărilor au fost stabilite grupele preliminare ale campionatului european de juniori, al cărui turneu final se va desfășura, între 17 și 29 iulie 1974, în Franța. Selecționata ROMÂNIEI a fost repartizată în **grupa A**, alături de formațiile **Austriei** și **Turciei**. Întrecerile acestei grupe se vor disputa în Turcia, în luna aprilie a anului viitor. Iată componența celorlalte grupe : **grupa B** : R.F. Germania, Ungaria, Luxemburg, Olanda ; **grupa C** : Polonia, Finlanda, Danemarca, Anglia ; **grupa D** : Belgia, Bulgaria, Suedia, Irlanda ; **Grupa E** : Spania, Grecia, Scoția, Portugalia.

SUCCESUL SPORTIVILOR JAPONEZI LA C.M. DE JUDO

ZURICH, 25 (Agerpres). La Lausanne au luat sfîrșit Campionatele mondiale de judo. La această ediție, sportivii japonezi au repurtat un succes total, cîștigînd medaliile de aur la cele 6 categorii. După victoriile obținute în prima zi de **Noboyuki Sato** (semigrea) și **Chonosuke Otakagi** (grea), alți judokani japonezi și-au înscris numele pe lista noilor campioni ai lumii, în limitele categoriei „ușoare", **Yoshiharu Minami** l-a învins în finală, prin decizie, pe compatriotul său Takao Kawaguchi, fost campion al lumii și campion olimpic. La „semimijlocie", **Toyokasu Nomura** a terminat învingător în finală, prin „ippon", în fața lui Hotger (R. D. Germană). În finala categoriei „mijlocii", **Shozo Fujii** a cîștigat prin „wazaari" în dauna compatriotului său Isamu Sonoda. În sfîrșit, la „toate categoriile", titlul a fost atribuit lui **Mazuhiro Nimomiya**, învingător prin decizie în partida cu colegul său Haruki Uemura. În clasamentul final, pe primul loc s-a clasat **Japonia, care a cîștigat 6 medalii de aur, 4 de argint și 1 de bronz, urmată de R. D. Germană (o medalie de argint și 3 de bronz), U.R.S.S. (1 argint, 3 bronz).**

CAMPIONATE ȘI CUPE LA FOTBAL

CEHOSLOVACIA : Iată rezultatele înregistrate în ultima etapă : Slovan Bratislava — Dukla Praga 1—0, Slavia Praga — Sklo Union Teplice 3—1, A. C. Nitra — Spartak Trnava 2—0, T Z Trinec — Skoda Pizen 3—0, VSS Kosice — Lokomotiv Kosice 3—1, Tatran Presov — Banik Ostrava 4—0, Spartak Hradec Kralove — Zbrojovska Brno 2—0, ZVL Zilina — Sparta Praga 1—1. În acest an titlul de campioană a revenit echipei **Spartak Trnava**, care în 30 de partide a totalizat 59 de puncte, fiind urmată de **Tatran Presov**, 38 p, **VSS Kosice** 35 p, **Dukla Praga** 34 p etc. Au retrogradat : T Z Trinec și Spartak Hradec Kralove.

IUGOSLAVIA : Jocurile ultimei etape (a 34-a) s-au încheiat cu următoarele rezultate : Steaua roșie Belgrad — Hajduk Split 4—0 ; Olimpija Ljubljana — Partizan Belgrad 2—0 ; Bor — O.F.K. Beograd 2—2 ; Celik Zenița — Sarajevo 3—0 ; Borac Banja Luka — Vardar Skopije 6—0 ; Spartak Subotița — Sloboda Tuzla 1—1 ; Zeleznicear Sarajevo — Radnicki Niș 7—1 ; Velej Mostar — Vojvodina 2—1, Dinamo Zagreb — Sutjeska Nikșici 4—3. Ediția din acest an a fost cîștigată de **Steaua roșie**, care a totalizat 52 de puncte, urmată de **Velej** — 46 p și **O.F.K.** — 44 p. Pe ultimele locuri : **Spartak** — 26 p și **Sutjeska** — 24 p, care au retrogradat.

U.R.S.S. : Etapa a 12-a : Spartak Moscova — Dinamo Minsk 1—0 ; Karpati Lvov — Torpedo Moscova 1—1 (în urma executării loviturilor de la 11 m : 4—3) ; Șahtior Donetk — T.S.K.A. Moscova 1—0 ; Zenit Leningrad — S.K.A. Rostov pe Don 3—0 ; Dinamo Tbilisi — Ararat Erevan 0—0 (în urma executării loviturilor de la 11 m : 4—3) ; Zaria Vorosilovgrad — Kairat Alma Ata 1—0 ; Dinamo Kiev — Pahtakor Tașkent 3—0.

ALBANIA. — **„Cupa Albaniei"**, a fost cucerită la actuala ediție de formația Partizan Tirana, învingătoare în finală cu scorul de 1—0 în fața echipei Dynamo Tirana, cîștigătoarea titlului de campioană națională. Este pentru a 12-a oară cînd fotbaliștii de la Partizan termină învingători în această populară competiție.

AUSTRIA (etapa a 28-a) : Austria Salzburg — Eisenstadt 5—2 ; A.S.K. Linz — Admira Wacker 0—1 ; Alpine Donawitz — Voest Linz 1—3 ; Rapid Viena — Sturm Graz 1—0 ; Wacker Innsbruck — Bregenz 3—1 ; F. C. Vienna — Austria Klagenfurt 1—0 ; Wiener Sport Club — Neustadt 1—0 ; AK Graz — Austria Viena 1—0. Clasament : 1. **Wacker Innsbruck** — 41 p., 2. **Rapid Viena** — 39 p., 3. **Admira Wacker** — 35 p.

SPANIA : Finala „Cupei" se va disputa între echipele **Atletico Bilbao** și **Castellon.** În partidele retur ale semifinalelor s-au înregistrat următoarele rezultate : Gijon — Castellon 0—1 (în tur 0—2) ; Malaga — Atletico Bilbao 0—1 (în tur 1—2).

SUEDIA : Rezultate înregistrate în etapa a 11-a : Aik — Oerebro 1—1 ; Oester — Gais 0—1 ; Sirius — Saab 3—2 ; Aatvidaberg — Landskrona 4—0 ; Oergryte — Djurgaarden 1—2 ; Elfsborg — Nörrköping 5—2 ; Malmö — Hammarby 0—1. Clasament : 1. Aatvidaberg — 21 p., 2. Oester — 18 p., 3. Gais — 13 p.

POLONIA : Campionatul a fost cîștigat de echipa **Stal Mielec**, care a realizat 36 de puncte din 26 de meciuri susținute. Rezultate din ultima etapă : Stal Mielec — Zaglebie Walbrzych 2—0 ; Lech Poznan — Gornik Zabrze 0—0 ; Legia Varșovia — Lks Lodz 5—0 ; Zaglebie Sosnowiec — Odra Opole 4—1 ; Wisla Cracovia — Polonia Bytom 2—0 ; Ruch Chorzow — Gwardia Varșovia 1—1. Clasament final : 1. **Stal Mielec — 36 p., 2. Ruch Chorzow — 33 p., 3. Gwardia Varșovia — 30 p.**

Ultimele două clasate, echipele Polonia Bytom și Odra Opole, au retrogradat în divizia secundă a campionatului.

DEJNA (Legia Varșovia)

ȘTIRI, REZULTATE

● La Bogota s-a disputat meciul dintre echipele **Columbiei** și **Uruguayului**, contînd pentru preliminariile campionatului mondial de fotbal (grupa I a zonei America de Sud). Partida s-a încheiat la egalitate : 0—0.

● Într-un meci contînd pentru „Cupa Alpilor", echipa elvețiană **F. C. Lausanne** a întrecut, în deplasare, cu scorul de 1—0 formația **Bordeaux**. La Geneva în cadrul aceleiași competiții, echipa locală **Servette** a cîștigat cu scorul de 3—1 partida susținută cu formația **Strasbourg**.

● Tragerea la sorți a meciurilor primului tur din cadrul competițiilor europene interclubiuri C.C.E., Cupa Cupelor și Cupa U.E.F.A. — ediția 1973—1974 va avea loc la Berna în ziua de miercuri 11 iulie. Pe de altă parte, **U.E.F.A.** a comunicat că viitorul congres al acestui for își va desfășura lucrările la 22 mai 1974, la Edinburg.

Redacția și administrația : București, str. Vasile Conta nr. 16 ; telefoane : centrala 11.10.05, secția corespondenți 11.51.09, interurban 72 și 286 ; telex : sportrom buc. 180. Tiparul I. P. „Informația", București 40 368

Biblioteca municipală
Tîrgu-Mureș

PROLETARI DIN TOATE ȚĂRILE, UNIȚI-VĂ!

Sportul

ZIAR AL CONSILIULUI NATIONAL PENTRU EDUCAȚIE FIZICĂ ȘI SPORT

ANUL XXIX — Nr. 7456 | 4 PAGINI 30 BANI | Miercuri 27 iunie 1973

VIZITA PREȘEDINTELUI CONSILIULUI DE STAT, NICOLAE CEAUȘESCU, ÎN REPUBLICA FEDERALĂ GERMANIA

Există evenimente politice care, prin ampla lor semnificație, prin înrîurirea pe care o exercită nu numai asupra relațiilor bilaterale dintre țări, dar și asupra evoluției spre destindere în Europa, spre colaborare între toate statele, polarizează atenția opiniei publice.

Un asemenea eveniment îl reprezintă vizita oficială pe care președintele Consiliului de Stat al Republicii Socialiste România, tovarășul Nicolae Ceaușescu, împreună cu tovarășa Elena Ceaușescu, o întreprinde, timp de patru zile, în Republica Federală Germania.

În zilele premergătoare sosirii șefului statului român, oamenii politici, presa, radioteleviziunea din țara gazdă au apreciat unanim că această vizită întrunește toate atributele pentru a fi socotită drept un eveniment de cea mai mare importanță, cercurile conducătoare de la Bonn exprimîndu-și convingerea, așa cum sublinia și cancelarul Willy Brandt, că discuțiile la nivel înalt româno-vest-germane vor contribui la o adîncire și mai mare a relațiilor dintre țările noastre și vor da acestora noi impulsuri.

Marți dimineața, a părăsit Capitala, plecînd în R.F. Germania, președintele Consiliului de Stat al Republicii Socialiste România, tovarășul Nicolae Ceaușescu, care, împreună cu tovarășa Elena Ceaușescu, face o vizită oficială în această țară, la invitația președintelui Republicii Federale Germania, dr. Gustav W. Heinemann, și a doamnei Heinemann.

În această vizită, șeful statului român este însoțit de tovarășii Ion Pățan, vicepreședinte al Consiliului de Miniștri, ministrul comerțului exterior, George Macovescu, ministrul afacerilor externe, Virgil Actarian, ministrul industriei construcțiilor de mașini-unelte și electrotehnicii, de consilieri și experți.

Plecată de la București la ora 8,30, aeronava prezidențială survolează Ungaria și apoi Austria, răstimp în care radiotelegrafistul de la bord transmite din partea președintelui Nicolae Ceaușescu telegrame de salut adresate conducătorilor și popoarelor acestor țări. Zborul se desfășoară pe un timp însorit, vremea frumoasă dăinuind și pe teritoriul Republicii Federale Germania. După trei ore și jumătate, avionul coboară lin pe pista aeroportului din Köln, reactoarele forțelor aeriene vest-germane care l-au însoțit de la frontieră salutîndu-l încă o dată înainte de aterizare.

În întîmpinarea înalților oaspeți, pe aeroportul împodobit sărbătorește cu drapelele de stat ale Republicii Socialiste România și Republicii Federale Germania au sosit președintele Republicii Federale Germania, Gustav Heinemann, vicecancelarul și ministrul afacerilor externe al R.F.G., Walter Scheel, cu soția sa, Mildred Scheel, Gerhard Jahn, reprezentantul guvernului federal și ministru al justiției, Hans Friederichs, ministrul federal al economiei, Peter Kraemer, primarul general al orașului Bonn, Dietrich Spangenberg, șeful Cancelariei președintelui federal, Ruediger von Wechmar, șeful oficiului federal de presă și informații, Hans Georg Sachs, secretar de stat la Ministerul Afacerilor Externe. Au fost, de asemenea, de față Constantin Oancea, ambasadorul României la Bonn, și Erwin Wickert, ambasadorul R. F. Germania la București.

La ieșirea pe pasarelă a președintelui Nicolae Ceaușescu se trag 21 de salve de artilerie. La scara avionului, șeful statului român și tovarășa Elena Ceaușescu sînt salutați cu cordialitate de președintele Republicii Federale Germania, Gustav Heinemann și soția sa, Hilda Heinemann.

Oaspeților români le sînt prezentate persoanele oficiale vest-germane venite în întîmpinare. La rîndul său, președintele Nicolae Ceaușescu prezintă gazdelor pe Ion Pățan, George Macovescu, Virgil Actarian și celelalte persoane oficiale care îl însoțesc.

Un grup de copii oferă celor doi președinți, tovarășei Elena Ceaușescu și doamnei Hilda Heinemann buchete de flori.

În continuare, comandantul batalionului de gardă prezintă raportul șefului statului român. Răsună solemn acordurile imnurilor de stat ale celor două țări. Președintele Consiliului de Stat, tovarășul Nicolae Ceaușescu, și președintele Gustav Heinemann trec, apoi, în revistă garda de onoare.

În timp ce oaspeții români, împreună cu gazdele lor, se îndreaptă spre ieșirea din aeroport, asistăm la o scenă emoționantă. Pe terasa aerogării, un grup de muncitori români de la întreprinderea „Aroconstruct", purtînd portretul tovarășului Nicolae Ceaușescu, scandează „Ceaușescu — România".

Autostrada ce duce spre reședința rezervată înalților oaspeți români străbate o zonă pitorească pînă la Castelul „Gymnich", monument istoric care datează din secolul al XII-lea.

În fața peronului, străjuit de drapelele naționale ale celor două țări, o gardă militară prezintă onorul.

Într-unul din saloanele castelului, cei doi președinți, tovarășa Elena Ceaușescu și doamna Hilda Heinemann se întrețin cu cordialitate.

☆

Este ora 12,45. Președintele Nicolae Ceaușescu, tovarășa Elena Ceaușescu iau loc la bordul unui elicopter special cu care se îndreaptă spre Bonn, la reședința președintelui Gustav Heinemann — vila Hammerschmidt —, aflată într-un cadru pitoresc, pe malul Rinului. Aici va avea loc un dejun intim oferit în cinstea oaspeților români.

Se survolează Bonn-ul, capitala Republicii Federale Germania, oraș străbătut de apele Rinului.

☆

Elicopterul aterizează pe o pajiște din apropierea reședinței președintelui Nicolae Ceaușescu, tovarășa Elena Ceaușescu, împreună cu tovarășa Elena Ceaușescu, însoțiți de suita de onoare, străbat pe jos aleile unui frumos parc.

Oaspeții români sînt întîmpinați, la intrarea în reședință, de președintele Gustav Heinemann și de soția sa, împreună cu care iau parte la un dejun intim, desfășurat într-o atmosferă deosebit de cordială. Oaspeții și gazdele ies, apoi, pe terasă de unde se deschide o splendidă panoramă a Rinului, se întrețin cordial și se fotografiază împreună.

★

Marți după-amiază, președintele Consiliului de Stat, tovarășul Nicolae Ceaușescu, și tovarășa Elena Ceaușescu, împreună cu persoane oficiale române care-i însoțesc au fost oaspeții primăriei capitalei Republicii Federale Germania.

În fața intrării principale a primăriei, oaspeții români sînt întîmpinați de primarul general al orașului, Peter Kraemer.

Primarul general al orașului îi conduce pe înalții oaspeți în istorica sală de goblenuri, unde se află și Cartea de Aur a orașului.

A luat cuvîntul primarul general, Peter Kraemer.

Primit cu aplauze, a luat cuvîntul președintele Nicolae Ceaușescu.

În încheierea ceremoniei de la primăria orașului Bonn, președintele Nicolae Ceaușescu și tovarășa Elena Ceaușescu sînt invitați să semneze în Cartea de Aur a primăriei.

Oaspeții se întorc cu mașinile la reședința de la Gymnich. Sînt străbătute arterele principale ale orașului, de-a lungul cărora cetățenii îi salută cu prietenie pe solii poporului român.

★

La Hofgarten, în fața impunătoarei clădiri a Universității din Bonn, se află un monument de o simplitate impresionantă, închinat celor căzuți în lupta împotriva fascismului, ca și tuturor acelora a căror viață a fost curmată în perioada întunecată a regimului hitlerist.

Pe două catarge înalte, în fața monumentului, sînt arborate drapelele celor două țări. O gardă militară prezintă onorul. În imediata apropiere s-au adunat numeroși cetățeni, care întîmpină cu căldură pe tovarășul Nicolae Ceaușescu, pe tovarășa Elena Ceaușescu. Șeful statului român răspunde cu cordialitate saluturilor ce îi sînt adresate.

Însoțit de inspectorul general al forțelor armate federale, președintele Nicolae Ceaușescu depune la piesa comemorativă o coroană de garoafe roșii și albe în acordurile unui imn solemn.

Președintele Consiliului de stat păstrează un minut de reculegere.

★

Președintele Consiliului de Stat al Republicii Socialiste România, Nicolae Ceaușescu, împreună cu tovarășa Elena Ceaușescu, a primit marți după-amiază, la reședința de la Castelul Gymnich, pe șefii misiunilor diplomatice acreditați în Republica Federală Germania.

Iată lotul echipei noastre campioane. Rîndul de sus (de la stînga la dreapta): **Dobrău, Rămureanu, Constantinescu, Cavai, G. Sandu** ; *rîndul din mijloc :* **Gh. Timar** *(antrenor secund),* **Cheran, Sătmăreanu II, Dinu, Stoenescu, Petre Nicolae, Deleanu, I. Nunweiller** *(antrenor principal) ; rîndul de jos :* **Moldovan, Fl. Dumitrescu, R. Nunweiller, Dumitrache, D. Popescu, Sălceanu și Lucescu.** *Lipsesc din fotografie* **Cosma, Lucuță, Bataciiu**
Foto : J. ZVONEVSCHI

PRECIZĂRI ALE F.R.F. ÎN LEGĂTURĂ CU MODIFICĂRILE ADUSE SISTEMULUI COMPETIȚIONAL

- Cum vor fi alcătuite seriile Diviziilor B și C
- La 6 iulie se va anunța repartizarea echipelor pe serii

Citiți în pagina a 3-a comunicatul Federației de fotbal

LAUREATELE EDIȚIEI 1972/1973 A CAMPIONATULUI DIVIZIEI A DE FOTBAL

DINAMO, O CAMPIOANĂ PRESTIGIOASĂ, CU IMPORTANTE RESPONSABILITĂȚI

Așadar, DINAMO BUCUREȘTI este noua campioană a României. O campioană nouă și, totuși, ...veche, dacă ne vom aminti că acesta este cel de **al șaptelea titlu care poposește la unul din cele mai puternice cluburi sportive din țara noastră.** Începutul a fost făcut în 1955. Atunci, după șapte ani de încercări, echipa lui Călinoiu, **Băcuț I și II, Ene I, Nicușor și Suru,** nume de rezonanță în fotbalul românesc, și chiar în cel european, cucerea primul său titlu. După aceea, C.C.A. (de trei ori) și Petrolul Ploiești (de două ori) aveau să domine timp de cinci ani campionatul, pentru ca din 1962, **Dinamo cu Popa și frații Nunweiller, Pîrcălab și Ene II, Frățilă și Emil Petru** să se dezlănțuie și să nu mai lase pe nimeni în fruntea ierarhiei, patru ani consecutiv (1961—62, 1962—63, 1963—64 și 1964—65).

Acum, Dinamo reușește să cîștige întrecerea pentru a șaptea oară (al saselea titlu, în 1970—71), egalînd performanța C.C.A.-ului (Steaua de azi), depășind-o pe U.T.A. și apropiindu-se de recordul stabilit de Venus, în perioada dinainte de război. Dar iată cele mai bune performere ale campionatului României, de-a lungul existenței sale : **Venus București — 8 titluri, C.C.A. (Steaua) și Dinamo București — 7, Chinezul Timișoara și I.T.A.** (Flamura roșie și acum U.T.A.) **— 6, Ripensia Timișoara — 4, Petrolul Ploiești — 3.**

Constantin ALEXE

(Continuare în pag. a 3-a)

ASTĂZI, LA PLOIEȘTI ȘI PITEȘTI

SEMIFINALELE „CUPEI ROMÂNIEI" LA FOTBAL

Pe stadioanele Petrolul din Ploiești și 1 Mai din Pitești au loc astăzi, cu începere de la orele 17, semifinalele „Cupei României". La Ploiești vor evolua Steaua *și* Constructorul Galați *iar la Pitești* Chimia Rm. Vîlcea *și* Metalul București. *Înainte de a vă prezenta ultimele vești din cele patru tabere, vă reamintim că, în caz de egalitate după 90 de minute, partida se prelungește cu două reprize a 15 minute fiecare. Dacă egalitatea se menține se califică echipa de categorie inferioară. Dacă formațiile sînt din aceeași categorie de competiție se execută serii de penalty-uri.*

La Ploiești
STEAUA — CONSTRUCTORUL GALAȚI

Pe drept cuvînt, performera actualei ediții a competiției k.o. este **Constructorul Galați, care a reușit pînă acum — lucru rar întîlnit — să elimine trei divizionare A (Jiul, Dinamo și S.C. Bacău).** Este un succes deosebit gîndindu-ne la faptul că, din acest triumvirat face parte și actuala campioană națională. Luni la prînz, la sediul federației, cînd sorții au decis că Steaua va fi adversara lor din semifinală, Vasile Luban antrenorul Constructorului Galați nu s-a arătat deloc indispus, ci dimpotrivă un zîmbet de satisfacție i-a trădat mulțumirea. Nici în privința locului de desfășurare a întîlnirii, tehnicianul formației gălățene nu a avut nimic de obiectat, amintindu-și probabil că tot pe gazonul stadionului din Ploiești, a obținut acum o lună victoria cu 1—0 asupra lui Dinamo.

Iată, deci, motivul pentru care jucătorii de la Steaua privesc cu toată seriozitatea meciul de astăzi, conștienți că această „buturugă mică" va lupta cu maximă ambiție, încercînd să răstoarne și acest „car mare" care le stă în cale pînă la finală. În cele două tabere, atît la Steaua, cît și la Constructorul, preocuparea cea mai de preț a acestor zile s-a îndreptat spre recuperarea forțelor jucătorilor.

Antrenorii celor două echipe intenționează să înceapă jocul cu aceiași

(Continuare în pag. a 3-a)

Agenda activităților sportive de masă

AMPLE INIȚIATIVE ÎN MUNICIPIUL BUCUREȘTI

Marți după amiază a avut loc la sediul Comitetului Municipal București al P.C.R. o ședință de lucru la care au luat parte tovarășii **Gheorghe Cioară**, prim-secretar, primarul general al Capitalei, **Nicolae Matei**, secretar al Comitetului municipal de partid, general locotenent **Marin Dragnea**, prim-vicepreședinte al Consiliului Național pentru Educație Fizică și Sport, precum și alți activiști cu muncă de răspundere.

Tovarășul Virgil Florea, președintele al Consiliului Municipal pentru Educație Fizică și Sport București a prezentat o informare privind îmbunătățirea în continuare a activității sportive de masă din Capitală, contribuția cît mai largă, în acest scop, a noului Club sportiv municipal recent inaugurat. Cu acest prilej, a fost realizat un schimb de păreri privind primele acțiuni și extinderea activității clubului, răspîndirea permanentă a educației fizice și sportului în rîndurile bucureștenilor, în special ale tineretului, prin mijloace atractive, plăcute, recreative.

Primarul general al Capitalei, tovarășul Gheorghe Cioară, a relevat în cuvîntul său importanța hotărîrii Comitetului Central al partidului privind dezvoltarea continuă a educației fizice și sportului, necesitatea practicării exercițiilor fizice și sportului sub formele cele mai variate și generalizarea acțiunii care a avut loc duminica trecută în Parcul Herăstrău, în toate sectoarele Capitalei, cu un caracter permanent.

În acest scop, a arătat vorbitorul, este necesar ca întregul activ de specialitate din Municipiul București să acorde un sprijin direct și eficient asociațiilor sportive din întreprinderi, instituții și școli, pentru ca — în directă legătură cu Clubul sportiv municipal — să realizeze acțiuni largi, în cît mai multe activități și discipline sportive. Un accent deosebit a fost pus pe folosirea intensivă a bazelor sportive din Capitală, pe întreținerea și dezvoltarea acestora, pe crearea unor noi baze sportive simple care să fie puse la dispoziția amatorilor de sport.

Crearea noului Club sportiv municipal a fost apreciată ca pozitivă, cu posibilități largi de dezvoltare, club care va trebui să fie sprijinit nemijlocit în vederea facilitării practicării exercițiilor fizice și sporturilor, a intensificării acțiunilor de agrement și recreație a bucureștenilor.

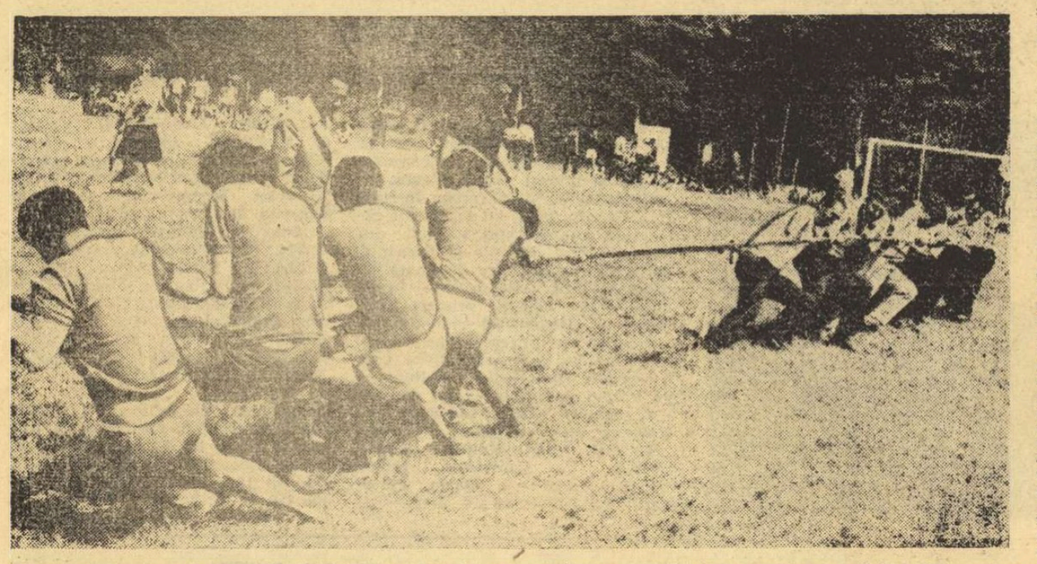

Încercarea de forțe în trasul la frînghie, tradițional joc marinăresc, reprezintă nu numai un prilej de întreceri amuzante, dar și un bun mijloc de practicare a exercițiilor fizice. Demonstrația de duminică, de la inaugurarea Clubului sportiv municipal București, a constituit o reușită. Poate că se va găsi o inițiativă pentru organizarea unei mari competiții populare într-o asemenea disciplină accesibilă oricui. Foto : V. BAGEAC

Cea de-a XII-a ediție a turneului internațional de lupte al României

IERI AU SOSIT PRIMII OASPEȚI

Azi sosesc ultimele delegații, iar mîine se va da startul în întreceri

După campionatele europene la cele două stiluri de lupte, disputate în lunile mai și iunie, la Lausanne (libere) și Helsinki (greco-romane), sportivii noștri se află acum în fața unui nou start într-o mare competiție internațională. Este vorba despre **Turneul internațional organizat de federația română de specialitate.** Competiția, organizată în fiecare an, la București, se află acum la cea de-a XII-a ediție.

Întrecerile se vor disputa în sala de atletism „23 August", începînd de joi, ora 11. Concursul va continua pînă sîmbătă la prînz, cînd va avea loc festivitatea de premiere.

La această mare competiție internațională, în afara sportivilor români, și-au anunțat participarea luptători valoroși dintr-un număr de 15 țări : **Bulgaria, Cuba, Cehoslovacia, Elveția, R.D. Germană, R.F. Germania, Iran, Iugoslavia, Maroc, Polonia, Spania, Suedia, Turcia, Uniunea Sovietică** și **Ungaria.** Datorită numărului mare de concurenți, întrecerile se vor disputa concomitent pe trei saltele, la ambele stiluri.

Dată fiind răspîndirea geografică a țărilor participante și valoarea concurenților, Turneul internațional de la București poate fi asemuit cu un mic campionat mondial. În aceste condiții, sarcina luptătorilor români va fi foarte dificilă, ei trebuind să apere un prestigiu recunoscut de care se bucură sportul luptelor din țara noastră pe plan internațional.

Ieri au și început să sosească delegațiile participante la acest mare concurs. Primii oaspeți sosiți la București sînt luptătorii iranieni, recunoscuți pentru valoarea lor la stilul libere și cei ai R.D. Germane. Delegația luptătorilor iranieni cuprinde 4 concurenți la greco-romane și 11 la libere, iar cea a R.D. Germane, 7 la greco-romane și 11 la libere. Tot aseară au sosit și luptătorii turci, italieni, elvețieni și polonezi. În cursul zilei de azi sînt așteptați și ceilalți concurenți la Turneul internațional de la București.

ACȚIUNI DE MARE ANVERGURĂ ÎN SPORTUL DE MASĂ HUNEDOREAN

HOTĂRÎREA DE PARTID ȘI PLANURILE DE MĂSURI ADOPTATE GENEREAZĂ ENERGII ȘI INIȚIATIVE NOI

Hotărîrea Plenarei C.C. al P.C.R. din 28 februarie—2 martie, a avut ca pretutindeni în țară, un puternic ecou și în județul Hunedoara, determinînd o vastă mobilizare de forțe pentru transpunerea în viață a sarcinilor și obiectivelor menite să asigure dezvoltarea continuă a educației fizice și sportului românesc. Planul de măsuri elaborat, în lumina documentului de partid, de către plenara C.J.E.F.S., a constituit punctul de plecare într-o activitate desfășurată sub semnul entuziasmului și al responsabilității, sub semnul unei colaborări largi între toate organizațiile și instituțiile cu atribuții în domeniul sportului.

HUNEDOARA, IZVOR DE INIȚIATIVE ȘI DE ACTIVITATE INTENSĂ

Pe harta județului, municipiul Hunedoara se înscrie nu numai ca un bastion al industriei noastre socialiste ci și ca o autentică forță în domeniul activității sportive. Cea de masă este, evident, precumpănitoare. Lumea din această așezare modernă vorbește și acum de **reușita crosului celor 12 orașe (din Hunedoara au participat peste 1 500 de tineri și tinere), a altei alergări pe teren variat („Memorialul George Băleanu") la care alături de atleți din localitate au luat parte mulți alții, reprezentanți ai unor cluburi și asociații sportive din țară, de întrecerea atletică a „cravatelor roșii" (circa 4 000 de concurenți și concurente), de frumoasele festivaluri polisportive prilejuite de încheierea anului școlar.**

Oamenii din Hunedoara — tinerii ca și vîrstnicii — vorbesc totodată cu mîndrie de inițiativa celor de la „Corvinul", care au organizat campionatele pe club — adică pe ateliere și secții — la dimensiuni impresionante: **42 echipe de fotbal, 36 de popice, 12 de volei! Asta înseamnă că aproape 2 000 de salariați sînt cuprinși permanent într-o activitate sportivă organizată.** Sigur, meritele tovarășilor **Nichifor Oargă,** în calitate de președinte al clubului, și **Vasile Marcu,** vicepreședinte, sînt remarcabile, ei dovedind un lăudabil spirit organizatoric ; dar trebuie remarcat că alături de ei se află numeroși activiști voluntari pasionați care ajută efectiv la rezolvarea problemelor. Cei de la „Corvinul" sînt... imitați, la o scară mai redusă, de sportivii „Constructorului" — **campionat pe asociație cu 40 de echipe, cite 10 la fotbal, volei, șah și tenis de masă. Cupe ale metalurgistului și siderurgistului completează imaginea sportivă de masă a Hunedoarei.** Dacă ar fi să facem cîteva evidențieri, nu ne-ar ajunge o pagină de ziar. Totuși, experiența Hunedoarei impune o revenire...

DE LA CULTURISM LA HALTERE, DOAR UN PAS...

Lupenii reprezintă o altă așezare a județului cu o puternică activitate sportivă de masă. Fotbal, handbal, rugby, dar și atletică grea. Copiii, mulți dintre ei, doresc să practice culturismul. Pentru aceasta s-au adresat asociației sportive Minerul. Președintele ei, **Ladislau Pănciur,** om cu experiență și pricepere, i-a îndrumat către secția de haltere, încredințîndu-i antrenorilor **Aritel Moldovan** și **Gheorghe Dumitru.** Mai este acolo, la Lupeni, și un medic stomatolog, **Liviu Durghinescu,** pentru care culturismul și halterele înseamnă multe ore din timpul său liber. Este un trio care face treabă, animat de intenții mari: **prin culturism, Lupenii să ajungă la haltere, să devină unul din cele mai puternice centre de atletică grea din țară.** Nu este o utopie, un vis. Oamenii știu ce vor. Sînt harnici, neobosiți, iar cei din jur îi ajută. Federația de resort își face simțită prezența, sprijină acest centru muncitoresc. Îl susține totodată și conducerea minei

Tiberiu STAMA

(Continuare în pag. a 3-a)

„ERAM SIGUR CĂ VOI ARUNCA, ÎN ACEST AN, 63 DE METRI"

ne mărturisește discobolul IOSIF NAGHI

De aproape un deceniu, **Iosif Naghi** este cel mai bun aruncător de disc al țării. Anunțat la vremea junioratului drept o mare speranță a atletismului nostru și o posibilă viitoare vedetă continentală a celei mai clasice probe atletice — în 1965, la 19 ani, el deținea recordul de juniori al Europei cu discul de 1,5 kg cu o performanță de 64,07 m — Iosif Naghi a continuat să progreseze rapid în primii ani ai senioratului, confirmînd aprecierile făcute la adresa lui. Dar de o bună bucată de vreme, rezultatele sale n-au mai fost cele așteptate și, fără a-l putea trece în numerosul grup al talentelor pierdute de atletismul românesc, eram tentați să afirmăm că uriașul din Tîrgu Mureș (1,94 m, 105 kg) nu s-a realizat pe deplin. În acești ani, granița celor 60 de metri a încetat să mai fie o limită a consacrării internaționale, numărul aruncătorilor care au depășit-o crescînd vertiginos sezon de sezon, în timp ce marea majoritate a concursurilor lui Naghi se încheiau cu 57—58 m.

Iosif Naghi a realizat — cu puțin timp în urmă — un nou și valoros record la aruncarea discului. Va confirma el la Atena performanța obținută la Tg. Mureș ?

Cu 10 zile în urmă, însă, la Tg. Mureș, recordmanul nostru a reușit un rezultat excelent, **63,32 m** — într-o reuniune în care a avut toate aruncările peste 60 m — îmbunătățindu-și cu aproape 3 metri cea mai bună performanță, dîndu-ne din nou speranța că poate face, într-adevăr, parte din elita europeană a discului.

Duminică, după încheierea probei din cadrul etapei de divizie, am avut o scurtă discuție cu sportivul de la Steaua, discuție pe care o

Vladimir MORARU

(Continuare în pag. a 2-a)

SELECȚIA preocupare majoră, continuă

SE LUCREAZĂ INTENS LA ELABORAREA UNUI SISTEM NAȚIONAL

● **Interviu cu prof. Virgil MAZILU, cercetător principal la Centrul de cercetări științifice și documentare al C. N. E. F. S.**

Transpunînd în viață Hotărîrea Plenarei C.C. al P.C.R. cu privire la dezvoltarea continuă a educației fizice și sportului, Consiliul Național pentru Educație Fizică și Sport a trasat Centrului de cercetare științifică și documentare al C.N.E.F.S. sarcina de a contribui la elaborarea unui sistem de selecție, adecvat condițiilor existente în țara noastră. În acest sens, l-am rugat să ne răspundă la cîteva întrebări pe prof. Virgil MAZILU, cercetător științific principal, care se ocupă direct de această problemă.

— Știm că se lucrează intens la crearea sistemului național unitar de selecție. Ne-ar interesa să ne vorbiți despre stadiul lucrărilor, despre principalele caracteristici ale acestui sistem și despre cei ce își aduc contribuția la elaborarea lui.

— În planul tematic al Centrului este inclus acest obiectiv. Pentru acest an am primit sarcina să tratăm problema selecției la șase ramuri sportive: **atletism** (probele de fond), **box, lupte, scrimă, gimnastică** și **canotaj academic.**

În cercetarea ce o efectuăm am pornit de la premisa că performanța sportivă depinde, în mare măsură, de talentul motric, element ce trebuie descoperit pe calea selecției. Selecția sportivă este un proces evolutiv, cu mai multe trepte, care ar trebui să facă parte dintr-un sistem național cu caracter permanent și care să cuprindă întreg tineretul. Pentru a putea vorbi despre un sistem de selecție este **necesar să fie stabilite**, în primul rînd, cerințele pe care trebuie să le îndeplinească un tînăr pentru a putea practica cu succes diferitele ramuri sportive. Pentru stabilirea acestor cerințe am consultat un număr mare de tehnicieni, antrenori ai secțiilor de performanță, profesori de educație fizică ce se ocupă de pregătirea tinerilor în școlile sportive de elevi etc. Au fost difuzate, în acest scop, și 600 de chestionare.

— Ce cuprind aceste chestionare și cum veți folosi concluziile rezultate din prelucrarea datelor cuprinse în răspunsuri?

— Chestionarele trimise colegiilor de antrenori și unor cadre ale mișcării sportive care se ocupă de sportul de performanță, cuprind patru grupe de întrebări referitoare la calitățile **somatice, funcționale, psihice** și **motrice.** Răspunsurile odată sosite au fost verificate, centralizate și prelucrate. Rezultatele au fost discutate cu colegiile de antrenori ale federațiilor respective pentru fiecare sport, după care s-a trecut la elaborarea „bateriilor" de teste. Pentru fiecare calitate inclusă în aceste „baterii" experimentale au fost indicate și modalitățile de testare. S-a urmărit ca testele pentru cercetarea calităților psihice să fie obiectivizate prin probe măsurabile. În „bateria" de teste n-au fost incluse decît probe realizabile în condițiile existente.

Pentru reușita acțiunii de testare a copiilor, cîteva sute de antrenori și profesori din întreaga țară au fost instruiți în cadrul unor ședințe tehnice care au avut loc în București, Iași, Cluj și Timișoara, asupra modului în care să efectueze măsurătorile. Pentru ca răspunsurile să fie mai ușor de centralizat, toate întrebările vor fi codificate și operația va fi efectuată cu mijloace mecanice. Pe baza răspunsurilor și a calculelor de corelație vom putea stabili o „baterie" de lucru din care vor fi eliminate toate probele lipsite de importanță. După rediscutarea cu colegiile de antrenori se va trece la elaborarea „bateriilor" de teste pentru fiecare sport, acestea urmînd a fi puse la dispoziția secțiilor de copii și juniori, Ministerului Educației și Învățămîntului pentru școlile sportive de elevi și liceele cu profil sportiv. „Bateria" va fi însoțită de tabele de norme ce trebuie îndeplinite de către candidații secțiilor de performanță, întocmite pe categorii de vîrstă, sexe, grad de pregătire (începători, avansați) și ramuri de sport. În acest fel, antrenorii vor putea să aprecieze de la început care sînt elementele capabile să realizeze performanță și care nu.

— În ce stadiu se află aceste cercetări?

— La 15 iunie s-au încheiat măsurătorile, iar pînă la 1 iulie fișele completate (circa 5000) vor fi trimise Centrului nostru. Unele au și început să sosească. În perioada imediat următoare, aceste răspunsuri sînt pregătite pentru calculul mecanizat în vederea stabilirii parametrilor de poziție și dispersie ai tuturor calităților somato-funcționale, motrice și psihice cuprinse în „bateriile" de teste ce au fost aplicate. Pe baza valorilor medii ce vor rezulta se vor stabili normele de admitere în școlile sportive și în secțiile de copii și juniori ale cluburilor de performanță. După cum vedeți, un mare volum de muncă a fost efectuat. Urmează, în scurt timp, concluziile lucrării.

Le așteptăm cu deosebit interes, socotind că indicarea parametrilor obiectivi ai selecției reprezintă un beneficiu important pentru sportul românesc. Se va exclude — în mare măsură — pierderea anuală a unui mare număr de talente, se va pune punct muncii zadarnice cu elemente lipsite de perspective.

Interviu consemnat de:
Mihai TRANCĂ

Avem din nou ocazia să relatăm o situație păgubitoare în ciclismul nostru.

Conform calendarului competițional internațional, echipa României va lua startul, peste cîteva zile, în „TURUL IUGOSLAVIEI". Ea este alcătuită din cicliștii **Vasile Teodor, Constantin Grigore, Alexandru Sofronie, Nicolae Andronache, Ion Cernea, Sorin Suditu** și **Vasile Pascale.** Primii 5 au concurat în luna mai în **„Cursa Păcii".** Fără o pregătire prealabilă, la nivelul exigențelor unei curse de lung kilometraj, de dificultate foarte mare, ei au făcut față cu greu și, în final, s-au clasat pe locuri cu mult sub valoarea lor. Mai trist a fost, însă, faptul că această întrecere a lăsat urme aproape imposibil de îndepărtat. Perioada de odihnă pe care antrenorul emerit Nicolae Voicu a impus-o elevilor săi a fost prea scurtă pentru o reală revenire. Au urmat două competiții grele (**„Cupa U.G.S.R."** — cu sosiri în Poiana Brașov și **„Cupa Voința"** — cu etape lungi, pe trasee cu denivelări) care, și ele, au mărit cuantumul de oboseală al acestor rutieri. Acum se pleacă într-o competiție de un ridicat grad de dificultate — atît în ceea ce privește traseul etapelor, cît și valoarea participanților. Ce vor putea face acești ciclisti vlăguiți? Admițînd că solicitîndu-se la maximum, că făcînd apel la ambiția de a nu dezarma în fața greutăților vor termina (greu de presupus în echipă completă) acest tur ciclist, **dar ce vor face ei oare la campionatul balcanic programat între 20 și 22 iulie la Istanbul? De unde vor mai avea, atunci, resurse pentru a lupta cu redutabilele formații ale Iugoslaviei**

NOTĂ

ÎN PRAGUL UNOR NOI ERORI LA CICLISM

și Bulgariei, cu aceea a țării gazdă — Turcia? Cine va fi îngăduitor cu ciclismul nostru în cazul unei grave nereușite? Iată probleme, într-adevăr grele, în fața cărora se află acum biroul federal, probleme născute de superficialitatea cu care s-a procedat în pregătire astă-iarnă, în alcătuirea calendarului competițional.

O altă consecință a modului defectuos în care s-a lucrat este aceea că principalele întreceri ale ciclismului nostru — **finalele campionatelor naționale de fond — se vor desfășura pe... litoral.** Programate între 6 și 19 august, deci în plin sezon estival, ele nu oferă — este clar pentru orice om de sport — condiții prielnice de obținere a unor rezultate de valoare. **Cum să realizezi performanțe în august, pe șosele expuse soarelui torid, într-o localitate inundată de turiști? Unde să găsești liniștea necesară pentru concentrarea dinaintea startului și aceea pentru odihna de după efort? Unde să găsești șosele cît de cît libere pentru evoluția rutierilor?** Așa stînd lucrurile, nu vom putea aștepta rezultate bune la finalele campionatelor, ci numai o luptă disperată a tuturor concurenților cu adversarii comuni care vor fi canicula, gălăgia, aglomerația s.a.m.d. Să nu uităm: campionatele naționale programează probe prevăzute la campionatele mondiale și la Jocurile Olimpice!

Sînt, desigur, situații greu — uneori chiar imposibil — de rezolvat. Rămînem însă la părerea că o regrupare a veritabilelor forțe ale ciclismului nostru, o verificare a acțiunilor care urmează și a modului de lucru, un plus de curaj în luarea unor decizii pot scoate în momentul de față, ciclismul nostru din impas.

Hristache NAUM

Echipa Combinatului poligrafic București, cîștigătoare pentru a cincea oară a „Cupei U.G.S.R."

OINA A CÎȘTIGAT TEREN, DAR DEZVOLTAREA SA POATE FI ȘI MAI MARE!

S-au încheiat două mari competiții care au deschis bogatul sezon de oină din acest an. Este, deci, un bun prilej de a consemna cîteva aspecte de ordin general. Vom remarca, în primul rînd, faptul că atît la finala **„Cupei României"**, cît și la **„Cupa U.G.S.R."**, echipele calificate au evoluat la un nivel superior, dovadă a faptului că antrenorii au pus în mai mare accent pe pregătirea fizică și tehnico-tactică a jucătorilor lor. Echipa Combinatului poligrafic București dar și alte formații cum ar fi Celuloza Călărași, Biruința Gherăești, Avîntul Frasin, pot oferi oricînd meciuri de mare spectacol, cum de altfel s-a și întîmplat în amîndouă ocaziile.

Este, apoi, de subliniat buna impresie pe care au lăsat-o, la finala „Cupei U.G.S.R.", oiniștii de la C.F.R. Sibiu și cei de la Torpedo Zărnești. Sibienii, cu deosebire, merită toate felicitările pentru prezența atît de neașteptată, însă, pe deplin justificată într-un turneu final, la startul căruia au rivnit destul de multe echipe. Să nu uităm că cei mai mulți dintre jucătorii din Sibiu nu depășesc vîrsta de 15—17 ani, ceea ce ne permite să sperăm că, în scurt timp, ei vor forma o echipă de temut chiar și pentru C.P.B.

Deosebit de îmbucurător apare și faptul că după eforturi îndelungi o formație studențească — Universitatea București — a reușit să se califice la faza finală a unei mari competiții. Dar, referindu-ne la această echipă, nu putem să nu regretăm absența ei de la turneul de de Cîmpina, absență nejustificabilă după părerea noastră, din moment ce cu o zi înainte de începerea meciurilor reprezentanții acestei echipe confirmaseră conducerii federației de oină venirea la Cîmpina.

Începută cu 4—5 echipe la primele ediții, „Cupa U.G.S.R." a ajuns să devină o întrecere pentru care se bat multe formații de oină.

Dacă încă anul trecut se putea vorbi de o supremație a echipelor sătești, de astă dată formațiile din asociațiile sportive sindicale au înregistrat un evident progres, fiind capabile să lupte de la egal la egal cu cele dintîi. Firește, faptul nu poate fi decît îmbucurător, din această „bătălie" ieșind victorios spectacolul sportiv.

Dacă tabloului pe care îl oferă la ora aceasta oina: echipe sătești, ale asociațiilor sportive sindicale, o echipă a Universității bucureștene, o alta a armatei constănțene, i s-ar adăuga și formații ale școlilor, atunci am putea vorbi cu adevărat de practicarea sportului nostru național la nivel de masă. Exemplul pionierilor care, în ultimii ani, oferă reușite întreceri în „Cupa speranțelor", ar putea fi urmat. Extinderea acestui sport și în școlile de cultură generală și în cele profesionale ar putea fi un prim pas. Lucru care se impune cu atît mai mult, cu cît în momentul de față între echipele de pionieri și cele mature există... un loc gol.

Ion GAVRILESCU

---

din TOATE SPORTURILE

GIMNASTICĂ . În sala de gimnastică a Institutului pedagogic de trei ani din Oradea s-a desfășurat recent întîlnirea amicală de gimnastică modernă dintre echipele Institutului pedagogic din localitate și Politehnicii Timișoara. Dovedind mai multă precizie și grație în executarea exercițiilor, oaspetele au obținut victoria cu 80,50—76,50 p. Cu acest prilej, a avut loc și un concurs individual de verificare rezervat gimnastelor orădence, care s-a încheiat cu următoarele rezultate la individual compus: **Renée Fărcaș** 27,50 p. **Eva Döbröndi** 25,60 p și **Gyöngyi Damo** 26,40 p. Renee Fărcaș a ocupat primul loc la exercițiul impus fără obiect și la exercițiul cu cerc, iar Eva Döbröndi a cîștigat la exercițiul liber ales.

RUGBY De două zile, se află la Constanța, — echipa de rugby **Polonia Poznan** — formație clasată pe locul 3 în prima divizie a R.P. Polone, campioană în 1971 — care va susține în țara noastră două jocuri amicale. Primul are loc astăzi (ora 17.30), la Constanța, cînd „XV"-le polonez va întîlni o **selecționată divizionară B** (alcătuită pe scheletul formației Constructorul), iar cel de-al doilea, tot pe stadionul din Constanța, duminică, la ora 9.30, cu **echipa divizionară A, locală, Farul.**

ORIENTARE TURISTICĂ În organizarea asociației sportive „Cercetătorul" din Ploiești s-a desfășurat, în împrejurimile orașului Sinaia (cota 1 500), un concurs care a atras la startul diferitelor probe prevăzute în program nu mai puțin de 110 sportivi și sportive reprezentînd asociații și cluburi sportive din **Ploiești** (U.Z.U.C., Cercetătorul, Justiția, Institutul de Petrol), **Brașov** (Voința), **București** (I.T.B., Voința, Dacia), **Oradea** (Alfa), U.Z.U.C. a furnizat doi cîștigători: **P. Spătaru** (seniori A) și **N. Tănase** (seniori B), în timp ce la categoria juniorilor s-au impus orientariștii Voinței Brașov (băieți) și București (fete). Iată rezultatele înregistrate: **seniori A** (11 600 m — d.n. 650 m): 1. **P. Spătaru** (UZUC); 2. **T. Sava** (Inst. Petrol). **Seniori B** (9.000 m — d.n. 330 m): 1. **N. Tănase** (UZUC); 2. **Al. Achim** (Dacia). **Junioare** (5 300 m — d.n. 210 m): 1. **Voința București** (Nicoleta Drăgan — Paraschiva Vidroiu). **Juniori** (8 300 m — d.n. 260 m): 1. **Voința Brașov** (A. Moraru — G. Moraru); 2. Voința București (S. Gherogoșianu — C. Conerco).

ÎNOT. F.R. Natație a trimis ieri înscrierile sportivilor români la campionatul mondial de la Belgrad (1—10 septembrie). Țara noastră va fi reprezentată la această mare competiție de o **echipă de polo, 5 înotători și 4 săritori.** ● **ÎN ZILELE** de 30 iunie și 1 iulie va avea loc în localitatea iugoslavă Rovinj concursul internațional **„DELFIN 72".** La întrecerri vor fi prezenți și 4 înotători români: **A. Barany** (Sc. sp. Reșița), **I. Vrînceanu** (Steaua), **Ad. Adam** (Steaua) și **N. Butoi** (Petrolul Ploiești) ● AU FOST desemnați și cei 4 înotători români care ne vor reprezenta la tradiționalele concursuri internaționale „Trofeo di sette coli" și „Trofeo dei navigli" programate în zilele de 11 și 12 iulie în localitatea italiană Syracusa. Aceștia sînt multiplii campioni și recordmani ai țării Marian Slavic (Steaua), Anca Groza (Dinamo), Ion Miciăuș (Dinamo) și Dietmar Wetterneck (Sc. sp. Reșița).

YAHTING Veliștii bucureșteni au fost duminică prezenți la startul unei noi întreceri organizată de asociația sportivă **Electrica București.** Concursul, care a programat trei regate, s-a desfășurat pe un vînt de forța 2, cu rafale, solicitînd participanților întreaga lor gamă de cunoștințe tehnice. Rezultate: **finn**: 1—2. **Mihăiță Mugur** (Electrica) 11 p, **Alexandru Vasiliu** (Clubul nautic universitar) 11 p, 3. Petre Purcea (CNU) 11,4; **clasa snipe: 1. Ion Naum — Dragoș Constantin** (Electrica) 3 p, 2. Mihai Năvodaru — Aurel Mitran (Electrica) 8,7 p, 3. Radu Manu — Victor Georgescu (Electrica) 14,4 p; **clasa optimist: 1. Mihai Popescu** (Electrica) 0 p, 2. Iosif Valeriu (Electrica) 11 p, 3. Adrian Romașcu (C.N.U.) 11,4 p.

VOLEI Echipa feminină **Volan Debrețin** (Ungaria) va întreprinde un turneu în țara noastră, între 26 iulie și 2 **august,** prilej cu care va întîlni și pe proaspăta divizionară A, I.T. București ● CA RĂSPUNS la vizita formației maghiare, voleibalistele de la **I.T.B.** vor lua parte, începînd de la 24 **august,** la turneul organizat la Debrețin, cu ocazia aniversării a 75 de ani de la înființarea clubului.

HANDBAL Începînd de astăzi, timp de trei zile, Brașovul găzduiește turneele de baraj pentru completarea numărului de 12 echipe care vor activa, de acum înainte, în primele divizii ale țării. Toate jocurile (masculine și feminine) se vor disputa pe terenul Dinamo din localitate, după următorul program: **27 iunie,** începînd de la ora 14.45: Mureșul Tg. Mureș — Universitatea Iași (f), Progresul București — Universitatea Cluj (f), Voința București — CSU Galați (m), Carom Gh. Gheorghiu-Dej — ASA Tg. Mureș (m); **28 iunie,** începînd de la ora 14.45: Mureșul Tg. Mureș — Universitatea Cluj, Progresul București — Universitatea Iași, Voința București — ASA Tg. Mureș, Carom — CSU Galați; **29 iunie,** de la ora 14.45: Universitatea Iași — Universitatea Cluj, Progresul București — Mureșul Tg. Mureș, CSU Galați — ASA Tg. Mureș, Carom — Voința București. În aceleași zile se vor desfășura și jocurile din cadrul turneului de baraj contînd pentru divizia B, programul fiind următorul: **27 iunie,** începînd de la ora 9: Voința Rădăuți — Argeșeana Pitești (f), Jiul Petroșani — Știința Bacău (f), Rafinăria Teleajen — Victoria Sf. Gheorghe (m); **28 iunie,** de la ora 9: Jiul Petroșani — Argeșeana Pitești, Voința Rădăuți — Știința Bacău, Celuloza Călărași — Victoria Sf. Gheorghe; **29 iunie,** de la ora 9: Argeșeana Pitești — Știința Bacău, Jiul Petroșani — Voința Rădăuți, Rafinăria Teleajen — Celuloza Călărași. Menționăm că și partidele pentru divizia B se vor disputa pe același teren (Dinamo Brașov).

POLO Astăzi va părăsi Capitala pleacînd spre Havana echipa de juniori a României care va participa între 2 și 9 iulie la tradiționalul turneu dotat cu „Cupa Prietenia". Din lot fac parte portarul **Doru Spînu** (Progresul Buc.) și jucătorii **Ivan Feher** (Crișul Oradea), **George Gaiță, Gabriel Arsene** (Progresul), **Iuliu Lőrincz, Kalman Szerző, Slobodan Gheorghevici** (Dinamo), **Ilie Gheorghe** (Rapid), **Adrian Munteanu** (C.S. Școlarul) și **Csongor Gyarfas** (Voința Cluj). Vor mai face deplasarea **Ștefan Kroner,** antrenorul formației și **Alexandru Bădiță** în calitate de arbitru. ● ECHIPA de seniori a Poloniei a confirmat participarea la turneul internațional dotat cu **„Cupa orașului București".** În acest fel, numărul formațiilor care vor evolua între 11 și 15 iulie în bazinul Dinamo din Capitală s-a ridicat la **șase: Ungaria, Olanda, Spania, Polonia, România** și **România (Juniori).** Ieri ne-a fost comunicat și programul turneului: **11 iulie:** SPANIA — OLANDA, ROMÂNIA juniori — ROMÂNIA și POLONIA — UNGARIA; **12 iulie:** OLANDA — ROMÂNIA, UNGARIA — SPANIA și POLONIA — ROMÂNIA juniori; **13 iulie:** OLANDA — POLONIA, ROMÂNIA — SPANIA și UNGARIA — ROMÂNIA juniori; **14 iulie:** ROMÂNIA — POLONIA, UNGARIA — OLANDA și ROMÂNIA juniori — SPANIA; **15 iulie:** POLONIA — SPANIA, OLANDA — ROMÂNIA juniori și ROMÂNIA — UNGARIA. La acest turneu au fost invitați arbitrii internaționali **John Felix** (S.U.A.), **Apostolos Tsantas** (Grecia) și **Nicola Exerov** (Bulgaria). ● REPREZENTATIVA ROMÂNIEI a confirmat participarea la turneul internațional de la Volgograd, programat între 20 și 26 iulie. La această competiție vor mai fi prezente selecționatele **R.D. Germane, Bulgariei** și **R.S.F.S. Ruse.**

ÎNTRECERILE TINERILOR LUPTĂTORI AU SCOS ÎN EVIDENȚĂ CARENȚE MAI VECHI

Antrenorul ION CERNEA despre finalele de tineret la greco-romane

Timp de trei zile, la Timișoara, s-au disputat campionatele republicane de lupte greco-romane rezervate tineretului. După încheierea întrecerilor din sala Olimpia am solicitat un scurt interviu unuia dintre reputații noștri tehnicieni, care a urmărit desfășurarea competiției, maestrul emerit al sportului Ion CERNEA.

— Cum apreciați nivelul valoric al actualului campionat republican de tineret față de edițiile trecute?

— Trebuie să vă spun de la început că față de anii trecuți, regulamentul acestei competiții a suferit unele modificări. Principala schimbare, de fapt hotărîtoare, este cea legată de dreptul de participare. Pînă în prezent la competiția rezervată tineretului aveau dreptul să concureze tinerii între 18 și 21 de ani. O dată cu modificarea regulamentului F.I.L.A., care prevede că vîrsta acestei grupe de sportivi este pînă la 23 de ani, am operat și noi această schimbare. În aceste condiții, firește, avînd dreptul de participare și luptători cu o mai îndelungată experiență competițională, nivelul valoric al campionatului a crescut simțitor. De pildă, la întrecerile de la Timișoara au concurat și sportivi de talia lui *Victor Dolipschi* (medaliat cu „bronz" la ultima ediție a Jocurilor Olimpice), *Nicu Gingă, Constantin Alexandru, Nicolae Manea, Gheorghe Ciobotaru, Victor Prențu, Ion Dulică, Alexandru Szabo, Tiberiu Horvath* sau *Adrian Bucov*, luptători cu veche activitate pe saltelele de concurs și de mai multă vreme selecționați în loturile naționale.

— În aceste condiții, nu a apărut un decalaj valoric între ei și restul concurenților?

— Este adevărat, au fost o serie de concurenți care s-au detașat de marea masă a participanților (în jur de 200), dar la fiecare categorie de greutate au fost mai mulți sportivi valoroși, fapt care a făcut ca învingătorii să nu urce pe podium în urma unor succese facile. A existat un echilibru de forțe chiar la nivelul fruntașilor și acesta a făcut ca valoarea concursului să crească evident față de anii trecuți. În plus, s-a putut observa că tinerii luptători stăpînesc o gamă variată de procedee tehnice pe care le aplică de cele mai multe ori cu succes. Un fapt îmbucurător, pe care l-am constatat împreună cu antrenorul federal I. Corneanu, este acela că majoritatea participanților s-au adaptat la noile cerințe ale regulamentului internațional privind dinamizarea luptei. Au fost foarte rare ocaziile în care sportivii au primit avertismente pentru luptă pasivă sau au fost descalificați. Aceasta denotă că în majoritatea secțiilor noastre se muncește bine din acest punct de vedere, sportivii fiind instruiți după indicațiile primite de la federație.

— Ați amintit de numărul foarte mare de concurenți, aproape 200. Din rîndurile lor s-au făcut remarcate și noi elemente talentate, necunoscute pînă acum?

— Au fost prea puțini sportivii care s-au detașat cu prilejul acestor campionate. Ar fi fost și extrem de greu. Un luptător de valoare nu se poate forma, cum se spune, peste noapte. Cei mai mici concurenți au avut vîrsta de 18 ani și, deci, ei participaseră deja la cîteva campionate naționale de juniori în care au avut prilejul să se remarce. Într-o companie de elită, cum a fost în acest concurs, nu puteau emite prea mari pretenții. Totuși, s-au evidențiat cîțiva luptători mai puțin cunoscuți, cum au fost gălățenii *V. Mihai* și *L. Paraschiv*, *V. Nicolae* (Ploiești) și *V. Gheorghe* (Brașov). S-a observat o bună pregătire a sportivilor din Galați (antrenor I. Donose), Pitești (antrenori I. Petrescu și I. Bălăneanu), Constanța (antrenor C. Ofițerescu) și București, care au cucerit cele mai multe locuri fruntașe. În declin s-au prezentat luptătorii din Bacău, Craiova, Timișoara și Slatina. Pentru că am ajuns și la minusurile constatate la întrecerile de la Timișoara trebuie să amintesc penuria de elemente valoroase la categoriile mari. Din păcate, se constată că în cadrul secțiilor din țară nu există suficientă preocupare pentru depistarea unor tineri talentați pentru categoriile grele (82 kg, 90 kg, 100 kg și +100 kg). Așa se explică faptul că la majoritatea concursurilor se întîlnesc aproape aceiași sportivi, apariția „surprizelor" fiind extrem de rare, în timp ce la categoriile mici vin în fiecare an la lotul național noi elemente talentate.

— Nu credeți că actualul regulament al campionatului de tineret pune la o prea grea încercare pe tinerii de 18 ani în întrecerea cu cei de 23 de ani?

— Depinde... Sînt sportivi tineri (în special la categoriile mici) care luptă de la egal la egal cu cei mai vîrstnici și, uneori, chiar îi depășesc. Totuși, am discutat și cu antrenorul federal Ion Corneanu și pentru anul viitor, intenționăm să propunem biroului federal spre aprobare un nou sistem de disputare a acestei competiții. Numărul concurenților să fie limitat la fiecare categorie de 10—12 (printr-o serioasă triere prealabilă), iar întrecerile să se desfășoare sistem turneu (fiecare cu fiecare).

T. MIHAI

ATLETISM

GHEORGHE MEGELEA — CEL MAI BUN JUNIOR EUROPEAN AL ANULUI LA ARUNCAREA SULIȚEI

Așa cum am anunțat, sîmbătă, la Reșița, GHEORGHE MEGELEA a obținut *78,18 m* la aruncarea suliței, *performanță care reprezintă un nou record de juniori.* (De remarcat că tot sîmbătă, Dezideriu Szilaghi cîștiga, la București, proba din cadrul diviziei cu același rezultat, coincidență extrem de rară pentru aruncarea suliței!). Este pentru a doua oară în acest sezon cînd talentatul junior reșițean îmbunătățește recordul republican. *Ultima sa performanță (78,18 m) constituie cel mai bun rezultat european pentru juniori al anului și, după informațiile noastre, chiar cel mai bun rezultat mondial — și se află la mai puțin de doi metri de recordul de juniori al Europei, care aparține finlandezului Aimo Puska.*

Fără îndoială, Gheorghe Megelea este unul dintre cei mai valoroși reprezentanți ai tinerei generații de atleți. Născut în 1954, el s-a afirmat anul trecut, cînd a progresat foarte rapid, ajungînd de la 63 m la 74 m și, după cum se vede, în acest sezon își continuă la fel de spectaculos ascensiunea. Cu o constituție fizică excelentă (1,92 m înălțime, 90 kg greutate), modest și perseverent, elevul antrenorului Daniel Maier are un frumos viitor în față.

Cu performanța de 78,18 m — pe care sperăm că o va depăși în scurtă vreme — Megelea devine principalul favorit al probei la campionatele europene ale juniorilor, care vor avea loc în august la Duisburg, principalii săi adversari fiind sovieticul Bikov — pe care sulițașul nostru l-a învins în acest an la Moscova —, englezul Glover și maghiarul Lukacs.

Va fi Gheorghe Megelea un nou Alexandru Bizim al suliței românești?

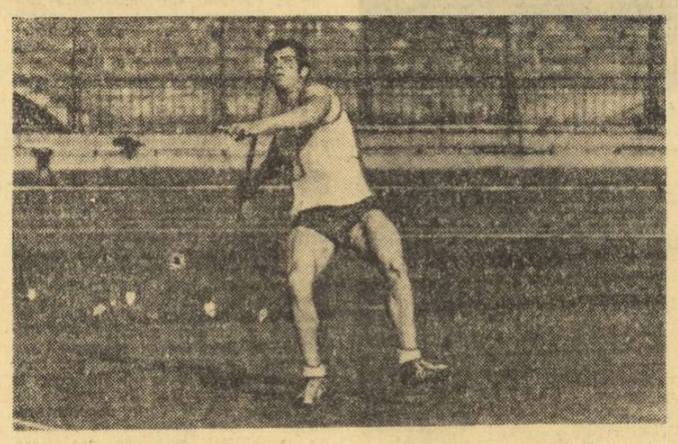

Un talent autentic al atletismului nostru, Gh. Megelea încearcă să calce pe urmele recordmanului țării la aruncarea suliței — Alexandru Bizim.

GH. JUGĂNARU A CÎȘTIGAT CONCURSUL INTERNAȚIONAL DE MARȘ

Luni după amiază s-a desfășurat pe stadionul Republicii — în condiții meteorologice nefavorabile (a plouat intens) — un concurs internațional de marș (proba înscrisă în program: 5 000 m) la startul căruia au fost prezenți sportivi din Italia, Grecia, Polonia și România. Întrecerea a fost net dominată de reprezentanții noștri care — în final — au ocupat primele trei locuri în clasamentul individual și au cîștigat în întrecerea pe echipe. De remarcat că mărșăluitorul grec **Ververidis Dimostenis a obținut — cu timpul de 22:32,4 — un nou record al țării sale pe distanța de 5 000 m.** Iată rezultatele tehnice: **1. GH. JUGĂNARU (P.T.T.) 20:58,6; 2. Constantin Staicu (P.T.T.) 21:35,2; 3. Marin Persinaru (P.T.T.) 21:56,8;** 4. Mario Tadeo (Centro Lazio-Roma) 22:23,6; 5. Ververidis Dimostenis (Posta Athena) 22:32,4; 6. Walter Sgardelo (Centro Lazio-Roma) 22:52,0; 7. Josef Barbuzinski (Konradia Gdansk) 22:53,0; 8. Pier Giorgio Andreotti (Centro Lazio-Roma) 22:53,2; 9. Silviu Odobasian (P.T.T.) 23:00,0; 10 Ștefan Alexa (P.T.T.) 23:53,2; 11. Witkanski Marek (Konradia Gdansk) 24:00,0; 12. Dimitros Arghiropoulos (Posta Athena) 24:22,2; 13. Bruno Sechi (Centro Lazio-Roma) 24:39,6; 14. Teodor Nicola (P.T.T.) 27:14,8.

Clasament pe echipe: **1. P.T.T. (A) 5 puncte; 2. Centro Lazio-Roma 10 p; 3. P.T.T. (B) 10 p;** 4. Posta Athena 17 p; 5. Konradia Gdansk 18 p; 6. Centro Lazio-Roma (B) 21 p; 7. P.T.T. (C) 24 p.

„ERAM SIGUR CĂ VOI ARUNCA 63 DE METRI"

(Urmare din pag. 1)

reproducem în rîndurile care urmează:

— Te așteptai la această performanță venită la al doilea sau al treilea concurs din acest an, după o atît de lungă pauză competițională? (Iosif Naghi a fost suspendat de federație anul trecut, de la 1 iulie pînă la 1 ianuarie).

— Mă așteptam să arunc anul acesta 63 de metri. Venit atît de repede, rezultatul mă face să sper că pot arunca și mai mult.

— Care este cauza progresului lent din ultimii ani, a oarecărei — sperăm să nu te superi — plafonări?

— Este o poveste mai veche. De cîțiva ani am făcut o discopatie de efort, de care — mi s-a spus — nu pot scăpa definitiv. Acest lucru mi-a întîrziat progresul. Nu am putut munci cum aș fi vrut la antrenamente, am fost nevoit să renunț la numeroase exerciții specifice, care îmi provocau dureri. Curios este faptul că dificultățile cele mai mari le am la mișcările de flexie și extensie și mai puțin la cele de răsucire. Durerile începeau de obicei primăvara, o dată cu concursurile, și mă aruncau mai jos decît în anul precedent, deși iarna munceam cît puteam de tare. Federația m-a suspendat anul trecut după meciul cu Norvegia. Am fost puțin descumpănit, mă gîndeam să renunț, dar m-am încăpățînat să arăt că Iosif Naghi nu e „terminat".

— Cum te simți acum? Am fi așteptat azi (n.r. duminică) mai mult decît acest 58,20...

— Venisem să arunc 62 de metri... O veche greșeală de tehnică — coborîrea umărului stîng și deci „scurtarea" pîrghiei de efort — mi-a amputat performanța. Mă simt bine acum, deși cu trei săptămîni înainte de record am avut o criză care m-a ținut cîteva zile în pat.

— Ești, într-un fel, la discreția acestei discopatii. Crezi, totuși, că mai poți progresa?

— Dacă n-aș crede, m-aș lăsa imediat...

TIR

O MARE COMPETIȚIE REZERVATĂ TINERETULUI

Poligonul Tunari va găzdui începînd de vineri o nouă și importantă competiție cu caracter republican, **„Cupa speranțelor"**, ediția 1973, rezervată trăgătorilor pînă la 25 de ani. La întrecerile organizate de federația de specialitate participă un număr mare de concurenți, aproape 200 din București, Iași, Brașov, Arad, Giurgiu, Alexandria, Focșani, Ploiești și alte localități. Competiția are un program complex, se concurează la toate probele de pușcă, pistol și talere, inclusiv arme cu aer comprimat.

La întreceri pot participa băieți și fete, născuți în 1948 și mai tineri, care au cel puțin categoria a II-a de clasificare, obținută în anul 1973. Pentru locul I în clasamentul general pe echipe se va decerna **„Cupa speranțelor".**

„CUPA IAȘULUI"

Recent a avut loc competiția dotată cu **„Cupa Iașului"**, la care au participat trăgători din Bacău, Baia Mare, Cluj, Oradea și orașul gazdă, Iași. Trofeul a revenit formației Iași I.

Iată cîștigătorii probelor: armă standard 60 f culcat seniori: **P. Giosac (Iași) 580 p;** senioare: **Eugenia Mocanu (Iași) 575 p;** juniori: **S. Grosaru (Iași) 582 p;** junioare: **Liana Cion (Oradea);** 3x20 f seniori: **V. Boghian (Iași) 540 p;** senioare: **Eugenia Mocanu 522 p;** juniori: **S. Grosaru 559 p,** junioare: **Liana Cion 535 p.** Pușcă cu aer comprimat 40 „diabolouri" seniori: **Tr. Cogut (Iași) 365 p;** senioare: **Eugenia Mocanu 351 p;** juniori: **Ov. Delescu (Iași) 366 p;** junioare: **Ana Ipimachi (Iași) 326 p.** Clasament general: **1. Iași I, 2.** Iași II, 3. Cluj. **(D. DIACONESCU-**coresp. județean)

BALCANIADA DE TALERE

În zilele de 3—7 iulie va avea loc la Istanbul, ediția 1973 a Balcaniadei de talere (trap și skeet). La întreceri, România va fi reprezentată de echipe complete la ambele probe. Din cele două reprezentative fac parte, printre alții, **I. Dumitrescu, St. Popovici** (la talere aruncate din șanț), **Gh. Sencovici** și **Gh. Pintilie** (la talere aruncate din turn).

RECORDURI LA TIR CU ARCUL

Sportiva **Olga Nemeș,** de la A.S. P.T.T.R. Tg. Mureș a stabilit recent două noi recorduri republicane la probele de simplu și dublu F.I.T.A. (junioare) cu 191 p (v.r. 164), respectiv, 796 p (v.r. 778 p). Vechile recorduri aparțineau tot sportivei Olga Nemeș.

CONCURS INTERNAȚIONAL CU PARTICIPAREA REPREZENTATIVEI STUDENȚEȘTI A S.U.A.

Așa cum sîntem anunțați, pe stadionul Republicii din Capitală se va desfășura la 28 și 29 iulie un concurs internațional de atletism la care va lua parte și reprezentativa studențească a S.U.A. Înainte de participarea la Universiadă, forurile de resort din S.U.A. au solicitat celor din țara noastră organizarea unui concurs amical. Cererea a fost acceptată și, astfel, la sfîrșitul lunii iulie vom asista la o interesantă întîlnire între atleții americani și cei din țara noastră.

DE LA FEDERAȚIA ROMÂNĂ DE FOTBAL

După cum se știe, Biroul Executiv al C.N.E.F.S. a ratificat propunerile Biroului Federației Române de Fotbal privind îmbunătățirea sistemului competițional intern, după cum urmează :

I. Începînd cu ediția 1973/1974 campionatele interne de fotbal se vor desfășura după cum urmează :

1. — **Divizia națională A** va cuprinde o singură serie cu 18 echipe. Vor retrograda în Divizia B echipele clasate pe locurile 16, 17 și 18.

2. — **Divizia B** va cuprinde 3 serii cu cîte 18 echipe. Echipele clasate pe locul I în fiecare serie vor promova în Divizia A. Echipele clasate pe locurile 15, 16, 17 și 18 din fiecare serie vor retrograda în Divizia C.

3. — **Divizia C** va cuprinde 12 serii cu cîte 16 echipe. Echipele clasate pe locul I în fiecare serie vor promova în Divizia B. Echipele clasate pe locurile 15 și 16 vor retrograda în campionatele județene.

4. — **Cupa României** se va desfășura după sistemul actual.

În faza finală, odată cu participarea echipelor din Divizia A, împerecherile se vor face prin tragere la sorți, introducîndu-se în urnă toate echipele calificate în această fază, indiferent de categorie. Jocurile se vor disputa conform regulamentului în vigoare, iar în caz de egalitate și după consumarea prelungirilor, se va califica în etapa următoare echipa care va transforma cele mai multe lovituri de la 11 m.

5. — **Campionatul republican de juniori** se va desfășura ca și pînă acum, în 8 serii a 14 echipe.

6. — **Campionatele județene** se vor desfășura conform sistemului stabilit de C.J.E.F.S. cu avizul F. R. Fotbal. Promovează în Divizia C 24 de echipe campioane județene, după cum urmează :

— 8 echipe direct, din județele cu cele mai puține echipe în Divizia C ;

— 16 echipe în urma unor jocuri tur-retur dintre cele 32 echipe rămase.

II. Trecerea în acest an la noul sistem competițional se va face după cum urmează :

1. — **Divizia națională A.** Nu retrogradează nici o echipă. Promovează echipele clasate pe locul I în cele 2 serii ale Diviziei B.

2. — **Divizia B.** Nu retrogradează nici o echipă. Celor 30 de echipe existente în prezent în Divizia B (cîte 15 din fiecare serie) li se vor adăuga echipele clasate pe locurile 1 și 2 în cele 12 serii ale Diviziei C (în total 24). Cele 54 de echipe (30 din B și 24 promovate din C) vor fi împărțite pe criteriul geografic în cele 3 serii de cîte 18 echipe.

3. — **Divizia C.** Nu retrogradează nici o echipă. Cele 48 de locuri disponibile în cele 12 serii vor fi ocupate de cele 40 cîștigătoare ale campionatelor județene plus 8 echipe clasate pe locul II în campionatele din județele cu cele mai puține echipe în Divizia C.

III. În vederea îmbunătățirii preocupării pentru creșterea tinerelor talente se stabilesc următoarele baremuri de vîrstă :

1. — **Echipele de tineret de la Divizia A** vor prezenta pe foaia de arbitraj 10 jucători sub 20 de ani dintre care minimum 3 juniori în teren (în prezent limita de vîrstă este de 23 ani).

2. — **Echipele de Divizia B** vor prezenta pe foaia de arbitraj cel mult 5 jucători peste 26 ani și cel puțin un junior în teren (în prezent numărul jucătorilor peste 26 ani este la cele mai multe echipe între 7 și 12).

3. — **Echipele de Divizia C** vor prezenta pe foaia de arbitraj cel mult 4 jucători peste 26 ani și cel puțin un junior în teren (în prezent situația se prezintă aproape ca la Divizia B).

★

În conformitate cu hotărîrea de mai sus, în ziua de 6 iulie a.c. F. R. Fotbal va da publicității Comunicatul cu omologarea rezultatelor ediției actuale, precum și formarea tuturor seriilor pentru echipele din Diviziile A, B și C.

fotbal

SEMIFINALELE „CUPEI ROMÂNIEI"

(Urmare din pag 1)

11 folosit în meciurile din sferturile de finală, cu „U" Cluj, și respectiv S.C. Bacău. La Steaua : **Haidu — Sătmăreanu, Smarandache, Negrea, Hălmăgeanu — Dumitru, Ion Ion, Iovănescu — Pantea, Năstase, Tătaru.** La Constructorul : **Șerbănoiu — Botea, Oiteanu, Podeț, Petrea — Ploiesteanu, Cernega — Cristescu, Voichin, Ioniță, Manta.**

ARBITRUL PARTIDEI : Nicolae Rotaru (Iași).

LA Pitești
CHIMIA RM. VÎLCEA — METALUL BUCUREȘTI

Conform programului, pentru elevii antrenorului Paul Popescu ziua de luni a fost rezervată recuperării fizice. În aceeași zi, jucătorii au efectuat un riguros control medical, la sfîrșitul căruia toți jucătorii au fost declarați apți de a lua parte la meciul din semifinala „Cupei României". Marți, bucureștenii au participat la un antrenament, care a durat 60 de minute, în cadrul căruia antrenorul Popescu a pus accentul pe pregătirea fizică. Tot marți, la prînz, Metalul s-a deplasat la Pitești.

După toate probabilitățile, Metalul va folosi pe următorii jucători : **Petre (Iorgulescu) — Nedelcu (Popa), Moraru, Sîrbu, Viță (Minculescu) — Profir (Georgescu), Fătu — Iancu, Georgescu (Rădoi), Trandafilon, Decu.**

★

Cu toate că la Rm. Vîlcea a plouat în tot cursul zilei de luni, jucătorii Chimiei au efectuat un intens antrenament, care a ținut două ore. Totodată, antrenorul **D. Anescu**, împreună cu medicii Ion Cotescu și Marius Mărgărit, au depus eforturi pentru refacerea potențialului fizic al jucătorilor, astfel ca toți să fie apți de a participa la meciul de la Pitești.

Interesul cu care este privit meciul se poate constata și din faptul că, pînă ieri după-amiază, aproximativ 1000 de simpatizanți ai Chimiei și-au exprimat dorința de a fi azi în tribunele stadionului piteștean ca să-și susțină echipa favorită.

Antrenorul **D. Anescu** va începe întîlnirea cu următorul „11" : **Stana — Burlacu, Pintilie, Ciobanu, Petrică — Haidu, Ionescu — Sutru, Gojgaru, Donose, Iordache.**

ARBITRUL PARTIDEI : C. Ghiță (Brașov).

LA ORDINEA ZILEI

SUBIECTE DE VACANȚĂ

Am ales un subiect cu caracter preventiv, dacă ne dați voie să-l numim așa, tocmai pentru că îl socotim de mare actualitate prin urmările — binefăcătoare sau distrugătoare — pe care le poate avea: organizarea vacanței. Marea majoritate a formațiilor de prima divizie au și intrat în ea, altele o vor face în aceste zile, de săptămîna viitoare și eșalonul secund își va acorda un răgaz competițional. Cît de importante devin aceste zile pentru cele care vor urma înțelegem acum și mai bine cînd volumul activității competiționale a crescut considerabil. În sezonul 1973/74, privit în ansamblu, programul de jocuri pentru un fotbalist din primul eșalon al soccerului nostru, deci prevăzînd angrenarea în campionat—cupă — cupe europene — echipă națională, va crește sensibil. Or, privind modul cum au terminat multe dintre formațiile primei divizii sezonul (și șocurile din Cupă au reprezentat tot atîtea dovezi că reprezentantele „A"-ului se află la jumătate din forța lor de joc) a reieșit că pregătirea lor s-a situat la un nivel insuficient raportat la minimele pretenții ale programului.

Organizarea vacanței capătă, în consecință, o importanță cu totul deosebită. Mulți dintre jucătorii fruntași socotesc zilele de pauză ale antrenamentului drept un moment în care sînt dezlegați de orice obligații ale disciplinei de viață, ale odihnei și relaxării și trec la o epuizantă și păgubitoare „activitate" extrasportivă. Numai recuperarea unor organisme consumate de un asemenea regim dezordonat presupune trecerea întregului timp afectat pregătirilor. Și respectivul sportiv va suporta un handicap, de regulă de nerefăcut, pînă la sfîrșitul sezonului. Vacanța, dacă așa ceva poate fi numită vacanță, va fi primul său adversar din noua stagiune. Tocmai de aceea, sperăm, jucătorii noștri fruntași vor da toată atenția acestei perioade de „antrenament în regie proprie", acum, cînd solicitarea lor va crește pe toate planurile.

Zilele pe care le străbatem, zilele de pauză competițională, au o mare însemnătate și pentru organizarea programului, a schemei sale, problemă devenită și ea mult mai delicată, mai dificilă în raport cu modificarea întregului sistem de disputare a întrecerilor performanței fotbalului nostru. Și, desigur, privită prin prisma multiplelor sale obligații internaționale, Divizia A va pune cele mai multe semne de întrebare F.R.F. Față de numeroasele situații de compromis, față de defecțiunile care au abundat în finalul de sezon, credem că e bine ca din vreme, pe lîngă toate celelalte reguli pe care programarea trebuie să le respecte (fixarea prin rotație a jocurilor echipelor din același oraș, corelarea programărilor întîlnirilor de A și de B din același oraș, etc., etc) să se stabilească și devansările partidelor formațiilor noastre angajate în cupele continentale. Să se știe din timp cînd vor înțelege respectivele echipe să beneficieze de dreptul (devenit universal) de a juca cu o zi mai devreme în campionat ; operațiunea e posibilă întrucît, la 11 iulie, se vor cunoaște atît adversarii reprezentantelor noastre, cît și ordinea întîlnirilor, știut fiind că devansarea întîlnirilor se efectuează atunci cînd echipa respectivă joacă, în competiția continentală, în deplasare.

Sînt subiecte de vacanță de care e posibil să ne lovim în săptămînile de maximă activitate cu regretul de a nu le fi tratat la timp cu grija pe care o merită. De aceea le amintim acum.

Eftimie IONESCU

PREGĂTIRILE LOTULUI REPREZENTATIV

După cum se știe, echipa noastră națională are de susținut în această toamnă două meciuri decisive pentru calificarea la turneul final al C.M.: 26 septembrie, la Leipzig, cu R.D. Germană, și 14 octombrie, la București, cu Finlanda. În vederea prezentării în cele mai bune condițiuni în aceste importante întîlniri, Biroul federal a hotărît pregătirea în comun, între 9 și 25 iulie, la Poiana Brașov, a unui lot ce va fi alcătuit din următorii jucători : **Răducanu, Haidu, Iordache, Sătmăreanu, Antonescu, Dinu, Deleanu, Tănăsescu, Sameș, Velea, Dumitru, Radu Nunweiller, Dembrovschi, Beldeanu, Anca, Troi, Tarălungă, Dobrin, Dumitrache, Marcu, Iordănescu, Mureșan, Dudu Georgescu, Oblemenco.** În continuarea pregătirilor, „tricolorii" vor susține, în perioada 25 iulie — 4 august, trei jocuri amicale în Franța cu echipe de primă categorie.

Marea revelație a actualei ediții a „Cupei României", Constructorul Galați, întîlnește astăzi pe favorita nr. 1 a semifinalelor, Steaua. În fotografie, lotul fotbaliștilor gălățeni, împreună cu antrenorii, după victoria de la Ploiești, din optimile de finală, în fața lui Dinamo

Foto : Ion POPESCU

DINAMO — O CAMPIOANĂ PRESTIGIOASĂ

(Urmare din pag. 1)

Performanța, desigur, nu surprinde pe nimeni. **La clubul din șoseaua Ștefan cel Mare există unul dintre cele mai valoroase loturi de jucători, cu nucleul său de internaționali și maeștri emeriți ai sportului, cum sînt Dinu, R. Nunweiller, Lucescu, Dumitrache, Deleanu, lîngă care au apărut și au activat cu succes o serie de tineri de la care fotbalul nostru așteaptă alte și alte performanțe. Ne gîndim la Cavai și Dobrău, la Gabriel Sandu și Sătmăreanu II, la Moldovan și la mezinul formației, internaționalul de juniori Lucuță,** pe care antrenorul **Ion Nunweiller** a avut curajul să-l arunce în focul luptei din Divizia A, tocmai cînd aceasta ajunsese la cotele cele mai înalte. Dinamo este o campioană merituoasă. Îi conferă această apreciere valoarea intrinsecă a lotului său, în care puterea de luptă a unora s-a îmbinat cu talentul altora, unde experiența... bătrînilor și-a dat mîna în mod fericit cu dorința de afirmare a celor mai tineri. **În evoluția sa, Dinamo a demonstrat trăinicia jocului meticulos, tehnic și sobru, în același timp, la mijlocul terenului, acolo unde s-a aflat de fapt punctul forte al formației. R. Nunweiller și Dinu,** lîngă care s-a integrat cu succes **Moldovan,** au format un trio constant și valoros, al cărui aport a fost de fiecare dată hotărîtor în soarta meciurilor. **În atac, revenirea lui Dumitrache a dat culoare jocului, dar și eficiență acțiunilor ofensive, la care Lucescu a avut și el o contribuție însemnată.** De fapt, cu 15 și, respectiv, 12 goluri, ei sînt golgeterii echipei. Dinamo este echipa care știe să mînuiască cu cea mai mare pricepere arma contraatacului, capitol la care doar contracandidata la titlu, Universitatea Craiova, a egalat-o. Dinamo a manifestat însă și o scădere în jocul ei. Aceasta se referă la compartimentul apărării, care, uneori, datorită erorilor, șovăielii, a primit goluri prea ușor. Golaverajul (51—32) ne scutește de orice comentarii în această privință. Accidentările în retur ale lui **Cheran** și **Delcanu** au influențat randamentul acestui compartiment, dar și cu ei în teren, defensiva dinamovistă s-a clătinat de multe ori în fața ofensivei adversarilor. Că linia de mijlocasi și atacul au constituit punctele forte ale actualei campioane o demonstrează numărul cel mai mare de victorii ca și cel al jocurilor egale. După A.S.A. Tg. Mureș (cu 3 egaluri) Dinamo are în palmares cele mai puține remize — 5.

Am amintit toate acestea fiindcă o dată cu titlul cucerit, în fața campionilor apar sarcini noi, deosebite. Din toamnă, Dinamo se va alinia la startul celei mai mari competiții intercluburi de pe continent, **„Cupa campionilor europeni".** Va lua startul alături de formații de mare prestigiu cum sînt **F.C. Liverpool, Bayern München, Juventus Torino, Benfica Lisabona, T.S.K.A. Sofia, Atletico Madrid, Steaua Roșie Belgrad, Dynamo Dresda.** Echipa noastră are de acum experiența marilor jocuri internaționale, căci în urmă cu ani a dat piept cu celebra Internazionale, echipa a cărei mai puțin celebrilor Corso, Facchetti, Mazzola, Domenghini și Sarti, cu Real Madrid al lui Zoco, Di Stefano, Santamaria și Gento. Dar să nu se uite un lucru : experiența este un atu important, dar **dacă nu va fi dublat de o pregătire dintre cele mai bune** nu va fi suficientă în dobîndirea succeselor dorite și așteptate. Și apoi, în toamnă, Dinamo va trebui să dea jucători echipei naționale, care se va afla în fața unor meciuri decisive în preliminariile turneului final al C.M. Or, antrenorii tricolorilor contează de pe acum pe aportul lui Dinu, Deleanu, Dumitrache și Nunweiller.

Titlul de campioană este frumos și ademenitor, dar el obligă și incumbă mari responsabilități. Să sperăm că Dinamo și tînărul său antrenor **Ion Nunweiller** (ajutat de secundul **Gh. Timar**) vor face totul pentru a se situa la înălțimea așteptărilor, a cerințelor pe care fotbalul românesc le pune în fața acestei echipe.

ECHIPA DE COPII PROGRESUL, CAMPIOANĂ A CAPITALEI

Simbătă a avut loc finala pe Capitală a campionatului republican rezervat copiilor, între echipele **Progresul** și **Liceul de fotbal.** La capătul unui joc de bun nivel calitativ, reprezentanții clubului Progresul (antrenor N. Gorgorin) au învins cu scorul de 1—0 (1—0), prin golul marcat de **S. Neagu.**

O MONOGRAFIE A CLUBULUI JIUL

În vederea întocmirii unei monografii, clubul **Jiul Petroșani** roagă pe foștii săi jucători și antrenori să-și comunice domiciliul actual pe următoarea adresă: **Bogdan Ioan,** strada Vasile Roaită nr. 7, ap. 12, Petroșani, județul Hunedoara.

Într-un joc amical de old-boys

SELECȚIONATA FEROVIARĂ BUCUREȘTI — SELECȚIONATA FEROVIARĂ VARȘOVIA 3—1 (0—0)

Duminică, pe stadionul Giulești din Capitală, s-a desfășurat partida internațională de old-boys dintre selecționata feroviară București și selecționata feroviară Varșovia. Bucureștenii au cîștigat cu 3—1 (0—0) prin golurile marcate de Motroc și Dăiciulescu (2). În cadrul echipei gazde au evoluat printre alții Urziceanu, Vărzan, Georgescu, Langa, Motroc, Leahevici etc. Partida retur va avea loc la 20 iulie la Varșovia.

Azi a apărut numărul 370 al revistei

FOTBAL

din sumarul căreia vă recomandăm:

- **Prezentarea lui Dinamo București, campioana țării pe 1972/1973 și a echipelor clasate pe locurile 2 și 3 (Universitatea Craiova și F. C. Argeș Pitești)**
- În săptămîna de foc a ultimelor etape din Cupa României
- **La „Interviul săptămînii", antrenorul secund al echipei naționale, Robert Cosmoc**
- Amănunte în legătură cu lărgirea sistemului competițional intern al fotbalului nostru
- **O serie de date statistice asupra recent încheiatei ediții a Diviziei A**
- Cum se prezintă „echipa campionatului"
- **O pagină consacrată penultimei etape a Diviziei B**
- Amănunte despre pregătirile echipei naționale în vederea sezonului internațional de toamnă
- Numeroase articole, reportaje, comentarii din fotbalul de peste hotare
- **Pagina de Magazin extern**
- Un interviu cu unul din conducătorii U.E.F.A., dr. M. Andrejevici
- **Rubricile obișnuite : Sublinieri, Prim-plan, Dialog cu cititorii, Carnet extern**

Azi, finala campionatului școlilor profesionale:

ȘCOALA PROFESIONALĂ TRACTORUL BRAȘOV — GRUPUL ȘCOLAR DE CHIMIE GHEORGHE GHEORGHIU-DEJ

● Revista „Fotbal" acordă cupe primelor clasate

Ieri, pe unul din terenurile de zgură din Complexul sportiv „23 August", s-au disputat semifinalele turneului final al campionatului școlilor profesionale. În primul meci, una dintre favoritele competiției, echipa **Grupului școlar minier Baia Mare** a fost învinsă, surprinzător, cu 3—1 (3—0) de formația **Grupului școlar de chimie Gh. Gheorghiu-Dej.** Jucătorul I. Voicu a marcat golurile învingătorilor. Pentru bămărenii a înscris Șomcuțean. A doua echipă calificată în finală este Șc. prof. Tractorul Brașov care a întrecut cu 7—1 (3—0) echipa Școlii profesionale MIU Mediaș. Au marcat : Moldovan (6), Chioreanu, respectiv Barti.

Astăzi sînt programate meciurile finale. Pentru locurile 3—4 se întîlnesc Grupul șc. minier Baia Mare și Șc. prof. MIU Mediaș. **Titlul de campioană republicană și-l vor disputa, de la ora 10, Șc. prof. Tractorul Brașov și Grupul școlar de chimie Gh. Gheorghiu-Dej.**

Primele 3 clasate vor primi, conform unei vechi tradiții, cupe de cristal oferite de revista „FOTBAL".

ACȚIUNI DE MARE ANVERGURĂ

(Urmare din pag. 1)

din localitate, în persoana ing. Vasile Ciripelu, mare animator al sportului din valea Jiului. De aici, înțelegere pentru amenajarea unei săli de culturism și haltere și în perspectivă, extinderea ei. Sindicatul (președinte, **C. Năstase**) nu se dă deoparte de la acest proiect, gîndind — ca și noi — că oamenii serioși și vrednici trebuie ajutați!

GIMNASTICA PENTRU FEMEI — ALTFEL DECÎT ÎN CONCEPȚIA „CLASICĂ"

Cînd rostești cuvîntul gimnastică înțelegi — adesea — ansambluri de anvergură, lume multă, costume multicolore ș.a.m.d. Pentru tovarășele lor de muncă și de viață, hunedorenii s-au gîndit să creeze și altfel de modalități de a practica gimnastica, prin centre speciale, într-o concepție mai puțin... clasică. Iată de ce centrele de inițiere în gimnastică, de ele fiind vorba, se află la ordinea zilei. Nu este o acțiune ușoară. Este nevoie de săli, de o anumită aparatură, de tehnicieni. Dar, subliniem, cînd este în joc sănătatea și buna dispoziție a tovarășelor lor de muncă și de viață, hunedorenii sînt dispuși să nu meargă cu jumătăți de măsură.

La Orăștie și Deva, deocamdată, sînt preconizate primele centre. Orăștie dispune de o sală, la Liceul economic și — de asemenea — de un cadru calificat. La Deva, la fel, există posibilități de înființare a unui centru similar, pe lîngă Școala sportivă. În ce ne privește sîntem gata pentru primul reportaj pe această temă...

INVITAȚIE LA COSTEȘTI — ȘI NU NUMAI ACOLO — LA SFÎRȘIT DE SĂPTĂMÎNĂ

Costești este o așezare deosebită a județului. Deosebită, fiindcă acolo stăruie nu numai cu amintirile lor, ci și cu ființa lor, cetățile dacice. Deosebită, fiindcă pe un spațiu învecinat, unde altădată nu se întîmpla nimic, acum s-au amenajat aproape o duzină de terenuri de sport. Acolo s-a mutat, într-un fel, centrul de atracție al tineretului hunedorean; aproape la fiecare sfîrșit de săptămînă fac popas, la Costești, mii de vizitatori. Numai în două duminici au fost vreo 20.000. Au stat la iarbă verde, s-au întrecut la volei, fotbal și handbal, au vizitat monumentalele vestigii ale prezenței pe aceste meleaguri a strămoșilor noștri, de acum mai bine de două milenii. Și s-au simțit bine. Foarte mulți revin la Costești, duminică de duminică. Există însă și alte preferințe. Județul este bogat în zone de agrement.

Iată de pildă, tineretul hunedorean poate face popas și la Blidari, în zona Streiului, la Șoimuș sau la Cinciș. La Șoimuș, am văzut o bază sportivă de mare perspectivă, cu spațiu pentru plajă, jocuri sportive, dotată cu bărci și chiar cu un... vaporaș. Totul, pe malul Mureșului, care curge cuminte spre Ilia și mai departe către Arad.

Se face simțit, aici în zona inepuizabilă a agrementului pentru oamenii muncii, sprijinul Consiliului popular județean. Am aflat că unul dintre factorii de nădejde este **Stelian Popescu,** vicepreședinte. Deține aceeași funcție și în organul județean de sport. Firește, față de dimensiunile proiectelor, nu poate fi singurul om care se preocupă nemijlocit de nevoile de destindere ale celor ce muncesc.

★

Multe ar mai fi de scris despre ceea ce ne oferă azi sportul de masă hunedorean, despre Festivalul cultural-sportiv al celor din valea Jiului, despre înființarea centrelor de inițiere în natație, despre crosul salariaților din comert (la prima ediție), despre inițiativa U.T.C., care a dotat cu echipament de fotbal nu mai puțin de 10 echipe (un început, firește).

Am încheia aceste rînduri, subliniind că la cîrma C.J.E.F.S. Hunedoara se află, astăzi printre alții, doi oameni tineri, stimați pentru sîrguința lor, admirați pentru elanul lor, prețuiți pentru faptul că au visuri îndrăznețe. Unul, prim-vicepreședinte, a fost activist U.T.C. și se cheamă **Viorel Jianu;** celălalt, secretar, este profesor de educație fizică și a împlinit 15 ani de activitate în mișcarea sportivă. Numele său, **Mircea Miron.** Sînt fără îndoială, bine aleși pentru a constitui „operativul" C.J.E.F.S.-ului!

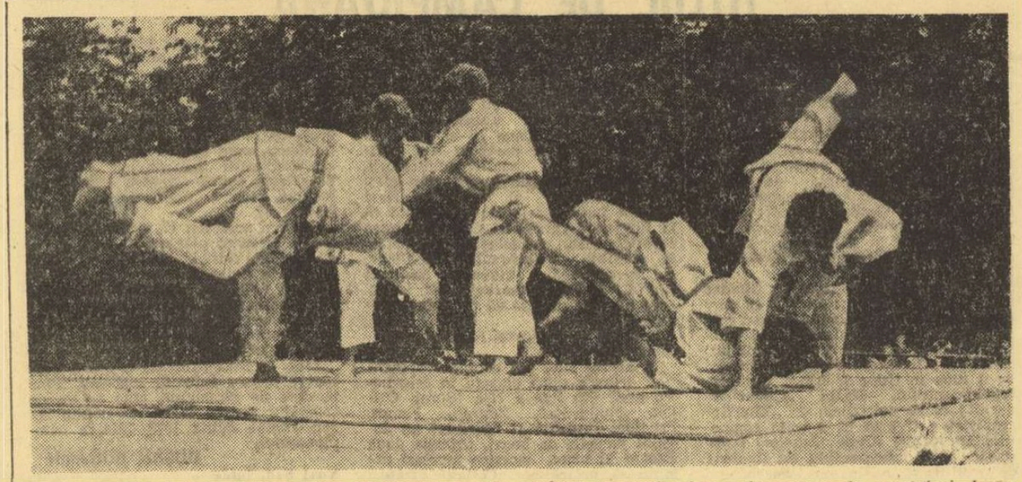

Demonstrațiile de judo, nelipsite din programul marilor serbări de masă, sînt mult gustate de spectatori. Iată-i pe tinerii purtători ai „kimonoului", elevi ai antrenorului Gh. Donciu, evoluînd pe o estradă în Parcul Herastrău.

Agenda ACTIVITĂȚII SPORTIVE DE MASĂ

TULCEA : STARTURILE VACANȚEI

Duminică, în județul Tulcea, activitățile sportive de masă au polarizat atenția a mii și mii de tineri care și-au disputat întîietatea în numeroase întreceri. La Murighiol, canotajul a angrenat în cadrul competiției „Cupa Nuferilor" un număr record de elevi : 340. Reprezentanții școlilor generale din Nufărul, Murighiol, Dunăvăț, Sarichioi, Jurilovca și Somora au debutat în activitatea sportivă de vacanță, vîslind voinicește pe Dunăre, la bordul unor ambarcațiuni ușoare. Victoria în „Cupa Nuferilor" a revenit elevilor **Școlii generale din Murighiol,** urmați de cei ai Șc. sp. Somora și ai Șc. generale Sarichioi.

● Tot duminică, în județul Tulcea, au mai avut loc aproape 20 de duminici cultural-sportive. Printre cele mai reușite notăm acțiunile din Murighiol (unde, printre altele, s-a disputat și o interesantă cursă ciclistă rezervată fetelor), Frecăței, Stejarul, Jijila și Valea Nucarilor.

● La Niculițel, unde funcționează o tabără de muncă patriotică, peste 400 de elevi și-au măsurat forțele la diverse ramuri sportive în cadrul Spartachiadei sportive a taberei.

Bacău : EXCURSII... SERBĂRI CÎMPENEȘTI

Peste 1 000 de oameni ai muncii din municipiul Bacău, de la întreprinderile „Proletarul", „Partizanul, C.P.L., „IRIC" ș.a., au participat, duminică, la o excursie organizată în frumoasa stațiune Slănic Moldova. Cu această ocazie, excursioniștii au luat parte și la o reușită serbare cîmpenească.

Drumeții urmate de serbări cîmpenești se vor organiza pentru tineretul băcăuan și duminică 1 iulie, în localitățile Scutaru, Slănic Moldova, Poiana Uzului și Gherăiești.

prof. Anton GHERCA

O interesantă inițiativă la „Tineretului"

ÎNTRE DOUĂ SALTURI ÎN BAZIN, PUȚIN... ATLETISM!

Ce face un tînăr la strand ? Iată o întrebare la care se pare că nu-i greu de răspuns : înoată, se bucură de soare, încinge „un volei" sau „un fotbal", cu mingea adusă de acasă (deși treaba asta provoacă protestele celorlalți), și, mai nou, dacă are o paletă de ping-pong, își așteaptă rîndul la masa de joc. Altceva nu prea are de făcut. Numai că unul dintre acei oameni pentru care sportul de masă nu e o noțiune abstractă, ci o necesitate, încearcă să ne convingă că se mai poate și altceva și încă într-un mod foarte atractiv. Adunînd lîngă el o mînă de pasionați, toți, oameni de specialitate, **Constantin Pîrvu,** metodist la sectorul tehnic al C.M.E.F.S. București, a trecut la materializarea unei mai vechi idei. Și așa s-a născut, la Strandul Tineretului, într-o după-amiază caldă de sfîrșit de săptămînă, un CONCURS POPULAR DE ATLETISM.

★

...Nu trecuseră decît cîteva minute de cînd vocea crainicului anunța evenimentul și la masa pe care se aflau cupe, diplome, insigne, au început înscrierile. La aruncarea greutății, săritură în lungime de pe loc, alergări de 40, 60 sau 100 m, Numărul relativ redus de probe ni-l explică tovarășul Pîrvu :

— **Este prima acțiune dintr-un șir căruia vrem să-i dăm un caracter de permanență. De aceea, am început cu probe mai simple, care nu necesită echipament și amenajări deosebite.**

— Și scopul ?

— **Nu e numai unul. Urmărim educația sportivă dar, în același timp, antrenorii prezenți pot depista talentele. Și un al treilea argument în favoarea acestui gen de concurs este de a oferi celui care vine la strand posibilitatea de a face puțină mișcare.**

— Dar de ce tocmai strandul ?

— **Simplu. Zilnic aceste baze de agrement adună sute și mii de cetățeni. Unii fac sport, alții nu. Dar nici pentru aceștia din urmă, așa credem noi cel puțin, lipsa practicării activității de performanță nu poate anula dorința de... încercare a puterilor.**

★

...O fetiță veselă vine grăbită. Vrea cu orice preț să concureze : „M-am hotărît, mă înscriu la 40 m". O cheamă Daniela, a trecut în clasa a VI-a, spune că învață bine. Și secretara concursului, care e tocmai... mama ei, o invită la locul disputei. Dar prislea e altcineva. Un băiat de 13 ani, se numește Liviu și dorește să arunce greutatea. Nu-l deranjează faptul că un elev voleibalist tocmai a depășit 13 metri. Treptat, lumea a început să se adune. Mulți s-au strîns curioși în jurul sectoarelor unde se concurează. Unii sînt încă nehotărîți, dar asta e întotdeauna începutul...

Întrecerile au continuat și a doua zi dimineață. Programul a fost îmbogățit cu o demonstrație de judo.

Ideea ne-a convins. Toate cele văzute „pe viu" ne-au demonstrat că ea poate prinde rădăcini. Asemenea manifestări populare îi permit specialistului să facă un sondaj în privința gustului, posibilităților, capacităților fiecărei categorii de vîrstă. Profesorul Pîrvu ne destăinuie că el personal lucrează la un studiu în care, e convins, va folosi mult din experiența organizării unor astfel de concursuri populare.

Geo RAEȚCHI

VEȘTI DE LA LOTO-PRONOSPORT

● Biletele cîștigătoare la „Loteria în obiecte" din 24 iunie 1973, trebuie depuse la orice unitate Loto-Pronosport pînă la data de 10 iulie 1973 ora 13, primind în schimb o adeverință chitanță. Cîștigătorii care domiciliază în localități în care nu funcționează nici o unitate Loto-Pronosport, vor trimite biletele pînă la aceeași dată (data poștei) în plic cu valoare declarată, pe adresa Administrației de Stat Loto-Pronosport, Calea Victoriei nr. 9, căsuța poștală nr. 102.

● Se aduce la cunoștința participanților că în programul concursului Pronosport din 1 iulie 1973, au intervenit următoarele modificări : meciul IV. S.N. Oltenița — Metalul București se înlocuiește cu meciul C.F.R. Pașcani — C.S.U. Galați, iar meciul VI. Chimia Rm. Vîlcea — Politehnica Iași se înlocuiește cu meciul Politehnica Timișoara — Metalurgistul Cugir, urmînd a se face cuvenitele rectificări pe afișele și fluturașii de concurs.

● Programele concursurilor Pronosport în perioada întreruperii campionatului vor fi asigurate de „Cupa de vară", competiție organizată de Federația Română de Fotbal în colaborare cu A.S. Loto-Pronosport și comisiile județene de fotbal. Citiți în „Programul Loto-Pronosport" toate amănuntele asupra acestei atractive întreceri.

● De la începutul anului și pînă în prezent — numai la Pronoexpres — au fost atribuite 36 de cîștiguri a cîte 100.000 lei.

CÎȘTIGURILE CONCURSULUI PRONOSPORT DIN 24 IUNIE 1973

Categoria I (13 rezultate) : 36,30 variante a 1 733 lei.

Categoria a II-a (12 rezultate) : 1 057,15 variante a 139 lei.

Întrucît valoarea premiului de categoria a III-a (11 rezultate) a fost sub plafonul minim de 20 lei, conform regulamentului nu s-a plătit, iar fondul a fost atribuit celorlalte două categorii (I și a II-a).

Rubriță redactată de LOTO-PRONOSPORT

sportul în lume

ECHIPA DE LUPTE LIBERE A ROMÂNIEI A CUCERIT „CUPA ȚĂRILOR LATINE"

Ieri după-amiază, echipa de lupte libere a țării noastre a sosit de la Madrid cu o splendidă cupă: trofeul pe care reprezentativa României l-a cucerit duminică seara, la sfîrșitul confruntărilor primei ediții a **„Cupei țărilor latine"**. Luptătorii români au avut o comportare remarcabilă la aceste întreceri, clasîndu-se pe primul loc la 9 din cele 10 categorii de greutate: **Ion Arapu** (cat. 48 kg), **Petre Cearnău** (cat. 52 kg), **Grigore Condrad** (cat. 57 kg), **Petre Coman** (cat. 62 kg), **Petroniu Androne** (cat. 68 kg), **Ludovic Ambruș** (cat. 74 kg), **Vasile Iorga** (cat. 82 kg), **Enache Panaite** (cat. 100 kg), și **Ladislau Șimon** (cat. +100 kg). Cel de al zecelea component al formației române, **Ion Dumitru** (cat. 90 kg), a ocupat locul secund.

La competiție au participat 7 echipe naționale: **Argentina, Elveția, Franța, Italia, România, Spania** și **Venezuela.**

Despre succesul luptătorilor români vom reveni cu amănunte.

SUCCES DE PUBLIC LA WIMBLEDON '73

Au început întrecerile probei feminine

LONDRA, 26. — La încheierea primului tur al probei de simplu bărbați, lista celor 8 capi de serii ai turneului de la Wimbledon este intactă. A impresionat, în mod special, maniera categorică în care și-au obținut victoriile Ilie Năstase (nr. 1), Roger Taylor (3), Jan Kodes. (2), ca și tinerii Bjorn Borg (6) și Jimmy Connors (5). Acesta din urmă a dispus, în trei seturi, de englezul Farrell, cu 6—4, 6—3, 6—4.

Comentînd prima zi a turneului, corespondenții agențiilor internaționale de presă subliniază marele succes de public. S-au înregistrat în total, peste 22 000 de spectatori, mai mult decît la ediția precedentă. La partida Năstase—Plötz, disputată pe terenul central, au asistat 17 000 de spectatori. Printre cei prezenți în loja oficială s-au aflat cunoscuții automobiliști Jackie Stewart și Graham Hill, boxerul Henry Cooper, care împreună cu ceilalți spectatori au aplaudat apariția românului Ilie Năstase și a englezului Roger Taylor pentru gestul lor sportiv de a lua parte la turneu, în ciuda dificultăților create de retragerea jucătorilor din Asociația tenismenilor profesioniști.

Iată și alte rezultate din prima zi a primului tur al probei la simplu bărbați: Lloyd-Barazzutti 6—2, 0—6, 6—1, 6—1; Davidsson (Australia) — Joly (Franța) 6—4, 6—4, 6—4; Mac-Ilette (S.U.A.) — D. Parun (Noua Zeelandă) 3—6, 6—4, 6—3, 6—1; Pinto Bravo (Chile) — Clifton (Anglia) 6—4, 3—6, 2—6, 6—4, 6—3.

Ieri au început întrecerile la simplu femei. Iată cîteva rezultate din primul tur: **Iudit Gohn (România)** — Renata Tomanova (Cehoslovacia) **6—4, 6—0, Mariana Simionescu (România)** — Berner (Canada) 4—6, 2—6; Billie Jean King (S.U.A.) — Lucia Bassi (Italia) 6—0, 6—2, Evonne Goolagong (Australia) — Betty Stove (Olanda) 6—3, 6—3; Chris Evert (S.U.A.) — Fiorella Bonicelli (Uruguay) 6—3, 6—3; Virginia Wade (Anglia) — Dianne Fromholtz (Australia) 3—6, 6—2, 6—1.

În primul tur la dublu bărbați, perechea Năstase (România) — Connors (S.U.A.) a dispus de cuplul Kakulia (U.R.S.S.) — Pala (Cehoslovacia) cu 7—5, 7—5, 6—2

REÎNTÎLNIRE CU LEONID JABOTINSKI...

O încercare reușită, a supergreului Leonid Jabotinski

O reîntîlnire cu fostul campion mondial și olimpic de haltere la toate categoriile, **Leonid Jabotinski,** este întotdeauna plăcută. Leonid, cu figura sa jovială, exprimînd bonomie și sinceritate, este omul care îți face imediat confidențe. Am discutat cu el despre cîteva din „secretele" sale de pregătire. După o absență de aproape 5 ani din marile competiții, halterofilul sovietic a rămas aparent neschimbat. Așa l-am cunoscut în 1968, la campionatele europene de la Leningrad, cînd a urcat pe podiumul învingătorilor la categoria supergrea (570 kg la trei stiluri). „Detronat" de invincibilul Vasili Alekseev — exrecordmanul lumii — a fost zilele trecute, oaspetele Bucureștiului. L-am întrebat, într-o pauză a întrecerilor din sala Giulești:

— Este primul concurs la care participați după o lungă întrerupere. Care a fost cauza absenței dv. din arena internațională ?

— Am fost nevoit să abandonez halterele din cauza unei maladii la rinichi. Am fost operat cu succes, și după o pauză de cîțiva ani, iată-mă din nou în concurs! Desigur, nu este ușor ca la 35 de ani, cît am acum, să reîncep o activitate de anvergură pe plan internațional...

— Ce proiecte aveți în viitor ?

— Trebuie să vă spun că mă simt într-o formă excelentă. Sînt foarte bine antrenat, și în ciuda celor 162 de kilograme pe care le am, sînt suplu și mobil. Aș fi dorit mult ca reapariția mea să coincidă aici, în România, cu un record mondial la „smuls". Am încercat aici 180,5 kilograme, record U.R.S.S., dar fără succes, după ce ridicasem foarte ușor 167,5! Sînt convins că voi reuși în scurt timp un nou record unional și poate chiar mondial (n.r. 182,5 kg) — deținut de Reding. În urmă cu 4 ani dețineam recordul lumii la „smuls" cu 176 kg. Acum recordul a ajuns la 182,5 kg. Sper să nu fie prea mult pentru posibilitățile mele...

I-am urat succes în realizarea acestor obiective pe care speră să le obțină în a doua sa tinerețe...

Ion OCHSENFELD

La Lausanne, în septembrie

REUNIUNE PREGĂTITOARE A CONGRESULUI OLIMPIC

LAUSANNE, 26 (Agerpres). — Comisia executivă a Comitetului internațional olimpic se va întruni la Lausanne, între 22 și 24 septembrie, pentru a pregăti Congresul olimpic ale cărui lucrări se vor desfășura la Varna (sfîrșitul lunii septembrie — începutul lunii octombrie).

După cum anunță secretariatul CIO, Comisia executivă va studia o eventuală modificare a articolului 26 din statutul olimpic, privind calificarea sportivilor la întrecerile olimpice. Modificarea a fost cerută de Adunarea generală a federațiilor sportive internaționale, și în mod special de federația internațională de schi. În propunerile respective se subliniază necesitatea de a se recunoaște dreptul fiecărei federații internaționale de a stabili normele de calificare pentru sportivii lor în funcție de condițiile în care se practică sportul respectiv, durata antrenamentului etc.

Delegații orașelor Montreal și Innsbruck, gazdele viitoarelor Jocuri Olimpice de vară și de iarnă, vor prezenta informări în legătură cu pregătirile efectuate pînă în prezent. Comisia tehnică a CIO va face propuneri privind suprimarea unor probe olimpice, propuneri care, în cazul adoptării lor, nu vor afecta însă Olimpiadele din anul 1976.

HANDBALIȘTII ROMÂNI ÎNVINGĂTORI ÎN PRIMUL MECI DISPUTAT LA „TROFEUL IUGOSLAVIA"

BITOLIA, 26 (prin telefon). În noua și moderna sală de sport din localitate au început azi (n.r. ieri) partidele celei de a 13-a ediții a „Trofeului Iugoslavia". În primul joc, **selecționata României a învins după o partidă foarte aprigă, reprezentativa Ungariei cu scorul de 18—13 (8—8).** Iată formația română și autorii golurilor: **Penu — Gațu (1), Kicsid (4), Birtalan (2), Stockl (3), Licu (2), Voina (4), Cosma (1), Dan Marin (1), Gunesch** și **Ștef.** Meciul a fost condus de arbitrii iugoslavi **Vl. Simanovici** și **Milan Valcici.**

De notat că la începutul reprizei secunde jucătorul român Gunesch a fost accidentat și nu a mai reintrat pînă la sfîrșit. **Mîine** (n.r. azi) **echipa română va întîlni reprezentativa R. D. Germane.** Pînă la încheierea ediției nu ne-au parvenit celelalte rezultate.

„INTERZONALUL" ÎNAINTEA ULTIMEI RUNDE

Cu o rundă înainte de terminarea turneului interzonal de șah de la Leningrad în clasament conduce Korcinoi (U.R.S.S.) cu 12½ puncte, urmat de Byrne (S.U.A.) — 12 p, Karpov (U.R.S.S.) — 11½ (1) p, Smejkal (Cehoslovacia) 10½ (1) p, Larsen (Danemarca) 10 p, Hübner (R.F.G.) 9½ (1) p, Kuzmin (U.R.S.S.) 8 (2) p, Tal (U.R.S.S.) 7½ (1) p, Radulov (Bulgaria) 7½ p etc.

În runda a 16-a, Korcinoi l-a învins pe Estevas, Byrne pe Cuellar, Lansen pe Uhlmann, iar Radulov a remizat cu Kuzmin, Karpov a întrerupt cu un plon în plus la Smejkal, Byrne a cîștigat întrerupta cu Quinteros.

NOI PERFORMANȚE DE VALOARE ÎN BAZINUL DE LA SANTA CLARA

NEW YORK, 26 (Agerpres). — Au luat sfîrșit întrecerile concursului internațional de natație de la Santa Clara (S.U.A.). În proba feminină de 200 m liber victoria a revenit americancei Shirley Babashoff, care a realizat timpul de 2:06.3 (cea mai bună performanță mondială a sezonului). De remarcat că Shane Gould s-a clasat pe locul cinci, cu 2:09,23. În proba masculină de 200 m spate, Roland Matthes (R. D. Germană) a stabilit cea mai bună performanță mondială a anului cu timpul de 2:06,68. Cu rezultate bune s-a încheiat și proba feminină de 1 500 m, în care victoria a revenit înotătoarei americane Jo Harshbarger cu 17:15,67 — nou record al S.U.A. Clasată pe locul secund, italiana Novella Calligaris a realizat un nou record european cu timpul de 17:18,43. Învinsă în prima zi, multipla campioană olimpică Shane Gould s-a revanșat, cîștigînd proba de 400 m mixt, în care a fost cronometrată în 5:08.01. Confirmînd forma excelentă în care se află în acest sezon, Kornelia Ender (R.D. Germană) a ocupat primul loc în cursa de 100 m fluture cu 1:03,39 — la trei zecimi de secundă de propriul său record mondial.

Alte rezultate: 200 m spate feminin — Melissa Belote (S.U.A.) 2:22,73; 400 m mixt — Scott Lautman (S.U.A.) 4:33,81; 100 m fluture — Neal Rogers (Australia) 57.63; 200 m liber — Richard Klat (S.U.A.) 1:56,05; 100 m bras — John Hencken 1:06,77, 1500 m — Rick Demont 16:08,83 (cea mai bună performanță mondială a anului); 200 m mixt — Stan Carper 2:11,46.

GH. NICOLICIOIU ÎNVINGĂTOR LA VARNA

SOFIA, 26 (Agerpres). — Concursul internațional de yahting (clasa „Finn"), desfășurat la Varna, s-a încheiat cu o frumoasă victorie a sportivului român **Gheorghe Nicolicioiu,** care a totalizat 14,7 puncte. Pe locul doi, cu 26 de puncte, s-a clasat Svetan Pencev (Bulgaria).

SULIȚA ZBOARĂ SPRE 100 m

„Știați că în Finlanda există 50 000 de aruncători de suliță de competiție, fără să îi mai socotim și pe tinerii care se distrează în acest fel în parcurile orașelor, în grădinile satelor sau pe cîmpiile țării avînd, de cele mai multe ori, drept material sportiv un simplu băț pe care îl desprind singuri din cei mai apropiat copac ?..." Sînt cuvinte rostite de **Matti Jarvinen,** unul din cei mai prestigioși sulițași ai tuturor timpurilor, într-un interviu acordat ziarului francez **„L'Equipe"** acum doi ani. Acest lucru se întîmpla numai cu cîteva zile înainte de campionatele europene din 1971, pe stadionul olimpic din Helsinki, al cărui turn are înălțimea de 72,93 m, exact cît cifra unuia dintre glorioasele sale recorduri mondiale. Jarvinen ignora că, nu peste mult timp, grație „dubleului" realizat de Vaatainen pe 5 000 și 10 000 de metri, Finlanda va reînnoda firul trecutului său atletic atît de prestigios. Mai preocupat de suliță decît de distanțele lungi, Jarvinen demonstra însă că în Finlanda acest uimitor fenomen este la fel de natural ca, de exemplu, un meci de fotbal între copiii din părțile mai calde ale continentului. Fiecare țară are distracția sa sportivă duminicală, pe măsura posibilităților. Finlanda are aruncarea suliței. Tot ea îi are și pe recordmenii lumii.

„Sulița este un joc, și mulți îl practică ca atare, continuă Matti Jarvinen. **Dar este în același timp și simbolul renașterii noastre, un fel de instituție națională. Popularitatea suliței este așa de mare încît cele mai multe competiții nu cuprind decît această probă, din cîte 6 aruncări pentru atleții participanți, dar care adună pe stadion între 7 000 și 8 000 de spectatori".**

Deschizînd filele antologiilor atletismului rămîi foarte surprins aflînd că au trebuit să treacă 12 ani pentru ca lui Matti Jarvinen să i se găsească un succesor pe măsură. **Pauli Nevala,** care s-a impus la J. O. de la Tokio, în 1964, a tras parcă un semnal de start. Finlanda atletică s-a identificat din nou cu proba pe care o iubește cel mai mult: după Nevala a venit rîndul lui **Jorma Kinnunen,** de a se distinge, el purtînd recordul lumii la 92,70 metri. Dar, încă din acea perioadă se vorbea despre un alt sulițaș de perspectivă, **Hannu Siitonen.**

Despre acesta din urmă, Matti Jarvinen nu avea nici un fel de îndoială, chiar atunci, în 1971: **„Siitonen îi va depăși într-o zi pe toți. El posedă cel mai bun braț pe care l-am văzut de foarte multă vreme, este mai înalt și mai puternic decît Nevala și Kinnunen. Dacă va ști să se sustragă mult prea numeroaselor invitații făcute de organizatorii de concursuri, neîngăduindu-se prins de succese facile (nu este neobișnuit ca din iunie pînă în septembrie să fie cîte două-trei mari competiții pe săptămînă în Finlanda !), Siitonen va ajunge departe, foarte departe..."**

Cele prezise de Jarvinen s-au îndeplinit întocmai. Într-o seară caldă, la 7 iunie, la Helsinki, Hannu Siitonen reușește să se apropie la 18 cm de recordul mondial la suliță cu o aruncare de 93,90 m (performanța maximă aparține vest-germanului **Klaus Wolfermann** — 94,08 m). Pentru cei care i-au urmărit îndeaproape evoluția, această aruncare nu este decît o logică a progresiei sale de la an la an.

Deja presa finlandeză și publicul stadioanelor evocă cifre magice. Și cum — ca prin miracol — nu un atlet finlandez a fost cel care a depășit primul „granița" celor 70 de metri, nici cea de 80 de metri, nici măcar cea de 90 de metri, în toată Finlanda începe să prindă contur un vis pînă nu de mult imposibil: cei 100 de metri...

A doua înfrîngere a campionilor mondiali în turneul afro-european

SUEDIA — BRAZILIA 1-0!

STOCKHOLM 26 (Agerpres). — Continuîndu-și turneul în Europa, selecționata Braziliei a întîlnit pe stadionul „Rasunda" din Stockholm, în fața a 40 000 de spectatori, echipa Suediei. Partida s-a încheiat cu scorul de 1—0 (0—0), în favoarea gazdelor prin golul înscris în minutul 79 de extrema stîngă **Sandberg.**

Comentînd acest meci, corespondentul agenției **„France Presse"** relatează, printre altele: **„Echipa Braziliei a dominat copios în prima repriză formația suedeză, care a știut să se regrupeze rapid în apărare. Campionii mondiali au avut numeroase ocazii să deschidă scorul, dar căutarea poziției ideale de șut și țesătura inutilă de pase au făcut ca ofensiva braziliană să rămînă fără rezultat. Fotbaliștii sud-americani au păstrat inițiativa și în repriza secundă dar dominarea lor a fost la fel de sterilă. Două excelente ocazii au ratat Paulo Cesar și Dario (care l-a înlocuit pe Jairzinho)".** După ce au fost întrecuți de Italia, aceasta este a doua înfrîngere a campionilor mondiali în turneul afro-european.

Arbitrul Glöckner (R.D. Germană) a condus următoarele formații:

SUEDIA: Helsstroem — J. Olsson, B. Olsson, Nordqvist, Grip, Grahn, Tapper, Magnusson, Kindwall, Edström, Sandberg.

BRAZILIA: Wendell — Ze Maria, Perreira, Piazza, Marinho, Carbonne, Rivelino, Paulo Cesar, Valdomiro, Paulinho, Jairzinho.

Următorul meci al brazilienilor are loc la 30 iunie, la Glasgow, cu Scoția.

FOTBAL meridiano

Sandberg (stînga), înscrie pe lîngă Piazza (nr. 3) singurul gol al suedezilor. Telefoto: A.P.-AGERPRES

IMPAS ÎN ALCĂTUIREA SELECȚIONATEI EUROPEI

După cum am mai anunțat, în această toamnă urmează să se desfășoare, la Bercelona, sub egida F.I.F.A., partida amicală de fotbal dintre reprezentativele Europei și Americii de Sud, meci ale cărui încasări vor fi vărsate în folosul victimelor calamităților naturale din Peru.

În vederea acestei partide, antrenorul reprezentativei Spaniei, Kubala, însărcinat cu alcătuirea selecționatei europene, a făcut cunoscut un lot lărgit — (publicat în ziarul nostru), din care fac parte — între alții — **Moore, Netzer, Lubanski, Cruyff, Keita** etc.

În ciuda caracterului amical al confruntării, anunțarea lotului a fost urmată de critici violente, presa de specialitate cerînd desărcinarea imediată a antrenorului spaniol. Argumente? Completa ieșire din formă a lui Moore, nefolosirea lui Netzer în reprezentativa țării sale, accidentarea foarte gravă a lui Lubanski, aproape sigur indisponibil pînă la sfîrșitul anului, refuzul lui Cruyff de a evolua într-o asemenea echipă, cetățenia... maliană a lui Keita, participant la ediția din anul trecut a Cupei Africii, imposibil deci de selecționat într-o reprezentativă europeană!

ÎNTÎLNIREA DE GIMNASTICĂ CEHOSLOVACIA - ROMÂNIA, DEOSEBIT DE UTILĂ AMBELOR FORMAȚII

Gimnastele noastre încheie onorabil un sezon competițional în care au învins selecționatele Ungariei și U.R.S.S., medaliate la J.O. de la München

Cea de a treia întîlnire internațională din actualul sezon a echipei noastre feminine de gimnastică s-a desfășurat la sfîrșitul săptămînii trecute în orașul cehoslovac Olomouc. Gimnastele românce au susținut aici o confruntare cu reprezentativa țării gazdă, încheiată — după cum s-a anunțat — cu victoria la limită a sportivelor țării gazdă, atît pe echipe cît și la individual compus.

Ieri, ne-a vizitat la redacție antrenorul coordonator al echipei feminine a României, prof. NICOLAE COVACI, pe care l-am rugat să ne împărtășească cîteva impresii pe marginea meciului care a opus selecționatele feminine ale Cehoslovaciei și României.

— *În general,* ne-a spus interlocutorul — *gimnastele noastre au făcut un concurs bun, fără ratări, evoluînd în nota de evidență dorință de a obține un rezultat onorabil, la fel ca în întîlnirile cu Ungaria (disputată în Municipiul Gh. Gheorghiu-Dej) și Uniunea Sovietică (desfășurată la Constanța), pe care le-a cîștigat net. Foarte puțin a lipsit ca formația noastră să termine la egalitate sau chiar să obțină victoria. La sărituri, prima probă din concurs, avantajul a fost de partea gazdelor, care s-au impus mai ales prin acuratețea aterizărilor. Din păcate, gimnastele noastre n-au găsit încă „cheia" acestei probe, aterizările lor fiind defectuoase. E de la sine înțeles că e cu totul insuficient ca o singură gimnastă din echipă să aterizeze fără „pași" ! Rezultat pe echipe la sărituri: Cehoslovacia 46,70 — România 46,25. La paralele, echipa noastră s-a impus net. Alina Goreac, Anca Grigoraș, Elena Ceampelea au executat corect exercițiile lor și, bine secondate de Gabriela Trușcă, Rodica Sabău și Vanda Ispravnicu, au învins cu 46,80—45,65 selecționata țării gazdă, din care doar Zdenka Dorneakova s-a situat la valoarea primelor gimnaste românce. La bîrnă, întrecerea a fost echilibrată, echipa română impresionînd mai ales prin deosebita siguranță în executarea elementelor și combinațiilor exercițiilor. Sportivele cehoslovace s-au prezentat cu exerciții de o mai mare dificultate dar, timorate, au ratat sau au avut dezechilibrări. La acest aparat echipa gazdă a obținut 46,95, iar gimnastele românce au realizat 46,85. În acest fel, echipa română aborda ultima probă, solul, cu un avans de șase zecimi, care putea decide în mare măsură soarta rezultatului final în favoarea sa. De data aceasta, solul s-a dovedit a fi aparatul forte al sportivelor gazdă, două dintre gimnastele cehoslovace au prezentat exerciții cu torente lungi de mișcări de mare dificultate și spectaculoase, toate au avut o acrobatică bună, au lucrat în viteză, cu mari deplasări pe covor, cu execuții expresive. Gimnastele noastre au evoluat în nota lor obișnuită, fără greșeli mari, dar din cauza lipsei de acrobatică suficientă ele n-au obținut note mari, astfel că gazdele nu numai că au redus din handicap, dar au și realizat o zecime în plus, care le-a asigurat victoria atît pe echipe, cît și la individual compus.*

Întîlnirea dintre gimnastele cehoslovace și românce s-a desfășurat într-o ambianță plăcută, gazdele exprimîndu-și deosebita satisfacție de a fi avut prilejul să aibă un concurs cu reprezentativa României. El s-a dovedit, în cele din urmă, deosebit de util ambelor echipe, în cadrul pregătirilor pentru viitoarele campionate mondiale (Varna — octombrie 1974), pentru J. O. de la Montreal, din 1976.

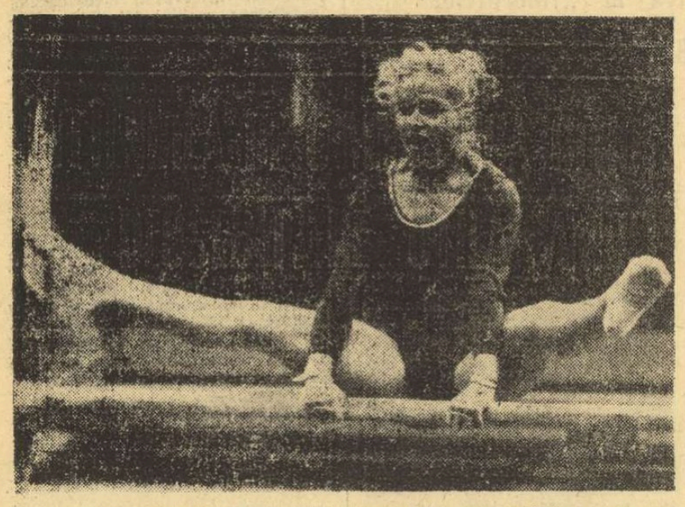

Alina Goreac evoluînd la paralele, aparatul la care a obținut cea mai mare notă din concurs (9,50).

Stanislav Karasi *(Steaua roșie Belgrad) considerat în mod unanim cel mai bun jucător iugoslav al sezonului*

ȘTIRI ● REZULTATE

● „Cupa Albaniei" a fost cucerită la actuala ediție de formația Partizan Tirana, învingătoare în finală cu scorul de 1—0 în fața echipei Dynamo Tirana, cîștigătoarea titlului de campioană națională. Este pentru a 12-a oară cînd fotbaliștii de la Partizan termină învingători în această populară competiție.

● În cele două grupe semifinale ale „Cupei Italiei" s-au înregistrat următoarele rezultate: **Grupa A:** Reggiana — Juventus 1—2; Bologna — Internazionale 1—0; **Grupa B:** Napoli — Cagliari 1—0; Milan — Atalanta 1—0. În urma acestor rezultate, clasamentele celor două grupe se prezintă astfel: **Grupa A: 1. Internazionale** — 5 p; 2. **Juventus** — 5 p; 3. **Bologna** — 4 p; 4. **Reggiana** — 2 p; **Grupa B: 1. Milan** — 6 p; 2. **Atalanta** — 4 p; 3. **Cagliari** — 3 p; 4. **Napoli** — 3 p. Toate echipele au disputat cîte 4 meciuri.

● În competiția internațională „Cupa Alpilor", la Thionville, echipa F.C. Metz a învins cu 4—0 (1—0) pe F.C. Sion (Elveția). Jocul a fost urmărit de peste 12 000 de spectatori.

● Unul dintre cei mai mari fotbaliști din istoria Angliei, Billy Wright (105 selecționări în echipa națională), a criticat, în cadrul unui comentariu televizat, alcătuirea formației pe care Alf Ramsey a aliniat-o la Chorzow, contra Poloniei (2—0 pentru gazde): **„Pentru noi toți o problemă a rămas neelucidată** — spune Wright. **După ce considerente s-a condus Ramsey, atunci cînd l-a ținut pe tușă pe atacantul Channon, după părerea noastră foarte necesar în meciul cu Polonia ? Cine s-ar fi așteptat ca acest fotbalist să vină la Chorzow pentru a rămîne 90 de minute pe banca de rezerve ? La început, cînd nu l-am văzut pe Channon pe teren, am sperat că antrenorul va repara greșeala la pauză, mai ales că echipa noastră avea nevoie de un asemenea vîrf de atac. Ramsey a lăsat însă garnitura neschimbată și a făcut o mare greșeală !".**

CORESPONDENȚĂ DIN IUGOSLAVIA

STEAUA ROȘIE CUCEREȘTE PENTRU A 11-a OARĂ TITLUL DE CAMPIOANĂ

Duminică s-a încheiat campionatul iugoslav. Titlul a revenit și în acest an formației belgrădene Steaua roșie, care — deși condusă, apoi talonată și urmărită pe parcursul celor 34 de etape de Velej Mostar — reușește un final excepțional, detașîndu-se în cîștigătoare. Belgrădenii își adjudecă astfel, pentru a 11-a oară, titlul național. Echipa antrenată de Miljan Miljanici, avînd în componența sa pe internaționalii **Geaici, Pavlovici, Krivokucea, Petrovici, Boghicevici, Karas, Acimovici** și **Filipovici,** cîștigă dreptul de a reprezenta din nou fotbalul iugoslav în C.C.E.

Revelația campionatului rămîne însă Velej Mostar, „team"-ul în care **Bajevici, Marici** și **Vladici** au dat mereu tonul, echipa clasată pe locul secund, care a cucerit astfel, alături de O.F.K. Beograd (locul 3), dreptul de a juca în Cupa U.E.F.A. Conform regulamentului, finala „Cupei" se dispută la 29 noiembrie de „Ziua Republicii", astfel că în a treia competiție europeană (Cupa Cupelor) Iugoslavia va fi reprezentată de finalista de anul trecut, Dinamo Zagreb.

Analizînd campionatul care a trecut, specialiștii sînt în unanimitate de acord că el a însemnat un progres din punct de vedere al spectaculozității jocurilor, cu toate că publicul a venit în număr la fel de redus pe stadioane ca și în ediția precedentă. Dacă Partizan și-a dezlănțuit numai pe parțial admiratorii, Zeleznicear, Hajduk, și mai ales, Dinamo Zagreb și Vojvodina Novi Sad au jucat foarte slab, cu toate că la începutul întrecerii contau printre favorite. Titlul de golgeter are, acum, la sfîrșitul maratonului fotbalistic, doi protagoniști, **Slobodan Santraci** (O.F.K.) și **Voin Lazarevici** (St. roșie), care au marcat cîte 25 de goluri fiecare.

Spartak și Sutjeska Niksici au părăsit prima ligă.

În aceste zile, opt echipe reprezentînd primele două clasate în cele patru serii din liga a II-a (Borać, Osijek, Buducnost, Zagreb, Famos, Priștina, Proletar și Maribor) au început jocurile de baraj, primele două clasate în urma acestor meciuri urmînd să promoveze. Ceilalți jucători au intrat în vacanță pînă la sfîrșitul lunii iulie, cînd se reiau întrecerile pentru „Liga de vară a campionilor" (a IV-a ediție), la care participă toate echipele campioane de pînă acum: Partizan, Steaua roșie, Dinamo Zagreb, Hajduk, Split, Sarajevo și Zeleznicear, anul acesta adăugîndu-se și reprezentativa Iugoslaviei, care se pregătește astfel pentru asaltul din toamnă, pentru calificare în turneul final C.M.

Să mai amintim că la 30 iunie are loc la Belgrad plenara Federației iugoslave de fotbal, pe agenda căreia un foarte important punct este cel al alegerii noii conduceri federale (mandatul actual a expirat). De asemenea, plenara urmează să-l investească mai departe pe selecționerul echipei naționale, Vujadin Boșkov.

Iată, deci, că urmează o „vară fierbinte" pentru fotbalul iugoslav. Pînă la data de 19 august, cînd se va da semnalul pentru începutul noului sezon oficial, ediția 1973—1974, a campionatului.

DUȘAN BUGARIN

Novi Sad, iunie

Redacția și administrația: București, str. Vasile Conta nr. 16; telefoane: centrala 11.10.05, secția corespondenți 11.51.09, interurban 72 și 286; telex: sportrom buc. 180. Tiparul I. P. „Informația", București 40 362

PROLETARI DIN TOATE ȚĂRILE, UNIȚI-VĂ!

Sportul

ZIAR AL CONSILIULUI NATIONAL PENTRU EDUCAȚIE FIZICĂ ȘI SPORT

ANUL XXIX — Nr. 7457 | 4 PAGINI 30 BANI | Joi 28 iunie 1973

VIZITA PREŞEDINTELUI CONSILIULUI DE STAT, NICOLAE CEAUŞESCU, ÎN REPUBLICA FEDERALĂ GERMANIA

● Convorbiri între președintele Consiliului de Stat al României și cancelarul R. F. Germania ● Dejun oferit de cancelarul Willy Brandt în onoarea președintelui Nicolae Ceaușescu ● Tovarășul Nicolae Ceaușescu a oferit un dineu în onoarea președintelui R.F. Germania, Gustav Heinemann ● Vizite ale tovarășei Elena Ceaușescu

Miercuri, 27 iunie, președintele Consiliului de Stat al Republicii Socialiste România, tovarășul Nicolae Ceaușescu, împreună cu tovarășa Elena Ceaușescu, și-a continuat vizita oficială în Republica Federală Germania.

★

În cursul dimineții de miercuri, au avut loc, la reședința cancelarului Republicii Federale Germania, convorbiri între președintele Consiliului de Stat al Republicii Socialiste România, Nicolae Ceaușescu, și cancelarul federal Willy Brandt.

Apreciind evoluția pozitivă, pe multiple planuri, a relațiilor româno—vest-germane, președintele Nicolae Ceaușescu și cancelarul Willy Brandt au abordat în timpul convorbirilor probleme privind raporturile bilaterale, pe plan economic, al cooperării. Au fost discutate, de asemenea, aspecte referitoare la relațiile cu țările membre ale Pieței comune, precum și ale colaborării cu terțe țări.

Convorbirile s-au desfășurat într-o atmosferă deosebit de cordială.

În cursul după-amiezii, la convorbirile dintre președintele Nicolae Ceaușescu și cancelarul federal Willy Brandt au participat Ion Pățan, vicepreședinte al Consiliului de Miniștri, ministrul comerțului exterior, George Macovescu, ministrul afacerilor externe, Virgil Actarian, ministrul industriei construcțiilor de mașini-unelte și electrotehnicii, Gheorghe Oprea, consilier al președintelui Consiliului de Stat, Constantin Oancea, ambasadorul Republicii Socialiste România la Bonn, consilieri și experți.

Au participat, de asemenea, Walter Scheel, vicecancelar federal, ministrul afacerilor externe, Hans Friderichs, ministrul economiei, Egon Bahr, ministru cu însărcinări speciale ale Cancelariei, Hans-Georg Sachs, secretar de stat în Ministerul Afacerilor Externe, Karl-Heinz Sohn, secretar de stat în Ministerul Cooperării, Peter Hermesi, director general pentru relațiile economice, Erwin Wickert, ambasadorul Republicii Federale Germania la București, consilieri și experți.

A urmat, apoi, a doua rundă de convorbiri între șeful statului român și cancelarul federal.

★

Miercuri la amiază, cancelarul federal Willy Brandt a oferit un dejun în onoarea președintelui Consiliului de Stat al Republicii Socialiste România, Nicolae Ceaușescu.

Au participat Walter Scheel, vicecancelar federal, ministrul afacerilor externe, Hans Friderichs, ministrul economiei, Gerhard Jahn, ministrul justiției, Holger Borner, secretarul general al Partidului Social-Democrat, Egon Franke, ministru pentru relațiile intergermane, Egon Bahr, ministru cu însărcinări speciale ale Cancelariei, secretar de stat.

Au participat, de asemenea, Ion Pățan, vicepreședinte al Consiliului de Miniștri, ministrul comerțului exterior, George Macovescu, ministrul afacerilor externe, Virgil Actarian, ministrul industriei construcțiilor de mașini-unelte și electrotehnicii, celelalte persoane oficiale române care îl însoțesc pe tovarășul Nicolae Ceaușescu.

În timpul dejunului, care s-a desfășurat într-o ambianță de cordialitate, cancelarul federal Willy Brandt și președintele Nicolae Ceaușescu au rostit toasturi.

★

Miercuri, 27 iunie, președintele Consiliului de Stat al Republicii Socialiste România, tovarășul Nicolae Ceaușescu, a primit, la reședința sa de la Castelul „Gymnich", un grup de reprezentanți ai industriei electronice din R. F. Germania.

La primire au fost prezenți Ion Pățan, vicepreședinte al Consiliului de Miniștri, ministrul comerțului exterior, Virgil Actarian, ministrul industriei construcțiilor de mașini-unelte și electrotehnicii, Gheorghe Oprea și Constantin Mitea, consilieri ai președintelui Consiliului de Stat, Constantin Oancea, ambasadorul României la Bonn. A fost de față Erwin Wickert, ambasadorul R. F. Germania la București.

Într-o atmosferă cordială, au fost abordate probleme privind colaborarea bilaterală, inclusiv constituirea de societăți mixte de producție și de desfacere, apreciindu-se cu satisfacție că există reale posibilități pentru realizarea unei cooperări largi, reciproc avantajoase, în acest domeniu, în cadrul relațiilor multilaterale existente între România și R. F. Germania.

★

În cursul serii, președintele Consiliului de Stat, Nicolae Ceaușescu, a primit, la reședința sa, pe vicecancelarul și ministrul federal al afacerilor externe, Walter Scheel. Au fost de față ministrul român al afacerilor externe, George Macovescu, și ambasadorul României la Bonn, Constantin Oancea, precum și ambasadorul R.F.G. la București, Erwin Wickert.

În timpul convorbirii care a avut loc cu acest prilej, desfășurată într-o atmosferă cordială, au fost discutate probleme actuale ale vieții internaționale.

★

În cursul serii de 27 iunie, președintele Nicolae Ceaușescu și tovarășa Elena Ceaușescu au oferit, la Castelul Gymnich — reședința oaspeților în timpul vizitei pe care o întreprind în R.F.G. — un dineu în cinstea președintelui Republicii Federale Germania, Gustav Heinemann, și a soției sale, Hilda Heinemann. A fost prezent cancelarul Republicii Federale Germania, Willy Brandt.

Cu acest prilej, președintele Consiliului de Stat, Nicolae Ceaușescu, și președintele Republicii Federale Germania, Gustav Heinemann, au rostit toasturi.

★

În cursul dimineții de miercuri, tovarășa Elena Ceaușescu, însoțită de doamna Anna Jahn, soția ministrului federal al justiției, din suita de onoare, și de alte persoane oficiale, a făcut o vizită la Leverkusen, la Institutul central pentru cercetări chimice al Uzinelor „Bayer".

În cursul aceleiași zile, a fost vizitată vestita catedrală din Köln, ale cărei coloane, bolți, vitralii, grupuri sculpturale, vorbesc convingător despre puterea de creație a poporului german.

LUPTĂTORII ROMÂNI ÎN ÎNTRECERI INTERNAȚIONALE

„CUPA ŢĂRILOR LATINE" FACE PRIMUL EI POPAS LA BUCUREŞTI

9 DIN CELE 10 MEDALII DE AUR AU FOST ATRIBUITE SPORTIVILOR ROMÂNI

Echipa de lupte libere a României fotografiată după ce a cucerit la Madrid un frumos trofeu — „Cupa țărilor latine"

La Madrid, au avut loc vineri, sîmbătă și duminică întrecerile primei ediții a competiției internaționale de lupte libere dotată cu **„Cupa țărilor latine"**. La startul acestor confruntări s-au prezentat 7 echipe reprezentative: **Argentina, Elveția, Franța, Italia, România, Spania** și **Venezuela**. Luptătorii români — confirmînd valoarea lor — au repurtat o suită de succese, dominînd competiția de la primul pînă la ultimul meci. La capătul întrecerilor, 9 din cei 10 reprezentanți ai țării noastre au urcat pe prima treaptă a podiumului de onoare, cucerind medalii de aur, României revenindu-i, firește, și trofeul.

Luptătorii noștri merită laude pentru frumoasele lor performanțe. De altfel, ieri, ei au fost primiți și felicitați de către conducerea C.N.E.F.S.

Cu acest prilej am solicitat cîteva amănunte antrenorului federal **Ion Crisnic: „Mai întîi aș vrea să subliniez că toți luptătorii noștri au concurat, de astă dată, fără greșeală. Nici unul dintre ei nu a fost învins! Doar Ion Dumitru (cat. 90 kg) a terminat la egalitate o partidă, datorită căreia ej s-a clasat pe locul secund, avînd mai puține victorii la tuș față de cel ce a ocupat primul loc. Pentru a nu**

(Continuare în pag. a 2-a)

PESTE 200 DE CONCURENȚI LA STARTUL TURNEULUI DE LA BUCUREȘTI

● De azi, în sala de la „23 August", atractive dispute de lupte greco-romane și libere ● Pe saltele cei mai buni sportivi români

Începînd de azi, timp de trei zile, sala de atletism „23 August" va fi gazda unui mare turneu internațional de lupte greco-romane și libere. Încercînd să stabilim dimensiunile acestei atractive dispute, trebuie să facem precizarea că dată fiind valoarea concurenților și numărul participanților, competiția ce se va disputa pe saltelele din sala „23 August" este una dintre cele mai mari, de acest gen, din Europa.

La startul întrecerilor vor fi prezenți peste 200 de luptători din diferite țări ale lumii, multe dintre ele cu o frumoasă tradiție în sportul luptelor ca, de pildă, *Bulgaria, R.D. Germană, Iran, Polonia, Turcia, Ungaria* și *Uniunea Sovietică*. La acest concurs, antrenorii români *Ion Corneanu* și *Ion Cernea* (la greco-romane), *Ion Crisnic* și *Ion Bătrîn* (la libere) vor alinia pe cei mai buni luptători de care dispun în momentul de față. În afara sportivilor consacrați, de talia medaliaților la diferite mari concursuri internaționale ca *Nicolae Martinescu, Victor Dolipschi, Nicu Gingă, Nicolae Neguț, Mihai Boțilă* (la greco-romane) și *Vasile Iorga, Petre Coman, Petre Cearnău, Ludovic Ambruș* (la libere), pe foile de concurs vor figura o serie de luptători tineri, evidențiați cu ocazia unor competiții interne și internaționale, ca *Ion Păun, Constantin Alexandru, Roman Codreanu, Nicolae Manea, Ion Gyöngyösi* etc. (la libere). De altfel, țara noastră va fi reprezentată la fiecare categorie de greutate (la ambele stiluri) de cîte 4—5 concurenți.

În loturile formațiilor oaspete se disting o serie de luptători valoroși, medaliați la ultimele mari întreceri internaționale. Dintre aceștia amintim pe campionii mondiali la lupte libere *Seidabasy* (62 kg) și *Djavadpour* (48 kg), precum și pe medaliatul cu argint la C.M. din 1971 *Pahangust* (74 kg) — toți din Iran. De altfel, reprezentativa Iranului s-a clasat pe locul secund la C.M. de la Sofia. Dintre luptătorii turci nu vor lipsi campionul mondial la

(Continuare în pag. a 2-a)

VIZITA DELEGAȚIEI UNIUNII GERMANE DE GIMNASTICĂ ȘI SPORT DIN R.D. GERMANĂ

La invitația conducerii Consiliului Național pentru Educație Fizică și Sport, ieri a sosit la București o delegație a Uniunii Germane de Gimnastică și Sport din R.D. Germană, condusă de tovarășul **Manfred Ewald**, președinte.

Cu prilejul vizitei oaspeților vor avea loc convorbiri între cele două conduceri ale mișcării sportive din România și R.D. Germană și vor fi vizitate instalații și baze sportive din București.

La aeroportul Otopeni delegația U.G.G.S. a fost întîmpinată de general locotenent **Marin Dragnea**, prim-vicepreședinte al C.N.E.F.S., și **Emil Ghibu**, secretar, de activiști ai mișcării sportive din țara noastră.

Au fost de asemenea prezenți însărcinatul cu afaceri ad-interim al Ambasadei R.D. Germane la București, **Helmuth Kluge**, și alți reprezentanți ai Ambasadei.

La 8 iulie

19 JUCĂTORI CONVOCAȚI ÎN LOTUL REPREZENTATIV DE FOTBAL

Așa cum am anunțat în ziarul nostru de ieri, lotul reprezentativ de fotbal va efectua o serie de antrenamente comune și meciuri de pregătire în cursul lunii iulie.

Ieri, antrenorul **Valentin Stănescu** ne-a comunicat noi amănunte privind convocarea lotului. Iată-le:

- componenții lotului se vor reuni **în seara zilei de 8 iulie la București** (Centrul „23 August"); a doua zi va avea loc un control medical și, la amiază, se va efectua deplasarea la **Poiana Brașov** pentru începerea perioadei de pregătiri.
- a fost stabilit lotul de 19 jucători convocați la 8 iulie la București. Iată acest lot: **Răducanu** și **Haidu** (portari); **Sătmăreanu, Tănăsescu, Antonescu, Sameș, Dinu, Deleanu, Velea** (fundași); **Dumitru, Nunweiller, Dobrin, Dembrovschi** (mijlocași); **Troi, Dumitrache, Țarălungă, Dudu Georgescu, Marcu, Iordănescu** (atacanți).

ÎN LUMINA HOTĂRÎRII PLENAREI C.C. AL P.C.R. DIN 28 FEBRUARIE-2 MARTIE

NOI ACȚIUNI ȘI INIȚIATIVE PENTRU DEZVOLTAREA SPORTULUI SĂTESC ÎN JUDEȚUL ILFOV

La vremea potrivită, ziarul nostru s-a făcut ecoul unei frumoase inițiative a C.J.E.F.S. Ilfov. Cu trei ani în urmă a fost inițiat un campionat județean de fotbal care angrenează 120 de echipe de seniori și juniori, împărțite în trei categorii valorice: promoție, onoare și șase serii zonale, cuprinzînd fiecare cîte 10 formații. Așadar, un real cîștig, sub două aspecte, pentru sportul rural de pe aceste meleaguri: **aproximativ 1 800 de tineri au asigurată o activitate continuă, concretizată prin cel puțin trei ieșiri săptămînale pe terenul de sport (2 antrenamente și un meci), și, în al doilea rînd, pentru că ideea întrecerii sportive cîștigă din ce în ce mai mult teren în rîndul masei de cooperatori și săteni.** Profitînd de această ocazie, mai precis de faptul că tot mai mulți locuitori ai satelor se adună în jurul terenurilor de fotbal, C.J.E.F.S. Ilfov a declanșat anul acesta, la puține zile după apariția Hotărîrii Plenarei C.C. al P.C.R., o nouă inițiativă. Ea vine să completeze activitatea fotbalistică, asociațiilor gazde ale meciurilor revenindu-le obligația de a organiza înaintea, în pauza sau la terminarea întîlnirilor și alte întreceri sportive. Citâm din adresa trimisă de C.J.E.F.S. la data de 9 aprilie 1973: **„Asociațiile sportive din județul Ilfov, în colaborare cu comitetele comunale U.T.C., au datoria de a întreprinde acțiuni la minimum două ramuri de sport cum sînt: fotbal copii, alergări pe distanțe de 100, 200, 400 sau 800 m, oină, volei, handbal, trîntă, ciclism, jocuri și concursuri distractive"**, pentru un control cît mai eficient și o evidență obiectivă a activităților, arbitrii jocurilor de fotbal notează în chestionare special alcătuite toate acțiunile desfășurate, organizatorii lor și numărul aproximativ de participanți. Cu această ocazie au început să fie intens practicate atît discipline sportive de tradiție, ca trînta (la Plumbuita și Dobreni), crosul (la Dorobanțu, Periș, Domnești, Hotarele, Dragomirești, Grădinari etc.), oină (la Periș), tenisul de masă (la Valea Dragului, Florești), cît și altele mai noi, cum ar fi orientarea turistică (la Hotarele, Dragomirești), ciclismul (Florești, Coșereni), popicele (la Grădinari), tenisul de cîmp (la Cucuieți). Nu de puține ori (cum a fost cazul localității Gruiu, care a avut drept oaspeți pe sportivii din Lipia, Snagov și Ghermănești) au fost organizate interesante și bogate duminici cultural-sportive. Totuși, au existat și asociații sportive care nu și-au luat rolul în serios, neorganizînd, cu toate indicațiile exprese ale C.J.E.F.S., nici un fel de acțiuni. Printre acestea se numără **Crețești, Belciugatele, Șoldanu, Goștinari, Ogrezeni, Vidra, Gîrbovi, Clejani** etc.

Dar organizatorii nu s-au oprit aici. Modul de a traduce în viață inițiativa C.J.E.F.S.-Ilfov constituie, în același timp, și unul din criteriile de apreciere a activității satelor și comunelor din județ, în cadrul unei întreceri inter-localități desfășurate de-a lungul întregului an 1973. Bineînțeles, acțiunile organizate la nivelul satelor implică, în plus, amenajarea și îmbunătățirea bazei materiale și cooptarea de noi membri și membri susținători. Deocamdată, cu mari șanse la ocuparea unuia dintre primele locuri concurează asociațiile sportive

Radu TIMOFTE

(Continuare în pag. a 3-a)

ULTIMA SURPRIZĂ: FOTBALIȘTII DE LA STEAUA ELIMINAȚI!

O finală fără precedent în istoria „CUPEI ROMÂNIEI": Constructorul Galați (Divizia C) — Chimia Rm. Vîlcea (Divizia B)

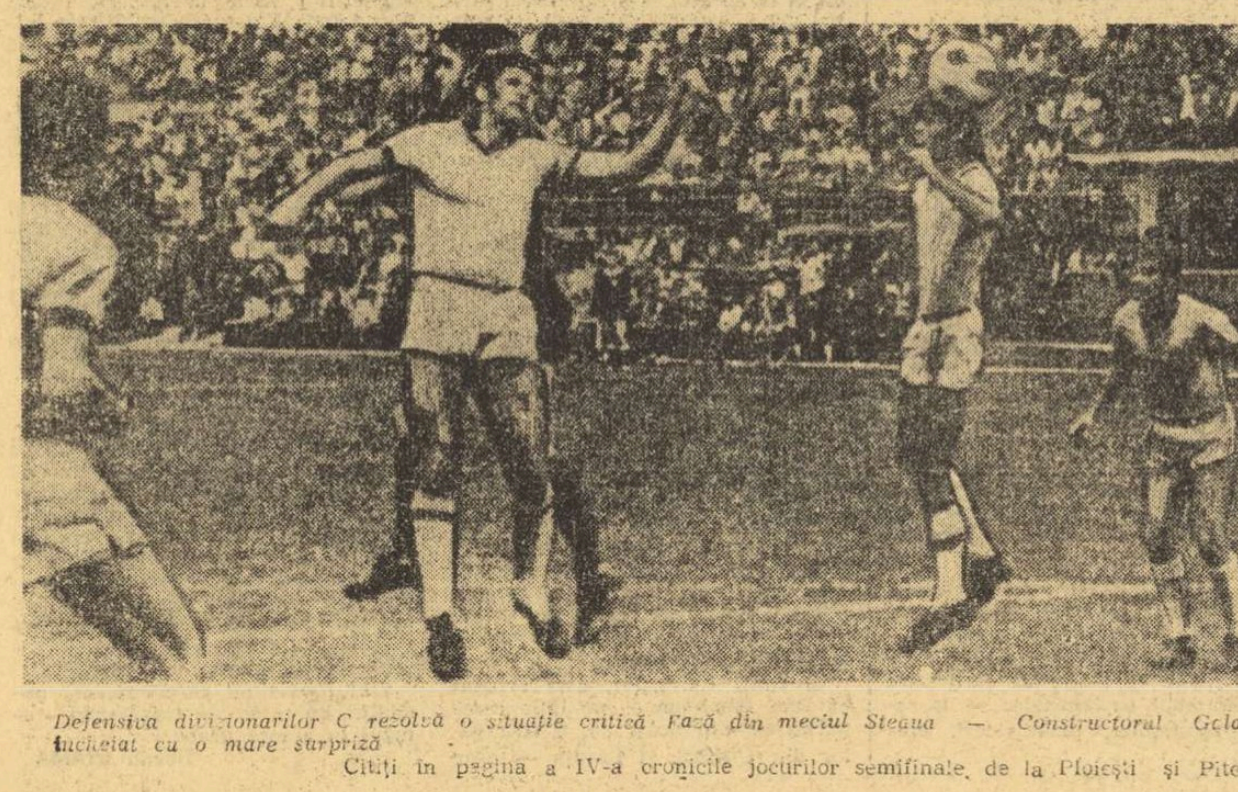

Defensiva divizionarilor C rezolvă o situație critică. Fază din meciul Steaua — Constructorul Galați, încheiat cu o mare surpriză

Citiți în pagina a IV-a cronicile jocurilor semifinale, de la Ploiești și Pitești

Duminică, pe lacul Pantelimon

SE INAUGUREAZĂ PISTA OLIMPICĂ PENTRU SPORTURI NAUTICE

● Un mare concurs de caiac-canoe va marca evenimentul

Patrimoniul sportiv al Capitalei se îmbogățește cu o nouă și importantă dotare, a cărei lipsă era acut resimțită. **După ample lucrări de amenajare este gata pista de apă de pe lacul Pantelimon, de dimensiuni olimpice (2300 m, 6 culoare), aptă să găzduiască cele mai importante întreceri de sporturi nautice.**

Inaugurarea ei va avea loc duminică dimineață cu un concurs de caiac-canoe, la care și-au anunțat participarea **echipaje aparținînd celor mai puternice secții ale cluburilor Capitalei.**

LA ATENA ȘI REGGIO EMILIA,

ATLEȚII NOȘTRI POT OBȚINE — PRIN EFORTURI INTENSE ȘI TOTALĂ DĂRUIRE — VICTORII DE PRESTIGIU

Natalia Andrei, care în imaginea noastră conduce un pluton de demifondiste, va fi una din speranțele echipei noastre feminine în meciul bilateral cu Italia de la Reggio Emilia

Participarea echipei reprezentative masculine de atletism a României la preliminariile „Cupei Europei", ce se vor desfășura sîmbătă și duminică pe stadionul Kariskakis din Atena, este privită cu deosebit interes. **Avînd de înfruntat echipele Greciei, Bulgariei și Austriei, formația noastră trebuie să se claseze pe locurile I sau II pentru a se califica în semifinale.**

Este posibilă această performanță? Firește. Sînt de acord cu aceasta specialiștii, o doresc sportivii. Nu e vorba, însă, de un lucru ușor. O oarecare certitudine avem numai la trei dintre probele înscrise în programul concursului. **Concurînd la nivelul potențialului maxim, Gheorghe Ghipu poate obține victoria în probele de 800 și 1 500 m, iar Nicole Perța la 110 mg.** Există și aici un... dar. Se pare că antrenorii lui Gh. Ghipu se opun ca acesta să ia startul în ambele probe. Principial au dreptate. Ghipu este un alergător tînăr, care nu trebuie uzat. Dar, să nu uităm, la divizie participă la mai multe probe, iar la campionatele europene de juniori va avea de concurat în serii, semifinale și finale. Și apoi, cînd este în cumpănă performanța echipei României, lucrurile se cer a fi discutate cu mai mult simț de răspundere.

În celelalte probe lupta este deschisă și pentru ca balanța să se încline în favoarea noastră **se impune un plus de dîrzenie din partea atleților români, realizarea rezultatelor cu care sînt îndeobște creditați. Antrenorii se bazează pe puterea de luptă, pe posibilitățile de a obține performanțe meritorii ale lui Constantin Stan (400 m), Gh. Cefan (3 000 m obstacole), Nicolae Mustață (10 000 m), Dorin Melinte (400 mg), Csaba Dosa (înălțime), Șerban Ciochină (triplusalt), Iosif Naghi (disc), Dezideriu Szilagy (suliță), Constantin Stan, Gh. Dulgheru, Alexandru Sălcudeanu, Vasile Paul și Gh. Tănăsescu (lot din care se va alcătui ștafeta de 4 x 400 m), precum și ale celorlalți membri ai echipei reprezentative.** Iubitorii atletismului solicită tuturor celor ce vor concura sîmbătă și duminică la Atena maximum de concentrare, performanțe care să-i conducă la calificare.

Echipa feminină, angajată la Reggio Emilia, duminică, într-o în-

Hristache NAUM

(Continuare în pag. a 2-a)

„TROFEUL BRUNO ZAULI" SE AFLĂ LA A IV-a EDIȚIE

● 26 de echipe masculine și 24 de selecționate feminine își dispută „Cupa Europei" în acest an ● Atletele romănce calificate direct în semifinala de la București

ATLETISM

Una dintre cele mai prestigioase competiții ale sportului olimpic nr. 1, atletismul, se află în pragul unei noi ediții. Simbătă și duminică, pe 5 stadioane ale continentului sînt programate întrecerile preliminare ale „Cupei Europei", iar numărul mare de echipe aflate la start trădează interesul crescînd al atleților și atletelor față de o dispută devenită tradițională.

Cu opt ani în urmă, în dorința de a oferi sportivilor europeni un număr sporit de concursuri, și deci prilejuri de a-i stimula în permanență pentru ridicarea standardului valoric al rezultatelor, Asociația europeană de atletism a inițiat această competiție pe echipe, în care toate țările aliniază formații cu cîte un singur concurent de probă. Întrecerea, este dotată cu „Trofeul Bruno Zauli", în memoria celui care a fost ani de zile președinte al acestui mare for atletic. Chiar din anul inaugural (1965) ea s-a bucurat de o puternică „priză" în rîndurile amatorilor acestui sport. De-a lungul anilor numeroase țări au avut privilegiul de a organiza diferite faze preliminare sau semifinale ale Cupei, fapt care a dus la creșterea considerabilă a popularității unui asemenea gen de luptă sportivă. Ne reamintim cu plăcere că și în țara noastră (la Constanța în 1965 și la București în 1970) am avut posibilitatea să urmărim în direct etapele semifinale ale „Trofeului Bruno Zauli" rezervat echipelor feminine, soldate cu rezultate de o deosebită valoare, aplaudate de zeci de mii de spectatori.

La primele sale două ediții, reprezentativele Uniunii Sovietice au cîștigat atît la masculin, cît și la feminin. Tot cu o dublă victorie — de această dată a sportivilor din R. D. Germană — s-au încheiat și disputele celei de a treia ediții. Iată, de altfel, și un succint palmares al competiției, în care vom sublinia și rezultatele selecționatelor române la fiecare ediție:

MASCULIN — EDIȚIA I. Finala la Stuttgart (11—12 septembrie 1965): **1. U.R.S.S. 86 p., 2. R. F. Germania 85 p, 3. Polonia și R. D. Germană 69 p, 5. Franța 60 p, 6. Anglia 48 p. Echipa României (cu 66 p) locul IV în semifinala de la Zagreb, după formațiile R. D. Germane 90 p., Angliei 89 p, Suediei 81 p și înaintea celor ale Iugoslaviei 52 p și Olandei 41 p.**

EDIȚIA A II-a. Finala la Kiev (15—17 septembrie 1967): 1. **U.R.S.S.** 81 p., 2. R. D. Germană 80 p., 3. R. F. Germania 80 p., 4. Polonia 68 p., 5. Franța 57 p., 6. Ungaria 53 p. **Echipa României (51 p) — locul V în semifinala de la Ostrava, după formațiile Poloniei 94 p., Franței 93 p., Cehoslovaciei 79 p., Italiei 71 p și înaintea Olandei 31 p.**

EDIȚIA A III-a. Finala la Stockholm (29—30 august 1970); 1. **R. D. Germană** 103 p., 2. U.R.S.S. 92,5 p., 3. R. F. Germania 91 p., 4. Franța 78,5 p., 5. Polonia 77 p., 6. Suedia 69 p., 7. Italia 48 p. **Echipa României (42 p) — locul VI în semifinala de la Zürich, după formațiile Franței 97 p., U.R.S.S. 97 p., Angliei 68 p., Spaniei 60 p. și Elveției 55 p.**

FEMININ — EDIȚIA I. Finala la Kassel (19 septembrie 1965); 1. **U.R.S.S.** 56 p., 2. R. D. Germană 42 p., 3. Polonia 38 p., 4. R. F. Germania 30 p. **Echipa României (49,5 p) — locul III în semifinala de la Constanța, după reprezentativele U.R.S.S. 53 p., R. F. Germania 53 p și înaintea celor ale Norvegiei 26 p., Iugoslaviei 24,5 p și Austriei 24 p.**

EDIȚIA A II-a. Finala la Kiev (16 septembrie 1967): 1. **U.R.S.S.** 51 p., 2. R. D. Germană 43 p., 3. R. F. Germania 36 p., 4. Polonia 35 p., 5. Anglia și Ungaria 33 p. **Echipa României (42 p) — locul III în semifinala de la Oslo, după formațiile U.R.S.S. 55 p., Angliei 47 p., și înaintea celor ale Suediei 42 p., Norvegiei 23 p și Danemarcei 21 p.**

EDIȚIA A III-a. Finala la Budapesta (22 august 1970): 1. **R. D. Germană** 70 p., 2. R. F. Germania 63 p., 3. U.R.S.S. 43 p., 4. Polonia 33 p., 5. Anglia 32 p., 6. Ungaria 32 p. **Echipa României (65 p) — locul III în semifinala de la București, după formațiile U.R.S.S. 79 p., Poloniei 71 p și înaintea celor ale Italiei 47 p, Cehoslovaciei 38 p., Elveției 34 p și Austriei 29 p.**

Actuala ediție se află în faza preliminariilor programate pentru băieți la ATENA (România, Bulgaria, Grecia, Austria), LISABONA (Elveția, Iugoslavia, Irlanda, Portugalia) și BRUXELLES (Norvegia, Belgia, Olanda, Danemarca, Islanda, Luxemburg), iar pentru fete la RIJEKA (Iugoslavia, Austria, Elveția, Belgia, Spania, Portugalia) și AARHUS (Danemarca, Finlanda, Norvegia, Cehoslovacia, Irlanda, Islanda).

Întrecerile semifinale la băieți vor avea loc în 4—5 august la: NISA (R.D.G., Franța, Cehoslovacia, Suedia și primele două clasate la Atena), LJUBLJANA (R.F.G., Polonia, Finlanda, Spania și primele două de la Lisabona) și OSLO (U.R.S.S., Anglia, Italia, Ungaria și primele două de la Bruxelles). Cele feminine sînt programate (5 august) la BUCUREȘTI (România, Italia, Ungaria, R.D.G., ocupanta locului II la Rijeka și a locului III la Aarhus), SITTARD (Olanda, R.F.G., Anglia, Franța, locul I la Rijeka, locul II la Aarhus) și VARȘOVIA (U.R.S.S., Polonia, Bulgaria, Suedia, locul III la Rijeka și locul I la Aarhus).

LA ATENA ȘI REGGIO EMILIA

(Urmare din pag. 1)

tîlnire amicală cu reprezentativa Italiei, **are datoria să-și onoreze rezultatele obținute în ultimii ani în arena internațională.** Este drept, teoretic, șansele de victorie sînt de partea ei. Dar pentru a le materializa, **fiecare dintre componentele echipei României trebuie să facă eforturi deosebite, să lupte pînă în ultima clipă.** Și, apoi, toată lumea **așteaptă de la atletele noastre și performanțe care să se înscrie în circuitul mondial, al rezultatelor de prim rang din acest sezon.** Se așteaptă de la sportivele noastre o tentativă de trecere pe primele locuri în ierarhiile probelor, iar de la tinerele talente o încercare viguroasă de îmbunătățire a recordurilor personale, de apropiere de standardurile internaționale.

Ambele întreceri sînt examene importante ale atletismului nostru. Aflîndu-ne la începutul sezonului competițiilor internaționale de amploare, întrecerile de simbătă și duminică ne pot da o imagine generală a potențialului reprezentativelor noastre.

PESTE 200 DE CONCURENȚI LA STARTUL TURNEULUI DE LA BUCUREȘTI

(Urmare din pag. 1)

cat. 52 kg (în 1970) *Ali Riza, Ibrahim Sahi*, vicecampion european în 1972 la cat. 62 kg și *Seify Ylmaz*, medaliat cu bronz la J.O. de la München. Din delegația R.D. Germane se disting *Schottmeistter* (fost campion european la 90 kg), *Nietscke* și *Möbius*, medaliați la campionatele europene. De asemenea, vor fi prezenți maghiarii Klinga (57 kg), Gall (52 kg) și Csatari (+100 kg), medaliați cu bronz la ultima ediție a J.O.

Dintre concurenții la greco-romane se detașează Schmidt și Heuer (R.D.G.), situați deseori printre fruntașii marilor competiții internaționale, maghiarii Donceses (locul III la J.O.) și Sereș, precum și formația completă a Uniunii Sovietice.

Reuniunea inaugurală va începe la ora 11. Datorită numărului mare de participanți la întreceri, care se vor disputa concomitent la ambele stiluri, în primele două zile concursul se va desfășura atît dimineața, cît și după-amiază, de la ora 17.

Deschiderea festivă a turneului internațional va avea loc joi, de la ora 17, iar la ora 17,30 se vor continua meciurile din tururile preliminare ce încept dimineața. *Printr-o hotărîre a Biroului F.R. Lupte se permite tuturor elevilor bucureșteni intrarea gratuită la acest mare concurs internațional.*

„CUPA ȚĂRILOR LATINE"

(Urmare din pag. 1)

se crede cumva că adversarii au avut o valoare mult inferioară în comparație cu a luptătorilor români, consider necesar să precizez că unii dintre cei ce și-au disputat întîietatea la întrecerile de la Madrid au participat și la competițiile de anvergură — Jocuri Olimpice, campionate mondiale și europene — și nu puțini s-au aflat printre fruntași. Bunăoară, italianul Giuseppe Bognani a cucerit medalia de bronz la J.O. de la München (întrecut acum la puncte de tînărul Grigore Condrad), Andre Bouchoule (Franța), Jimmy Martinentti (Elveția), Lorenzo Santana (Spania) ș.a. sînt de mult cunoscuți în arena internațională.

CLASAMENTUL FINAL PE NAȚIUNI...

1. ROMÂNIA 59 p, 2. Venezuela 30,5 p, 3. Franța 28 p, 4. Italia 27,5 p, 5. Spania 21,5 p, 6. Elveția 16 p, 7. Argentina 7 p.

...ȘI PE MEDALII

1. ROMÂNIA (9 — aur, 1 — argint, 0 — bronz); 2. Elveția (1, 0, 1); 3. Italia (0, 3, 2); 4. Venezuela (0, 3, 2); 5. Franța (0, 2, 3); 6. Spania (0, 1, 1); 7. Argentina (0, 0, 1).

Referindu-se la comportarea sportivilor români, dl. Rene Aurine (Franța), președintele comisiei de arbitraj a Federației internaționale de lupte, a apreciat în termeni elogioși succesul pe care ei l-au repurtat în finalul competiției, cucerind frumosul trofeu. Totodată, el a remarcat nivelul tehnic al acestor întreceri, la care și-au adus contribuția, în primul rînd, luptătorii din echipa României. De altfel, marea majoritate a partidelor pe care le-au susținut la ediția inaugurală a „Cupei țărilor latine" au fost cîștigate de reprezentanții României înainte de limită.

Ziarele care au apărut luni dimineața la Madrid au acordat spații mari victoriilor repurtate de luptătorii români, învingători detașați în clasamentele pe categorii și în cele pe echipe. Fotografiile multora dintre sportivii noștri au însoțit comentariile ziariștilor spanioli.

În sfîrșit, mai trebuie să menționez și faptul că arbitrajele au fost excelente. Și, printre cavalerii fluierului remarcați se afla și românul Constantin Popescu".

NOTĂ

CÎND MUNCA DE EDUCAȚIE ESTE IGNORATĂ...

Am promis cititorilor noștri că vom reveni cu amănunte asupra modului în care s-a desfășurat meciul de rugby de divizia A dintre echipele C.S.M. Suceava și Vulcan București, în care au fost încălcate grav legile sportivității.

Prof. Ovidiu Marcu, secretar general al federației, care a purtat discuții, ulterior, cu factori sportivi din Suceava, a ajuns la următoarea concluzie: „**Incidentul a pornit din teren fiind provocat de căpitanul echipei locale, Solcanu. La un moment dat, acesta l-a lovit pe jucătorul Pîrvu de la Vulcan care a ripostat. Arbitrul Petre Ionescu l-a eliminat din joc**".

O măsură prefect justificată, destinată să liniștească spiritele. „Dar — precizează prof. Marcu — **incidentele au continuat, tonul dîndu-l jucătorii echipei gazdă și în special Gașpar și Maxim. Mai mult, o serie de spectatori au escaladat gardul care împrejmuiește terenul, lovindu-l pe jucătorii oaspeți. Printre acești spectatori s-au aflat și doi jucători de la C.S.M. Suceava, care n-au fost folosiți în această partidă, Guriță și Sava...**".

O altă precizare ne-a făcut-o prof. **Valeriu Irimescu**, antrenorul federal, prezent și el la Suceava pentru reconstituirea filmului incidentelor: „**La încheierea meciului, arbitrul însoțit de antrenorul echipei locale, Alexandru Ștefu — a plecat către cabină. În drum, însă, pe un culoar, mai mulți spectatori l-au huiduit și în cele din urmă l-au bruscat, fără ca personalul de ordine să intervină**".

Acestea sînt faptele. Notăm, în plus,

Arbitrul: — *Sînt emoționat pînă la lacrimi! Nu mă așteptam să fiu purtat pe brațe pînă la vestiar!*

Desen de **Al. CLENCIU**

amănuntele că NIMENI din partea conducerii C.J.E.F.S., a clubului sau a secției de rugby n-a fost prezent la meci, că nu există o preocupare față de munca de educație cu sportivii acestei secții. Antrenorul Ștefu se limitează la atribuțiile sale de tehnician. Și iată unde s-a ajuns!

De bună seamă că cei vinovați își vor primi pedeapsa. Păcat, însă, că unele conduceri de cluburi și secții nu caută să sprijine pe toate căile eforturile federației de resort, menite să relanseze rugbyul nostru. Or, un asemenea sprijin trebuie pornit de la munca de educație, de la instaurarea unui spirit de disciplină în secții, de la corectitudine pe teren, respectul adversarului și a principiului elementar în orice întrecere sportivă, drept care cel mai bun învinge. Toate acestea, iată, sînt lucruri străine pentru unii jucători de la C.S.M. Suceava, care n-au ajuns să înțeleagă că victoria nu se poate cuceri cu presiuni și insulte, cu bruscări la adresa arbitrilor și jucătorilor adverși. Practic, asemenea indivizi — pseudo-sportivi — se autoexclud din mișcarea noastră sportivă!

T. BRADEȚEANU

Ținînd seama de cele petrecute la Suceava, forul de resort a luat următoarele măsuri disciplinare:

● jucătorii **Ion Sava** și **Constantin Guriță** au fost excluși din viața sportivă;

● jucătorii **Vasile Solcanu** și **Alexandru Gașpar** au fost suspendați pe toată perioada turului campionatului 1973/1974;

● jucătorul **Constantin Maxim** a fost suspendat pe 4 etape;

● s-a dat un ultim avertisment jucătorilor **Diaconu, Panainte** și **Senic**.

PREGĂTIRI INTENSE PENTRU CEA DE A X-a EDIȚIE A „REGATEI SNAGOV" LA CANOTAJ ACADEMIC

● Primele starturi — vineri după amiază ● În întrecerile feminine — balizaj, „sistem Albano" ● Echipele invitate sosesc astăzi

Începînd de vineri, timp de trei zile, iubitorii canotajului vor putea să asiste la întrecerile celei de a X-a ediții a tradiționalei competiții internaționale „REGATA SNAGOV", în cadrul căreia se vor întrece, alături de cei mai buni schifiști români (fete și băieți), reprezentanți ai U.R.S.S., R.D. Germane, Cehoslovaciei și Bulgariei. Cum, însă, canotorii oaspeți sosesc în cursul zilei de astăzi, ne-am propus să oferim cititorilor noștri cîteva amănunte în legătură cu pregătirile efectuate de sportivii români în vederea participării la această regată jubiliară.

Lotul feminin, împărțit pe două grupe, se găsește de cîteva zile la baza veche de la Snagov. Sub îndrumarea antrenorului **Ion Boicu**, vîslașele efectuează cîte două antrenamente pe zi, forma cea mai bună fiind manifestată de echipajul care va concura în proba de 4+1, în timp ce echipa de 2 v și „simplistele" dovedesc, de asemenea, o formă promițătoare. Iată, însă, întregul lot de vîslașe: **Marioara Sîngeorzan, Teodora Boicu, Maria Micșa, Ioana Tudoran, Elisabeta Lazăr, Doina Bărdaș, Mitana Botez, Ecaterina Munteanu, Codruța Bildaru, Silvia Pușcaș, Verginia Roșioru, Elena Szakal, Maria Ghiață** și **Rodica Iordache.**

În acest timp, lotul de ramere se pregătește sub conducerea antrenorului **Stelian Petrov**, care are la dispoziție următoarele sportive: **Ecaterina Trancioveanu, Viorica Lincaru, Filigonia Tol, Elena Gawluc, Cristel Wiener, Marioara Stoian, Adriana Bocan, Georgeta Alexe, Florica Petcu, Goergeta Funariu, Ecaterina Farcaș, Mariana Cirnu, Georgeta Ionescu, Iuliana Balaban, Victoria Pulu, Valeria Avram, Aurelia Marinescu, Elena Vasilescu, Elena Neculae, Cornelia Neacșu, Aneta Matei, Cornelia Ștefănescu** și **Maria Șoneriu**. O comportare bună se așteaptă în primul rînd de la echipajul de 8+1, pentru pregătirea căruia s-a lucrat în mod special.

După cum ni s-a spus, însă, atît echipele de vîsle, cît și cele de rame nu sînt definitivate, rămînînd ca, în funcție de randamentul schifistelor, să se stabilească componența definitivă a acestor echipaje.

Cu excepția probei de 2+1, și la băieți lucrurile stau la fel în privința alcătuirii echipajelor reprezentative. Pînă atunci, la baza veche de la Snagov, schifiștii noștri fruntași se găsesc și ei în plină perioadă de pregătire pentru participarea la „Regata Snagov".

Sub conducerea profesorilor **Dumitru Popa** și **Carol Vereș**, cei 30 de componenți ai lotului național, împărțiți în două grupe, efectuează antrenamente intense, pe apă și pe uscat. Printre componenții lotului se află **Petre Ceapura, Ștefan Tudor, Ilie Oanță, Dumitru Grumezescu, Aurel Mitarcă, Dumitru Ivanov, Gheorghe Gherman, Adalbert Agh, Mihai Naumenco, George Mereuță, Ivan Cacencu, Ionel Ocneanu, Emerich Tușa**, precum și cîrmacii **Ladislau Lovrenski, Gheorghe Gheorghiu, Constantin Bunceanu** și **Gheorghe Ovidiu.**

Dintre echipele oaspe se pare că cea mai puternică va fi aceea a R.D. Germane, în componența căreia și-au anunțat prezența și echipaje medaliate la ultimele campionate europene. De asemenea, este posibil ca din delegația Cehoslovaciei să facă parte echipajul masculin de 2+1, medaliat cu argint la J.O. de la München.

În sfîrșit, se cuvine să subliniem că în întrecerile feminine balizajul pistei se va face după sistemul Albano (culoare separate) și că președintele juriului de concurs va fi prof. **Sergiu Zelinschi**, vicepreședinte al F.R.C.Y, posesor al licenței de arbitru internațional.

După cum am spus, regata se va desfășura de-a lungul a trei zile, primele starturi avînd loc mîine după amiază, iar finalele fiind programate simbătă și duminică.

MOTOCROSISTUL ȘTEFAN CHIȚU POATE ASPIRA LA LOCUL I ÎN „CUPA DUNĂRII"

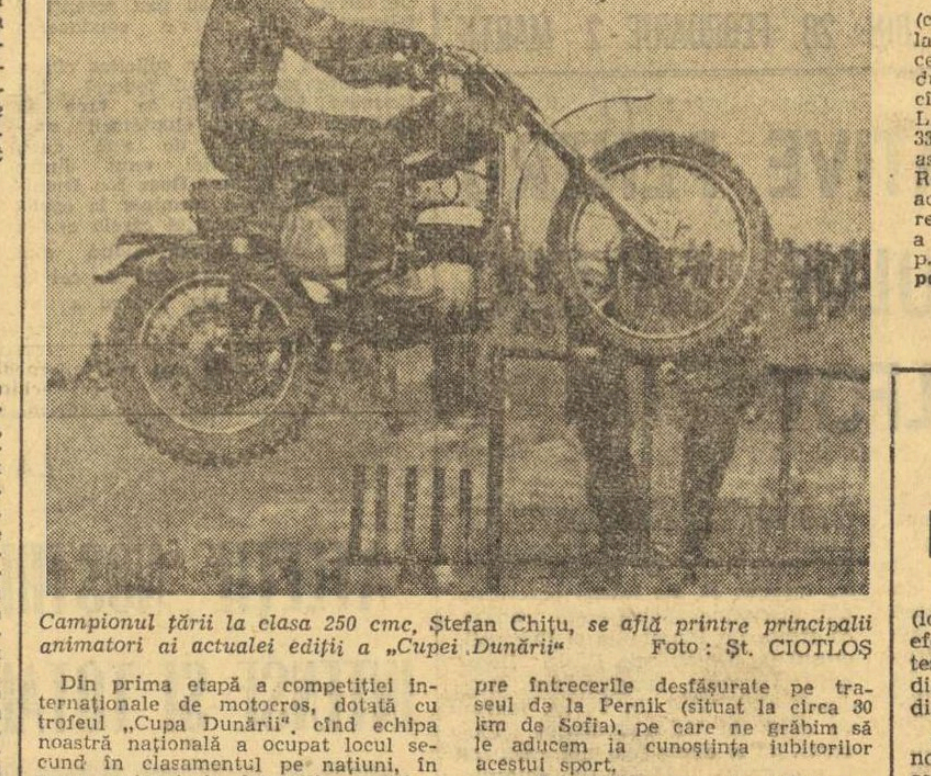

Campionul țării la clasa 250 cmc, Ștefan Chițu, *se află printre principalii animatori ai actualei ediții a „Cupei Dunării"* Foto: Șt. CIOTLOȘ

Din prima etapă a competiției internaționale de motocros, dotată cu trofeul „Cupa Dunării", cînd echipa noastră națională a ocupat locul secund în clasamentul pe națiuni, în urma puternicei formații a Cehoslovaciei, alergătorii români s-au numărat printre animatorii întrecerii dunărene. **Ștefan Chițu**, căpitanul echipei, **Adam Crisbai, Paul Filipescu** și **Mihai Banu** au reușit să mențină poziția cucerită în disputa pe reprezentative de țări și în etapa a doua. De asemenea, fostul campion balcanic, cîmpineanul **Ștefan Chițu** a urcat pe podiumul premiaților, ocupînd locul doi în clasamentul individual al concursului de la Pernik. Rezultatele parțiale se cunosc. Ieri dimineață, cînd delegația noastră s-a reîntors în Capitală, am aflat noi amănunte interesante despre întrecerile desfășurate pe traseul de la Pernik (situat la circa 30 km de Sofia), pe care ne grăbim să le aducem la cunoștința iubitorilor acestui sport.

— **Principalii noștri adversari**, ne-a spus la începutul discuției Gh. Didescu, conducătorul delegației noastre — **au fost motocicliștii cehoslovaci, care la ora actuală beneficiază de cele mai moderne mașini de concurs. Fiind un traseu extrem de dificil, cu multe denivelări, plin de praf, posesorii motocicletelor cu 5—6 trepte de schimbare a vitezelor au fost avantajați. Ai noștri au avut mașini doar cu 4 trepte și, din această cauză, locul II ocupat de Ștefan Chițu crește în valoare. Cîmpineanul poate aspira la trofeul pus în joc, pentru că este un motocrosist de clasă internațională, un bun tehnician, tenace și prudent cînd este cazul. El a ocupat locurile 6 și, respectiv, 4 în cele două manșe, în care au luat startul 24 de concurenți din Bulgaria, Cehoslovacia, Iugoslavia, Ungaria și România.**

— Cum s-au comportat colegii lui Ștefan Chițu?

— **Adam Crisbai a evoluat în nota lui obișnuită, adică bine. Mihai Banu, care la acomodare s-a arătat a fi cel mai în vervă, a avut o defecțiune stupidă la carburator în prima manșă și a trebuit să recupereze terenul pierdut, iar Paul Filipescu, dacă va continua să se pregătească cu aceeași conștiinciozitate, se anunță un motociclist de nădejde pentru echipa națională. Antrenorul — Otto Stefani — calm în momentele dificile, bun îndrumător și priceput mecanic.**

După un clasament stabilit de noi (cel oficial nu ne-a parvenit încă de la organizatori), **Ștefan Chițu** și cehoslovacul **Carol Lajko** conduc — după două etape — la individual cu cîte 27 p, fiind urmați de maghiarul L. Kiss cu 30 p și Adam Crisbai cu 33 p. Pe echipe situația se prezintă astfel: 1. Cehoslovacia 30 p, 2. ROMÂNIA 22 p, 3. Bulgaria 20 p. Și acum iată toate locurile ocupate de reprezentanții noștri în etapa a doua a „Cupei Dunării": **2. Șt Chițu 10 p... 7. A. Crisbai 17 p... 11. P. Filipescu 24 p... 16. M. Banu 32 p.**

Traian **IOANIȚESCU**

AGENDA vînătorului și pescarului sportiv

DUMINICA, PE DUNĂRE...

Duminică, pe Dunăre, în zona orașului Drobeta Turnu Severin se va desfășura cea de a doua ediție a concursului de pescuit staționar București — Belgrad, întrecere inițiată în cinstea realizării sistemului hidroenergetic și de navigație de la Porțile de Fier.

Reprezentativa Bucureștiului este compusă din cei mai buni zece pescari sportivi bucureșteni, selecționați în patru concursuri: **V. Fleșeri, Gh. Timoleon, I. Pană, P. Diaconu, V. Ispas, Victor Simion, Gh. Iana, I. Gheorghiu, N. Enache** și **Alfons Carbat.**

Prima ediție a acestei întreceri s-a desfășurat la Kladova (R.S.F. Iugoslavia) și a fost cîștigată de reprezentativa României, atît pe echipe, cît și la individual

CONCURS DE PESCUIT STAȚIONAR

Asociația vînătorilor și pescarilor sportivi Dinamo din Capitală organizează, în zilele de 1 și 15 iulie a.c., concursuri de pescuit staționar, în vederea formării echipei reprezentative a asociației pentru viitoarele concursuri interasociații sau a concursului republican de pescuit staționar. Acest concurs de selecție este deschis tuturor membrilor asociației Dinamo

VÎNĂTORI COLECTIVE

Asociațiile vînătorilor și pescarilor sportivi din sectoarele Capitalei organizează duminică vînători colective de combatere a răpitoarelor în pădurile: Brănești, Cervenia, Cernica, Buliga, Cărulești, Sălcioara, Ciocănești, Ileana, Dragomirești, Rîioasa, Măriuța, Bolintin, Vîrtoapele, Boanca, Tunari, Vadul-Lat și Cocora.

Înscrierea pe listele de participare și informații suplimentare — la sediile asociațiilor, pînă vineri, orele 20.

din TOATE SPORTURILE

ȘAH Fruntașii eșichierului românesc se află în plină pregătire pentru o apropiată mare competiție internațională. Între 5 și 14 iulie, la Bath (Anglia), se va desfășura turneul final al campionatului european pe echipe, socotit — ca anvergură — al doilea după Olimpiadă, dar întrecînd-o, chiar, din punct de vedere calitativ deoarece opune formații alcătuite din cîte 8 jucători (și nu din 4 ca la Turneul națiunilor), dînd o imagine mai fidelă a forței reale a unei țări în sportul supranumit al minții. Reprezentativa noastră va evolua într-o campanie deosebit de puternică. La finală participă, de asemenea, echipele U.R.S.S. (deținătoarea trofeului de la instituirea lui), Ungariei, Iugoslaviei, R. F. Germania, Angliei, Poloniei și Elveției. Însăși faptul că asemenea selecționate cum ar fi cele ale Cehoslovaciei, Bulgariei, R. D. Germane, Spaniei, Olandei, Suediei au fost eliminate în semifinale, exprimă caracterul de elită al concursului. Lotul nostru din care nu lipsesc marele maestru **Florin Gheorghiu**, maeștrii internaționali **Victor Ciocâltea, Theodor Ghițescu, Dumitru Ghizdavu, Dolfi Drimer** și alți jucători de frunte ai țării, își pune la punct ultimele preparative sub conducerea antrenorilor dr. **Octav Troianescu** și ing. **Liviu Tucă** ● DUPĂ ÎNCHEIEREA întrecerii de la Bath echipa României se va opri la Paris, urmînd să susțină un meci (dublu tur) cu reprezentativa Franței ● MARELE MAESTRU **Florin Gheorghiu** va pleca de la Paris direct la Brasilia, unde va participa la turneul interzonal din cadrul campionatului mondial. Concursul sud-american urmează să stabilească pe ceilalți trei concurenți care, alături de **Spasski, Petrosian** (calificați direct), **Korcinoi, Karpov** și **Byrne** (calificați în „interzonalul" de la Leningrad), vor începe suita de meciuri directe pentru desemnarea șalangerului oficial al lui **Bobby Fischer.**

ÎNOT. În bazinul asociației sportive Industria linii (33 m), din Timișoara, s-a desfășurat timp de două zile un concurs de înot dotat cu „Cupa Timiș". Iată cîteva din rezultatele înregistrate: 100 m spate (b): **H. Habetler** 1:10,8; 100 m liber (f): **Lucia Nanu** 1:26,7; 100 m liber (b): **Horvath** 61,6; 100 m delfin (f): **Karin Parutsch** 1:17,4; 100 m delfin (b): **H. Habetler** 1:20,2; 100 m liber (f): **Karin Parutsch** 1:17,4; 100 m spate (f): **K. Parutsch** 1:18,0; 100 m bras (f): **Lucia Nanu** 1:34,5.

BASCHET Au fost stabilite orașele gazdă pentru turneele finale ale criteriilor naționale rezervate juniorilor cat. a II-a (4—8 iulie) și copiilor (20—25 iulie): **Piatra Neamț** (băieții), **Ploiești** (fetele) la prima categorie, **Tg. Mureș** (băieții) și **Satu Mare** (fetele) la a doua categorie ● LA IAȘI, în Sala sporturilor, s-a disputat timp de patru zile un turneu internațional de juniori organizat de C.S.M. Pe primul loc s-a clasat selecționata Varșoviei, urmată de Șc. sp. Constanța, C.S.M. Iași, Șc. sp. Unirea Iași și Șc. sp. Botoșani. Cele mai multe puncte — 122 — au fost înscrise de Leahu (Șc. sp. Unirea) ● ÎN ACESTE ZILE se desfășoară, la Snagov, lucrările cursului organizat pentru antrenorii echipelor din divizia școlară și de juniori. Participanții asistă la prezentarea unor referate cuprinzînd probleme actuale ale activității de pregătire cu juniorii și copiii, discută variatele aspecte ale metodicii antrenamentelor, iar duminică vor da un examen constînd dintr-o lucrare scrisă.

MODELISM Timp de patru zile, baza nautică „Mureșul" din Tg. Mureș a găzduit finala campionatului republican de navomedele. La această interesantă întrecere, care s-a bucurat de un frumos succes au participat 80 de concurenți din 14 orașe. Evoluînd la un bun nivel navomodeliștii din Petroșani și Galați au dominat disputele. Campionii: **HIDROGLISOARE: clasa A 1** (seniori): Leontin Ciortan (Jiul Petroșani) 97,4 p; **clasa A 2**: L. Ciortan (Jiul) 88,3; **clasa A 3**: Fr. Bölöni (Voința Tg. Mureș) 78 p; **AEROGLISOARE: clasa B 1** (seniori): Ștefan Pop (Jiul Petroșani) 99 p; **clasa B 1** (juniori): Nicolae Deak (Cimentul Turda) 98,8 p; **PROPULSATE: clasa E H** (seniori): P. Covaci (Vagonul Arad) 78,4 p; **clasa E H** (juniori): I. Pană (C.S.U. Galați) 93,6 p; **clasa E K** (seniori): C. Botez (C.S.U. Galați) 70,3 p; juniori: G. Harisia (C.S.U. Galați) 70,3 p; **clasa E X** (seniori): Gh. Anghel (C.S.U. Galați) 68,2 p; juniori: D. Sclipei (Tehnic club Buc.) 71 p; **TELEGHIDATE: clasa FIV 2,5 cmc**: Frideric Csasar (Jiul) 142,3 p; 5 cmc: Leontin Ciortan (Jiul) 183,6 p; 15 cmc: Dorin Tamaș (Jiul) 95,4 p; **clasa F 3 V**: Fr. Csasar (Jiul) 94,2 p; **clasa F 3** (seniori): Fr. Csasar (Jiul) 99 p; juniori: C. Tiberiu (Jiul) 97,4 p; **clasa F 2 A**: A. Helmuth (Timișoara) 100 p; **clasa F 1** (1 kg): Fr. Csasar (Jiul) 97,1 p; **clasa F 1** (500 gr): Fr. Csasar (Jiul) 80,8 p.

TIR Mîine începe în Capitală, pe poligonul Tunari, o importantă competiție cu caracter republican, „**Cupa sperantelor**", care va reuni la startul probelor numeroși trăgători tineri, pînă la 25 de ani, din întreaga țară. Sînt prevăzute probe la toate armele, inclusiv cele cu aer comprimat și de vînătoare. Interesul pentru întreceri este deosebit de mare, fapt dovedit prin aceea că pînă marți seara pe listele de înscrieri se aflau peste 300 de sportivi. Cele mai populate probe vor fi cele de armă standard — 108 concurenți la 60 focuri culcat și 93 la 3X20 focuri. Vor evolua pe „Tunari" în cele trei zile de concurs numeroși țintași talentați, cum sînt, **D. Lucache** (Iași) **V. Stancu** (Ploiești), **Vasilica Manea** (Focșani), **Ana Buțu, Gh. Adam, Gh. Barbu** (București) și alții. Un plus de atractivitate va conferi întrecerilor de talere participarea, în afară de concurs, a unor componenți ai lotului național de seniori, care peste cîteva zile vor concura la Balcaniada de la Istanbul. Printre aceștia vom cita pe **Gh. Sencovici** — la skeet, **I. Dumitrescu** și **Șt. Popovici** — la trap. În programul primei zile: **armă standard** (60 f culcat băieți și 3X20 f fete), **pistol liber** și **pușcă cu aer comprimat băieți**. Întrecerile încep la ora 8,30. ● DINAMO BUCUREȘTI a participat recent, la Plsen, la o întîlnire amicală cu formația cehoslovacă **Ruda Hvezda**. O serie de trăgători dinamoviști au avut o comportare foarte bună, ca de pildă, **Mariana Feodot** — locul I la armă standard 60 f culcat cu 594 p și 3X20 f cu 565 p, **Dan Iuga** cîștigător la pistol liber cu 555 p, **Anișoara Matei** — ocupanta locului I la pistol sport cu 581 p și **Ștefan Caban** — cel mai bun la armă liberă 120 f cu 1 151 p. Foarte bine s-a comportat și juniorul **Sorin Cucu**, care la cele două probe le armă standard a ieșit pe locul I — 588 p (record personal) la 60 f culcat și 554 p la 3X20. Proba de pistol viteză a revenit cehoslovacului **V. Hurt** cu 594 p (M. Roșca — locul II cu 593 p, D. Iuga — locul IV cu 585 p). Tot cu victoria gazdelor s-a încheiat și întrecerea de pistol calibru mare — **J. Helus** — 584 p.

POPICE La sfîrșitul acestei săptămîni se vor desfășura ultimele întreceri ale campionatului de calificare în prima categorie a țării. După cum se știe **Voința Ploiești** și **Voința Galați** au reușit să promoveze în seria Sud (feminină), urmînd ca pentru seria Nord să se întîlnească simbătă și duminică, pe arena Rulmentul din Brașov, echipele **I. C. Oradea, Voința Blaj, Voința Baia Mare, Dermagant Tg. Mureș, C.F.R. Tg. Mureș** și **Carpați Mirșa**. În actul final al disputelor masculine își vor disputa întîietatea următoarele sextete: (pentru seria Sud) — **Constructorul Constanța, Rafinăria Teleajen, Dacia Ploiești, Frigul București, Nicolina Iași** și **Voința Giurgiu**; (pentru seria Nord) — **Progresul Timișoara, Teba Arad, Industria sîrmei C. Turzii, Minaur Baia Mare, Voința Aiud** și **Flacăra Brașov**. Întrecerile decisive vor avea loc între 29 iunie — 1 iulie pe arena Neptun din Mangalia Nord și, respectiv, pe pistele sălii Rafinăriei Teleajen din Ploiești. Primele două echipe din clasamentul fiecărei grupe vor activa în viitorul campionat divizionar. ● LA GALAȚI, cunoscuta echipă divizionară **Constructorul** din localitate, actuala campioană a țării, va întîlni puternica formație masculină din prima ligă a **R. D. Germane, B.S.G. Sangerhausen**. Simbătă va avea loc meciul pe echipe, iar duminică se va desfășura un turneu individual. ● DUPĂ CE A ÎNVINS pe teren propriu reprezentativa feminină a țării noastre, echipa Iugoslaviei a obținut o nouă victorie în deplasare, întrecînd la Bautzen selecționata R. D. Germane cu 2 444 — 2 386 p.d. În confruntarea masculină, au cîștigat gazdele cu 5 302—5 221 p. d. ● ORAȘUL BRAȘOV se va îmbogăți, în curind, cu încă o arenă de popice, aparținînd asociației sportive Carpați. În prezent se lucrează la turnarea pistelor.

HALTERE Orașul Constanța va fi din nou gazda unei mari competiții de haltere. Între 13 și 15 iulie, în orașul de pe litoral, se va organiza „**Cupa Dunării**" **pentru juniori**. Este o întrecere de mare anvergură, avînd în vedere numărul țărilor participante și valoarea concurenților: **Ungaria, Bulgaria, Austria, Cehoslovacia, R. F. Germania** și **România**. De menționat că la juniori, întrecerile se desfășoară la 7 categorii, în loc de 9, cîte sînt la seniori: cocoș, pană, ușoară, semimijlocie mijlocie, semigrea și grea. Printre concurenții români prezenți la start se vor număra **Vasile Daniel, Ștefan Kreicik** și alți tineri talentați.

Preparativele scrimerilor români pentru C. M. din Suedia

FLORETIȘTII ȘI SABRERII, ÎNTRE POSIBILITĂȚI ȘI ASPIRAȚII...

Mai bine de 20 de mușchetari (lotul de scrimă al României) au efectuat la Poiana Brașov, un ultim test în vederea Campionatelor mondiale, găzduite anul acesta în Suedia, la Göteborg.

A fost, așa cum remarcă antrenorii, **un test destul de edificator, care a reușit să răspundă la multe din semnele de întrebare ivite la capătul unui sezon competițional intern și internațional cu unele reușite, dar și cu cîteva evoluții sub așteptări.** Avem în vedere în special comportarea floretiștilor la Turneul internațional de la Sofia, din luna mai, cu mult sub posibilitățile lor cunoscute. A venit apoi Trofeul Giovanini, de la Bologna, unde — spre satisfacția iubitorilor sportului cu armele albe, floretiștii români, și mai ales trăgătorul nr. 1 la această probă, **Mihai Țiu**, s-au prezentat la înălțimea așteptărilor. Acum, iată, testul de pregătire de la Poiana Brașov a făcut lumină, oferind antrenorilor posibilitatea de a aprecia mai bine valoarea trăgătorilor noștri fruntași.

★

Ne vom referi în rîndurile de față la floretiști și sabreri, fiindcă vor fi primii sportivi care vor intra în „focul" asalturilor C.M.

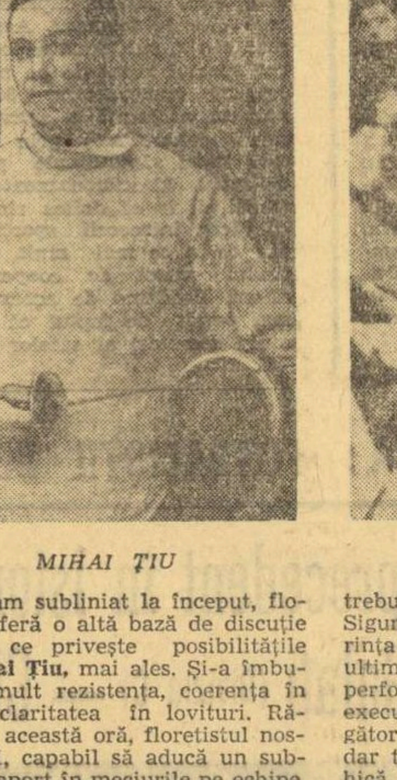

MIHAI ȚIU

DAN IRIMICIUC

Cum am subliniat la început, floretiștii oferă o altă bază de discuție în ceea ce privește posibilitățile lor. **Mihai Țiu**, mai ales. Și-a îmbunătățit mult rezistența, coerența în acțiuni, claritatea în lovituri. Rămîne, la această oră, floretistul nostru nr. 1, capabil să aducă un substanțial aport în meciurile pe echipe, totodată să aspire, la fel ca și anul trecut, la J.O. de la München, la un loc în finala turneului individual.

Țiu este secondat, mai ferm ca altă dată, de **Ștefan Ardeleanu**. Fostul campion mondial de tineret de la Viena a făcut progrese vizibile, îndeosebi în privința deciziunii în acțiuni, a finalității. Este un trăgător care nu și-a spus ultimul cuvînt într-o mare competiție la nivelul seniorilor. Acum iată, i se ivește ocazia. Și Ardeleanu, cu calitățile sale fizice excepționale, cu inteligența sa nativă, ne poate oferi la Göteborg, mari satisfacții.

Apare mai edificatoare și evoluția celorlalți floretiști: **Constantin Niculescu, Tudor Petruș** și **Aurel Ștefan**: tehnică îmbunătățită, maturitate tactică în creștere. Niculescu, în plus, și-a sporit încrederea în propriile-i forțe, și-a conturat mai mult personalitatea. În scrimă, într-un sport individual, acest aspect este adesea definitoriu în cristalizarea succeselor.

În cazul sabrerilor, este evident că **Dan Irimiciuc** — pe linia comportărilor din acest an, a succeselor din U.R.S.S. și Franța — n-ar trebui să lipsească din finala C.M. Sigur, ne-a mărturisit-o, este și dorința sa. Și toate preparativele din ultima vreme vizează o asemenea performanță. Atu-uri: o viteză de execuție cum nu are NICI UN trăgător din lume la această probă, dar totodată o mare mobilitate psihică. Antrenorul **Dumitru Mustață** a căutat să-i imprime ceva din calitățile marilor adversari, **Sidiak** și **Maftei** și anume, o mai mare stăpînire de sine. Irimiciuc poate și trebuie să se autodepășească la acest capitol al pregătirii volitive.

Progrese vizibile există în cazul tuturor celorlalți sabreri. **Dan Popescu** (o copie a lui Irimiciuc, în multe privințe), **Alexandru Nilcă** (sobru și sigur pe lamă), **Cornel Marin** (care s-a maturizat vizibil anul acesta) și **George Culcea** (un veritabil om de echipă).

★

Antrenorul federal **Vasile Chelaru** este convins că **floreta românească** — în pofida perioadei de tranziție spre omogenizare în care se află — **va sta mult mai în față decît la J.O., în timp ce la sabie, Irimiciuc are toate calitățile pentru a fi finalist. Iar echipa de sabie a țării noastre, cu lotul valoros de care dispune, se poate angaja într-o dispută directă pentru o medalie.**

Sînt previziuni care exprimă posibilitățile reale ale trăgătorilor români la aceste probe.

Tiberiu **STAMA**

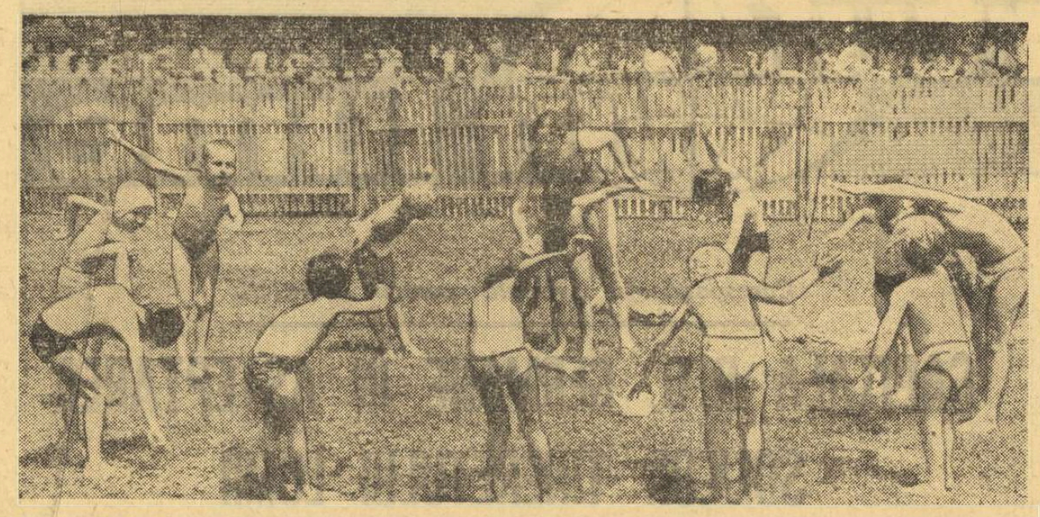

La Strandul Tineretului acțiunea de învățare a înotului pentru copii continuă fără întrerupere. Iată un grup de viitori mici... delfini exersînd, deocamdată, pe uscat... Foto : P. ROMOȘAN

La sfîrșitul săptămînii, pe „Tineretului"

FINALELE MUNICIPALE ALE „SĂPTĂMÎNII SPORTURILOR OLIMPICE"

Puse oarecum în umbră de amplele manifestări prilejuite de inaugurarea Clubului sportiv municipal București și de alte acțiuni de masă, întrecerile preliminare ale „Săptămînii sporturilor olimpice" au cunoscut — totuși — un succes remarcabil, pe care îl subliniem. **Astfel, cele două competiții adresate elevilor — „Cupa București" (pentru clasele III—IV și V—VI, la fete și băieți) și „Cupa școlarul" (pentru clasele VII și VIII) — au reunit, în turneele de baschet, handbal și fotbal 146 de echipe (peste 1500 de copii), cifră notabilă, dacă ținem seama că ne aflăm în plină perioadă de vacanță și de tabere.**

Întrecerile au fost frumoase și interesante, dînd cîștig de cauză următoarelor formații :

„CUPA BUCUREȘTI" : Baschet, cl. III—IV: Școala generală 21 (fete), Școala generală 50 (b), **V—VI** Școala generală 69 și Liceul Spiru Haret : **Handbal, cl. III—IV** Școala generală 60 și Școala generală 152; **cl. V—VI,** Școala generală 194 și Școala generală 56 ; **Volei, cl. V—VI :** Școala generală 142 și Școala generală 119; **Fotbal, cl. III—IV ;** Școala generală 200, **cl. V—VI,** Școala generală 178.

„CUPA ȘCOLARUL" : Școala generală 69 (f) și Școala generală 49, **la baschet,** Școala generală 202 și Școala generală 192, **la handbal,** Școala generală 114 și Școala generală 142, **la volei,** Liceul Mihai Viteazul, **la fotbal.**

Din păcate, o serie de unități nu s-au prezentat la întreceri. În această situație s-au aflat școlile generale 31 (prof. **Rodica Roșca),** 169 **(Georgeta Gogiltan),** 151 **(Eugenia Georgescu),** la baschet, 96 **(N. Petcu),** 25 **(I. Farcaș),** 174 **(A. Crețu),** la fotbal, 32 **(J. Caracaș).** 6 **(A. Curticeanu),** 10 **(Ileana Dulău),** 26 **(Margareta Petrișor),** 111 **(Eugenia Dumitru),** la handbal, în „Cupa Bucureștl", Școlile generale 32 **(J. Caracaș),** 40 **(M. Galeriu),** 141 **(J. Giurgiu),** 19 **(L. Oros),** 169 **(Georgeta Gogiltan),** 152 **(Silvia Popovici)** în „Cupa școlarul". Să recunoaștem că lista este cam prea... lungă. **O asemenea atitudine față de o competiție nu onorează un cadru didactic și pune în lumină nefavorabilă întreaga activitate a școlii. Să sperăm că se vor lua măsuri ca astfel de atitudini să dispară din sportul nostru școlar. Vacanța profesorilor începe la 1 iulie, după cîte știm, și nu din momentul încheierii cursurilor. Să fie clar !**

★

Vineri, sîmbătă și duminică, pe stadionul Tineretului, vor avea loc finalele. În prima zi, după ceremonia de deschidere, se vor desfășura probele atletice ale triatlonului (alergare de viteză, săritură în lungime, aruncarea greutății), meciuri de fotbal și probe de tir. Sîmbătă vor intra în concurs echipele de volei și de handbal, urmînd ca duminică dimineața să aibă loc toate finalele.

fotbal

LAUREATELE EDIȚIEI 1972/1973 A DIVIZIEI A

UNIVERSITATEA CRAIOVA — MAREA ÎNVINSĂ A CAMPIONATULUI

Pasionantul final al celei de a 55-a ediții a campionatului republican a spulberat, așadar, cel mai frumos vis al fotbaliștilor de la Universitatea Craiova, aducîndu-le în schimbul mult rîvnitelor medalii de aur, argintul locului doi, în ierarhia celor mai bune echipe ale țării. În acest fel, lăudabila tentativă a elevilor antrenorului C. Cernăianu de a aduce în orașul lor primul titlu oficial de campioană națională, de a egala într-un fel performanța (neoficială), realizată, în urmă cu trei decenii de F.C. Craiova, a eșuat. Și asta într-un moment în care căile victoriei finale păreau că nu au cum să-și mai schimbe sensul, puțini fiind aceia (printre ei și dinamoviștii bucureșteni, bineînțeles) care se mai îndoiau, înaintea ultimelor secvențe competiționale, de succesul studenților olteni.

Dar titlul nu a luat drumul Craiovei, așa cum dădeau de înțeles calculele hîrtiei, așa cum sperau entuziaștii susținători ai formației craiovene și cum, de fapt, se angajaseră jucătorii acesteia în vara anului 1972. Atunci, în pragul noului campionat, antrenorul Constantin Cernăianu spunea — bazîndu-se pe elemente obiective de analiză a raportului de forțe și apreciind cu luciditate, dar și cu optimism, situația în perspectivă — că echipa sa, ajunsă într-un stadiu avansat de maturitate competițională și cu o pregătire de joc corespunzătoare, are prima șansă în lupta pentru titlu.

După primele șapte etape ale sezonului de toamnă însă, Universitatea — avînd de suportat și efectele unor serioase solicitări, impuse de participarea la Campionatele universitare europene — ocupa o poziție destul de modestă, în cea de a doua jumătate a clasamentului. Și se părea că afirmațiile antrenorului Cernăianu vor rămîne nesusținute de fapte. Treptat însă, mecanismul de ansamblu al formației, deși lipsit o bună perioadă de aportul lui Oblemenco și-a redobîndit și valorificat integral capacitatea funcțională, echipa reușind să încheie turul pe locul cinci, la numai trei puncte diferență de lider, fără să fi cunoscut înfrîngerea în ultimele opt etape !

A venit apoi returul, cu promisiunea unui pasionant duel, pentru supremație, Steaua—Dinamo. Din „plasa" celor două protagoniste rivale Universitatea Craiova și-a pregătit asaltul, adunînd puncte prețioase în dauna unor adversari redutabili, pînă cînd, în etapa a 21-a, după meciul cîștigat pe teren propriu cu A.S.A., a preluat conducerea plutonului divizionar cu convingerea unui drept ce i se cuvine, dar și cu grija marilor răspunderi pe care le avea de adus la împlinire. Și atîta timp cît între aspirațiile echipei și comportarea sa a existat un echilibru, Universitatea Craiova s-a menținut în vîrful piramidei, fără amenințarea unei detronări-surpriză. A fost de ajuns un singur moment de amnezie colectivă a marilor obligații impuse de performanță, în meciul cu Steagul roșu, și micile slăbiciuni morale, pînă atunci ascunse în umbra entuziasmului, au început să prindă contur de panică, în totul asaltului final. Așa se face că la replica indirectă, dar viguroasă, a lui Dinamo resursele de energie ale studenților craioveni s-au dovedit insuficiente pentru a depăși, în U.T.A., un obstacol deloc insurmontabil. Clacajul — explicabil în aceste condiții — a însemnat pentru echipa antrenorului Cernăianu, în contextul permanentei întreceri competiționale, o importantă bătălie pierdută. „Nu însă și războiul", cum vor spune cu siguranță, făcînd haz de necaz, inimoșii suporteri ai Universității Craiova, în sufletele cărora încolțesc, încă de pe acum, speranțe noi, legate de examenul următorului campionat.

Pînă atunci, însă, nu trebuie uitat că însuși locul doi în clasament onorează și obligă. Prezența formației studenților craioveni în viitoarea ediție a Cupei U.E.F.A. — competiție calitativ superioară Cupei cupelor — ar putea constitui, în acest fel, o utilă experiență internațională proprie și un bun prilej de afirmare a fotbalului nostru pe plan continental.

Mihai IONESCU

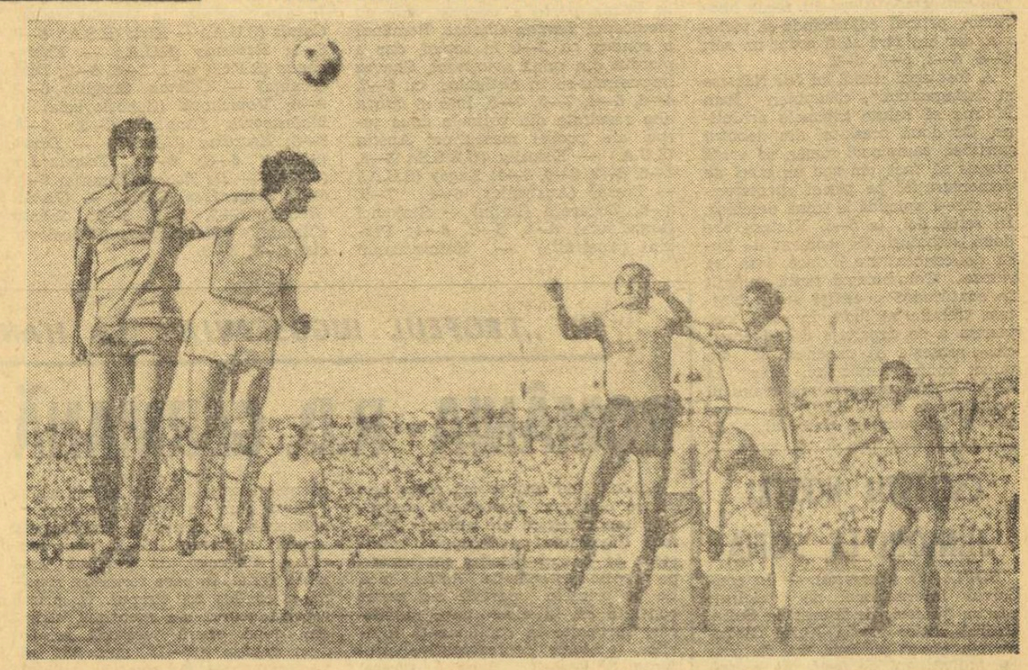

Bălan, Oblemenco și Deselnicu, trei „piese grele" ale Universității Craiova, în luptă cu apărarea metalurgiștilor din Reșița. (Fază din întîlnirea U. Craiova — C.S.M. Reșița) Foto : S. BACKSI

ASTĂZI ÎNCEPE CURSUL CENTRAL DE PERFECȚIONARE A ANTRENORILOR

Începînd de astăzi, la sediul Consiliului municipal pentru educație fizică și sport București, din str. Biserica Amzei nr. 6, se desfășoară cea de a treia etapă a Cursului central de perfecționare a antrenorilor din grupele A și B (mai puțin cei care funcționează în cadrul centrelor de juniori și copii).

Cu acest prilej, antrenorii respectivi își vor susține în fața comisiilor de examinare lucrările de control întocmite în vederea confirmării lor pe grupe, după următorul program :

— astăzi, cu începere de la ora 9, antrenorii din Capitală ;

— vineri și sîmbătă, de la aceeași oră, antrenorii din provincie.

SELECȚIA JUNIORILOR BUCUREȘTENI

70 de tineri fotbaliști bucureșteni s-au prezentat, ieri dimineață, pe unul din terenurile de la Complexul „23 August", la o selecție lărgită în vederea organizării taberelor de juniori din vara aceasta. Antrenorul federal Constantin Ardeleanu se declara mulțumit de calitățile unor jucători ca: **Grosu** (Șc. sp. nr. 2), **Dragomir** (Progresul), **Mihăilă** (Autobuzul), **Dima** (Steaua „23 August"), **Pîslaru** (Liceul de fotbal).

PLENARA ARBITRILOR BUCUREȘTENI

Astăzi, cu începere de la ora 18,30, va avea loc în sala I.S.B. plenara arbitrilor de fotbal din Capitală. Cu acest prilej, „cavalerilor fluierului" bucureșteni din lotul republican îi se vor face importante comunicări.

CU KADER FIROUD, DESPRE DINAMO, FOSTA ECHIPĂ A LUI PÎRCĂLAB...

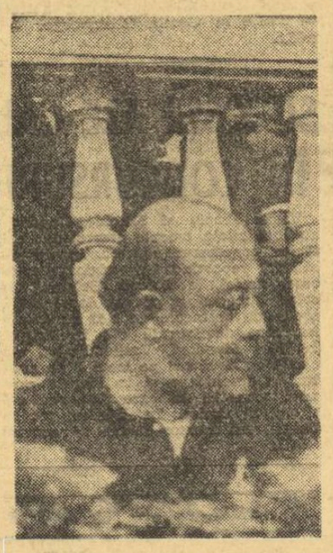

Aflat în București, ca invitat al lui Ion Pîrcălab („aripa mea de talent" — cum o numește interlocutorul nostru), antrenorul lui **Nimes, Kader Firoud,** a fost prezent duminică în tribuna oficială a stadionului din șos. Ștefan cel Mare. Marți dimineața, într-unul din holurile hotelului Athénée Palace, conform înțelegerii din ajun, reputatul tehnician francez răspundea cu amabilitate la întrebările noastre. Pentru o introducere în subiect, am dorit, mai întîi, să cunoaștem ce impresie, de ansamblu, i-a lăsat formația noastră campioană, pe care, trebuie spus, K. Firoud o văzuse în premieră.

— M-a surprins, plăcut, prin unele elemente de joc pe care le stăpînește ca o formație... campioană. Practică un fotbal curat, bine dirijat, în funcție de valorile pe care le posedă. Aș vrea să remarc, însă, că jocul ei a fost remarcabil, îndeosebi, în repriza a doua, cînd, cunoscînd oarecum și soarta contracandidatei la titlu, a acționat cu mai multă convingere, a sperat mai mult...

— Ați pronunțat cuvîntul individualități. Pe cine ați reține în mod special ?

— Pe Dumitrache, Nunweiller, Dinu, Lucescu, și pe nr. 8 (n.n. Moldovan), un fotbalist de real talent.

— Fiind foarte tînăr în meserie, și pe deasupra, fericit de deznodămîntul întrecerii, antrenorul echipei Dinamo nu s-ar supăra, sîntem siguri, dacă ați vorbi și despre unele slăbiciuni în jocul echipei.

— Îmi este greu să dau sfaturi unui antrenor... campion. Îmi permit, totuși, să observ o oarecare tendință spre superficialitate în efectuarea marcajului, atît din partea jucătorilor din apărarea imediată, cît, mai ales, a celorlalți. Dacă stau să mă gîndesc bine, echipei Dinamo i se cuvin însă circumstanțe, deoarece, în dorința de a realiza golurile, cît mai multe goluri, a sacrificat la un moment dat defensiva în mod intenționat. Aprecierea mea rămîne valabilă mai ales pentru perspectivă, mă gîndesc la apropiatele meciuri din Cupa campionilor europeni, unde înaltul nivel competitiv presupune o abordare mai modernă a jocului.

— Ce vrea să însemne în accepțiunea dv. formularea „o abordare modernă" ?

— Nimic altceva decît TRATAREA CU MAXIMUM DE SERIOZITATE A AMBELOR MOMENTE, DE APĂRARE ȘI DE ATAC, pe baza unei cît mai fericite asamblări la un nivel ridicat, a tehnicii cu forța de joc. Și cînd spun tehnică, mă refer, desigur, la aceea utilitară, cu conținut tactic.

— Să presupunem că tragerea la sorți va pune față în față, din primul tur, pe Dinamo și Nantes, noua campioană a Franței. Cum apreciați că s-ar tranșa această dispută ?

— Văzînd echipa dv. o singură dată îmi este dificil să mă pronunț. Admițînd, totuși, că acest meci va figura în program, as vrea s-o avertizez pe Dinamo : Nantes nu este o campioană de clasă, dar posedă un „11" omogen, redutabil. José Arribas a condus-o cu recunoscuta-i pricepere la succes, i-a asigurat îndeosebi o rigurozitate tactică în defensivă cu care-și vinde scump pielea. Ar fi interesant de urmărit un duel Dumitrache-Bargas, un stoper, argentinian la origină, de superclasă, cum este, de altfel, și fotbalistul român...

...Flatantă (dar meritată) apreciere, față de vîrful de atac al lui Nelu Nunweiller, pe care, firește, o dorim confirmată, în continuare, de Dumitrache : în compania lui Nantes sau a oricărei alte formații care se va alinia la startul... campionatelor.

G. NICOLAESCU

Agenda ACTIVITĂȚII SPORTIVE DE MASĂ

NOI ÎNTRECERI PENTRU POSESORII DE PATINE CU ROTILE

Pentru sutele de tineri amatori de patinaj și role, sîmbătă după-amiază, începînd de la ora 17, clubul sportiv Constructorul organizează noi întreceri. Disputele au fost programate pe aleile din preajma Circului de Stat, înscrierile concurenților urmînd să se facă la locul de start.

ZI PLINĂ LA C.P.B.

Și duminică, asociația sportivă „Combinatul Poligrafic București" a avut zi plină, cu o bogată activitate competițională de masă. Așa cum se întîmplă ori de cîte ori timpul este prielnic, s-au organizat pe terenurile de sport și la bazinul amenajat pe malul lacului Băneasa, întreceri pentru salariații combinatului, a membrilor lor de familie și a invitaților acestora, prezenți la șirand.

La înot, concursul s-a desfășurat pe serii, în cadrul a două categorii: pînă la 17 ani și peste 17 ani. Amatori să-și măsoare forțele s-au găsit suficienți: 42 la prima categorie, 91 la cea „mare".

Pe terenurile de fotbal, volei și tenis de cîmp a fost de asemenea animație, întrecerile încheindu-se cu următoarele rezultate: **Fotbal:** Secția administrativ — Secția zetărie 1—0 (0—0); **Volei:** Paginație—Tifdruc 3—1; **Tenis de cîmp:** Secția legătorie de artă — Secția fotocolor 4—1.

Spectatorii aflați în jurul mesei de tenis au aplaudat victoria reprezentanților Secției linotipe, care au dispus de colegii lor de la Tifdruc cu 5—3. Gh. Mihai, de la „Linotipe", a cîștigat toate jocurile susținute.

MOLDOVA NOUĂ: MINERII ÎN ÎNTRECERE

Consiliul județean Caraș-Severin al sindicatelor a luat inițiativa de a organiza pentru muncitorii din centrele miniere o competiție polisportivă, la fotbal, atletism, handbal și volei.

Acum, cîștigătorii din Bocșa, Anina, Caransebeș, Sasca Montană, Moldova Nouă și alte localități s-au reunit pentru a-și disputa finala **acestei interesante competiții. Au** venit la Moldova Nouă, locul de desfășurare a finalelor, peste 200 de sportivi învingători în faza pe asociație a **„Cupei minerului".**

Trofeul a revenit asociației sportive **Minerul Moldova Nouă,** victorioasă **la fotbal și handbal, care a** totalizat 30 de puncte. La atletism au dominat reprezentanții Oraviței, care au avut în **Miorița Treistaru** și **Doru Lungu** cei mai buni concurenți. Tot la această disciplină s-au mai evidențiat **Steluța Matei** și **H. Friedmann** (Bocșa).

D. GLĂVAN — Coresp județean

MEDIAȘ: „CUPA DIANA" LA START!

În vederea atragerii unui număr cît mai mare de tinere în practicarea exercițiilor fizice și sportului, ca și pentru a asigura continuitatea acestei activități, Comisia de femei de pe lîngă Consiliul popular municipal Mediaș, în colaborare cu organizația sportivă locală, inițiază o competiție de durată, „Cupa Diana". Ea se adresează, în principal, muncitoarelor și salariatelor din întreprinderile și instituțiile orașului, dar este deschisă și elevelor care vor dori să ia parte. Întrecerile se vor desfășura la patru ramuri de sport (atletism, handbal, volei și orientare turistică), fiind eșalonată pe distanțe a 3 luni, cu finale programate la 23 septembrie.

Startul festiv se va da sîmbătă.

Ilie IONESCU, coresp. județean

SPORTUL SĂTESC ÎN JUDEȚUL ILFOV

(Urmare din pag. 1)

tive Recolta Brezoaiele (președinte — Ștefan Ghiomizdan), **Stejarul Gruiu** (Viorel Niculescu), **Arșegul Hotarele** (Mircea Ionescu), **Arșegul „30 Decembrie"** (Mielu Opreanu) și altele.

★

În calitate de spectatori ocazionali (vizita noastră nu fusese anunțată) am putut urmări cum se materializează, la nivelul unei comune, aleasă întîmplător, inițiativa C.J.E.F.S. Ilfov. Așa că, într-una din duminicile trecute, ne-am deplasat în comuna Mihăilești. A fost o zi plină (pe stadionul situat într-o frumoasă ambianță naturală) cu mai multe capete de afiș: **o întîlnire de fotbal între reprezentativele celor două școli generale din comună, în timpul căreia se adunaseră deja mai multe sute de spectatori, partida dintre juniorii asociației Arșegul-Mihăilești și o echipă similară din județul Prahova și, bineînțeles, întîlnirea vedetă dintre seniorii localnici și reprezentativa comunei Domnești. Pauzele aveau să fie plăcut completate cu reprize de gimnastică, susținute de elevii și elevele din localitate și cu cîteva întreceri atletice.**

Am dorit să-i cunoaștem pe cei ce se ocupă de destinele sportului la Mihăilești. I-am aflat în persoanele unor entuziaști, printre care profesorul de matematică Ștefan Sotir — președintele asociației, Nicolae Gijiilă și Florin Antonescu — contabili, Petru Trifan și Constantin Ghiță — directorii celor două I.A.S.-uri din comună, Ecaterina Vasile — președintele C.A.P., Constantin Petre — secretarul Comitetului comunal de partid. Toți aceștia, și încă mulți alții, au reușit ca, în numai doi ani de la reorganizarea asociației, să pună bazele unei unități sportive rurale puternice, cu aproape 2 000 membri susținători cotizanți și aproximativ 1 000 de practicanți ai sportului. Printre picături (căci ambii erau extrem de ocupați, ba cu formele meciurilor, ba cu stația de amplificare, ba cu ordinea în rîndul spectatorilor, ba cu alcătuirea formațiilor) reușim să „smulgem" și alte amănunte de la profesorul **Ștefan Sotir** și contabilul **Nicolae Gijiilă.**

— Ce alte sporturi mai sînt agreate aici, la dv.?

— Nici nu știm cu ce să începem. Poate cu handbalul, unde sîntem campioni județeni la fete și avem 120 de practicanți? Cu șahul, voleiul, la care am obținut locul III pe județ, sau cu oina, cu tenisul de masă? Mai avem și trei echipe de orientare turistică, cîțiva campioni județeni la atletism, o secție de ciclism și, bineînțeles, vreo 30—40 de trîntași. Alegeți și dumneavoastră...

N-am ales, dar a trebuit să notăm în cea mai mare grabă toate aceste „amănunte" pentru a nu scăpa nimic... Și pentru că tot am apelat la carnetul de notițe, să-i dăm, în continuare, cuvîntul și pentru alte noutăți: **„Baza sportivă a fost amenajată în proporție de 75 la sută prin muncă voluntară; a început construcția unui teren de volei și a altuia de tenis de cîmp; imediat după apariția Hotărîrii Plenarei, s-a lansat o chemare la întrecere către toate comunele din județ pentru întreținerea bazelor sportive, cooptarea de noi membri, formarea de jucători legitimați, menținerea unei ferme discipline în timpul întrecerilor; deseori în cadrul duminicilor cultural-sportive, vin oaspeți din comunele învecinate Bulbucata, Iepurești, Buturugeni, Naipu..."**

Și așa, fără să ne dăm seama, am petrecut la Mihăilești vreo șase ore. Ne-am despărțit de plăcutele noastre gazde după ce luaserăm cunoștință de o carte de vizită sportivă cu adevărat deosebită. O carte de vizită care rivalizează cu ale unor asociații sportive puternice de la orașe, o carte de vizită care ne-a convins, o dată în plus, că — pe zi ce trece — sportul și educația fizică intră tot mai mult între preocupările zilnice, majore, ale lumii satelor.

8 IULIE — TRAGERE EXCEPȚIONALĂ PRONOEXPRES

De mîine începe vînzarea biletelor la tragerea excepțională Pronoexpres din 8 iulie, tragere care se prezintă cu o bogată și atractivă listă de cîștiguri constînd din autoturisme, excursii peste hotare și bani.

Se atribuie autoturisme „Dacia 1300" și „Skoda S. 100", excursii în R.D. Germană pe ruta : Berlin — Leipzig — Dresda și excursii în Austria, precum și cîștiguri în numerar de valoare fixă și variabilă.

Pentru atribuirea tuturor acestor premii se vor efectua 5 extrageri de cîte 8 numere din 45.

Participarea se face cu următoarele taxe : 3 lei, 6 lei și 15 lei varianta.

NUMERELE EXTRASE LA TRAGEREA PRONOEXPR: DIN 27 IUNIE 1973

FOND GENERAL DE PREMII : 1.632.082 lei

EXTRAGEREA I : 32 23 5 35 28 20

EXTRAGEREA a II-a : 2 44 10 15 34

Plata premiilor la acest concurs se va face în Capitală începînd de la 5 iulie, pînă la 11 august 1973, iar în țară începînd aproximativ de la 9 iulie pînă la 11 august 1973, inclusiv.

CÎȘTIGURILE TRAGERII LOTO DIN 22 IUNIE 1973

EXTRAGEREA I : Cat. 1 : 2 variante (25%) a 97.987 lei și 3 variante (10%) a 39.195 lei ; cat. 2 : 7 variante (10%) a 9.412 lei ; cat. 3 : 9,65 a 6.823 lei ; cat. 4 : 17,70 a 3.722 lei ; cat. 5 : 30,40 a 819 lei ; cat. 6 : 257,30 a 256 lei.

EXTRAGEREA a II-a : Cat. A : 1,20 variante a 74.289 lei ; cat. B : 3,35 a 15.967 lei ; cat. C : 13,35 a 3.862 lei ; cat. D : 22,20 a 2.400 lei ; cat. E : 67,80 a 789 lei ; cat. F. 139,80 a 383 lei ; cat. X : 1843,25 a 100 lei.

Cîștigurile de categoria I (25%) au revenit participanților : ELENA BÎRLĂ din Brașov și EUGEN SINK din Lupeni, iar cîștigul de categoria A (100%) lui SPIREA DINCĂ din Dormănești—Dîmbovița. Toți au dreptul să opteze pentru un autoturism DACIA 1300 și diferența în numerar, sau suma integrală.

Rubrică redactată de LOTO-PRONOSPORT

Campionatul republican al școlilor profesionale

ÎNVINGĂTOARE, ȘCOALA PROFESIONALĂ TRACTORUL BRAȘOV

2-0 (0-0), în finală, cu Grupul școlar de chimie Or. Gheorghe Gheorghiu-Dej

Pe cel mai mare stadion al țării, „23 August", s-a disputat, ieri, finala campionatului republican al școlilor profesionale care a opus echipele **Școlii profesionale Tractorul Brașov** și **Grupului școlar de chimie Gheorghe Gheorghiu-Dej.** Prima repriză a aparținut în întregime elevilor brașoveni care au atacat tot timpul, creîndu-și mari ocazii de gol pe care le-au ratat însă, rînd pe rînd, Moldovan (min. 8 — cu poarta goală !), Zaharia (min. 22 — reluare în portar, de la 7 m !), Chioreanu (min. 35 și 37 — șuturi imprecise, din poziții foarte bune). Abia după pauză, în min. 50, elevii brașoveni au deschis scorul prin Moldovan care a reluat, cu capul, în plasa porții excelentului Popa, o centrare impecabilă a lui Paisz. Din acest moment, chimiștii au ieșit decișl la atac, au dominat forțînd egalarea, pe care n-au reușit-o, totuși, din cauza impreciziei șuturilor la poartă. Și, cînd nimeni nu se mai aștepta, în ultimul minut de joc, pe contraatac, Tractorul și-a mărit avantajul, Chioreanu marcînd spectaculos, după ce a driblat și portarul advers.

Victorie absolut meritată a Școlii profesionale Tractorul Brașov care a aliniat următoarea formație : **S. Gheorghe — Șt. Vasile, Gh. Vigheci, E. Gheorghiță, Fl. Neagu — G. Chioreanu, N. Cheleș — M. Diliță, R. Zaharia** (min. 70 **D. Radicoff), N. Moldovan, L. Paisz** (min. 75 **T. Pașca).** Antrenor : prof. **Gh. Ciripoi.** Iată și „11"-le echipei Grupul școlar de chimie Gheorghe Gheorghiu-Dej : C. Popa — E. Leah, N. Szasz, I. Gogota, M. Lazăr — N. David, C. Mărloara — I. Cobuz (min. 65 N. Chioveanu), V. Bordeeanu (min. 65 I. Fleșcan), I. Voicu, C. Pană. Antrenor : prof. **L. Popescu**

În finala pentru locurile 3—4, **Grupul școlar minier Baia Mare** a întrecut, cu 3—0 (3—0), Școala profesională **M.I.U. Mediaș,** clasîndu-se pe locul 3.

Revista **„Fotbal"** a acordat frumoase cupe de cristal echipelor clasate pe primele trei locuri.

L. D.

Moldovan (Școala profesională Tractorul Brașov), în săritură, reia, cu capul, spre poarta apărată de C. Popa (Grupul școlar de chimie Gh. Gheorghiu-Dej) Foto : Dragoș NEAGU

NĂSTASE „ACROȘAT" DE COLUMBIANUL MOLINA...

...CÎȘTIGĂ TOTUȘI FĂRĂ DREPT DE APEL

LONDRA, 27 — Spectatorii Wimbledon-ului, care continuă să vină în număr-record (25.762 în ziua a doua, față de 24.100 cîți au fost prezenți la ediția trecută) au avut din nou șansa unei zile însorite, cu toate că în ajun și dimineața cerul Londrei fusese acoperit cu nori de ploaie. Pe terenul central, programul zilei a fost deschis cu primul meci al capului de serii nr. 1 al probei feminine, australianca *Margaret Court*, care încearcă să obțină a patra victorie în prestigiosul turneu. Debut concludent: 6—2, 6—3 cu compatrioata sa Karen Krantzke. Apoi americanul *Jimmy Connors* și englezul *Dave Lloyd* au făcut onorurile, primul adjudecîndu-și victoria, dar nu fără să fi cedat un set: 6—4, 6—3, 5—7, 6—2.

A fost apoi rîndul lui *Ilie Năstase* și „stîngaciului", columbian *Ivan Molina* să salute tribunele arhipline. Cu două break-uri din debutul partidei, campionul român se arată dispus să facă din nou un meci de demonstrație, pe placul spectatorilor care-l aplaudă la scenă deschisă. În setul doi, la 5—3, Năstase are două setbaluri. Un moment de lipsă de concentrare îl face, însă, să rateze... Columbianul luptă îndîrjit în continuare și cîștigă setul! Năstase trebuie să lupte, în setul trei, pentru a se departaja de adversar, care reușește să marcheze și un punct contra serviciului. Abia la 4—4 — așa cum remarca crainicul postului de radio B.B.C. — *„campionul își recapătă zîmbetul..."*. El forțează victoria, care în ultimul set se conturează fără drept de apel. Scor final: *6—2, 7—9, 7—5, 6—1 pentru Ilie Năstase*.

Alte rezultate, ale capilor de serii, în turul doi al probei de simplu bărbați (32-imi de finală): *Metreveli* (U.R.S.S.) — *Giltinan* (Australia) 6—4, 6—2, 7—5; *Borg* (Suedia) — *Hombergen* (Belgia) 6—4, 6—2, 6—4; *Fassbender* (R.F.G.) — *Mogeno* (Spania) 6—3, 6—4, 6—4; *Davidson* (Australia) — *Phillips Moore* (Australia) 6—3, 6—4, 6—3.

Al doilea participant român în întrecere, *Ion Santei*, a ratat de puțin un start care păruse favorabil în prima parte a disputei sale cu mexicanul *Ramon Chavez*. Românul a condus cu 2—0 la seturi, dar a pierdut din mînă avantajul, Chavez impunîndu-se în cîștigător, cu 5—7, 4—6, 6—4, 7—5, 7—5. Iată și cîteva alte rezultate din primele două tururi ale probei masculine: Austin (S.U.A.) — Kakulia (U.R.S.S.) 3—6, 4—6, 6—3, 6—0, 6—4; Hagey (S.U.A.) — Fraser (Australia) 6—4, 7—5, 8—6; Zugarelli (Italia) — Stojovici (Iugoslavia) 6—3, 6—2, 6—4; Perkins (Australia) — Kamiwazumi (Japonia) 6—4, 6—4, 3—6, 9—7; Zednik (Cehoslovacia) — Misra (India) 6—4, 6—4, 6—1; Walthall (S.U.A.) — Nowicki (Polonia) 6—4, 3—6, 6—8, 6—3, 6—2; Cooper (Australia) — Fitzgibbon (S.U.A.) 6—3, 8—9, 6—3, 9—7; Mukerjea (India) — Amritraj (India) 3—6, 6—3, 6—2, 6—4; Baranyi (Ungaria) — Ball (Australia) 1—0 (abandon); McKinley (S.U.A.) — Kuki (Japonia) 6—4, 3—6, 6—2, 6—2;

Iudit Gohn, campioana României, n-a putut rezista în fața puternicei jucătoare americance *Chris Evert*, lidera Marelui Premiu-FILT, care cîștigă la scor categoric: 6—0, 6—1. În alte partide, la simplu femei: *Casals* (S.U.A.) — *Kirk* (R.S.A.) 6—0, 6—1; *Redondo* (S.U.A.) — *Ebbinghaus* (R.F.G.) 6—1, 2—6, 6—2; *Durr* (Franța) — *Colman* (Anglia) 6—3, 6—0; *Vopickova* (Cehoslovacia) — *Molesworth* (Anglia) 6—3, 1—6, 8—6; *Kroșcina* (U.R.S.S.) — *Dixon* (S.U.A.) 6—3, 6—4; *Teeguarden* (S.U.A.) — *De Roubin* (Franța) 6—4, 6—2; *Ziegenfuss* (S.U.A.) — *Gurdal* (Belgia) 6—2, 8—9, 6—3; *Schaar* (Olanda) — *Neumanova* (Cehoslovacia) 6—3, 6—3.

BOXERI ROMÂNI ÎNVINGĂTORI ÎN TURNEUL DE LA VIENA

VIENA, 27 (Agerpres). — În cadrul turneului internațional de box desfășurat la Viena, pugiliștii români Gheorghe Ciochină și Traian Cercheia au terminat învingători la categoriile până și respectiv muscă.

Gheorghe Ciochină l-a învins la puncte în finală pe L. Kovacs (Ungaria), iar Traian Cercheia a cîștigat la puncte finala susținută cu Gusenbach (R.D. Germană).

sportul în lume

Corespondență specială pentru SPORTUL

CAPITALA R. D. GERMANE ÎN AȘTEPTAREA SOLILOR TINERETULUI LUMII

— Pregătiri intense pentru cea de a X-a ediție a Festivalului Mondial al Tineretului și Studenților —

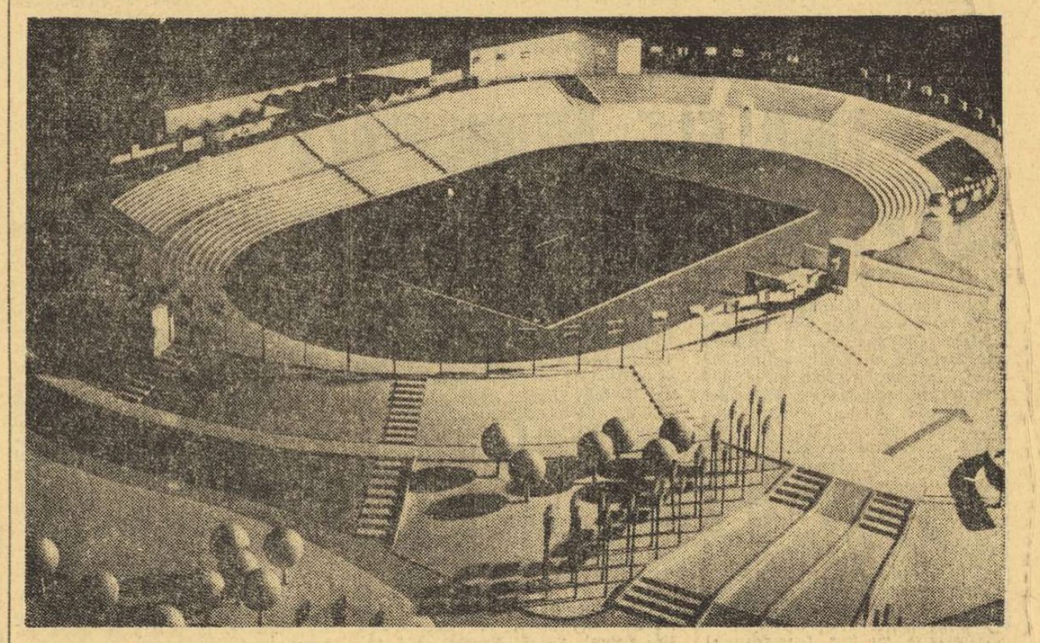

Macheta Stadionului „Tineretul lumii" pe care se vor desfășura principalele întreceri sportive din cadrul Festivalului

Au mai rămas patru săptămîni pînă la deschiderea celei de-a X-a ediții a Festivalului Mondial al Tineretului și Studenților de la Berlin. Este pentru a doua oară că cinstea organizării acestei mari reuniuni a tineretului din toate colțurile lumii revine capitalei R.D. Germane. Berlinul a fost, în urmă cu 22 de ani, de asemenea gazda Festivalului Mondial.

Pregătirile pentru marele eveniment cunosc de pe acum o amploare deosebită. Zilele trecute, în cadrul unei ceremonii, a fost inaugurat *„Stadionul tineretului lumii"*, acela pe care se va face deschiderea festivă. Ea va fi onorată în mod deosebit: după defilarea celor 130 de delegații ale țărilor participante, ceremonia de deschidere prevede un bogat și atractiv program de gimnastică de masă, întreceri la diferite discipline sportive, la care își vor da concursul reprezentanți de elită ai cluburilor și asociațiilor sportive din R.D. Germană.

Firește, pentru oaspeții Festivalului sînt rezervate numeroase zile de întreceri, pe diferite baze mai mici și mai mari din capitală. Prin urmare, ei nu vor fi simpli spectatori, ci participanți activi la diferite întreceri sportive. Ele vor fi un minunat prilej de prietenie, înțelegere și schimb de experiență între sportivii de pe toate meridianele. Aceștia vor păstra drept amintire un ecuson pe care fiecare participant îl va primi, și care, desigur, îi va fi și pe viitor un stimulent în continuarea activității sportive. Ecusoanele nu se vor înmîna pe criterii de performanță, ci — așa cum am mai spus — ele vor fi acordate tuturor participanților, pe criteriul *„mai important este să iei startul la o competiție, decît să asiști la ea"!*

Dar, firește, întrecerile sportive din cadrul Festivalului nu vor oferi numai un program exclusiv rezervat sportului de masă. Nume celebre din atletismul mondial vor fi prezente la start, ca și de altfel în alte discipline sportive ca gimnastica, patinajul artistic, luptele etc. Cîteva nume care figurează pe listele de concurs sînt edificatoare: luptătorul *Aleksandr Medved* (U.R.S.S.) atleții *Vladislav Komar* (Polonia), *Ludvik Danek* (Cehoslovacia), *Tommy Smith* (S.U.A.) — toți campioni olimpici. Prezența acestora asigură, bineînțeles, o reușită deplină a întrecerilor.

Tineretul țării gazdă se bucură de toate condițiile pentru a se prezenta cît mai bine în aceste întreceri. Într-o declarație făcută de *Manfred Ewald*, președintele Uniunii germane de gimnastică și sport (D.T.S.B.) se arăta că *„tineretul din R.D. Germană se bucură de condiții din ce în ce mai bune pentru practicarea culturii fizice și sportului, în scopul întăririi sănătății și a ridicării capacității în activitatea lor profesională. Iată de ce mișcarea sportivă din țara noastră trebuie ridicată neîncetat pe trepte tot mai înalte"*.

„Sub semnul prieteniei și al păcii în întreaga lume", iată motto-ul acestei mari competiții sportive mondiale, care va începe la 28 iulie.

Gazdele sînt pregătite ca șederea miilor de soli ai tineretului lumii să fie cît mai plăcută în capitala R.D. Germane.

DIETER HOBECK
redactor la „Deutsches Sportecho"
Berlin, iunie 1973

CICLIȘTII NOȘTRI JUNIORI LA SOFIA

SOFIA, 27 (Agerpres). — În cursul internațional de ciclism pentru juniori, desfășurat la Sofia, tînărul rutier român Aurel Ciobanu s-a clasat pe locul trei în proba individuală de fond, iar echipa României a ocupat, de asemenea, locul trei în proba contracronometru pe echipe.

ÎN „TROFEUL IUGOSLAVIA" LA HANDBAL MASCULIN

ROMÂNIA – R.D. GERMANĂ 19-17 (9-10)

Socotită, nu fără temei, drept una dintre cele mai importante competiții handbalistice ale anului, „Trofeul Iugoslavia" a început marți seara în orașul Bitolia, confirmînd pe deplin așteptările. Astfel, încă de la primele partide s-a putut constata că, în ciuda unor modificări survenite în componența loturilor, echipele reprezentative prezente la această mare întrecere, și-au păstrat fondul valoric, ceea ce promite ca perioada post-olimpică să fie la fel de agitată ca și cea premergătoare J.O. de la München.

După cum se știe, în partida inaugurală a turneului, handbaliștii români au învins (18—13)reprezentativa Ungariei, la capătul unui meci agitat, în care formația română a condus tot timpul. În prima repriză scorul s-a menținut strîns, dar după pauză jucătorii români s-au detașat (13—10, min. 38), adversarii reușind, însă, o reducere spectaculoasă a diferenței: 13—12. În continuare, deși au fost nevoiți să suporte lipsa a doi jucători de bază: **Gunesch** (accidentat) și **Gațu** (eliminat definitiv în min. 40, pentru că avînd o eliminare de 2 minute a intrat în teren înainte de consumarea ei), handbaliștii noștri și-au apărat cu dîrzenie șansele și au cîștigat clar meciul.

Iată și celelalte rezultate de marți: Iugoslavia — Suedia 25—17 (13—7), U.R.S.S. — R. D. Germană 18—18 (10—9).

În partidele jucate miercuri seara s-au înregistrat următoarele rezultate:

România — R. D. Germană 19—17 (9—10);

Iugoslavia — Ungaria 19—15 (12—8);

U.R.S.S. — Suedia 21—21 (11—10).

Amănunte din desfășurarea partidelor rundei a doua a „Trofeului Iugoslavia" — în numărul de mîine al ziarului nostru.

SEMIFINALELE „CUPEI ROMÂNIEI" LA FOTBAL

Divizionara C continuă seria surprizelor!

IERI, LA PLOIEȘTI: CONSTRUCTORUL GALAȚI — STEAUA 2-2 (1-1, 2-2)

PLOIEȘTI, 27 (prin telefon). O nouă surpriză de proporții, ieri, pe stadionul Petrolul din Ploiești, în semifinalele Cupei României. Echipa Constructorul Galați și-a continuat marșul triumfal spre finală, eliminînd din competiție pe deținătoarea celor mai multe trofee, de acest gen, formația Steaua. Cei 5 000 de spectatori au fost martori oculari ai unei partide de un extraordinar dramatism.

Deși echipa bucureșteană a deschis scorul foarte repede (în min. 3, prin **Dumitru**, care a executat impecabil o lovitură liberă de la 18 m, ceea ce a creat o falsă impresie că vom înregistra o calificare comodă, a militarilor, gălățenii nu s-au descurajat, au căutat cu insistență egalarea care s-a și produs în min. 34. A fost o combinație spectaculoasă inițiată de Ghica, demarcat pe partea stîngă a terenului, care i-a deposedat pe Smarandache, apoi a centrat puternic, pe jos, și mijlocașul **Cernega** a șutat puternic din afara careului mare și mingea s-a oprit în plasă. În această parte a întîlnirii, atacanții echipei Steaua nu se pot plînge că nu au avut suficiente ocazii de a majora scorul, dar Tătaru, Năstase sau Pantea, din poziții extrem de favorabile, n-au fost capabili să învingă reflexele excelentului portar Șerbănciu. De două ori mingea a întîlnit bara transversală, o dată la șutul lui Tătaru (min. 30), a doua oară expediată de Năstase (min. 36) cînd a ricosat din bară chiar pe linia porții și de acolo a fost degajată.

După pauză, am crezut că Steaua va ști să găsească soluția cea mai bună pentru a transa conturile în favoarea ei. În min. 54, Dumitru a executat o „indirectă" în interiorul careu și **Năstase**, aflat în ofsaid, a trimis în plasă. Jocul s-a întrerupt pentru două minute și arbitrul M. Rotaru i-a avertizat pe Șerbănoiu și Olteanu, care căutau să-l convingă pe conducătorul jocului să schimbe decizia. Din această clipă, gălățenii atacă cu toate forțele și în min. 59 reușesc din nou să restabilească echilibrul: Ioniță a șutat puternic în bara transversală, mingea a revenit în teren și fundașul **Olteanu** a reluat-o, imparabil, în plasă. Tot jucătorii Constructorului Galați sînt cei care beneficiază de ocazii mai clare, așa cum au fost cele din min. 67 cînd Manta, singur în careu, a fost blocat de Haidu la picioare. A mai venit și min. 78, cînd Tătaru l-a atacat violent pe fundașul Petrea și a fost eliminat de pe teren. Mai este de notat o mare ocazie a lui Manta (min. 83), care a reluat mingea pe lîngă poarta părăsită de Haidu. În min. 85, la o centrare a lui Pantea, mingea a fost oprită cu mîna de fundașul Petrea în interiorul suprafeței de pedeapsă, dar arbitrul greșește și lasă jocul să continue! Mai fac cunoștință, acum, cu cartonașul galben Smarandache și Sătmăreanu.

Au urmat prelungirile (și ele bogate în faze dramatice, între ele marea ocazie a lui Vochin), la sfîrșitul cărora — conform regulamentului — Constructorul Galați obținea calificarea în finală.

A arbitrat slab Mircea Rotaru (Iași), secondat, cu același calificativ de tușierii V. Kosuth și C. Teodorescu, ambii din Buzău.

STEAUA : HAIDU — Sătmăreanu, Smarandache, Negrea, Cristache (min. 38 Hălmăgeanu) — ION ION (min. 95, Vigu), DUMITRU, Iovănescu — PANTEA, Năstase, Tătaru (eliminat în min. 78).

CONSTRUCTORUL GALAȚI: SERBĂNOIU — BOTEA (min. 110, Adamache), OLTEANU, PODEȚ, Petrea — PLOIEȘTEANU, CERNEGA — Ghica (min. 78, Cristescu), VOCHIN, Ioniță, MANTA.

Mircea TUDORAN — **Gheorghe NERTEA**

Nici 120 de minute de joc efectiv nu au fost suficiente!

CHIMIA RM. VÎLCEA – METALUL BUCUREȘTI 7-6 (0-2, 2-2), DUPĂ EXECUTAREA PENALTY-URILOR

PITEȘTI, 27 (prin telefon). Păcat că numai vreo 2 000 de spectatori, în cea mai mare parte de la Rm. Vîlcea, au asistat la această semifinală a Cupei României, dar ce bine că televiziunea a avut buna inspirație să transmită acest joc atît de dramatic, atît de interesant, care a demonstrat încă o dată frumusețea fotbalului, mai ales prin neprevăzutul lui.

Primele minute și chiar prima repriză nu au fost însă la înălțimea următoarelor 75 din totalul celor 120 de minute.

Se părea că Metalul va termina învingătoare în această partidă, întrucît nu numai că se mișca mai bine în teren, nu numai că demonstra un fotbal de mai bună calitate, dar avea, în plus, și atu-ul rutinei în jocurile cu miză. În min. 36, echipa bucureșteană conducea cu 1—0, prin golul marcat de **Iancu**, iar două minute mai tîrziu, **Decu** mărește diferența la 2—0, scor cu care se încheie prima parte a jocului.

Surprinzător, dar cei care se mișcă mai bine după pauză sînt jucătorii din Rm. Vîlcea, care atacă mai periculos și reușesc egalarea: în min. 52, **Haidu** execută perfect o lovitură liberă de la 18 m, înșelîndu-l pe portarul metalurgiștilor, iar în min. 62 **Orovitz** aduce egalarea. Din acel moment, meciul devine tot mai pasionant. Chimia trece de cîteva ori pe lîngă victorie, mai ales în ultimele minute cînd Orovitz și Petrică se află foarte aproape de gol.

Deci, 2—2 după 90 de minute. Se trece la prelungiri, dar nici una dintre cele două formații nu mai reușește să înscrie. Notăm și acum cîteva ocazii bune de o parte și de alta, rămase, însă, fără rezultat. Egalitatea menținîndu-se și după prelungiri între două echipe de aceeași categorie, se trece la executarea loviturilor de 11 m, sub amenințarea ploii și a furtunii care a și izbucnit imediat după executarea ultimului penalty.

Nedelcu (Metalul) aduce conducerea de partea formației sale, egalează Haidu, înscrie din nou Trandafilon, înscrie Ionescu, Fătu transformă și el, iar Iordache face ca scorul să fie 3—3, la transformarea penalty-urilor. Popa aduce din nou avantaj Metalului, portarul Stana egalează, urmează Viță, care trimite, însă, pe lîngă poartă. Transformînd ultima lovitură, Gojgaru aduce victoria și calificarea Chimiei în finala Cupei.

Arbitrul Constantin Ghiță (Brașov), ajutat la linie de N. Mogoroșe și V. Ciocîlteu (ambii din Craiova), a condus fără greșeală următoarele echipe:

CHIMIA: STANA — BURLACU, Clobanu, PINTILIE, Petrică — DONOSE, HAIDU, Ionescu — Șutru (min. 46 Orovitz), GOJGARU, Iordache.

METALUL: Petre Iosif (min. 64 Iorgulescu) — NEDELCU, Moraru (min. 64 Popa), SÎRBU, Viță — PROFIR, Fătu — Omer, IANCU, TRANDAFILON, Decu.

Mircea TUDORAN

OLTUL ȘI DUNĂREA...

S-a spus întotdeauna că **Surpriza** este adevărata șampanie a Cupei. Dar pentru că s-a spus de atîtea ori, Surpriza a sfîrșit prin a-și toci majuscula, devenind un fapt divers.

Iată, însă, că aseară, două echipe din oastea vrăjitorului Puk au străcurat în **Cupa cea mare** un elixir adus parcă din pădurea visului unei nopți de vară, reușind să transforme această seară a semifinalelor într-un spectacol de-a dreptul stupefiant.

Din milionul de „găselnițe" regizorale, greu de reprodus în aceste puține rînduri, vă propunem doar distribuția învinșilor. E destul să reamintim că cele două finaliste au ajuns pe „23 August" după ce au trecut peste obstacolele înălțate de două echipe naționale. Printre acești învinși, se numără DINU, DUMITRACHE, DOBRIN, NUNWEILLER VI. LUCESCU, DELEANU, DEMBROVSCHI, HAIDU, SĂTMĂREANU, DUMITRU, TĂTARU, TROI, NĂSTASE, ROZNAI, MULȚESCU și mulți, mulți alții, inclusiv revelația campionatului Diviziei naționale A, C.F.R. Cluj, condusă de ambițiosul Dr. C. RĂDULESCU.

Vom avea deci, o finală **CHIMIA Rm. VILCEA – CONSTRUCTORUL GALAȚI.** Vom asista probabil la una dintre cele mai aprige finale ale Cupei României, cu un pronostic realmente imposibil, la capătul căreia numele Învingătorului va cinsti un oraș necunoscut Europei fotbalistice. (Nu este exclus ca la această oră, cineva din conducerea echipei Sunderland, cu gîndul la Jocul sorților, îl consultă pe antrenorul Constantin Teașcă, aflat în Anglia, la Newport, pentru a obține unele date preliminarii în legătură cu a treia echipă a Galațiului, care ar putea să-i înfrunte, în această toamnă, pe glorioșii învingători ai lui Leeds).

Odată băut acest prim pahar de șampanie în cinstea celor două admirabile finaliste, să meditățm puțin și altfel pe marginea pasionantelor 240 de minute disputate aseară.

Rezultatele semifinalelor pot fi interpretate de pe poziții diametral opuse, așa cum se întîmplă în general în fotbal. Prezența **Constructorului Galați** și a **Chimiei Rm. Vîlcea** poate fi o pledoarie pentru noua formulă divizionară. În egală măsură, „hecatomba" marilor favoriți poate fi expresia unei pledoarii inverse, dat fiind faptul că echipele primei divizii au resimțit — incontestabil — suplimentul de efort miercuri-duminică al acestui final de sezon.

Să amînăm, însă, această discuție fără sfîrșit, pentru a cinsti încă o dată performanța Oltului și a Dunării.

Ioan CHIRILĂ

LUSIS ÎNVINGE DIN NOU PE WOLFERMANN

MÜNCHEN, 27 (Agerpres). — Cu prilejul unui concurs internațional atletic care a avut loc la München, sportivul sovietic Ianis Lusis a cîștigat proba de aruncarea suliței, cu performanța de 88,16 m. Campionul olimpic Klaus Wolfermann (R.F.G.) a ocupat locul doi, cu 86,52 m.

Cursa feminină de 800 m a fost dominată de atletele vest-germane, clasate pe primele trei locuri. Victoria a revenit lui Hildegard Falck — 2:06,2, urmată de Ellen Tittel — 2:06,4 și Gisela Ellenberger — 2:66,5.

SUCCESE ALE CĂLAREȚILOR ROMÂNI ÎN CONCURSURI INTERNAȚIONALE

Vasile Pinciu și Nicolae Lupancu au luat zilele trecute startul în mai multe concursuri internaționale de călărie, repurtînd prestigioase succese. Astfel, la Zolder (Belgia), Nicolae Lupancu a ocupat locul 2 în proba de obstacole de 1,40 m. Într-o întrecere desfășurată tot în Belgia, la Noes Mondorf, Vasile Pinciu s-a clasat de două ori pe locul I (în proba de deschidere și în Marele premiu), concurs în care Lupancu s-a situat al doilea. La Lümen, tot în Belgia, un frumos succes a repurtat Lupancu, clasat primul în Proba de deschidere și pe locul 3 în Marele premiu al orașului Lümen. Apoi, la Köln, într-o dispută cu cei mai buni călăreți din R.F.G., Olanda, Belgia și Anglia (120 de concurenți), Lupancu s-a clasat pe locul 7 în proba de obstacole (1,50 m) și s-a calificat pentru Marele premiu, în care a ocupat tot locul 7. În fine, să amintim că la Ratheim, într-un concurs cu 240 de sportivi, un prestigios loc I a ocupat Vasile Pinciu.

CALEIDOSCOP

JUDO LA 7 CATEGORII

Recenta reuniune a Federației europene de judo, desfășurată la Madrid, a hotărît „extinderea" acestui sport și practicarea lui, în 1974, în cadrul a 7 categorii de greutate, cu două mai mult decît cele cinci categorii clasice, utilizate pînă acum. Constatînd că cele cinci categorii existente — până, ușoară, mijlocie, semigrea și grea — nu mai corespund progreselor și cerințelor judo-ului, forul european a decis suplimentarea acestora, fără a stabili însă definitiv criteriile după care se va proceda la mărirea numărului de categorii. În acest domeniu, există două propuneri, una dintre ele urmînd să fie însușită — și oficializată — într-un viitor apropiat.

Conform primei propuneri extinderea ar trebui să prevadă apariția a două noi categorii, cocoș — pentru concurenții cei mai ușori — și supergrea, pentru judokanii coloși. În paralel cu această propunere, tehnicienii vor trebui să se pronunțe asupra sistemului de extindere preconizat de federația suedeză de specialitate, după care mărirea numărului de categorii ar trebui să se realizeze prin micșorarea intervalelor de greutate dintre categoriile existente. Este rîndul forului continental să se pronunțe...

CRAVATELE UNIVERSIADEI

Una din cele mai mari întreceri sportive ale anului va fi, fără îndoială, Universiada '73, care urmează a se disputa în luna august, la Moscova. Pentru a nu complica recunoașterea diferiților oficiali angajați în cadrul competițiilor, organizatorii au adoptat o idee ingenioasă: cravate de diverse culori...

Membrii Comitetului organizatoric, arbitrii personalul administrativ și membrii delegației sportive sovietice vor putea purta cravate cu embleme și desene speciale, menite a-i face recunoscuți. În vitrinele marilor magazine moscovite au apărut modelele acestor cravate executate de cunoscuta firmă „Luci", din țesături combinate și cu desene din cele mai originale. În afara acestor cravate „oficiale", firma a mai proiectat o serie largă de alte cravate cu emblemele Universiadei, destinate oaspeților și celor ce doresc să aibă o amintire de la marea confruntare studențească, la care și-au anunțat participarea peste 65 de țări, reprezentînd toate continentele.

Un mare număr de asemenea cravate au fost destinate exportului, dîndu-se astfel posibilitatea și acelor studenți care nu vor face deplasarea în U.R.S.S. să poată purta însemnele vestimentare ale marii întreceri universitare.

IMBATABILUL BIKILA

Aflat astăzi în preajma celei de a 36-a aniversări a nașterii, atletul american Frank Shorter — cel mai tînăr campion olimpic din istoria maratonului — se anunță un redutabil urmaș al etiopianului Bikila Abebe, al cărui record speră să-l doboare. Palmaresul atletului american, student în anul al IV-lea al facultății de drept din cadrul Universității Florida, este impresionant: din 1971 cînd a debutat într-o cursă de maraton, în orașul japonez Fukuoka, Shorter n-a pierdut nici unul din concursurile la care a participat, fiind totodată primul american care a cîștigat renumitul cros de Anul nou de la Sao Paulo.

Ultimul maraton la care Shorter a participat s-a încheiat cu victoria lui detașată, în orașul japonez Mainichi, cronometrele marcînd totodată un nou record al traseului și un nou record al S.U.A. Deși specialiștii sînt de părere că Shorter va bate curînd recordul lui Abebe, atletul american se dovedește deosebit de modest:

„Aș dori să dobor recordul, dar nu mă simt capabil. Bikila Abebe rămîne eroul copilăriei mele și, fără îndoială, cel mai bun alergător al tuturor timpurilor".

Înaintea ultimei runde a „Interzonalului"

KORCINOI, KARPOV ȘI BYRNE CALIFICAȚI

LENINGRAD, 27 (Agerpres). — Înaintea ultimei runde a turneului interzonal de șah au fost continuate partidele întrerupte. Cîștigînd partida cu L. Smejkal (Cehoslovacia), marele maestru sovietic Anatoli Karpov l-a egalat în fruntea clasamentului pe Viktor Korcinoi, ambii avînd cîte 12½ puncte. Pe locul trei se află marele maestru american Robert Byrne, cu 12 puncte, iar pe locul patru Smejkal — 10½ puncte. Indiferent de rezultatele ultimei runde, Korcinoi, Karpov și Byrne sînt calificați pentru turneul candidaților la titlul mondial deținut de Robert Fischer.

În ultima rundă, Korcinoi îl întîlnește pe Hübner. Karpov pe Torre, în timp ce Byrne va juca împotriva lui Uhlmann.

ULTIMELE ȘTIRI ▪ ULTIMELE REZULTATE

CALIFICĂRILE PENTRU CAMPIONATELE REPUBLICANE DE HANDBAL

BRAȘOV, 27 (prin telefon, de la corespondentul nostru județean C. GRUIA). Pe terenul din Parcul sportiv Dinamo au început turneele de calificare pentru campionatele republicane de handbal. În prima zi înregistrîndu-se următoarele rezultate: **masculin:** C.S.U. Galați — Voința București 17—8 (8—3). CAROM municipiul Gheorghe Gheorghiu-Dej — A.S.A. Tg. Mureș 10—7 (6—3); **feminin:** Mureșul Tg. Mureș — Universitatea Iași 11—9 (3—4). Universitatea Cluj — Progresul București 7—6 (5—4). Meciurile au oferit spectacole atrăgătoare, datorită în special dîrzeniei cu care componentii tuturor echipelor și-au apărat șansele. Turneele continuă.

BEN JIPCHO — 8: 14,0 la 3.000 m. OBSTACOLE !

În cadrul unui concurs desfășurat la Helsinki, atletul kenian Ben Jipcho a stabilit un nou — și foarte valoros — record mondial în proba de 3 000 m obstacole, cu timpul de 8:14,0. Vechiul record era de 8:19,8 și fusese stabilit — tot de Jipcho — în urmă cu două săptămîni.

TINERII FOTBALIȘTI BULGARI AU CIȘTIGAT „CUPA BALCANICĂ"

În finala „Cupei Balcanice" pentru echipele de tineret (sub 23 de ani) la Skopije, **Bulgaria a întrecut Iugoslavia cu 3—2**, în urma executării penalty-urilor. După consumarea timpului regulamentar și a prelungirilor, jocul se terminase nedecis: 0—0. În acest fel, selecționata de tineret a Bulgariei a cîștigat a VI-a ediție a competiției, intrînd în posesia trofeului.

BRAGHINA — 9:03,8 PE 3 000 M

Cu prilejul unui concurs desfășurat la Moscova, cunoscuta atletă sovietică Ludmila Braghina a realizat cea mai bună performanță mondială a sezonului în proba de 3 000 m, cu timpul de 9:03,8.

POLO: U.R.S.S. — R. F. GERMANIA 3—2

La Stuttgart s-a disputat întîlnirea internațională amicală de polo pe apă dintre reprezentativele R. F. Germania și U.R.S.S. La capătul unui joc echilibrat, sportivii sovietici au obținut victoria cu scorul de 3—2 (0—1, 1—1, 1—0, 1—0).

JOC INTERNAȚIONAL DE RUGBY LA CONSTANȚA

Constanța, 27 (prin telefon). Selecționata divizionară B de rugby a orașului Constanța a întîlnit echipa Polonia Poznan. La capătul unui joc frumos, oaspeții au obținut victoria cu scorul de 21—15 (18—9), ei reușind să înscrie spectaculos de trei ori la centru. Localnicii au acționat neîncetat în posibilitățile lor. **C. POPA** — coresp. jud.)

TELEX

La Milano a început meciul de atletism dintre selecționatele Italiei și Cehoslovaciei. Del Forno a cîștigat proba de înălțime cu 2,19 m — nou record italian. Compatriotul său Fiasconaro a terminat învingător în cursa de 400 m plat cu un timp bun — 45,9, iar cehoslovacul Nadenicek s-a clasat pe primul loc în proba de 110 m garduri cu 13,7. Alte rezultate: 100 m — Mennea (Italia) 10.3; 1 500 m Penkava (Cehoslovacia) 3:38,6.

În runda a 12-a a turneului internațional de șah de la Hilversum (Olanda), marele maestru maghiar Laszlo Szabo a remizat cu iugoslavul Liubomir Ljubojevici, rezultat consemnat și în partida Polugaevski — Timman. Celelalte două partide ale rundei: Sax — Ivkov și Ghelier — Andersson au fost întrerupte. În clasament: Szabo 8½ p., Ghelier 8 (1) p., Ljubojevici 7 p., Andersoon 6 (1) p., Polugaevski 5½ (1) p., Sax și Ivkov — 5 (1) p.

Turul ciclist al Luxemburgului, desfășurat în acest an în patru etape, s-a încheiat la Esch sur Alzette cu victoria rutierului francez Sylvain Vasseur. L-au urmat în clasamentul general belgianul Planckaert — la 11:19, francezul Guittard — la 11:24, olandezul Kuiper — la 11:29 și vest-germanul Tschan — la 11:35.

În cadrul turneului internațional de hochei pe iarbă de la Kuala Lumpur, reprezentativa Japoniei a întrecut cu scorul de 10—2 (7—1) formația Tailandei. Într-un alt joc, selecționata Australiei a surclasat cu 9—0 (5—0) echipa Hong Kong.

Cursa internațională automobilistică de 1 000 km de la Zeltweg, a 9-a probă pentru campionatul mondial al constructorilor, s-a încheiat cu victoria echipajului francez Henri Pescarolo — Gerard Larrousse („Matra Simca"), cronometrat cu timpul de 4 h 48:37,80 — medie orară de 208,630 km. Pe locurile următoare s-au clasat echipajele Francois Cevert — Jean Pierre Beltoise (Franța) pe „Matra Simca" — 4 h 49:44,43 și Jacky Ickx (Belgia) — Brian Redman (Anglia) pe „Ferrari" — 4 h 50:32,65. În clasamentul campionatului mondial al constructorilor, după 9 probe, pe primul loc se află „Ferrari" cu 122 puncte, urmată de „Matra Simca" — 104 puncte și „Porsche" — 85 puncte.

Atletul american de culoare Jeff Bennett și-a păstrat titlul de campion al S.U.A. la decatlon. Bennett — care este profesor de biologie la Universitatea din Oklahoma — a realizat 8 124 puncte în concursul disputat la Porteville. După prima zi de concurs, Jeff Bennett conducea cu 4 128 puncte. Este interesant de arătat că Bennett este unul dintre cei mai „scunzi" atleți decatlonișți din lume: el are 1,72 m și 69 kg.

Redacția și administrația: București, str. Vasile Conta nr. 16; telefoane: centrala 11.10.05, secția corespondenți 11.51.09, interurban 72 și 286; telex: sportrom buc. 180. Tiparul I. P. „Informația", București 40 368

Tîrgu-Mureș

PROLETARI DIN TOATE ȚĂRILE, UNIȚI-VĂ!

Sportul

ZIAR AL CONSILIULUI NATIONAL PENTRU EDUCATIE FIZICA ȘI SPORT

ANUL XXIX — Nr. 7458 | 4 PAGINI 30 BANI | Vineri 29 iunie 1973

VIZITA PREȘEDINTELUI CONSILIULUI DE STAT, NICOLAE CEAUȘESCU, ÎN REPUBLICA FEDERALĂ GERMANIA

Joi, cea de-a treia zi a vizitei președintelui Consiliului de Stat al Republicii Socialiste România, Nicolae Ceaușescu, în Republica Federală Germania, a continuat, în fapt, dialogul fructuos desfășurat la Bonn și Gymnich. Cadrul definit în timpul convorbirilor politice la nivel inalt româno-vestgermane, dorința reciprocă de a se acționa în continuare pentru dezvoltarea colaborării și cooperării reciproc avantajoase, de a găsi noi forme și mijloace care să permită diversificarea colaborării, pe multiple planuri, au fost întregite de contactul direct și nemijlocit cu realitățile țării gazdă.

Obiectivele economice înscrise pe agenda vizitei au fost, în felul lor, adevărate imagini-etalon ale dezvoltării industriale a R.F.G., reprezentînd, totodată, grăitoare mărturii ale colaborării și cooperării dintre aceste uzine și întreprinderile similare din România.

La ceasurile dimineții, elicopterele în care călătoresc tovarășul Nicolae Ceaușescu, tovarășa Elena Ceaușescu, persoanele oficiale române care îi însoțesc, precum și Gerhard Jahn, ministrul federal al Justiției, împreună cu soția, își iau zborul de pe o pajiște din vecinătatea reședinței, îndreptîndu-se spre Oberhausen.

La aterizarea pe platforma din incinta uzinelor „Gutehoffnungshutte", oaspeții sînt salutați cu deosebită cordialitate de Willy Weyer, vicepreședintele landului Renania de Nord-Westfalia, ministru de interne și de dr. Peter von Menges, președintele Consiliului de administrație al concernului. Sînt prezenți, de asemenea, Luise Albertz, primarul general al orașului Oberhausen, Raimund Schwarz, directorul general al Administrației orașului Oberhausen.

Un mare număr de muncitori și tehnicieni, printre care și români aflați la specializare aici, întîmpină cu deosebită bucurie, cu sentimente de aleasă prietenie și stimă pe conducătorul României Socialiste.

Uzinele constructoare de mașini-grele din Oberhausen-Sterkráde se numără printre principalii parteneri ai firmelor românești. Multe mașini și utilaje purtînd marca acestei prestigioase uzine se află în dotarea întreprinderilor din Reșița, Galați, Constanța.

În fața mulțimii aflate pe platoul de la intrare, președintele Nicolae Ceaușescu, tovarășa Elena Ceaușescu sînt salutați de Peter von Menges, președintele Consiliului de administrație al concernului.

Primit cu vii aplauze, ia cuvîntul tovarășul Nicolae Ceaușescu.

Oaspeții sînt apoi conduși spre hala de producție a utilajului greu pentru centrale electrice nucleare. Înainte de a ajunge la acest obiectiv, se opresc în fața unui autocamion care are înscrisă pe capotă inscripția „Roman". Este o reprezentare plastică a cooperării în acțiune între uzina brașoveană constructoare de autocamioane și cea de aici.

În timp ce sînt străbătute halele, conducătorul român este salutat de numeroși muncitori. El se oprește, le strînge mîinile. La un moment dat se aude „Bine ați venit, iubite tovarășe Ceaușescu". Șeful statului român și tovarășa Elena Ceaușescu se opresc și stau de vorbă cu muncitorii și specialiștii români aflați aici.

Într-o originală construcție, în formă de cort, împodobită în interior cu portretul tovarășului Nicolae Ceaușescu, încadrat de drapelele țării noastre, are loc o manifestare concludentă pentru evoluția pozitivă a raporturilor de colaborare româno-vestgermane. În prezența tovarășului Nicolae Ceaușescu, a tovarășei Elena Ceaușescu, este semnat contractul pentru constituirea unei societăți mixte cu participarea uzinei „Renk" — din cadrul concernului „Gutehoffnungshutte" — și a uzinei din Reșița și a întreprinderii noastre de specialitate de import-export, precum și o înțelegere referitoare la cooperarea în domeniul metalurgiei.

În aplauzele muncitorilor vest-germani, elicopterele își iau zborul spre următoarea etapă a vizitei — orașul Hanovra, puternic centru industrial al Republicii Federale Germania, binecunoscut în lume pentru prestigiosul său tîrg industrial.

La sosire, președintele Nicolae Ceaușescu, tovarășa Elena Ceaușescu, precum și persoanele oficiale române care îl însoțesc pe șeful statului nostru, sînt salutați de Alfred Kubel, primul ministru al landului Saxonia Inferioară, împreună cu soția sa.

Coloana de mașini se îndreaptă spre Stadt Halle. Aici, oaspeților le sînt prezentate oficialitățile orașului.

În continuare, are loc un dejun oferit în cinstea șefului statului român și a tovarășei Elena Ceaușescu.

În timpul dejunului care s-a desfășurat într-o ambianță de caldă cordialitate, au fost rostite toasturi.

După Hanovra, următoarea etapă a vizitei este Wolfsburgul, localitate unde se află binecunoscutele uzine constructoare de automobile „Volkswagen". La scara elicopterului, oaspeții sînt întîmpinați de Rudolf Leiding, președintele Consiliului de administrație al firmei, de alți conducători ai concernului. Două tinere muncitoare, îmbrăcate în salopete albastre, oferă buchete de flori tovarășei Elena Ceaușescu. Numeroși muncitori și specialiști aplaudă, fac semne prietenești cu mîna, dînd expresie bucuriei de a-l primi pe conducătorul României socialiste, de a-l saluta pe bărbatul de stat care, prin neobosita sa activitate, s-a impus pe plan internațional ca un promotor al politicii de conlucrare pașnică între state, de colaborare și înțelegere între popoare.

La sfîrșitul vizitei a avut loc o convorbire cordială între tovarășul Nicolae Ceaușescu și președintele Consiliului de administrație al concernului.

În continuare înalții oaspeți români au vizitat marele oraș portuar Hamburg.

TURNEUL INTERNAȚIONAL DE LUPTE LIBERE ȘI GRECO-ROMANE

MULTE VICTORII ROMÂNEȘTI ÎN PRIMA ZI

Sportivii iranieni și turci își confirmă valoarea la libere ● Victor Dolipschi a realizat cel mai rapid tuș

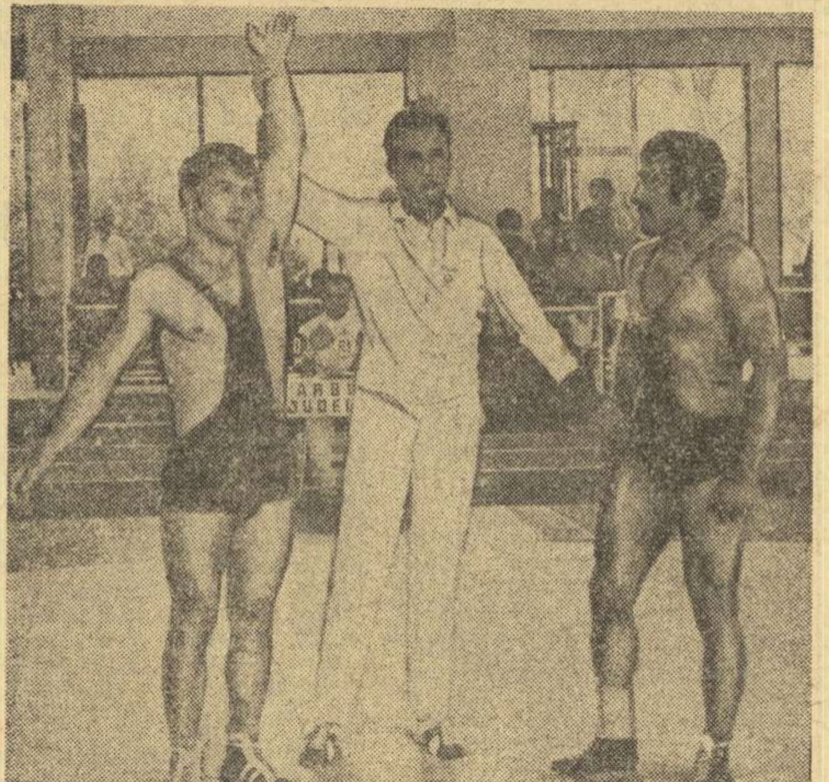

Tănase Pancă *este declarat învingător în fața iranianului* Mohammad Farhangdust

Fotografii de: Dragoș NEAGU

REZULTATE TEHNICE

LUPTE LIBERE (cat. 48 kg): Aliasghir (Iran) b.t. M. Căldăraru, Gh. Stefan b.t. P. Brîndușan; **cat. 52 kg:** Gall (Ung.) b.p. Ocana (Cuba), Riza (Turcia) b.t. Heckman (R.F.G.), Ghadir (Iran), b.t. P. Ioniță; **cat. 57 kg:** Rames (Cuba) b.p. N. Dumitru, Anghel b.t. Sckaurch (Elveția), Mayer (R.D.G.) b.p. Grigore; **cat. 62 kg:** Stolarski (Polonia) b.p. Idey (Ung.); **cat. 68 kg:** Irgarg (Turcia) b.t. Zaharia, Garmak (Turcia) b.t. Schröder (R.D.G.); **cat. 74 kg.** T. Pancă b. desc. Farhangdoust (Iran); **cat. 82 kg:** V. Iorga b.t. M. Straton, Paultz (R.D.G.) b.p. A. Bălăianu, Seger (R.D.G.) b.p. Busse (Pol.); **cat. 90 kg:** I. Dumitru egal cu Bülbül (Turcia), Șt. Enache b.p. Stratz (R.F.G.); **cat. 100 kg:** St. Morcov b.p. Drozda (Ceh.), E. Panaite b. desc. Kielbowski (Pol.); **cat. + 100 kg:** L. Șimon b.p. Eskandar (Iran).

GRECO-ROMANE (cat. 48 kg): I. Gibu b. desc. M. Secoșan, Sereș (Ung.) b.p. Lazici (Iug.), Demiani (U.R.S.S.) b.p. Svaty (Ceh.); **cat. 52 kg:** Czestar (Pol.) b.p. Huria (Iran), Skusek (Iug.) b. desc. Fatouaki (Maroc); **cat. 57 kg:** Lackar (Maroc) b.t. I. Moldovani, I. Botilă b.p. I. Dulică; **cat. 62 kg:** Werner (R.D.G.) b.p. Medina (Ceh.); **cat. 68 kg:** C. Lucacela b.t. Gh. Petre, Kuzmin (U.R.S.S.) b.p. V. Nicolae, Kiss (Iug.) — Grabowski (Pol.): dublă descalificare; **cat. 74 kg:** I. Fisculeanu, b.p. S. Scott (S.U.A.), A. Popa b. desc. N. Mihai; **cat. 82 kg:** P. Stroe b. desc. Iraj (Iran), Sztamistar (Pol.) b.t. Goetze (R.D.G.), Nagy (Ung.) b. desc. S. Olteanu; **cat. 90 kg:** N. Neguț b. desc. L. Paraschiv; **cat. 100 kg:** Rakaev (U.R.S.S.) b. desc. Meissner (R.D.G.), Ghara (Ceh.) b.p. Tomici (Iug.).

Ieri dimineața, în sala de atletism „23 August" au început întrecerile celei de-a XII-a ediții a turneului internațional de lupte al României. Cei 210 concurenți (96 la greco-romane și 114 la libere) din 14 țări, prezenți la startul acestui mare concurs, au luptat încă din primul tur cu ardoare pentru victorie, conștienți că într-o competiție de acest gen orice punct de penalizare poate fi decisiv în alcătuirea clasamentului final al categoriei respective.

Încă din primele meciuri, sorții au decis cîteva întîlniri echilibrate, între sportivi valoroși, care au fost urmărite cu mare interes de către întreaga asistență. De pildă, multiplul campion al României la stilul libere, **Petre Coman**, a trebuit să-l întîlnească pe cîștigătorul ediției de anul trecut al turneului de la București, cubanezul **Tosc Ramos**, cel care l-a învins în finală pe sportivul român. Meciul a avut o desfășurare dramatică, în special în primele două reprize, cînd avantajul a trecut cînd de o parte cînd de cealaltă. În ultimele trei minute ale disputei, cei doi concurenți (obosiți) s-au angajat într-o luptă de uzură, fără să mai execute procedee tehnice, motiv pentru care au fost amîndoi descalificați. Și astfel, doi dintre cei mai valoroși luptători ai categoriei pornesc în întrecere cu cîte patru puncte de penalizare!...

O partidă de mare luptă a realizat campionul nostru la categoria 52 kg (libere), **Petre Cearnău**, în compania iranianului **D. Vaezi** (cel care-l înlocuiește în reprezentativa țării sale pe campionul mondial **Mohamed Gorbani**). După ce a condus cu 2—1 în prima repriză, Cearnău a fost fixat la parter în cea de-a doua și apoi menținut în „pod", rezultatul ajungînd în acel moment 2—5. În urma unor mari eforturi de voință, luptătorul român reușește să egaleze situația în ultimul minut al meciului. Cînd mai erau cîteva secunde pînă la gongul final, Cearnău realizează un frumos „rebur" cu care reușește să obțină un dificil, dar meritat, succes. La aceeași categorie, **Teodor Pătrașcu** a obținut o surprinzătoare victorie în fața meda-

Mihai TRANCA

(Continuare în pag. a 4-a)

CAMPIONATELE INTERNAȚIONALE DE PENTATLON ALE ROMÂNIEI

AU SOSIT PRIMII OASPEȚI

Atmosferă intensă de lucru la Federația română de călărie și pentatlon modern, pentru pregătirea în detaliu a turneului internațional de pentatlon modern, găzduit de capitala țării noastre, de mîine pînă miercurea viitoare. Ieri, au sosit primii oaspeți. În cursul dimineții sportivii din Cehoslovacia, Uniunea Sovietică și Bulgaria, după-amiază lotul Franței, iar în cursul nopții de joi spre vineri, cu avionul, echipele Poloniei și Ungariei. Pentru azi dimineață se așteaptă sosirea pentatloniștilor din R.F. Germania.

În săptămîna premergătoare startului campionatelor internaționale ale României, lotul nostru, din care urmează a fi alcătuite cele două echipe ce vor fi prezente în competiție, și-au continuat intens pregătirile, efectuînd antrenamente la toate cele 5 probe ale concursului, **Dumitru Spîrlea, Marian Cosmescu, Constantin Călina, Albert Covaci, Francisc Rolik, Ștefan Cosma, Gheorghe Galovici, Vasile Nemțeanu, Sorin Crăciuneanu** și **Eugen Pătrașcu** au manifestat multă poftă de muncă și cu toții doresc selecția în reprezentativele ce vor fi aliniate în această competiție.

Azi, la ora 17, este programată ședința tehnică, iar în continuare concurenții vor participa, la baza hipică din Calea Plevnei, la recunoașterea parcursului de călărie, probă cu care va fi inaugurată cea de a 18-a ediție a campionatelor internaționale de pentatlon modern ale României.

ÎNTRECERILE CELOR MAI MICI SPORTIVI

Paralel cu volumul sporit de acțiuni de masă adresate tineretului și vîrstnicilor, grija organizațiilor sportive ale Capitalei se îndreaptă și către cei mici, posesori de trotinete, triciclete, biciclete și patine cu rotile. Aleile asfaltate din jurul Circului de Stat și ambianța pitorească a acelor locuri oferă un cadru excelent de desfășurare a unor asemenea competiții, în care emoțiile nu le au, de obicei, concurenții ci... părinții și bunicile.

Fotoreporterul nostru *Theo Macarschi* a surprins acest moment, în care un grup de copii se îndreaptă țanțoș către locul de start. După fluturarea steagului tradițional cu pătrate albe și negre, se va pedala voinicește spre victorie.

Reamintim că astăzi, de la ora 17, clubul Constructorul organizează în jurul Circului de Stat, un concurs de patine cu rotile. Dar, dacă vor fi acolo și prichindei cu triciclete, o întrecere se poate încinge ad-hoc...

FINALA EDIȚIEI A 35-a A „CUPEI ROMÂNIEI" LA FOTBAL

LECȚIA CONSTRUCTORULUI GALAȚI ȘI A CHIMIEI RÎMNICU VÎLCEA

● Meritele finalistelor sînt de necontestat ● Fiecare meci are obligații și... sancțiuni

Olteanu, *omul nr. 1 al apărării gălățene, respinge un atac al echipei Steaua în semifinala de miercuri de la Ploiești*

Foto: T. MACARSCHI

De miercuri seara, Constructorul Galați — mai cu seamă ea, această „spaimă" a echipelor de A — și Chimia Rm. Vîlcea au devenit subiectele principale ale discuțiilor fotbalistice. Partizanii ideii care socotesc că întrecerea de cupă e firesc reprezentată prin finala de duminică sînt puțini dar foarte dîrzi; ei au ca argument performanțele în suită ale puțin scontatelor finaliste. E cazul unsprezecelui gălățean. Să scoți, rînd pe rînd, din cursă patru formații din primul campionat și una din campionatul secund, nu mai e rodul surprizei. Cînd adversarii văd că Jiul o pățește la Galați, că Dinamo urmează aceeași soartă la Ploiești ei sînt supraavizați. Nu mai poate fi vorba de un adversar-surpriză. Iată de ce sîntem datori să vorbim, înainte de slaba replică a prestigioaselor sale învinse, DESPRE INCONTESTABILELE MERITE ALE FORMAȚIEI DE DIVIZIA C DIN GALAȚI. Mai cu seamă că în absolut toate întîlnirile care i-au adus cîștig de cauză, fie prin victorie, fie prin egalitate (prin prevederile regulamentului) gălățenii nu au fost avantajați de desfășurarea meciurilor, de arbitraje, nu au beneficiat de impre-

Eftimie IONESCU

(Continuare în pag. a 3-a)

Agenda activității sportive de masă

GALAȚI: TABERELE PENTRU PIONIERI ȘI ȘCOLARI — OSPITALIERE GAZDE SPORTIVE

Cîteva sute de pionieri și școlari din județul Galați au participat, cu entuziasmul caracteristic vîrstei lor, la inaugurarea unei excelente tabere pionierești — construită de Trustul județean — în cadrul pitoresc al pădurii Buciumenilor. Cei ce vin aici să-și petreacă zilele de vacanță au la dispoziție — pe lîngă amenajările sociale — și un cochet complex sportiv care cuprinde terenuri de baschet, volei, handbal, tenis de cîmp și minifotbal.

Aceeași atmosferă de exuberanță și întrecere este prezentă și în taberele amenajate, cu gust și răspundere, în pădurea Gîrboavele și în municipiul Tecuci.

Este demnă de subliniat preocuparea permanentă a organelor locale de partid și de stat pentru a asigura, celor ce formează detașamentul de aur al patriei noastre, condiții excelente de studiu și recreare.

T. SIRIOPOL, coresp. județean

ÎN SPIRITUL HOTĂRÎRII PLENAREI C.C. AL P.C.R. DIN 28 FEBRUARIE — 2 MARTIE 1973

PLANURILE AU ÎNCEPUT SĂ PRINDĂ VIAȚĂ!

● O amplă investigare pe teren a modului cum sînt înfăptuite sarcinile trasate de partid mișcării noastre sportive

Recent, cîteva colective alcătuite din reprezentanți ai Consiliului Național pentru Educație Fizică și Sport și ai Uniunii Generale a Sindicatelor s-au deplasat în județele Dolj, Hunedoara, Mureș precum și în municipiul București, pentru a vedea la fața locului cum sînt puse în practică prevederile Planului de măsuri al C.N.E.F.S. întocmit în lumina Hotărîrii Plenarei C.C. al P.C.R. din 28 februarie — 2 martie a.c. cu privire la dezvoltarea continuă a educației fizice și sportului. În același scop, reprezentanți ai C.N.E.F.S. au efectuat un control în județele Bihor și Vaslui.

În această amplă acțiune au fost cuprinse 11 consilii locale pentru educație fizică și sport, 4 cluburi și 22 asociații sportive, 24 unități de învățămînt și 3 școli sportive. Aria de investigație a fost, deci, destul de largă, înglobind verigi principale ale mișcării noastre sportive.

UN SUFLU NOU ÎN ACTIVITATEA DE EDUCAȚIE FIZICĂ ȘI SPORT

Concluziile desprinse cu acest prilej sînt, în general, pozitive, reflectînd suflul înnoitor pe care importantul document de partid — prin generoasele obiective prevăzute, prin prețioasele idei teoretice și soluții practice oferite — l-a adus în activitatea de educație fizică și sport din țara noastră.

După cum s-a putut ușor remarca, transpunerea în viață a sarcinilor ce reies din Hotărîrea Plenarei C.C. al P.C.R., ca și din Planul de măsuri al C.N.E.F.S. a constituit și constituie în județele menționate — la fel ca pe întreg cuprinsul țării — o preocupare de bază, susținută, a tuturor organelor și organizațiilor sportive, a celorlalți factori cu atribuții și responsabilități în acest domeniu de recunoscută însemnătate socială.

Sub directa conducere și îndrumare a organelor locale de partid s-a acționat mai întîi — după cum era și firesc — pe plan organizatoric. După desfășurarea plenarelor consiliilor județene, municipale și orășenești pentru educație fizică și sport, noile birouri executive — în componența cărora au fost incluși activiști cu înalte răspunderi în aparatul de partid și de stat din județele respective, reprezentanți de frunte ai instituțiilor și organizațiilor locale, oameni pricepuți și pasionați, care înțeleg înalta menire socială a educației fizice și sportului — și-au început activitatea prin definitivarea propriilor planuri de măsuri, stabilirea de responsabilități și repartizarea de sarcini concrete pentru fiecare membru al lor. S-a trecut, apoi, pretutindeni, la instruirea președinților de asociații sportive — îndeosebi a celor din întreprinderi și instituții, acțiune la care au luat parte, de asemenea, președinții comitetelor sindicale și secretari ai birourilor organizațiilor U.T.C. — precum și a cadrelor didactice care predau educația fizică, a directorilor de școli și comandanților detașamentelor de pionieri.

Manifestîndu-se o remarcabilă operativitate, s-a demarat, totodată, cu forțe sporite — printr-o colaborare mai strînsă, sinceră și multilaterală a factorilor investiți cu responsabilități pe tărîmul sportiv — în direcția aplicării prevederilor Hotărîrii de partid, a planului de măsuri al C.N.E.F.S. și a propriilor planuri de acțiune, acordîndu-se prioritatea cuvenită acelor sectoare pe care plenarele consiliilor sportive locale le-au apreciat ca deficitare.

ACȚIUNILE DE MASĂ — PE PRIMUL PLAN AL PREOCUPĂRILOR

Principalele eforturi în această perioadă au fost canalizate spre promovarea ideii de mișcare și de sport în rîndurile cetățenilor, impulsionarea activității de masă și diversificarea formelor de practicare a exercițiilor fizice și sportului, cărora s-a urmărit să li se dea un caracter cît mai atractiv. Acționîndu-se cu mai multă pasiune și energie, căutîndu-se căi și inițiative noi, folosindu-se posibilități și resurse neutilizate integral în trecut, consiliile pentru educație fizică și sport din județele vizitate, împreună cu organele sindicale, cele ale U.T.C. și organizației pionierilor, inspectoratele școlare și alți factori au organizat numeroase concursuri și manifestări sportive de genuri diferite adresate cetățenilor de toate vîrstele și, mai cu seamă, tineretului.

Un accent cu totul deosebit a fost pus pe relansarea crosurilor, a alergărilor în aer liber. În acest sens, este de apreciat strădulnța depusă de către organele sportive ale Capitalei care — în colaborare cu alți factori locali — au inițiat și organizat pînă acum mai mult de 20 de mari întreceri, atît la nivelul municipiului, cît și al sectoarelor, cu mii și mii de participanți. Reușite concursuri de alergări au mai avut loc, în paralel, și sub egida cluburilor bucureștene Voința, Dinamo și Metalul, a asociațiilor sportive Autobuzul și Timpuri Noi, a consiliului municipal al sindicatelor și ziarului „Informația Bucureștiului".

Peste 50 000 de tineri s-au aliniat la startul crosurilor organizate în județul Dolj, iar alți zeci de mii de concurenți s-au întrecut în cadrul unor competiții similare desfășurate

Constantin FIRĂNESCU

(Continuare în pag. a 3-a)

Printre acțiunile pe care și le-a propus Clubul sportiv municipal București se numără și larga popularizare a diferitelor ramuri de sport în rîndurile tineretului. Iată o demonstrație de box desfășurată într-o pitorească pajiște a Parcului Herăstrău, sub egida noii organizații sportive din Capitală

AZI, PE VELODROMUL DINAMO START ÎN „CUPA SPORTUL"

Astăzi, la ora 15,45, pe velodromul Dinamo din Capitală, se dă startul într-una dintre cele mai importante competiții de pistă găzduite de țara noastră — „CUPA ZIARULUI SPORTUL". Cicliști din **Bulgaria, Cehoslovacia** și **Ungaria** vor evolua alături de cei mai buni specialiști din țara noastră pentru realizarea unor performanțe cît mai valoroase, pentru cucerirea trofeului.

Cele trei formații oaspete au sosit de ieri în Capitală. Selecționata Bulgariei cuprinde pistarzi cunoscuți în arena internațională: **Dima Anghelov, Boris Mladenov, Nikifor Petrov, Vasil Budakov, Stoian Bobekov** și **Emil Spasov**. În formația Ungariei se află **Gabor Szücs, Gyula Takacs, Ferenc Bürger, Istvan Szur, Lajos Habor** și **Josef Bodnar**, iar printre componenții echipei Cehoslovaciei figurează și **Jaroslav Blaha** și **Zdenek Adamec**. Echipa României — condusă de antrenorii **Iulian Gociman** și **Mircea Mihăilescu** — cuprinde consacrați și tineri care bat la porțile afirmării. Printre ei, cei doi performeri ai velodromului nostru — **Ștefan Laibner** și **Anton Neagoe**.

În programul întrecerilor de astăzi, care debutează la ora 15,45, se află înscrise următoarele probe: **viteză turneu, urmărire pe echipe** (4 000 m) și **cursa americană** (75 de ture, cu sprint la fiecare 5 ture). După cum se vede, două probe clasice și una de spectacol.

După insuccesul echipei de handbal feminin

a României la „Trofeul Iugoslavia"

ÎN LOCUL SCUZELOR ŞI MOTIVAŢIILOR — DISCIPLINĂ FERMĂ, CONTRIBUŢIE COLECTIVĂ A CELOR MAI BUNI TEHNICIENI LA PREGĂTIREA REPREZENTATIVEI

În mod firesc, discuţiile în handbalul feminin sînt mai numeroase, mai aprinse, în anul campionatelor mondiale. Fiecare competiţie, fiecare întîlnire între viitoarele competitoare ale întrecerii pentru titlul suprem este amplu comentată. Este şi cazul recent disputatei întreceri internaţionale „Trofeul Iugoslavia". Competiţia de la Zombor s-a situat — ca importanţă — la un înalt nivel, datorită faptului că se desfăşura în ţara gazdă a campionatelor mondiale şi reunea la start unele dintre cele mai îndreptăţite reprezentative naţionale aspirante la locurile de pe podiumul de premiere: Iugoslavia, R.D. Germană, Ungaria, România, precum şi formaţia Norvegiei. Aşadar, a fost vorba de un veritabil test de o verificare a potenţialului de joc al acestor redutabile echipe cu mai puţin de 6 luni înaintea turneului final al celei de a V-a ediţii a C.M.

Din păcate, după cum se ştie, reprezentativa ţării noastre a avut la „Trofeul Iugoslavia" una dintre cele mai slabe evoluţii ale sale. Ea a pierdut toate meciurile (12—19 cu R.D. Germană, 12—16 cu Norvegia, 6—7 cu Iugoslavia şi 11—14 cu Ungaria), clasîndu-se pe ultimul loc. Dezamăgiţi de comportarea echipei, mulţi dintre iubitorii handbalului se întreabă: cum a fost posibil acest eşec, cărui fapt se datorează evoluţia lamentabilă a marii majorităţi a jucătoarelor selecţionate în lot? Pentru a afla răspuns la aceste legitime întrebări, ne-am adresat antrenorului federal Gabriel Zugrăvescu care este, în acelaşi timp, şi antrenorul principal al echipei naţionale.

— Aşadar, care sînt cauzele acestor neaşteptate şi severe înfrîngeri ale echipei pe care o pregătiţi?

— **Nu doresc să motivez eşecul. Este clar că întreaga comportare a formaţiei a fost nesatisfăcătoare. Paradoxal, cred că lotului i-a fost asigurată una dintre cele mai bune pregătiri. Cu unele dificultăţi în pregătirea tactică — cauzate de faptul că au lipsit, pe rînd sau în corpore — Cristina Metzenrath-Petrovici, Doina Cojocaru, Doina Furcoi ş.a. — echipa s-a situat la un nivel foarte bun din punct de vedere fizic şi tehnic. Desigur, cele înfăţişate de mine fac şi mai inexplicabile rezultatele. Consider că ele au la bază trei cauze: a) lipsa de valoare a portarilor, b) insuficientul aport al jucătoarelor de la 9 m (Doina Cojocaru, Simona Arghir, Magda Miklos, Constanţa Ilie, Irene Oancea şi Hilda Hrivnak) şi c) faptul că în timpul turneului n-am putut conta integral pe o parte din jucătoare (Terezia Popa s-a accidentat după primul meci, n-a jucat apoi două partide şi a revenit în formaţie incomplet refăcută; Iolanda Rigo s-a accidentat, şi ea, nemaiparticipînd la ultimele trei întîlniri; Cristina Metzenrath-Petrovici, insuficient pregătită, evolua doar 10—15 minute într-un meci, iar Nadire Ibadula n-a mai apărut în echipă în ultimele două partide pentru că dovedea lipsă de interes în participarea la activitatea echipei în teren şi în afara lui). Voi spune, cu riscul de a fi contrazis de rezultate, că evoluţia de ansamblu n-a fost dintre cele mai slabe. Într-un meci cu echipa R.D. Germane marcăm deobicei 13—14 goluri. Atîtea am marcat şi la Zombor, dar portarii au primit totul, astfel că pasivul formaţiei noastre a fost de 19 puncte. Forma lor slabă, lipsa de valoare, a influenţat (şi psihic) potenţialul echipei, a făcut să se creadă că nu există posibilitatea redresării. A mai fost vorba şi de faptul că o singură jucătoare — Doina Furcoi — a fost constant bună pe parcursul întregului turneu, restul avînd mari fluctuaţii, iar Doina Cojocaru fiind constant... slabă.**

— Ce consideraţi că trebuie făcut pentru a ieşi din acest impas?

— **Echipa României se găseşte în momentul său de vîrf. Dar în loc să facă paşi înainte, să-şi materializeze experienţa, talentul şi pregătirea, face incredibili paşi înapoi. Există împămîntenită credinţa că la anumite formaţii nu se poate cîştiga şi aceasta coboară vizibil potenţialul jucătoarelor, le paralizează uneori. Un efort comun al tuturor tehnicienilor pentru creşterea valorii portarilor (nu numai prin antrenament, ci şi prin înţelegerea responsabilităţii pe care o au în obţinerea succeselor), o pregătire la cel mai înalt nivel în perioada care urmează, o dorinţă unanimă pentru redresarea mai ales psihică a echipei pot duce la ridicarea echipei pe treapta valorică la care în mod normal are dreptul să se exprime. Să nu uităm că la campionatul mondial nu vom juca sistem turneu, nu vom întîlni zi de zi cele mai bune echipe din lume. După opinia mea, există şanse de revenire.**

Desigur în multe dintre explicaţiile pe care ni le-a oferit antrenorul federal Gabriel Zugrăvescu găsim cauzele reale ale înfrîngerilor suferite de echipa României în puternicul turneu dotat cu „Trofeul Iugoslavia". Lipsa de valoare a portarilor, forma fluctuantă a majorităţii jucătoarelor, labilitatea lor psihică sînt tare care zdruncină din temelii edificiul echipei. Toate acestea erau însă lucruri cunoscute, trebuia să se acţioneze ferm şi continuu asupra lor. Poate că potenţialul echipei a fost subminat şi de experimentul neizbutit al omogenizării echipei între două trenuri, de lipsa unei dorinţe manifeste pentru găsirea unor soluţii mai eficiente (chiar dacă ar fi fost mai incomode) pentru pregătirea jucătoarelor, de indecizia în luarea unei hotărîri de întronare a disciplinei, chiar cu preţul pierderii sportivelor inadaptabile la rigorile ordinii desăvîrşite. N-ar fi oare mai normal să existe o colaborare continuă cu antrenorii principalelor echipe furnizoare de jucătoare la lot? Să se aibă în vedere concluziile lor — bazate pe o îndelungată activitate — privind posibilităţile cele mai eficiente de lucru cu fiecare sportivă în parte? După opinia noastră, situaţia precară în care se află echipa naţională, lipsa unor perspective clare (chiar dacă antrenorul federal este optimist), exigenţele sporite cu care vor fi urmărite rezultatele la C.M. impun gruparea celor mai buni tehnicieni în jurul formaţiei reprezentative. Cu contribuţia lor colectivă să se stabilească coordonatele pregătirilor viitoare, lotul, întîlnirile de verificare. Altfel, şi după mondiale vom fi obligaţi să publicăm scuze, explicaţii şi critici. Va fi însă prea tîrziu.

Hristache NAUM

O imagine grăitoare asupra popularităţii minibaschetului: cei 732 de elevi-sportivi prezenţi la festivitatea de deschidere a Festivalului
Foto: D. VINŢILĂ — Suceava

MINIBASCHETBALIŞTII, VIITORII PERFORMERI AI BASCHETULUI

Datorită eforturilor lăudabile făcute de C.J.E.F.S., C.J.O.P. şi Inspectoratul şcolar al judeţului Suceava, ediţia a VII-a a Festivalului naţional de minibaschet s-a bucurat de un succes deplin, concretizat în condiţiile bune de cazare şi masă oferite celor 732 de participanţi, în asigurarea tuturor detaliilor tehnico-organizatorice, în spectaculozitatea şi atractivitatea întrecerilor, în entuziasmul general al micilor sportivi şi al publicului, în frumoasa propagandă făcută pentru acest joc sportiv. Cele 54 de echipe au demonstrat, în cinci zile de dispute, că minibaschetul şi-a cucerit o poziţie solidă şi binemeritată în preocupările sportive ale elevilor între 8 şi 12 ani, că multiplele calităţi ale minibaschetului au convins, deopotrivă, pe pionieri şi pe părinţii lor de utilitatea practicării lui. De asemenea, a fost elocvent că eforturile depuse, de-a lungul anilor de Federaţia de baschet nu au fost zadarnice şi că minibaschetul, privit poate ca o curiozitate cu 10 ani în urmă, a devenit o preocupare serioasă a profesorilor de educaţie fizică, dintre care mulţi au ajuns, cu timpul, şi talentaţi antrenori.

Aşadar, un succes total, poate în primul rînd pentru că minibaschetul şi-a demonstrat utilitatea în atingerea unui important ţel: angrenarea elevilor din clasele mici într-o activitate sportivă continuă şi organizată prin practicarea unui joc sportiv complex; în completare, dezvoltarea gustului pentru drumeţie, pentru cunoaşterea frumuseţilor patriei, prin participarea la excursiile iniţiate cu prilejul fiecărei competiţii minibaschetbalistice, aşa cum s-au petrecut lucrurile şi acum, la Suceava, oraş cu celebre monumente istorice şi locuri de interes turistic.

Dar, nu trebuie omis că minibaschetul are şi un ţel pur sportiv, acela de a fi o primă selecţie în rîndul unei mase de practicanţi. Şi, în mod incontestabil, la Suceava s-a văzut că echipele elevilor de 10—12 ani sînt **selecţionate**, ele cuprinzînd pe cei mai dotaţi şi cei mai harnici dintre cei care, cu puţin timp în urmă, alcătuiau formaţiile de 8—10 ani. Am mai amintit că baschetul românesc are deja sportivi promovaţi, în mod gradat, de la minibaschet pînă la reprezentativele ţării, dar Festivalul de la Suceava ne-a convins că viitoarele selecţionate ale României vor fi mai consistent completate de cei care, începînd acum practicarea minibaschetului, vor avea la vîrsta senioratului 10 ani de activitate organizată, de antrenamente metodice, de participare la competiţii. Ceea ce, fără îndoială, va determina un proces mai profund şi solid de selecţie, de finisare a pregătirii fizice, tehnice şi tactice.

În sfîrşit, cîteva cuvinte despre inimoşii creatori ai echipelor de minibaschet, profesorii de educaţie fizică-antrenori, a căror muncă de atragere şi instruire a tineretului şcolar în acest joc sportiv merită toate laudele. De asemenea, cuvinte frumoase pentru preocuparea majorităţii lor de a completa activitatea sportivă propriu-zisă a elevilor cu acele instructive excursii, devenite tradiţionale în activitatea minibaschetbaliştilor. Şi tocmai pentru că le recunoaştem meritele ce le au în promovarea şi dezvoltarea minibaschetului, regretăm mai mult excesele de pasiune care le umbresc uneori realizările. Ne referim, de pildă, la scuzarea greşelilor comise de jucători prin acuzaţii aduse arbitrilor pe un ton şi cu cuvinte deloc cuvenite unui pedagog. Cît de periculoasă poate fi o asemenea „educaţie", am constatat cîteodată chiar la Suceava, cînd nişte copii de 10—11 ani se adresau necuviincios arbitrilor, urmînd „exemplul" profesorilor lor. Să sperăm, însă, că au fost simple accidente şi că viitorul ne va scuti de astfel de observaţii neplăcute, dar, din păcate, reale.

D. STANCULESCU

din TOATE SPORTURILE

POLO. Echipa naţională de seniori îşi continuă pregătirile în vederea turneului internaţional dotat cu „Cupa oraşului Bucureşti", programat în Capitală între 11 şi 15 iulie. Deocamdată, la antrenamente sînt prezenţi doar nouă jucători: **Şerban Huber şi Florin Slăvei — portari, Adrian Nastasiu, Viorel Rus, Dinu Popescu, Dan Frîncu, Adrian Schervan, Cornel Rusu şi Ilie Slăvei.** În aceste zile lipsesc de la pregătiri **Liviu Răducanu şi Claudiu Rusu**, aflaţi în sesiune de examene, ca şi **Cornel Frăţilă, Gheorghe Zamfirescu şi Radu Lazăr**, plecaţi în turneu, la **Magdeburg (R. D. Germană)**, cu echipa **Dinamo**. Cei 14 jucători se vor reuni luni 2 iulie, la prînz. ● Întrecerile turneului final al campionatului naţional de juniori mici se vor desfăşura la **Tg. Mureş** între 16 şi 22 iulie. Prin retragerea echipei **Petrolul Ploieşti**, numărul finaliştilor s-a redus (11). Acestea sînt împărţite în două serii: GRUPA A — **Vagonul Arad, Voinţa Cluj, Crişul Oradea, Dinamo Bucureşti, Industria lînii Timişoara şi Şcoala sportivă nr. 1 Bucureşti**; GRUPA B — **Şcoala sportivă Cluj, C.S. Şcolarul Bucureşti, Politehnica Cluj, Şcoala sportivă nr. 2 Bucureşti şi Mureşul Tg. Mureş.** Primele două clasate din fiecare grupă se vor întrece în continuare în turneul pentru locurile 1—4, următoarele două clasate din fiecare serie vor juca pentru locurile 5—8 ş.a.m.d. ● Reprezentanta Asiei în turneul final al campionatului mondial de polo de la Belgrad (1—9 septembrie) va fi desemnată în urma meciurilor de baraj dintre selecţionatele **Iranului** şi **Israelului**. Acestea se vor desfăşura la Teheran între 3 şi 7 iulie şi vor fi arbitrate de prof. **Cornel Mărculescu.**

BASCHET. De astăzi pînă duminică, Sala sporturilor din Cluj găzduieşte turneul de baraj pentru divizia A. Iau parte echipele Voinţa Tg. Mureş, Sănătatea Satu Mare (clasate pe locurile 9 şi 10 la ultima ediţie a campionatului republican), Institutul pedagogic Tg. Mureş şi Metalul Salonta (ocupantele locului secund în cele două serii ale diviziei B). Primele două clasate în turneul clujean vor completa numărul de 12 participante la ediţia 1973—1974 a diviziei A.

YACHTING. Două îmbucurătoare veşti din lumea sportului bărcilor cu pînze. Asociaţia sportivă **Viitorul Drobeta Tr. Severin** (prin dr. George Popescu) şi asociaţia sportivă **Dunărea Orşova** (prin dr. Constantin Vulpescu) invită veliştii din întreaga ţară la prima ediţie a regatei **„Cupa Porţilor de Fier"**. Cei doi preşedinţi de comisii nautice au fixat startul acestei interesante întreceri — **patronată de C.J.E.F.S. Mehedinţi** — în ziua de 5 iulie, la următoarele clase internaţionale: **F.D., Snipe, Finn şi Optimist.** O altă frumoasă iniţiativă, semnată tot de un medic — dr. Victor Finescu de la asociaţia sportivă Sănătatea din Brăila — a fost expediată pe adresa pionierilor velişti din întreaga ţară. Prin ea, „Optimiştii" sînt... provocaţi la mai multe întreceri demonstrative ce vor avea loc, reţineţi „**pe noua bază sportivă nautică amenajată, recent, la Brăila, pe lacul Blasova**", în zilele de 14, 15 iulie.

SCRIMA. Primul eşalon de sportivi care ne vor reprezenta ţara la campionatele mondiale de scrimă a părăsit, ieri dimineaţă Capitala, îndreptîndu-se pe calea aerului spre oraşul gazdă al competiţiei — Göteborg. Este vorba despre floretiştii şi sabrerii care vor intra în întreceri luni 2 iulie şi, respectiv, miercuri 4 iulie, urmînd ca al doilea lot — cuprinzînd pe floretiste şi pe spadasini — să se îndrepte spre oraşul campionatelor mondiale exact peste o săptămînă.

Lotul plecat ieri cuprinde pe floretiştii Mihai Ţiu, Ştefan Ardeleanu, Tudor Petruş, Aurel Ştefan, Constantin Niculescu şi pe sabrerii Dan Irimiciuc, Dan Popescu, Alexandru Nilcă, Gheorghe Culcea şi Cornel Marin. Ei sînt însoţiţi de secretarul general al F.R.S., prof. D. Tepşan, de antrenorii şi medicul lotului.

INOT. Ieri s-au desfăşurat pe lacul Siutghiol din Mamaia întrecerile primei manşe a campionatului de mare fond dotat cu „Cupa Ovidiu". Băieţii au parcurs 6000 m, iar fetele 3000 m. Concursul a fost dominat de sportivii mureşeni. Iată primii trei clasaţi după această manşă: **Băieţi: D. Naghi 1h 09:27, I. Meder 1h 16:34, L. Velciov 1h 16:35; Fete: Edith Varga 1h 04:00, Erica Bokor 1h 05:53, Liadore Covaci 1h 06:26.**

CICLISM. Pe linia de centură care leagă com. Afumaţi de com. Otopeni s-au desfăşurat întrecerile campionatului municipal în proba de contratimp pe echipe pentru juniori. La capătul unor dispute interesante, titlurile de campioane ale Capitalei au revenit formaţiilor Şcolii sp. nr. 1 la juniori mari şi Şcolii sportive nr. 2 la juniori mici. Iată rezultatele: JUNIORI MARI (40 km): 1. **Şcoala sportivă nr. 1 (R. Simion, I. Dumitru, M. Marian, D. Iliescu)** 58:02, 2. Şcoala sportivă nr. 3 58:19, 3. Olimpia 59:10, 4. Şcoala sportivă nr. 1 (echipa a II-a) 1h 03:56, 5. Steaua 1h 05:34, 6. Voinţa 1h 05:39; JUNIORI MICI (20 km): 1. **Şcoala sportivă nr. 2 (V. Marin, L. Negreanu, M. Petre, M. Toma) 31:08**, 2. Steaua 32:56, 3. Olimpia 33:41, 4. Şcoala sportivă nr. 3 (echipa a II-a) 34:13, 5. Şcoala sportivă nr. 3 36:16.

BOX. În aceste zile, cei mai buni juniori din ţară sînt invitaţii federaţiei de specialitate în taberele organizate pentru tinerele speranţe la **Piatra Arsă, Piteşti** şi **Suceava**. La această vacanţă pugilistică vor participa numai în luna iulie 160 de sportivi juniori. În august, alţi 250 de tineri practicanţi ai boxului vor petrece zile de recreare şi pregătire în taberele organizate de federaţie la Piatra Neamţ, Arad şi Reşiţa. „Noul val", care bate la porţile consacrării, se va bucura în această vacanţă de asistenţa unor antrenori cu bune rezultate în activitatea cu juniorii. Este vorba de **Gheorghe Bobinaru, Eugen Douda, Mihai Fulea, Eugen Füresz, Dumitru Gheorghiu, Iosif Mihalic, Mihai Goanţă, Constantin Ciucă** şi alţii.

AERONAUTICA. Începînd de luni 2 iulie, pe aerodromurile Bucureşti — Clinceni şi Braşov — Sînpetru se vor disputa fazele judeţene ale campionatului naţional de paraşutism. La Bucureşti se vor întrece sportivi aparţinînd aerocluburilor **„Aurel Vlaicu" — Bucureşti, „Moldova" — Iaşi, „Oltenia" — Craiova** şi secţiei **„Şoimii" — Buzău**, iar la Braşov reprezentanţii aerocluburilor **„Mircea Zorileanu" — Braşov, „Gheorghe Bănciulescu" — Ploieşti, „Someşul" — Cluj** şi secţiei **„Oţelul" Galaţi.**

CANOTAJ. În cursul zilei de ieri s-au înapoiat în Capitală schifistele clubului Metalul Bucureşti, care au participat, în U.R.S.S., la **„Regata Pskov"**. Comportîndu-se bine, canotoarele bucureştene au reuşit să se califice în două finale — la 8+1 şi la 4+1. Echipajul de 8+1 alcătuit din **Olimpia Balaci, Iuliana Balaban, Eleonora Dumitru, Ecaterina Decu, Mariana Sîrbu, Axinia Sacolic, Elena Chiriţoiu, Elena Vasilescu** şi schifista sovietică **Tatiana** [illegible]**china**, a avut o evoluţie bună şi în finală, clasîndu-se pe locul III, înaintea echipajului Bulgariei. În proba de 4+1, **Olimpia Balaci, Iuliana Balaban, Ecaterina Decu, Mariana Sîrbu şi Elena Vasilescu** au ocupat locul V.

UN NOU SISTEM DE DISPUTARE A CAMPIONATULUI PRIMEI DIVIZII DE VOLEI

Considerînd că actuala formulă de disputare a campionatului naţional nu permite un progres adecvat cerinţelor voleiului modern şi că numai o întrecere bine constituită poate asigura o permanentă ascensiune valorică, Federaţia de volei a stabilit ca, începînd din anul competiţional viitor, campionatul primei divizii să se desfăşoare după o formulă îmbunătăţită. După cum ne spunea prof. **Aurel Dobincă**, secretarul general al federaţiei, acest sistem va „**asigura o activitate continuă pentru cele mai bune echipe din ţară, masculine şi feminine, ceea ce va permite o ridicare a nivelului pe toate planurile a formaţiilor angrenate în disputa pentru titlu, a voleiului românesc în ansamblu. Echipelor fruntaşe li se asigură o perioadă de pregătire mai adecvată, un sistem de meciuri identice cu cele din competiţiile internaţionale, iar celor din partea a doua a clasamentului o prelungire, cu o lună, a programului competiţional.**

Conform noilor modificări, cele **12 echipe** au fost repartizate în **2 serii a cîte 6**, după criteriul valoric, pe baza clasamentului campionatului trecut. Astfel, la **masculin**, din prima serie fac parte: **Dinamo, Universitatea Craiova, Rapid, Universitatea Cluj, Progresul, Explorări B. Mare**, în timp ce din a doua grupă: **Steaua, I.E.F.S., Viitorul Bacău, C.S.U. Galaţi, Tractorul Braşov şi Politehnica Timişoara.** Cele două serii **feminine** au următoarea alcătuire: **Rapid, Medicina, Constructorul, Universitatea Timişoara, Farul Constanţa, I.T.B. (I), Dinamo, Penicilina Iaşi, I.E.F.S., Universitatea Cluj, C.S.M. Sibiu şi Universitatea Craiova (II).**

În prima parte a campionatului echipele din cele două serii îşi vor disputa întîietatea după sistemul jocurilor tur-retur, urmînd ca în a doua parte să se facă o nouă grupare valorică. **Formaţiile clasate pe locurile 1 şi 2 vor alcătui o grupă de patru şi vor continua disputele în cadrul a 3 turnee**, clasamentul final fiind alcătuit pe baza rezultatelor din aceste turnee, fără a se lua în considerare punctele realizate în serii. **Celelalte patru echipe din fiecare grupă vor fi reunite, continuînd să joace într-o singură grupă încă un tur şi un retur**, clasamentul pentru locurile 5—12 stabilindu-se prin adiţionarea punctelor acumulate în urma jocurilor din seriile iniţiale, ultimele două clasate retrogradînd în divizia secundă.

Avînd în vedere modificările aduse, campionatul Diviziei A se va desfăşura la următoarele date: **turul din serii** — între 14 octombrie şi 11 noiembrie; **returul** — între 25 noiembrie şi 16 decembrie. **Turneele pentru locurile 1—4** vor avea loc la: **Timişoara** (21—23 februarie), **Constanţa** (7—9 martie), **Bucureşti** (21—23 martie) — masculin; **Iaşi** (28 februarie — 2 martie), **P. Neamţ** (14—16 martie), **Bucureşti** (28—30 martie) — feminin. **Turul din seria de 8 echipe** este programat între 17 februarie şi 17 martie, cu două etape intermediare (la 27 februarie şi 13 martie); **returul**: între 24 martie şi 5 mai.

Demn de reliefat, ni se pare, stipularea în noul regulament a faptului că **antrenorii şi tehnicienii echipelor au obligaţia de a organiza**, înaintea campionatului, **concursuri oficiale pentru trecerea normelor de control**, în prezenţa unor comisii, urmînd ca **jucătorii ce nu vor îndeplini baremurile prevăzute să nu aibă drept de participare la partidele din campionat.**

Ştefan Tudor şi Petre Ceapura — doi sportivi de la care aşteptăm, ca întotdeauna, rezultate foarte bune
Foto: Paul ROMOŞAN

SCHIFIŞTI DE VALOARE DIN 5 ŢĂRI — LA STARTUL CELEI DE A X-a EDIŢII A „REGATEI SNAGOV"

● Astăzi după-amiază, de la ora 17,30, se dispută primele serii ● Întrecerile feminine — în centrul atenţiei

Începînd de astăzi, timp de trei zile, schifişti şi schifiste din **U.R.S.S., Cehoslovacia, R. D. Germană, Bulgaria şi România** se aliniază la startul celei de a X-a ediţii a „**Regatei Snagov**", competiţie devenită tradiţională în lumea canotajului european. Această ediţie jubiliară a regatei are loc, însă, înaintea campionatelor europene — programate peste aproape două luni, la Moscova — fapt care face ca interesul tuturor sportivilor şi specialiştilor să se amplifice pentru fiecare probă, dar mai ales pentru întrecerile feminine (introduse recent în programul J.O. şi al C.M.).

Schiful sovietic va fi reprezentat la „Regata Snagov" de selecţionata R.S.S. Ucrainene alcătuită din 27 de canotori şi canotoare. Sportivii sovietici vor participa la toate probele feminine, precum şi la probele masculine de simplu, 2v, 2+1, 2 f.c. şi 4 f.c. Este de menţionat că echipajele feminine de 8+1 şi 4+1 rame se găsesc în momentul de faţă în plină perioadă de pregătire pentru concursul de selecţie care va desemna reprezentativa U.R.S.S. la campionatele europene.

O garnitură foarte puternică a deplasat la Bucureşti şi R. D. Germană, care va participa numai la întrecerile feminine, la fel ca şi echipa Bulgariei — autoarea unor rezultate foarte bune la recent încheiata „Regată Grünau". În sfîrşit, lotul Cehoslovaciei, care a sosit în cursul după-amiezii de ieri, va participa în probele feminine de 8+1 şi 4+1 rame, iar la cele masculine cu echipaje de 2 v, 2+1, 2 f.c. şi simplu.

În acest timp, reprezentanţii noştri se pregătesc cu asiduitate în liniştea Snagovului, aşteptînd optimişti primele starturi. După cum relatam în ziarul nostru de ieri, antrenorii lotului român vor definitiva echipajele în cursul dimineţii de astăzi, avînd la dispoziţie numeroşi sportivi în formă şi, deci, variante diferite de alcătuire a echipajelor. Sperînd că vor fi găsite formulele cele mai bune, aşteptăm şi noi primele starturi în serii, care se dau după-amiază, cu începere de la ora 17,30.

În fine, ar mai fi de adăugat că organizatorii competiţiei, reuniţi aseară la şedinţa tehnică, au definitivat programul pînă în cele mai mici amănunte, întocmind foile de concurs în prezenţa delegaţiilor echipelor oaspete.

Un amănunt interesant: federaţia de specialitate a invitat la regată şi pe toţi antrenorii secţiilor de canotaj din ţară, care au astfel un bun prilej de ridicare a nivelului profesional prin urmărirea acestor întreceri, care se anunţă foarte interesante. Alături de antrenori, în tribunele aflate lîngă turnul de la sosire se vor găsi şi cei mai tineri canotori români, componenţii loturilor naţionale de tineret şi juniori, invitaţi şi ei să asiste la întreceri.

Nicolae Perţa, cel mai rapid hurdler din ţară, vizează un nou record naţional la 110 m garduri în concursul de la Atena

ATLETISM

AU FOST ALCĂTUITE ECHIPELE NAŢIONALE PENTRU ATENA ŞI REGGIO EMILIA

La ora cînd citiţi aceste rînduri, cei 21 de atleţi ce alcătuiesc echipa naţională a României se pregătesc de plecare spre Atena. După cum se ştie, sîmbătă şi duminică, pe stadionul Karaiskakis, patru reprezentative îşi vor disputa două locuri pentru semifinalele „Cupei Europei". Acestea sînt formaţiile **României, Bulgariei, Austriei şi Greciei.**

O ştire de ultim moment: **multiplul campion naţional şi balcanic, Nicolae Mustaţă, continuă să fie indisponibil şi nu va putea face deplasarea. În locul lui a fost selecţionat** bucureşteanul Stelian Marcu. Iată şi componenţa definitivă a echipei:

100 m: **Gh. Dulgheru**; 200 m: **C. Stan** (Al. Munteanu); 400 m: **C. Stan**; 800 m şi 1500 m: **Gh. Ghipu**; 5 000 m şi 10 000 m: **St. Marcu**; 110 m g: **N. Perţa**; 400 m g: **D. Melinte**; 3000 m obstacole: **Gh. Cefan**; lungime: **V. Sărucan**; înălţime: **C. Dosa**; triplusalt: **S. Ciochină**; prăjină: **N. Ligor**; greutate: **M. Iordan**; disc: **I. Nagy**; suliţă: **D. Szilagy**; ciocan: **Fr. Schneider**; 4 x 100 m şi 4 x 400 m: **Gh. Dulgheru, T. Petrescu, Al. Munteanu, C. Stan, P. Vasile, Al. Sălcudeanu, Gh. Tănăsescu.**

Înainte de plecare am solicitat o declaraţie prof. **Tiberiu Földvary**, conducătorul delegaţiei noastre:

„Forfait-ul de ultimă oră al lui N. Mustaţă ne dezavantajează foarte mult, deoarece contam serios pe punctele probelor de 5000 m şi 10 000 m. Sînt convins însă că şi Stelian Marcu va face tot posibilul pentru a se clasa cît mai bine. În orice caz, prevăd o luptă foarte strînsă şi nu ar fi exclus ca ultima ştafetă să decidă care din echipele României, Greciei şi Bulgariei vor continua întrecerea în semifinala de la Nisa. Am mari speranţe în cursele lui Stan, Ghipu, Perţa şi Cefan. Aştept, de asemenea, rezultate înalte din partea lui Dosa, Sărucan, Ligor, Nagy şi Szilagy. Sînt convins că pentru a se clasa pe primele două locuri, echipa României va trebui să meargă cu „motoarele în plin"; mai precis, fiecare sportiv să concureze la nivelul superior al posibilităţilor sale".

Tot în cursul dimineţii de astăzi se vor deplasa în Italia şi atletele din prima reprezentativă a ţării. Ele vor susţine duminică după-amiază, la Reggio Emilia, un meci amical, devenit tradiţional în calendarul internaţional al atletismului dintre cele două ţări, cu puternica „Squadra azzurra". În afara unor sportive de mare valoare ca **Argentina Menis, Valeria Bufanu, Ileana Silai, Viorica Viscopoleanu, Cornelia Popescu** echipa mai cuprinde cîteva atlete tinere, cu frumoase perspective: **Mariana Băditoiu, Natalia Andrei, Maria Lincă, Elena Mirza, Mihaela Loghin** şi **Laura Ratz.** Din lotul ce se deplasează mai fac parte şi atlete cu mai vechi state de serviciu în naţională ca **Mariana Condovici, Marioara Lazăr, Rafira Fiţa, Virginia Ioan, Alina Popescu-Gheorghiu, Valentina Cioltan, Olimpia Cataramă, Elena Neacşu** şi **Ioana Stancu.**

„TRIUNGHIULARUL" DE LA ERFURT — EXAMEN DECISIV AL ATLEŢILOR NOŞTRI ÎNAINTEA C.E. DE JUNIORI

În calendarul întrecerilor internaţionale rezervate atleţilor juniori, un loc de frunte îl ocupă, în fiecare an, meciul triunghiular în care reprezentanţii noştri întîlnesc redutabilele formaţii ale *R.D. Germane* (cele mai puternice de pe continent) şi *Poloniei*. În sezonul acesta, tinerii sportivi din cele trei ţări şi-au fixat tradiţionalul rendez-vous pe pista de tartan din oraşul Erfurt. Mai precis, concursul va avea loc la sfîrşitul săptămînii viitoare în zilele de 7 şi 8 iulie.

Reuniţi, pe baza ultimelor rezultate din competiţiile cu caracter intern, la Predeal, tinerii noştri atleţi se pregătesc cu o deosebită rîvnă sub supravegherea unui colectiv de antrenori condus de antrenorul federal pentru juniori, *Nicolae Mărăşescu*. Tehnicienii noştri îşi pun mari speranţe în formaţia masculină. În linii mari, ea va cuprinde pe aceiaşi juniori care anul trecut, la Constanţa, au învins formaţia Poloniei cu 115—97 şi au pierdut la un scor strîns în faţa selecţionatei R.D. Germane (99—113). Nu vor lipsi din reprezentativa ţării *Gheorghe Ghipu*, aflat în aceste zile la Atena, cu prima echipă a României angajată în preliminariile „Cupei Europei". El poate cîştiga cursele de 800 m şi 1 500 m. Alături de talentatul nostru demifondist vor mai evolua, cu şanse sporite la Erfurt, *Dorel Cristudor* (10,4 pe 100 m în acest an), *Gh. Megelea* (deţinător al celei mai bune performanţe europene — 78,18 m la suliţă — la juniori, în acest sezon) şi *Marian Voicu*, care se apropie cu paşi mari de limita celor 5 metri la prăjină. Printre ceilalţi selecţionaţi se mai află *Virgil Miloiu, Nicolae Onescu, Ion Crişan, Constantin Cîrstea, Mihai Scoarţă, Bedros Bedrosian, Paul Neagu, Gheorghe Călin* şi mărşăluitorul *Ştefan Ioniţă*.

Posibilităţile reprezentativei feminine, în comparaţie cu cele ale adversarelor sale, ni se par mai reduse. În „triunghiularul" de anul trecut, junioarele noastre au cedat destul de categoric: 57—78 cu Polonia şi 47—88 cu R. D. Germană, iar raportul de forţe a rămas aproximativ acelaşi. Nu ne îndoim însă că *Adriana Surdu, Liliana Leau, Niculina Lungu* (revelaţia acestui sezon), *Aurelia Filip, Viorica Neagu, Coculeana Bucătaru, Doina Spînu, Mariana Nan, Florenţa Ionescu* sau mezina selecţionatei (14 ani) *Mihaela Nicoară* (L.C.E.A. Cîmpulung Muscel) vor depune toate eforturile pentru a se ridica, de-a lungul celor două reuniuni, la valoarea adversarelor pe care le vor întîlni. De altfel, concursul de la Erfurt va reprezenta pentru ambele echipe un test important înaintea „europenelor" de juniori ce vor avea loc la Duisburg. **(a. v.)**

ÎN LUNA IULIE BOGAT PROGRAM COMPETIŢIONAL INTERN ŞI INTERNAŢIONAL

Luna iulie este şi ea bogată în competiţii atletice rezervate sportivilor noştri. Nu există săptămînă în care să nu avem ocazia de a-i urmări pe cei mai buni performeri. Fie ei seniori sau juniori, în întreceri de amploare cu caracter intern sau internaţional. Tot în aceste săptămîni vom cunoaşte şi primii campioni ai anului.

La Focşani, în ziua de 8, va fi desemnat cel mai bun maratonist al ţării. O săptămînă mai tîrziu, de această dată la Bucureşti, se vor întrece pentru tricourile de campioni cei mai valoroşi decatlonişti şi pentatlonişti. În sfîrşit, în zilele de 21 şi 22, pe stadionul Republicii vom fi martorii campionatelor naţionale de seniori. Concomitent se va atribui şi titlul republican la proba de 20 km marş.

Pentru juniori, programul competiţional al lunii este la fel de bogat. La Focşani, în zilele de 14 şi 15, se vor prezenta la start cei mai buni juniori de categoria a III-a. Paralel, la Oradea vor concura reprezentanţii şcolilor sportive, juniori de categoria a II-a. O săptămînă mai tîrziu, de această dată la Braşov, sînt programate două competiţii de cea mai mare importanţă care reunesc pe reprezentanţii „noului val". Este vorba de campionatul republican al şcolilor sportive (juniori I) şi cel al liceelor cu program de educaţie fizică (juniori I).

Pe plan internaţional vom sublinia noi prezenţe ale tricolorilor. Seria concursurilor este deschisă de meciul feminin bilateral Italia — România programat duminică, la Reggio Emilia, şi întrecerile preliminare ale „Cupei Europei" (Atena), unde atleţii noştri vor avea ca adversari pe reprezentanţii Bulgariei, Austriei şi Greciei. În zilele 7 şi 8 iulie, la Erfurt echipele de juniori şi junioare ale R.D. Germane, Poloniei şi României vor fi angajate în tradiţionalul meci triunghiular.

Cu un deosebit interes vor fi urmărite întrecerile concursului din 27 şi 28 iulie, în care sportivii români ce se pregătesc pentru Universiadă îşi vor măsura forţele cu cei mai buni atleţi studenţi din S.U.A. Evoluţia oaspeţilor de peste Ocean va avea loc pe stadionul din Dealul Spirii. În sfîrşit, în zilele de 28 şi 29, tot în Capitală, este programată Balcaniada juniorilor, competiţie care a oferit de fiecare dată un frumos prilej de afirmare a atleţilor români. Pentru echipele noastre, ca şi pentru cele ale Iugoslaviei, Bulgariei, Greciei, Turciei şi Albaniei, întrecerile vor constitui şi o ultimă repetiţie înaintea „europenelor" (24—26 august) de la Duisburg.

DORIŢI SĂ PETRECEŢI UN CONCEDIU MINUNAT?

Intreprinderea de Turism, Hoteluri şi Restaurante Bucureşti organizează excursii pe itinerarii atractive, pline de farmec şi pitoresc!

- Valea Prahovei
- Valea Oltului
- Curtea de Argeş
- Vălenii de Munte — Cheia — Tîrgovişte
- În Munţii Bucegi şi Gîrbova
- La Mănăstirile din nordul Olteniei şi din Moldova
- În zona Maramureşului
- Delta Dunării etc.

Pe Litoral puteţi beneficia de un concediu plăcut la cele mai elegante hoteluri din staţiunile: Venus, Neptun, Aurora, Jupiter, Saturn, Mamaia, cu plecări începînd din ultima decadă a lunii iunie.

De asemenea, în zonele de agrement din jurul Bucureştiului la Snagov, Băneasa, Herăstrău, sînt asigurate condiţii optime pentru petrecerea cîtorva zile de neuitat în hoteluri, campinguri şi locuinţe lacustre.

Această zonă este dotată cu posibilităţi de practicare a sporturilor nautice, bowling, baschet, minigolf etc.

Pentru informaţii suplimentare şi procurarea biletelor vă puteţi adresa Filialelor de Turism din Cal. Victoriei 100, Bd. Republicii 4; 68, la punctele turistice din cartierul Drumul Taberei, Complex Orizont (staţia Băiceni) şi Complexul A 13 Cartierul Titan, ca şi la ghişeul de la etajul I al magazinului Victoria.

fotbal

POST-SCRIPTUM LA SEMIFINALELE DE LA PLOIEȘTI ȘI PITEȘTI

DECIZIA PENALTYULUI nr. 9...

Chimia Rm. Vîlcea, ocupanta locului 6 în seria I a Diviziei B — unde Metalul asaltează șefia clasamentului — s-a prezentat mai bine în a doua jumătate a întîlnirii, iar pe măsură ce minutele se scurgeau lua tot mai mult frînele jocului în mîini. De aici o primă concluzie: EXCELENTA PREGĂTIRE FIZICĂ a elevilor antrenorului **Dumitru Anescu** (fost nu cu mulți ani în urmă jucător în aceeași echipă vîlceană), mai ales dacă ținem seama de frecvența jocurilor disputate de chimiști în ultima vreme, paralel în Divizia B și în Cupa României. Pe fondul unei oarecari moleșeli, a unei relaxări a bucureștenilor, Chimia a egalat, la reușită aducîndu-și aportul internaționalul **Haidu**, fost purtător al tricoului cu nr. 11 la Dinamo București. Într-adevăr, dacă în prima repriză Haidu și-a jucat cuminte rolul de libero în spatele fundașilor, după pauză antrenorul **Anescu** a avut inspirația să-i dea rolul de coordonator de joc. Și l-am văzut pe **Haidu** ajutîndu-și apărarea pentru ca, în momentul următor, să fie vîrf de atac, față în față cu portarul Metalului. **Haidu** a redus scorul în min. 52 și două minute mai tîrziu a fost foarte aproape de egalare, iar clarviziunea sa în nou rol de după pauză a dus la SCHIMBAREA **(în bine) a jocului „11"-lui vîlcean.** Astfel stînd lucrurile, egalarea a fost ceva firesc. De altfel, în această parte a meciului (înțelegînd repriza a doua și prelungirile) Chimia a șutat de opt ori pe spațiul porții, iar Metalul de numai două ori, fără a mai enumera și situațiile de gol, de asemenea în favoarea formației din Rm. Vîlcea.

Un al treilea element care a contribuit la calificarea formației vîlcene a fost CALMUL, decisiv pentru momentele de după min. 120, acelea ale executării penalty-urilor. Sub un cer negru, mereu sub amenințarea furtunii care a căzut asupra stadionului imediat după ce **Gojgaru** a marcat cel de-al cincilea penalty al echipei sale, cu greu își păstrau calmul chiar și cele cîteva mii de spectatori aflați în tribunele stadionului; ce să mai spunem de actorii principali, cei care după 120 minute de joc dramatic trebuiau să fie proaspeți, lucizi, pentru a nu greși execuția penaltyurilor de mare tensiune, cu atît de mare efect. Și a greșit **Vîță**, fundașul Metalului, care n-a putut rezista tensiunii nervoase. În momentul cînd mingea lovită de el a trecut pe lîngă poarta lui **Stana**, hohote de plîns l-au scuturat. Tocmai de aceea, cît de uman, cît de tovărășesc a fost gestul lui **Decu** care a fugit primul la colegul său de echipă pentru a-l îmbărbăta...

Și, astfel, fotbaliștii în alb-albastru jubilau, în timp ce „tricourile roșii" se scurgeau în liniște, cu capul plecat, spre vestiare. Chimia se gîndea de-acum la partida cu Constructorul Galați din finala Cupei României, în timp ce preocupările Metalului se îndreptau spre jocul de miercurea viitoare de la Oltenița...

Au fost momente de neuitat, în semifinala de la Pitești, momente care au probat încă o dată frumusețea fotbalului. Chiar dacă e jucat de echipe din Divizia B.

Mircea TUDORAN

Exdinamovistul Haidu *reapare după doi ani în finala Cupei României, dar sub culorile* Chimiei Rm. Vîlcea

„SECRETELE" UNEI CVASIANONIME DIVIZIONARE C

Este pentru prima oară în istoria Cupei României cînd o echipă de Divizia C realizează — după un adevărat tur de forță — o asemenea performanță, calificarea în finala competiției, așa cum a făcut-o Constructorul Galați. Și dacă, pînă miercuri, înaintea semifinalei cu Steaua, mulți considerau reușita de pînă atunci a gălățenilor o întîmplare, desfășurarea partidei de la Ploiești a dovedit contrariul. Elevii antrenorului Vasile Luban nu s-au intimidat nici de această dată de faima adversarului, considerat mare favorit al Cupei. Odată intrați pe teren, gălățenii au jucat cu o dăruire exemplară, dar în același timp au dat o replică neașteptat de bună prin prestarea unui fotbal superior, cu mult peste posibilitățile unei simple divizionare C.

Reușita gălățenilor își găsește explicația în modul curajos cu care au abordat partida, în simplitatea construcției acțiunilor, dar mai ales în excelenta pregătire fizică, în ciuda faptului că mare parte dintre jucători au între 25 și 32 de ani. În jocul cu Steaua, reprezentanții Trustului de construcții și montaje siderurgice din Galați nu s-au împăcat nici o clipă cu gîndul de a părăsi terenul învinși. Conduși de două ori, ei au găsit resursele necesare să restabilească echilibrul, au atacat cu toate forțele și au obținut egalarea nu întîmplător, ci ca urmare a două acțiuni construite în mare viteză, care i-au surprins pe fundașii echipei Steaua.

Buna comportare a formației Constructorul Galați își găsește explicația în echilibrul constant bun al celor trei compartimente. Adepți ai unei așezări 4—2—4, cei 11 jucători (posesori ai unei mai mult decît mulțumitoare tehnici de joc) sînt foarte mobili, se demarcă tot timpul și manifestă o deosebită precizie în transmiterea mingii, fapt ce le-a permis practicarea unui joc colectiv-constructiv, bazat pe un mare travaliu. Prepararea acțiunilor, din fașă, este preocuparea lor majoră. Agilul portar **Șerbănoiu** repune mingea în joc prin transmiteri precise, cu mîna, la fundașul cel mai bine plasat. La fel de calmi și sobri sînt și cei patru fundași care aplică un marcaj strict în zonă; din rîndul lor, se detașează „centralul" **Oiteanu** (fratele jucătorului de la St. roșu), înzestrat cu un gabarit impresionant, excelent la duelurile aeriene. Linia mediană are în **Cernega** un bun coordonator, omniprezent în ambele momente ale jocului. El are meritul înscrierii primului gol de miercuri, cu un șut puternic din afara careului, și a creării și în alte situații a acelei superiorități numerice în ofensivă. O impresie deosebită au lăsat extrema stîngă **Manta** și vîrful central **Vochin.** Ambii, foarte insistenți, i-au hărțuit tot timpul pe **Sătmăreanu** și **Smarandache**, depășindu-i relativ ușor și ajungînd de cîteva ori față în față numai cu **Haidu.** Ceilalți doi înaintași, **Ioniță** (bun suteur) și extrema dreaptă **Ghica** acționează ceva mai retras, venind, cu schimbul, în sprijinul liniei de mijlocași.

Iată atributele acestei merituoase echipe. Constructorul Galați, care și-a văzut visul cu ochii ajungînd în finala Cupei României, prin propriile ei forțe. Jucătorii de la **Steaua**, ca și cei de la **Jiul**, **Dinamo** sau **S.C. Bacău** n-au crezut nici o clipă că vor întîlni în **Constructorul Galați** un adversar atît de bine pregătit, capabil să-i depășească pe rînd și să se îndrepte atît de sigur și spectaculos spre finala de duminică.

Gheorghe NERTEA

ARBITRII CELOR DOUĂ FINALE

Ieri, Colegiul central de arbitri a stabilit componența celor două brigăzi de „cavaleri ai fluierului" care vor conduce duminică ultimele două meciuri oficiale din acest sezon.

Partida vedetă, finala Cupei României, va fi arbitrată la centru de AUREL BENTU, ajutat la linie de **Gheorghe Limona** și **Alexandru Pîrvu** (toți din București). În întîlnirea din deschidere, finala campionatului republican de juniori, va funcționa la centru NICOLAE RAINEA (Bîrlad), iar la tușe **Nicolae Cursaru** și **Emil Vlaiculescu** (ambii din Ploiești).

DUMINICĂ, CUPLAJ PE STADIONUL 23 AUGUST

Încheierea activității competiționale oficiale la fotbal a actualului sezon va avea loc duminică pe stadionul 23 August din Capitală, o dată cu disputarea finalei „Cupei României", între formațiile **Constructorul Galați** și **Chimia Rîmnicu Vîlcea.** Partida va începe la ora 20.

În deschidere, de la ora 18,15, echipele **Dinamo București** și **Vagonul Arad** se vor întîlni în finala campionatului republican de juniori.

ÎNCEPE ACTIVITATEA TABERELOR DE JUNIORI

Au fost definitivate datele taberelor pentru juniori și copii din vara acestui an. Prima dintre acestea își va începe activitatea în 13 iulie, la Snagov, unde vor fi convocați 80 de copii, născuți în anul 1958. Pregătirea tinerelor speranțe se va face sub îndrumarea antrenorilor Lică Nunweiller, Dumitru Popescu, Tomeș, Suciu, Cosma ș.a.

Între 6 și 13 august, la **Rm. Vîlcea**, sub îndrumarea antrenorului federal Constantin Ardeleanu, se va desfășura un sever trial pentru juniorii născuți după 1 august 1955. **Din totalul celor convocați, vor rămîne doar 60, din rîndurile cărora se vor alcătui echipele reprezentative I și II.** Aceste loturi se vor pregăti în comun pînă la data de 9 septembrie. La 3 septembrie, prima echipă de juniori (care, la 17 septembrie, se va alinia la startul ediției din acest an a turneului „Prietenia", în U.R.S.S., la Donețk) se va deplasa la Plovdiv pentru a participa la un turneu organizat cu prilejul tradiționalului tîrg internațional.

În sfîrșit, în a doua jumătate a lunii iulie, își va începe activitatea și tabăra de la **Toplița**, la care vor participa juniori (născuți după 1 august 1956) din cadrul școlilor sportive.

DUMINICĂ, ULTIMA ETAPĂ, ÎN DIVIZIA SECUNDĂ, DAR... O „SENTINȚĂ" SE AMÎNĂ PENTRU MIERCURI!

Așadar, întrecerea divizionarelor B va lua sfîrșit duminică. Dar, deoarece unele formații din eșalonul secund au participat în fazele finale ale „Cupei României", două partide-cheie au fost amînate pentru 4 iulie. Este vorba de meciurile **Chimia Rm. Vîlcea — Politehnica Iași și S.N. Oltenița — Metalul București**, așteptate cu deosebit interes de amatorii de fotbal, deoarece rezultatele lor vor stabili ierarhia în fruntea clasamentului seriei I și, astfel, vom cunoaște pe cea de a doua echipă promovată în „A". (În seria a II-a, conturile au fost încheiate în urmă cu cîteva etape, cînd Politehnica Timișoara a luat un avans hotărîtor față de principala sa adversară, F.C. Bihor).

Ultima etapă, consumată duminica trecută, s-a remarcat prin numărul mare de goluri înscrise: 58 (cîte 29 în fiecare serie). O echipă a reușit să cîștige în deplasare: S.N. Oltenița în fața lui C.S.U. Galați. Dar, și în această etapă disciplina a lăsat de dorit în multe jocuri. În acest sens vom da cuvîntul cîtorva arbitri ai partidelor:

● C. DINULESCU (Delta Tulcea — Metalul Plopeni): „Am avertizat pe jucătorii N. Constantinescu și Girip (ambii de la Delta) pentru atacuri periculoase repetate, iar pe Bogaciu (Metalul) pentru încercare de lovire a adversarului fără balon".

● V. LUPU (Gloria Buzău — Progresul București): „Pîslaru (Progresul) a fost avertizat pentru proteste la deciziile mele".

● I. CHILIBAR (Metalurgistul Cugir — C.F.R. Arad): „Am arătat cartonașul galben jucătorilor: Gyenge (C.F.R.) și Lechiță (Metalurgistul) pentru intenție de lovire a adversarului; Jivan (C.F.R.) pentru că a aruncat balonul într-un adversar; Tarcu (Metalurgistul) pentru bruscarea adversarului".

● AL. GRIGORESCU (C.F.R. Timișoara — Olimpia Oradea): „Jucătorul Benezik (Olimpia) a fost avertizat pentru proteste la decizii".

După cum se observă, unii jucători sînt încă preocupați să-și intimideze adversarii, iar alții ca să comenteze orice decizie a arbitrilor. Sperăm că antrenorii echipelor respective vor lua măsurile corespunzătoare pentru ca în ultima etapă să nu aibă loc asemenea manifestări.

Merită să completăm cele cîteva rînduri notate de arbitrul C. Dinulescu despre comportarea jucătorilor, cu aprecierile referitoare la spectatorii din Tulcea. Iată ce-a notat C. Dinulescu: **„Public excepțional, de o sportivitate și obiectivitate cum rar am avut ocazia să întîlnesc". Asemenea aprecieri făcute de un fost jucător, care a evoluat pe zeci de stadioane, atît din țară cît și de peste hotare, credem că nu mai trebuie comentate.**

★

Iată meciurile ultimei etape a Diviziei B:

F.C. Galați — Ceahlăul P. Neamț, Progresul București — Dunărea Giurgiu, Știința Bacău — Delta Tulcea, Metalul Plopeni — C.S. Tîrgoviște, C.F.R. Pașcani — C.S.U. Galați, Progresul Brăila — Gloria Buzău (seria I).

C.F.R. Arad — Metrom Brașov, Electroputere Craiova — C.F.R. Timișoara, Corvinul Hunedoara — Gloria Bistrița, Politehnica Timișoara — Metalurgistul Cugir, Minerul Baia Mare — Minerul Anina, Olimpia Oradea — Metalul Drobeta Tr. Severin, C.S.M. Sibiu — Olimpia Satu Mare și Nitramonia Făgăraș — F.C. Bihor.

FINALA EDIȚIEI A 35-a A „CUPEI ROMÂNIEI"

(Urmare din pag. 1)

jurări speciale, ci au jucat efectiv MAI BINE decît adversarii lor. Iată de ce, dați-ne voie să numim SURPRIZĂ NU ATÎT AJUNGEREA CONSTRUCTORULUI GALAȚI ÎN FINALĂ CI MODUL EXEMPLAR CUM ACEASTĂ NECUNOSCUTĂ ECHIPĂ S-A COMPORTAT ÎN DRUMUL SĂU PÎNĂ LA ULTIMUL MECI AL COMPETIȚIEI.

Considerațiile **sînt** valabile în bună măsură și pentru **Chimia Rm. Vîlcea** care, chiar dacă nu are o colecție așa de senzațională de glorioase eliminate, a dovedit și ea regularitate și o mare voință de a se afirma. Ca și Constructorul, unsprezecele vîlcean a crezut cu tărie în șansa sa și nu a abandonat lupta — cum se întîmplă cu echipele mai mici cînd sînt conduse. La Ploiești, la 1—0 pentru F.C. Argeș și-a strîns rîndurile și s-a dus tumultuos spre victorie. Miercuri, la Pitești, la 0—2 n-a acceptat situația și s-a regrupat, a acționat cu o splendidă însuflețire primind frumosul fruct al efortului, egalarea și, mai departe, obținînd succesul în duelul penaltyurilor.

Sîntem datori deci să subliniem aceste victorii ale spiritului de echipă, ale seriozității în fața competiției. Lecția Constructorului Galați și Chimiei Rm. Vîlcea are dimensiuni mult mai mari decît surpriza ajungerii lor în finală. E o lecție adresată multor „cursanți", și celor care au primit-o direct de la merituoasele formații și multor altora, care socotesc că simpla intrare în teren a unor nume celebre, a unor palmarese prestigioase înseamnă, automat, victoria. Fiecare meci are marile lui obligații, sancțiunea vine foarte prompt. Credem că „cea mai inedită finală" a cupei, așa cum au denumit-o majoritatea comentariilor pune ilustrelor (posibile) absente întrebarea dacă ele și-au făcut cu adevărat datoria față de competiție, de fotbal, față de ele însele...

În legătură cu unele păreri despre o nepotrivită înscriere în „Cupa cupelor" a cîștigătoarei acestei ediții a „Cupei României", socotim că s-ar comite un act de injustiție prin nereprezentarea merituoasei învingătoare a ediției nr. 35 la startul competiției continentale. Viitoarea deținătoare a trofeului a ajuns la victoria finală luptînd corect, învingînd meritat. Și-apoi — chiar dacă ar fi, să zicem, eliminată din primul tur — n-au apărut în exact aceeași situație și alte trecute deținătoare de cupă, mult mai celebre decît finalistele de acum?

SUNDERLAND DIN GALAȚI

TELE cronica

— Tăticule... (sau „unchiule", sau „nene", sau chiar „vărule") — ne vor spune cîndva copiii noștri, dacă nu copiii copiilor noștri — ai văzut dumneata, cu ochii dumitale, așa ceva?

— Am văzut, cum naiba să nu văd? le vom răspunde noi, încărcați de glorie, reumatici dar mîndri, ca oameni care am fost pe tărîmul celălalt și ne-am întors de acolo vii și sănătoși.

Am văzut cu ochii mei, am auzit cu urechile mele. Tatăl meu nu-mi povestise vreodată așa ceva, eu însumi — care văzusem cosmonauți pe Lună și finala Cupei Angliei cîștigată de o echipă din B, Sunderland — nu mai trăisem o asemenea minune... Mergeam prin casă, din perete în perete, și murmuram: incredibil... incredibil. Noi toți, oameni veseli și optimiști, mai în glumă, mai în serios susțineam pe atunci că fotbalul nostru asociație e unic în lume și sîntem în stare de orice, în acest domeniu al asociației și al asociațiilor fotbalistice. Dar nimeni nu și-ar fi închipuit că am putea da lumii o finală de Cupă între o echipă din B și una din C!

— Cum a fost? Ne vor întreba, de bună seamă, nepoții, gudurîndu-se sub bărbile noastre legale și frumos pieptănate.

— Fusese o săptămînă luminată. — le vom răspunde noi, dacă vom mai fi în stare de răspunsuri. Fusese o săptămînă în care nu retrogradase nici o echipă din sfîntul campionat al țării, asta nu se uită... Aceeași săptămînă în care oltenii pierduseră titlul în ultimul meci, luînd bătaie de la o echipă care juca în 10 oameni. Aveau nevoie de un meci nul... Dinamo putea să bată și cu 10—0, dacă oltenii ar fi făcut egal ar fi luat titlul. Totul depindea numai de ei — și asta i-a îngrozit. Nici așa ceva nu mai văzusem cu ochii noștri, o asemenea groază. O echipă care uitase să mai joace fiindcă putea cîștiga titlul! Am pierdut în acea zi 15 sticle de bere și patru baterii cu vin — luasem Craiova, nu puteam crede că n-o să scoată un meci nul care ar fi făcut inutile eforturile dinamoviștilor... A doua zi, cînd am început să perorez că ce a făcut Craiova e greu admisibil la o echipă care se vroia campioană, mi s-a strigat că sînt inuman, că degeaba sînt scriitor dacă nu înțeleg psihologia sportivă, că ce i s-a întîmplat Craiovei e absolut normal!

— Existau asemenea idei pe vremea dumitale? ne vor întreba copilașii, în chip foarte inteligent.

— Domnilor — le voi spune capsat, cum mă știu în asemenea momente — două zile nu am putut ieși din casă fiindcă eram arătat cu degetul: ăsta-i un om fără inimă care nu înțelege drama Craiovei. Ori eu o înțelegeam dar nu o acceptam, căci dacă o acceptam însemna că e absolut normal și uman ca o echipă să devină campioană fără a fi capabilă să-și învingă frica și emoțiile!... Ori ești campioană, ori ceri înțelegere! Două zile au trecut în discuții de astea filozofice, pentru ca în a treia zi să detoneze o bombă și mai și: n-am să uit toată viața meciul acela, Metalul cu Rîmnicu, Metalul care avea 2—0 la pauză, e egalată și ratează, după prelungiri, ultimul penalty, un jucător al cărui chip îl văd și azi, unul Vîță care începuse să plîngă, sub un cer negru, cu fulgere și bubuituri. Era prima oară în viața mea cînd vedeam la televiziunea română, un meci decisiv de Cupă transmis, în direct, pînă la ultimul penalty... Altă minune. Ca în același timp, la Ploiești, Sunderland din Galați s-o scoată pe Steaua, dacă ați auzit vreodată de echipa asta... Finală de Jules Verne, finală nemaiauzită în lume, da, noi am trăit asemenea minuni!

— Bine, tăticule... — vor spune, cu cultura care-i va caracteriza și pe ei — dacă Constructorul din Galați era Sunderland, cine era Leeds?

— De ce sînteți răi? le voi răspunde cu o lacrimă în ochi, biruit de duioșia amintirilor. De ce-mi puneți întrebări dificile?

La care parcă-i aud cum se vor exprima, lucizi și superiori:

— Dacă dumneata vrei să ne duci cu basme pentru adormit copiii...

BELPHEGOR

...Min. 26 al partidei F. C. Argeș — Dinamo, disputată la 11 aprilie, la Pitești. Vlad, căpitanul echipei argeșene (tricou de culoare închisă) înscrie singurul gol al partidei. F. C. Argeș sprinta spre locul III...

Foto: Paul ROMOȘAN

LAUREATELE EDIȚIEI 1972—1973 A DIVIZIEI A

F.C. ARGEȘ — AUTOAREA UNUI RETUR DE FORȚĂ

Echipa piteșteană a predat tricourile de campioană, dar a urcat pe podium. A terminat, deci, campionatul pe locul trei și realizarea aceasta îi dă dreptul de participare în Cupa U.E.F.A. La un moment dat, la jumătatea returului, F.C. Argeș amenința, chiar, poziția supremă, vis zădărnicit (și în cazul lor!) de Steagul roșu, echipă în fața căreia nu a reușit decît un egal la Pitești. Remiza aceea stopa, într-un fel, un start excelent în retur, un start nebănuit de nimeni după turul de campionat modest, terminat pe locul XI cu numai 13 puncte. Acele prime 15 etape reprezentau refluxul care urmează uneori după o performanță mare, care implica și obligațiile sporite din Cupa campionilor europeni, într-o manșă grea cu Real Madrid. La sfîrșitul turului, după ce lupta s-a încheiat și totul a început să fie judecat lucid, F.C. Argeș a avut criza de orgoliu a oricărei echipe campioane și a hotărît, fără declarații spectaculoase, să refacă terenul pierdut. Am înțeles aceste ambiții superioare, în iarnă, la Băile Herculane, în perioada de pregătire, atunci cînd piteștenii impresionaseră prin seriozitatea și volumul mare de lucru. Atunci, în ianuarie, Barbu, Vlad, Troi, Mustățea, Marian Popescu, Roșu, Dobrin și ceilalți dădeau de înțeles că au pus la cale un retur de forță. Antrenorii **Florin Halagian** și **Tănase Dima** cutezaseră, chiar, să promită o revenire puternică. Și a început marele asalt al primăverii.

În prima etapă a returului, F.C. Argeș reușește un 3—0 fără replică în fața U.T.A.-ei, la Pitești, preambulul celor 8 etape cînd echipa realizează, spre surprinderea generală, nu mai puțin de **14 puncte din 16 posibile.** Uimirea era cu atît mai mare cu cît în ultima parte a acelor excelente etape, din formație lipsea Dobrin, aflat la tratament la Băile Felix. Dar handicapul acesta reprezenta, de fapt, și o explicație a succeselor consecutive. Atacul argeșean scăpase de „complexul Dobrin", care atrăgea prin reflex mai toate mingile, și dovedea o mobilitate sporită, cu o participare mai numeroasă, lucru care a surprins mulți adversari. La acest fapt s-a adăugat și forma excelentă a lui Marian Popescu și Mustățea în acele prime opt etape etalon, incisivitatea lui Roșu (golgeterul echipei, cu 13 goluri marcate), ambiția lui Troi, ajuns în echipa națională și, mai ales, moralul foarte bun al întregii formații. Fluxul acesta avea să fie dereglat de acel 1—1 cu Steagul roșu și de întreruperile de campionat. Dar echipa campioană a celei de a 54-a ediții avea să realizeze, totuși, un retur foarte bun, cu 22 de puncte. De fapt, acest retur foarte bun în care F.C. Argeș ocupă locul II la egalitate de puncte cu cealaltă revelație — Universitatea Craiova — cu nouă victorii (5 în tur), patru remize (trei în tur) și două înfrîngeri 1—2 cu S.C. Bacău și Jiul în deplasare (7 în tur) și un golaveraj 23—11 (în tur 21—17), a dus echipa piteșteană din nou pe piscuri, spre bucuria inimosului său public, cîștigător pentru a doua oară consecutiv al „Trofeului Petschovschi".

...F.C. Argeș ne va reprezenta, deci, în noua ediție a Cupei U.E.F.A. Un rezultat apreciabil, după ce anul trecut echipa piteșteană a fost campioană. Obligațiile sînt însă și în noua competiție la fel de mari. Și speranțele noastre vizează cote superioare. Pentru că F.C. Argeș a dovedit valoarea lotului său și a jocului modern pe care îl poate dezvolta atunci cînd își activizează cu seriozitate toate valențele.

Anul acesta F.C. Argeș, la data jubileului a 20 de ani, ne va reprezenta într-o competiție în care, de fapt, ne-a mai reprezentat și încă meritoriu. Pentru că în 1966, în Cupa orașelor tîrguri (actuala Cupă U.E.F.A.), piteștenii treceau în primul tur de F.C. Sevilla cu 2—0 (la Pitești) și 2—2 (la Sevilla), realizînd apoi, la 28 octombrie, o calificare de senzație, în fața lui F.C. Toulouse printr-un 5—4 obținut în ultimul minut, după ce în partida tur formația franceză cîștigase cu 3—0. Din echipa care a participat, atunci, în prestigioasa competiție europeană au mai rămas Dobrin, Barbu și Radu. Alături de ei sînt, însă, toți ceilalți jucători piteșteni care vor să confirme pe plan internațional. Și cupa U.E.F.A. este un moment foarte nimerit...

Mircea M. IONESCU

UN NOU PRILEJ DE MARI CÎȘTIGURI

● A. S. Loto—Pronosport vă oferă prilejul de a obține noi cîștiguri în autoturisme, excursii peste hotare și bani. Este vorba de concursul excepțional PRONOEXPRES din 8 iulie a.c. la care se atribuie autoturisme „Dacia 1300" și „Skoda S. 100", excursii în R.D. Germană pe ruta: Berlin — Leipzig — Dresda și excursii în Austria, precum și cîștiguri în numerar de valoare fixă și variabilă.

Pentru atribuirea tuturor acestor premii se vor efectua 5 extrageri de cîte 8 numere din 45. În total vor fi extrase 40 de numere.

Vînzarea a început de astăzi, iar participarea se face pe bilete cu următoarele taxe: 3 lei, 6 lei și 15 lei varianta. Participînd cu mai multe variante, vă sporiți considerabil șansele de cîștig.

● Programul concursului Pronosport din 1 iulie a.c. cuprinde jocurile ultimei etape a campionatului categoriei B, și se prezintă astfel:

I. F.C. Galați — Ceahlăul; II. Știința Bacău — Delta Tulcea; III. Metalul Plopeni — C.S. Tîrgoviște; IV. C.F.R. Pașcani — C.S.U. Galați; V. Progresul Brăila — Gloria Buzău; VI. Politehnica Timișoara — Metalurgistul; VII. C.F.R. Arad — Metrom; VIII. Electroputere — C.F.R. Timișoara; IX. Corvinul — Gloria Bistrița; X. Minerul B. M. — Minerul Anina; XI. Olimpia Oradea — Metalul Drobeta; XII. C.S.M. Sibiu — Olimpia Satu Mare; XIII. Nitramonia — F.C. Bihor.

● Tragerea Loto din această seară se va transmite în direct din studioul de televiziune la ora 18,05.

PLANURILE AU ÎNCEPUT SĂ PRINDĂ VIAȚĂ!

(Urmare din pag. 1)

în județele Vaslui („Crosul fetelor" la Vaslui, „Crosul Primăverii" la Vaslui, Bîrlad și Huși), Mureș („Crosul cetății" la Sighișoara) și Bihor.

În Capitală s-au obținut, de asemenea, frumoase rezultate în privința organizării de demonstrații și serbări sportive la nivelul școlilor, a unor acțiuni cultural-sportive în parcul Herăstrău, precum și în practicarea gimnasticii la locul de muncă (secția motoare de la uzinele „23 August", fabricile Dîmbovița și Progresul). În aceeași ordine de idei, se cuvine a fi evidențiată inițiativa clubului bucureștean Metalul, care a editat și difuzat în rîndurile muncitorilor uzinelor din sector programe cu exerciții pentru gimnastica la domiciliu.

Dintre celelalte activități de masă desfășurate în locurile vizitate de colectivele de control merită a fi consemnate — pentru eficiența lor — acțiunile de cicloturism din municipiul București și județul Dolj (Băilești), întrecerile de oină — cu participarea a 14 echipe — din județul Bihor, concursurile de orientare turistică din județul Mureș etc. **Un adevărat exemplu îl oferă în această privință asociația Voința Sighișoara, care a organizat în perioada ce a trecut de la publicarea Hotărîrii Plenarei C.C. al P.C.R. peste 80 de felurite acțiuni sportive și turistice pentru oamenii muncii și membrii lor de familie.**

ÎN CĂUTAREA VIITORILOR CAMPIONI

Unele din constatările pozitive ale controlului efectuat se referă, desigur, și la sportul de performanță, căruia Hotărîrea de partid și planurile de măsuri elaborate de C.N.E.F.S. și consiliile locale îi conferă certe perspective de progres. Din acest punct de vedere sînt, îndeosebi, de relevat preocupările îndreptate spre îmbunătățirea selecției sportivilor. Astfel, în municipiul București a fost inițiată **de către C.M.B.E.F.S., în colaborare cu inspectoratul școlar, o mare acțiune de testare a capacităților fizice și a aptitudinilor pentru atletism ale elevilor (în număr de 80 000) din clasele 1—8. În municipiul Craiova au fost, de asemenea, testați peste 1 000 de elevi din 26 de școli generale, 300 dintre ei fiind reținuți și îndreptați spre centrele de copii și juniori, sau spre secțiile unor cluburi și asociații.** Ample acțiuni de selecție la diferite ramuri sportive au fost întreprinse și în județele Hunedoara (pentru școlile sportive din Deva și Petroșani, precum și pentru secția de lupte de la Petrila) și Mureș (pentru clubul Mureșul).

În concordanță cu Planul de măsuri al C.N.E.F.S. au fost stabiliți sportivii care — prin performanțele lor — ar putea aspira să participe la J.O. de la Montreal, alcătuindu-se — totodată — pentru fiecare dintre ei programe de pregătire individuală.

În paralel cu atenția sporită ce se acordă în ultima vreme îmbunătățirii — sub toate aspectele — a procesului de antrenament se manifestă mai multă grijă pentru organizarea în condiții corespunzătoare a competițiilor prevăzute în calendarul intern și internațional.

În privința asigurării și dezvoltării bazei materiale necesare activității sportive se constată, de asemenea, o preocupare mai susținută, atît în municipiul București (unde, conform planului de sistematizare, suprafața destinată amenajărilor sportive — simple sau complexe — va crește pînă în 1975 cu 150 ha), cît și în județele Dolj (cu sprijinul consiliului popular, în municipiul Craiova au fost depistate unele terenuri virane, pe care a început amenajarea de baze sportive simple și terenuri de joacă), Mureș, Bihor, Vaslui și Hunedoara.

NEAJUNSURI CARE SE IMPUN A FI GRABNIC LICHIDATE

Relevînd toate aceste aspecte pozitive, controlul efectuat pe teren a scos, totodată, în evidență o serie de deficiențe în activitatea consiliilor județene și orășenești, a cluburilor, asociațiilor și unităților de învățămînt vizitate.

S-a constatat, astfel, că — mai ales la nivel județean — se pierde timp prețios în ședințe, cu rezolvarea a tot felul de probleme mărunte organizatorice, cu elaborarea de planuri, în detrimentul activității vii, concrete, în cluburi și asociații sportive. **Pe de altă parte, se observă că în unele unități sportive s-a ajuns la o aglomerare și suprapunere nejustificată de planuri de măsuri și sarcini, transmise pe diferite filiere, care nu numai că nu ajută muncii, dar creează dificultăți celor puși să le aplice.**

În intenția — mai puțin lăudabilă — de a se da un caracter spectaculos activităților de masă, eforturile organelor sportive și factorilor cu care ele colaborează au fost îndreptate îndeosebi spre organizarea de crosuri și alte acțiuni la nivelul localităților, neglijîndu-se astfel unitățile de bază — asociațiile din întreprinderi, instituții, școli și comune —, dintre care destul de multe au rămas inactive. **Din acest motiv — așa cum a rezultat din controlul efectuat — se menține încă foarte restrîns numărul asociațiilor care organizează acțiuni proprii, la fiecare sfîrșit de săptămînă.** Continuă, de asemenea, să fie prea puține acțiunile cicloturistice, drumețiile, excursiile la locurile de agrement cu salariații din întreprinderi și instituții, ca și cu alte categorii de cetățeni (în municipiile Petroșani și Hunedoara, de pildă, unde aerul are un grad sporit de poluare, este necesară inițierea cu mai mare frecvență a ieșirilor oamenilor muncii și familiilor acestora în afara localităților, la zonele de agrement). Surprinzătoare ne apare, de altfel, și constatarea că la Craiova numai un sfert din totalul școlilor organizează acțiuni curente pentru elevi.

Rămîneri în urmă, chiar și în privința rezolvării unor probleme de ordin organizatoric, se fac simțite în multe dintre asociațiile sportive de la sate, care nu pot motiva lipsa lor de activitate doar prin cauze obiective.

În privința sportului de performanță se constată, încă, în destule cluburi și asociații **lipsa unui control sistematic și exigent asupra procesului de pregătire.** Unitățile sportive din județul Hunedoara manifestă o slabă preocupare pentru atletism, iar clubul Electroputere Craiova — aflat și într-o situație financiară dificilă — nu se îngrijește suficient de activitatea copiilor și juniorilor. Nesatisfăcătoare, în majoritatea localităților și unităților controlate, continuă să **se mențină munca de propagandă în favoarea practicării exercițiului fizic și sportului, precum și activitatea politico-educativă cu sportivii.** Insuficientă este încă, în multe cazuri, grija pentru folosirea în mod intensiv și la întreaga lor capacitate a bazelor sportive existente (la unele baze din județul Mureș nici nu este afișat programul de lucru), ca și pentru buna lor gospodărire (stadionul „Cetate" din Deva — administrat de C.J.E.F.S. —, cele din Orăștie și Petroșani sînt slab întreținute).

★

Desigur, acțiunea de control întreprinsă nu și-a propus să emită concluzii categorice și definitive. Ea a avut menirea să releve modul în care organele sportive, ceilalți factori cu atribuții în domeniul sportului au înțeles să pornească la drum, să-și ducă activitatea, să asigure concordanța dintre intenții și fapte în această nouă etapă deschisă prin importanta Hotărîre a Plenarei C.C. al P.C.R. Constatările sînt, în general, așa cum am subliniat și la începutul acestor rînduri, pozitive. Ele reflectă un început promițător pentru îndeplinirea integrală a sarcinilor puse de partid în fața mișcării noastre sportive, un început care trebuie acum consolidat și dezvoltat.

CONSFĂTUIRE CU REPREZENTANȚII ECHIPELOR PROMOVATE ÎN DIVIZIILE B și C

Federația română de fotbal va organiza, în ziua de sîmbătă 30 iunie, o consfătuire cu reprezentanții echipelor promovate în Diviziile B și C, conform comunicatului publicat în presă.

Consfătuirea va avea loc în Sala Dalles, din Capitală, cu începere de la ora 9.

„Trofeul Iugoslavia", la handbal masculin

DUPĂ UN MECI STRÎNS, ECHIPA ROMÂNIEI A PIERDUT ÎNTÎLNIREA CU SELECȚIONATA UNIUNII SOVIETICE

Confirmînd buna comportare din prima etapă a „Trofeului Iugoslavia", cînd au învins selecționata Ungariei cu 18—13 (să notăm în treacăt că în runda următoare Iugoslavia a învins Ungaria cu 19—15), handbaliștii români au obținut — așa după cum se știe — și în etapa a doua o victorie concludentă : 19-17 cu R.D. Germană. Meciul a fost ceva mai echilibrat doar în prima repriză, încheiată cu un ușor avantaj de partea jucătorilor din R.D.G. După pauză, însă, **reprezentativa română s-a impus pe plan tactic, a folosit cu pricepere contraatacurile și s-a apărat foarte bine, stopînd cu regularitate acțiunile ofensive ale adversarilor.** Handbaliștii noștri au condus cu 4—2 în min. 10, au fost apoi egalați și depășiți dar, la rîndul lor, au egalat la începutul reprizei secunde (10—10), după care s-au detașat rapid : 13—10 (min. 38). În continuare ei au menținut pînă la sfîrșit o diferență de 2—3 goluri, impunîndu-se în fața unei formații superioare pe plan fizic.

Vom nota că în acest meci nu a jucat **Gunesch**, care, se pare, **nu va mai putea fi utilizat pînă la sfîrșitul turneului**, iar **Kicsid** și **Cosma au intrat pe teren accidentați.** Este de subliniat, de asemenea, **forma bună a portarului Penu**, care în meciul cu Ungaria a blocat 3 aruncări de la 7 m, iar în cel cu R.D. Germană două, astfel de penalizări. O mențione merită, pe de altă parte, **Licu, Stockl, Voina, Kicsid, Gațu** și **Cosma** excelenți atît în apărare, cît și în atac, **dar mai ales întreaga formație pentru disciplina tactică de care a dat dovadă.**

În meciul cu R.D. Germană, antrenorii N. Nedef și O. Vlase au folosit următoarea formație : **Penu — Gațu, Birtalan (4), Voina (3), Stockl, Licu (3), Kicsid (8), Dan Marin, Stef, Cosma (1).** Pentru echipa R.D.G. punctele au fost înscrise de : **Rost (6), Hildebrand (4), Lackenmacher (4), Engel (2), Böhme (1).** Meciul a fost condus de arbitrii iugoslavi **Delalici** și **Petrovici.**

În cadrul etapei de ieri seara selecționata României a fost învinsă, la capătul unei echilibrate dispute, de reprezentativa Uniunii Sovietice. Scor final : 22—20 (10—8) pentru jucătorii sovietici, din rîndurile cărora s-a remarcat în mod deosebit **Maximov**, autor a 10 goluri. Pentru echipa română punctele au fost marcate de : **Kicsid (7), Voina (4), Stockl (3), Birtalan (3), Licu (2)** și **Gațu.** Celelalte rezultate : **Ungaria — Suedia 22—14 (14—10), Iugoslavia — R.D.G. 25—18 (13—8).**

Astăzi este zi de pauză. Sîmbătă handbaliștii români vor întîlni selecționata Suediei.

sportul în lume

TURNEUL DE LA WIMBLEDON ÎN CEA DE-A PATRA ZI

Japonezul Sakai va fi viitorul adversar al lui Năstase

Iată-l pe Ilie Năstase, *în timpul partidei sale din turul doi, cîștigate în fața columbianului Molina.* Telefoto : A.P.-AGERPRES

LONDRA, 28. — Pauză pentru Ilie Năstase, favoritul nr. 1 al turneului. În această a patra zi de întreceri pe terenurile gazonate de la „All England Club" — Wimbledon. Odihnă binevenită, înaintea rundelor următoare, care vor fi — cu siguranță — mai dificile decît cele de imediat după start. De pe acum disputa candidaților la lauri se îndrjește, partidele devin mai lungi. Numai doi dintre capii de serii n-au fost obligați să cedeze vreun set, calificîndu-se la scoruri nete : sovieticul Aleksandr Metreveli și australianul Owen Davidson.

În după amiaza de joi, s-a dat startul în turul trei (16-imi de finală) al probei de simplu masculin. Într-un adevărat „derby tineresc", suedezul de 17 ani Bjorn Borg s-a impus la capătul a cinci seturi în fața speranței vest-germane Karl Meiler : 6—4, 6—4, 3—6, 2—6, 6—3. Comentariile radiodifuzate asupra acestei partide menționează calitatea bună a jocului și tensiunea deosebită din setul ultim, cînd Meiler realizase un break din start, dar a fost imediat egalat și apoi întrecut definitiv. În alte două meciuri din 16-imi, favoriții au obținut victorii clare : Jan Kodes l-a învins pe sud-africanul Yull cu 6—1, 7—5, 6—2 ; iar Roger Taylor a dispus, relativ greu, de Jiri Hrebec (nr. 2 cehoslovac) cu 6—1, 5—7, 6—4, 6—2.

Totodată, s-au încheiat partidele restante din turul precedent, printre care și aceea care urma să desemneze pe viitorul adversar al lui Ilie Năstase. El va fi japonezul T. Sakai care a dispus, cu 6—1, 6—3, 3—6, 6—3, de austriacul Hans Kary. În alte partide din aceeași jumătate de tablou s-au înregistrat rezultatele : Mayer (S.U.A.) — Chavez (Mexic) 7—9, 6—1, 9—7, 6—2 ; Zednik (Cehoslovacia) — Iles (Anglia) 6—3, 6—3, 4—6, 6—2 ; Keldie (Australia) — Svensson (Suedia) 6—4, 8—9, 6—0, 6—4 ; J. Simpson (Anglia) — Hagey (S.U.A.) 8—6, 6—4, 8—9, 6—3 ; Pohmann (R.F.G.) — Lara (Mexic) 2—6, 7—5, 2—6, 6—1, 7—5 ; Cooper (Australia) — McDonald (Australia) 6—4, 4—6, 4—6, 7—5, 9—7 ; Walthall (S.U.A.) — C. Mukerjea (India) 3—6, 6—1, 6—1, 9—8 ; Feaver (Australia) — Letcher (Anglia) 9—8, 6—4, 9—8 ; R. Simpson (Anglia) — Durham (R.S.A.) 9—8, 6—8, 7—5, 3—6, 6—2 ; Mitton (R.S.A.) — Guery (S.U.A.) 7—5, 2—6, 4—6, 7—5, 7—5. Iată acum programul complet al 16-imilor de finală, în partea de sus a tabloului probei : Năstase — Sakai, Mayer — Zednik, Fassbender — Keldie, J. Simpson — Pohmann, Metreveli — Cooper, Walthall — Feaver, Connors — R. Simpson, Joubert — Mitton.

Avansează și întrecerea feminină. A ieșit din cursă a treia jucătoare românică, tînăra Virginia Ruzici, învinsă de consacrata australiancă Kerry Harris, la scorul de 6—1, 6—3. Harris va întîlni acum pe americanca Billie Jean King. În alte partide : Evonne Goolagong — Jill Cooper 6—3, 6—1 ; Olga Morozova — Pat Coleman 7—5, 6—2 ; Rosie Casals — Sue Mappin 6—3, 6—4 ; Kerry Melville — Ilona Kloss 6—1, 6—4 ; Francoise Durr — Vlasta Vopickova 6—2, 6—1 ; Kris Kemmer — Helen Gourlay 6—1, 6—3 ; Janet Young — Veronica Burton 6—4, 7—5 ; Virginia Wade — Pat Bostrom 7—5, 6—2.

WIMBLEDON '73

PE MICUL ECRAN

MIERCURI 4 IULIE

ora 15 — prima semifinală simplu femei (transmisie directă)

22.40 — a doua semifinală (selecțiuni înregistrate)

JOI 5 IULIE

ora 15 — prima semifinală simplu bărbați (direct)

22.45 — a doua semifinală (înreg.).

VINERI 6 IULIE

15 — finala simplu femei (direct)

SÎMBĂTĂ 7 IULIE

15 — finala simplu bărbați (direct)

22.30 — finala dublu bărbați (înreg.)

DUMINICĂ 8 IULIE

17,30 — finala dublu bărbați (înreg.).

Corespondență specială pentru SPORTUL

CE VA FI TURUL FRANȚEI 1973 — FĂRĂ EDDY MERCKX ?

Sîmbătă 30 iunie, la Haga **se** dă startul în cea de a 60-a ediție a renumitei curse cicliste **Turul Franței.** Din orașul olandez — o premieră a celei mai populare competiții cicliste din lume — se va pleca într-o cursă contracronometru individual, pe 7 km, urmînd ca în ziua următoare „Turul" să treacă în Belgia. O altă noutate a actualului Tur al Franței este și... lipsa campionului belgian **Eddy Merckx.** În anii precedenți prezența sa atît de copleșitoare dădea impresia că Eddy Merckx și Turul Franței sînt două noțiuni inseparabile. Belgianul a cîștigat ultimele patru ediții, făcînd dovada unor calități excepționale. S-ar fi putut crede că țelul său major ar fi acela de a egala recordul celor 5 victorii deținut de Jacques Anquetil, și chiar de a-l depăși, pentru că victoriile sale ar fi fost consecutive. Un alt record la îndemîna lui Merckx era acela de a cîștiga trei mari tururi cicliste într-un singur an : cel al Spaniei, al Italiei și al Franței. Numai doi concurenți au înscris în palmaresul lor o asemenea performanță : italianul Felice Gimondi și francezul Jacques Anquetil. Dar, bineînțeles, niciodată în același an! Acest lucru a fost considerat mereu ca foarte epuizant și evasiimposibil. Eddy Merckx — care adesea este considerat un supraom, dar care nu este, în cele din urmă, decît un mare campion, probabil cel mai mare din toate timpurile — a făcut același raționament.

Profilul actualului Tur al Franței nu este, fără îndoială, străin de decizia lui Merckx. El este extrem de bogat în porțiuni muntoase, care fac din această a 60-a ediție o competiție redutabilă: nu mai puțin de 30 de vîrfuri sînt cuprinse în program, care reprezintă aproximativ 300 km de ascensiune... Porțiunile de urcuș vor fi abordate încă din cea de a 5-a etapă, în munții **Vosgi.** În acest fel, sîntem siguri că concurenții vor avea prea puțin timp pentru a se exprima între Haga și Nancy. Și — la numai 48 de ore înainte de sosirea la Paris — toți alergătorii vor trebui să se cațere pînă în vîrful lui **Puy-de-Dôme.** Acest lucru, după ce plutonul abia va avea timpul să „digere" urcușurile de pe **Meribel-les-Allues, Galibier, Izoard, Restefond** — care este cel mai înalt vîrf „circulat" al Europei — urcușul în spre **Font Romeu,** vîrfurile munților **Mente** și **Partillon** și, în fine, celebrul **Tourmalet.** Un „menu" foarte copios, care, fără îndoială, îi va avantaja pe „cățărători".

Foarte mulți sînt cei care vor încerca să smulgă succesiunea lui Eddy. Cîteva nume se impun, totuși. Acela al lui **Luis Ocana,** în primul rînd. Spaniolul care trăiește în Franța face din actuala ediție a lui „Tour de France" obiectivul său esențial. Tînărul francez **Bernard Thevenet** este citat, de asemenea, ca un posibil învingător. El nu are decît 25 de ani și, după cum se spune, Turul Franței este cursa în care se angajează numai pentru ca să cîștige. Demarajele sale pe traseele muntoase sînt fulgerătoare, și Thevenet are posibilitatea unei mari performanțe. Considerat cel mai bun cățărător al plutonului, spaniolul **Fuente** va trebui să dovedească totodată că este un concurent complet, capabil să cîștige o mare cursă. El visează să îl imite pe compatriotul său Bahamontes, învingător în 1959. Olandezul **Joop Zoetemelk,** cel mai constant dintre toți (în trei tururi el a terminat de două ori pe locul secund și o dată pe locul 5), este, după cum declară, decis să atace și de data aceasta. Pînă în momentul de față, Zoetemelk a fost mereu un concurent parcă sortit locului secund, dar absența lui Merckx poate schimba, de această dată, lucrurile.

În fine, va exista la start un tînăr de... 37 de ani, care se numește **Raymond Poulidor.** Cel mai popular dintre concurenții francezi pare să se perfecționeze îmbătrînind (el a cîștigat în acest an două curse pe etape : Paris—Nice și „Midi—Libre"). Dacă va reuși, pentru prima oară în cariera sa, să cîștige tricoul galben, o țară întreagă îl va aclama. După cum vedeți, absența lui Eddy Merckx dă chiar dreptul la visuri...

GILLES DELAMARRE

Paris, iunie

„INTERZONALUL" A TRECUT LINIA DE SOSIRE

Fl. Gheorghiu va lua startul la Brasilia

LENINGRAD, 28 (Agerpres). — Primul turneu interzonal din cadrul campionatului mondial de șah s-a încheiat la Leningrad cu victoria marilor maeștri sovietici **Viktor Korcinoi** și **Anatolie Karpov,** care au totalizat cîte 13½ puncte din 17 posibile. Pe locul trei s-a clasat americanul **Robert Byrne** cu 12½ puncte, urmat la rînd său de cehoslovacul **Smejkal** — 11 p, **Hübner** (R. F. Germania), **Larsen** (Danemarca) cîte 10 p, **Kuzmin** (URSS) — 9½ p, **Gligorici** (Iugoslavia), **Taimanov** (URSS) cîte 8½ puncte, **Tal** (URSS), **Radulov** (Bulgaria) cîte 7½ puncte și o partidă întreruptă etc. În ultima rundă, Karpov a cîștigat la Torre (Filipine), Korcinoi l-a învins pe Hübner, iar Byrne a remizat cu Uhlmann (R. D. Germană).

Primii trei clasați în turneul de la Leningrad s-au calificat pentru turneul candidaților. **Al doilea turneu interzonal la care va participa și marele maestru român Florin Gheorghiu se va desfășura la Brasilia** și va începe la sfîrșitul lunii iulie.

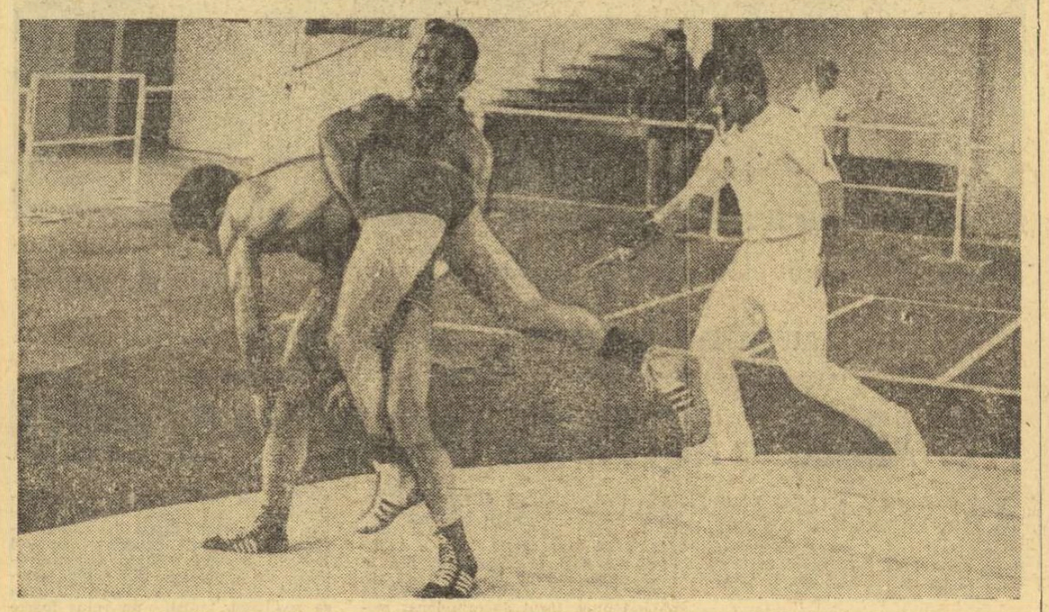

Marin Dumitru, *finalizează un spectaculos rebur în meciul cu* Ianoș Szönyi *(Ungaria)*

TURNEUL INTERNAȚIONAL DE LUPTE

(Urmare din pag. 1)

liatului cu „argint" la C.E., Jürgen Möbius (R.D.G.), care în fața voinței deosebite a luptătorului român a trebuit să se recunoască învins.

La categoria 57 kg, tînărul **Gheorghe Eremia** și-a făcut un debut promițător într-o competiție internațională de acest nivel, întrecîndu-l la puncte, într-un meci frumos, pe **E. Müller** (R.F.G.). **Petrone Androne** (cat. 68 kg), după ce l-a condus pe **H. Lohr** (R.F.G.) cu 10—1 i-a obligat pe arbitri să-l descalifice pe adversarul său pentru refuz de luptă. În întrecerea luptătorilor de la greco-romane, primul sportiv român valoros care a urcat pe salteaua de concurs a fost **Nicu Gingă.** El a plătit un tribut greu lipsei sale de experiență. Lăsîndu-se dominat în prima repriză, cînd **H. Schmidt** (R.D.G.) a acumulat avantaj, el a refăcut terenul pierdut, dar nu în totalitate, astfel că Schmidt a cîștigat meciul cu 7—6. La cat. 57 kg, **Marin Dumitru** l-a învins greu (prin descalificare) pe maghiarul **J. Szönyi.**

Înaintea începerii celei de-a doua reuniuni a zilei a avut loc o frumoasă deschidere festivă a competiției bucureștene. După alinierea celor 14 delegații participante la cea de-a XII-a ediție a Turneului internațional al României, președintele F.R. Lupte, **col. Alexandru Crăciunescu,** a rostit cuvîntul de deschidere. Apoi au continuat disputele din cadrul primului tur al întrecerilor.

La categoria 62 kg (greco-romane), reprezentantul țării noastre **Ion Păun** a avut un meci extrem de dificil în compania iranianului Jadollahi Akbar. Tînărul nostru luptător a fost condus la puncte pînă în ultimul minut al disputei, cînd a reușit o trecere la spate și a egalat situația. Primind și al treilea avertisment pentru luptă pasivă, Akbar a fost descalificat. **Cornel Virtosu** (cat. 68 kg) a cîștigat mai greu decît ne așteptam întîlnirea cu tînărul M. Bahamov (Maroc). Elevul antrenorului I. Lefter (cel ce pregătește echipa națională a Marocului) s-a apărat foarte bine și a luptat de la egal la egal cu Virtosu pînă în ultimul minut de luptă, cînd cu un tur de cap corect reprezentantul nostru a reușit să-l fixeze cu umerii pe saltea. La categoria 74 kg, sorții au decis ca doi mai vechi rivali (Ion Enache și Constantin Radu) să lupte între ei, chiar din primul tur. Superior din punct de vedere tehnic, **Enache** l-a obligat pe Radu să se apere mai mult decît permite regulamentul, motiv pentru care a fost descalificat. La aceeași categorie, **Marcel Vlad** a încheiat repede socotelile cu polonezul Andrej Ersetik, pe care l-a învins prin tuș. Un meci foarte frumos au realizat și **H. Stottmeister** (R.D.G.) cu iranianul S. Faragi, la cat. 90 kg — libere. În final, Stottmeister a cîștigat prin tuș.

Pentru campionul olimpic al categoriei 100 kg, **Nicolae Martinescu,** meciul cu colegul său de echipă Adrian Savlovschi a fost o simplă formalitate. După ce cu un frumos supleu Martinescu a luat avantaj de două puncte, Savlovschi apărîndu-se exagerat de mult a fost descalificat. **Victor Dolipschi,** cu un tur de cap necruțător, l-a pus tuș pe Ianos Rovnyai (Ung.) în numai 30 sec.

Azi de la ora 9 și după-amiază de la ora 17,30 continuă întrecerile din tururile următoare.

TELEX ● TELEX ● TELEX

În concursul internațional de atletism, desfășurat la Soderhamm (Suedia), proba de 3 000 m a fost cîștigată de Arne Kvalheim (Norvegia) în 7:55,3. Suedezul Faager s-a clasat pe primul loc la 400 m plat cu rezultatul de 47,2, iar americanul Randy Williams a terminat învingător în proba de săritură în lungime — 7,67 m. În formă excelentă, Stones (SUA) a cîștigat săritura în înălțime cu 2,21 m. Feuerbach (SUA) și-a adjudecat aruncarea greutății cu 20,64 m. Ricky Bruch (Suedia) a terminat învingător în „duelul" susținut cu americanul Powel, la disc realizînd 65,45 m, cu 3 cm mai mult decît învingul său.

■

La Bergamo, într-un concurs internațional de motociclism, cîștigători au fost: clasa 100 cmc — Josef Wolfgruber (RFG) pe „Zundap" ; 125 cmc — Rolf Witthoft (RFG) pe „Zundap" ; 175 cmc — Erwin Schmider (RFG) pe „Zundap" ; 250 cmc — Frantisek Mrazek (Cehoslovacia) pe „Jawa" ; 350 cmc — Uwe Kothe (RDG) pe „M.Z.".

■

La Helsinki, în concursul atletic în cadrul căruia kenyanul Ben Jipcho și-a ameliorat recordul mondial pe 3 000 m obstacole — 8:14,0 — au fost înregistrate și alte performanțe remarcabile. În proba de 5 000 m, belgianul Emile Puttemans a fost cronometrat cu timpul de 13:19,6 (cea mai bună performanță mondială a sezonului), iar John Akii-Bua (Uganda) a cîștigat proba de 400 mg în 49,3. Americanul Dave Wottle s-a clasat pe primul loc la 800 m cu 1:45,3. Sprinterul finlandez Raimo Vilen a cîștigat 100 m în 10.4, întrecîndu-l pe polonezul Nowosz. Cunoscutul campion suedez Isaksson a ocupat primul loc la săritura cu prăjina cu 5,10 m.

■

Campionul mondial de box la cat. grea, americanul de culoare George Foreman, a acceptat să-și pună titlul în joc în fața portoricanului Joe King Roman. Meciul se va desfășura la 1 septembrie la Tokio. Dacă va termina victorios în acest meci, Foreman îl va întîlni într-un meci oficial pe Jerry Quarry.

■

Cu prilejul unei reuniuni, cicliste, care a avut loc la Copenhaga, danezul Ole Ritter a stabilit un nou record al lumii în proba de o oră cu antrenament mecanic. El a parcurs distanța de 76,813 km. Vechiul record era de 76,683 km și aparținea italianului Etorre Gastoldi.

■

Cu o rundă înaintea încheierii turneului de șah de la Hilversum, pe primul loc se află la egalitate cu cîte 9 puncte Gheller (U.R.S.S.) și Szabo (Ungaria). Urmează în clasament iugoslavul Ljubojevici — 8 p, Andersson (Suedia) — 6 p, Sax (Ungaria), Ivkov (Iugoslavia) și Polugaevski (U.R.S.S.) cu cîte 5½ p.

FOTBAL meridiane

Săritură spectaculoasă a portarului Szentmihaly, *care apără buturile echipei campioane Ujpesti Dozsa*

ÎN CAMPIONATUL UNGARIEI

UJPESTI DOZSA NU A AVUT EMOȚII...

● Note mici acordate jucătorilor ● Bene din nou golgeter

De fapt, campioana Ungariei, Ujpesti Dozsa nu a avut, practic, vreun contracandidat în cucerirea titlului. Ea a cîștigat într-o manieră categorică întrecerea cu următoarele clasate, Ferencvaros și Vasas Budapesta. Echipa campioană a realizat și un bilanț excepțional (46 p, golaveraj 81—21), în timp ce formațiile următoare, care au luptat pentru locul II, s-au comportat mult mai slab decît campionii: **Ferencvaros** (41 p, golaveraj 60—31) și **Vasas** (40 p, golaveraj 54—33). Așadar, în Cupa campionilor va participa formația **Ujpesti Dozsa,** în Cupa U.E.F.A. **Ferencvaros** și **Vasas,** iar în Cupa cupelor, **Honved** Budapesta, cîștigătoarea trofeului și clasată pe locul IV în campionat.

Fără îndoială, Ujpesti a arătat forma cea mai constantă, grație unor jucători cunoscuți, majoritatea internaționali : **Szentmihaly, P. Juhasz, Dunai III, Toth, Fazekas, Bene, Dunai II** și **Zambo.**

Dacă lupta pentru titlu a fost mai puțin interesantă, nu același lucru se poate spune despre disputa pentru evitarea retrogradării. Abia în ultimele etape s-a clarificat poziția ultimelor două clasate : **Diosgyör** și **Komlo.**

Ultimul campionat al Ungariei nu s-a ridicat — ca în alți ani — la un nivel deosebit. De altfel, această apreciere aparține ziarului **„Nepsport"** din Budapesta, care publică un clasament al jucătorilor pe posturi. Interesant este faptul că în acest clasament, făcut pe baza notelor primite de-a lungul etapelor, nici un jucător nu a fost punctat cu nota maximă (10) ! În clasamentul general, pe primele locuri sînt : **J. Juhasz** (Ferencvaros) cu 6,62, **Déri** (Zalaegerszeg) 6.56, **Bene** (Ujpesti Dozsa) 6.53, **Kovacs** (Videoton) 6,46 etc. După cum se vede, media notelor este destul de mică, dar ea dovedește firește și multă obiectivitate, exigență, din partea cronicarilor care au acordat notele. Iată de pildă notele acordate unor internaționali : **Panesics** (locul III pe postul de fundaș central cu 6,21), **Zambo** (locul V ca extremă stîngă cu 5,51), **Fazekas** (locul III ca extremă dreaptă cu 5,56), **Kocsis** (locul II ca atacant central cu 5,89) etc.

În fine, nici numărul de goluri marcate de unii jucători nu a fost atît de mare ca în alte ediții ale campionatului. În fruntea listei golgeterilor se află **Bene** cu 23 goluri, urmat de **Kozma** (Honved) 19 g, **Fazekas** (Ujpesti Dozsa) 17 g, **Varadi** (Vasas) 15 g etc. Edificator este faptul că anul trecut Bene a marcat 28 de goluri.

BULGARIA — CAMPIOANĂ BALCANICĂ LA TINERET

BELGRAD, 28 (prin telefon, de la corespondentul nostru). — Peste 100 000 spectatori au urmărit, timp de o săptămînă, în cele 6 orașe iugoslave, jocurile „Cupei Balcanice", pentru tineret (sub 23 de ani), ediția a VI-a. Surprinzător, în finala de la Skopije, la 26 iunie, echipa gazdă — deși mare favorită — a fost întrecută de tinerii fotbaliști bulgari cu 3—2, după executarea loviturilor de la 11 m (jocul se terminase nedecis — 0—0 — și după prelungiri). Dar nu a fost singura surpriză a competiției. Echipa de tineret a **Albaniei** a anunțat în ultimul moment că nu participă, iar echipa **României** (bine cotată în fotbalul balcanic) s-a prezentat cu un lot cu care nu numai că nu a reușit să lupte pentru trofeu, dar s-a clasat pe ultimul loc în grupa A, fără să cucerească un punct. Tot surprinzătoare poate fi socotită și victoria **Turciei** în fața fotbaliștilor greci (1—0), în jocul pentru locurile III—IV, disputat în Kumanovo, cu o zi înaintea finalei. În general, fotbalul practicat de echipele participante a satisfăcut interesul spectatorilor iugoslavi, turneul constituind, din acest punct de vedere, un succes.

Revenind la finala disputată la Skopije, comentatorii iugoslavi notează cu destulă amărăciune insuccesul gazdelor, mai ales că formația iugoslavă a beneficiat de mulți fotbaliști din prima ligă, dintre care **Țesan, Mujinici, Rajkovici, Jankovici** au făcut de mai multe ori parte și din prima reprezentativă a țării ! Este adevărat, gazdele au dominat în finală, dar cei 7 000 de spectatori au părăsit nemulțumiți tribunele datorită ineficacității exasperante a gazdelor, care au și avut în fața lor un portar excelent : **Goranov.** La decisiva probă a penalty-urilor, care urma să stabilească echipa cîștigătoare a trofeului, tinerii fotbaliști bulgari s-au dovedit mai stăpîni pe ei, reușind să transforme trei din cele cinci lovituri, fată de numai două ale gazdelor. Arbitrul turc **Tikogan** a condus următoarele formații:

IUGOSLAVIA : Borota — Țesan, Mujinici — Pirici, Rajkovici, Giurovici — Ivezici, Jankovici, Kojovici, Vabeț, Kovacevici.

BULGARIA : Goranov — Ceakarov, Rașev — Vasiliev, Stoianov, Stoikov — Jeev, Aleksandrov, Sokolov, Hristov, Dimitrov.

DUȘAN BUGARIN

Iată rezultatele înregistrate la cea de a VI-a ediție a „Cupei Balcanice" pentru tineret :

GRUPA A

Iugoslavia — Grecia 1—0; Iugoslavia — România 3—1; Grecia — România 1—0. Clasament :

1. Iugoslavia	2	2	0	0	4—1 4
2. Grecia	2	1	0	1	1—1 2
3. România	2	0	0	2	1—4 0

GRUPA B

În absența Albaniei, selecționatele Bulgariei și Turciei au hotărît să joace două partide : **Bulgaria — Turcia 2—0; Turcia — Bulgaria 0—0.** Clasament :

1. Bulgaria	2	1	1	0	2—0 3
2. Turcia	2	0	1	1	0—2 1

Meciul pentru locurile 3—4, la Kumanovo : **Turcia — Grecia 1—0.**

Finala la Skopije : **Bulgaria — Iugoslavia 3—2** (după prelungiri și executarea penalty-urilor).

NOI DATE DE MECIURI ÎN PRELIMINARIILE C. M.

Încă două date au fost stabilite pentru viitoarele întîlniri din preliminariile C.M. După cum am anunțat, finala grupei B a zonei Asia — Oceania, care va opune echipele **Australiei** și **Iranului** se va disputa la 18 august (la Sydney) și 24 august (la Teheran). Selecționata învingătoare va întîlni, în finala „zonei", echipa Coreei de Sud, cîștigătoarea grupei A. În zona Africii, eliminatoriile pentru „Mondiale" se află în stadiul turului III. Prima calificată în turneul final al zonei africane, care va stabili echipa calificată la C.M. 1974, este selecționata **Marocului,** care a eliminat Coasta de Fildeș. Reprezentativele **Ghanei** și **Zairului** au căzut de acord să își dispute meciurile la 5 august, la **Accra,** și 19 august, la **Kinshasa.** Nu au putut fi încă stabilite datele meciurilor dintre **Kenya** și **Zambia.** F.I.F.A. este nevoită să intervină, întrucît toate partidele din acest tur trebuie să se încheie pînă la 31 august.

ULTIMELE REZULTATE ▪ ULTIMELE STIRI ▪ ULTIMELE REZULTATE

MECIURI ECHILIBRATE ÎN TURNEELE DE CALIFICARE LA HANDBAL

BRAȘOV, 28 (prin telefon). — Ca și în etapa de debut a întrecerilor pentru promovarea în divizia A la handbal (masculin și feminin) și partidele disputate azi (n.r. ieri) pe terenul din parcul Dinamo au fost la fel de disputate și echilibrate. Jocurile au purtat amprenta luptei acerbe pentru obținerea victoriei, furnizînd pe acest plan spectacole interesante. Din acest motiv nu de puține ori valoarea tehnică și tactică a partidelor s-a situat la un nivel mai scăzut. De altfel, semnificativ în această privință este faptul că formațiile care au dovedit mai mult calm și mai multă orientare tactică (**C.S.U. Galați — masculin, Mureșul Tg. Mureș — feminin**) au obținut victorii în ambele etape.

Iată rezultatele de joi : feminin : **Mureșul Tg. Mureș — Universitatea Cluj 9—5 (5—3), Progresul București — Universitatea Iași 10—11 (5—7) ;** masculin : **Voința București — A.S.A. Tg. Mureș 16—17 (9—9) ; CAROM Gheorghe Gheorghiu-Dej — C.S.U. Galați 13—18 (8—11).**

Tot în orașul nostru au loc și meciurile din două serii pentru calificarea în divizia B. Iată rezultatele înregistrate în primele două etape : feminin : **Voința Rădăuți — Argeșeana Pitești 11—14 (7—4), Voința Rădăuți — Știința Bacău 8—9 (3—3) ;** masculin : **Rafinăria Teleajen — Victoria Sf. Gheorghe 15—11 (8—9) ; Celuloza Călărași — Victoria Sf. Gheorghe 24—28 (11—17).**

C. GRUIA — coresp. județean

FIASCONARO A DOBORÎT

La Milano s-a încheiat întîlnirea internațională de atletism dintre echipele masculine ale Italiei și Cehoslovaciei. Gazdele au obținut victoria cu scorul de 108—103 puncte. Cu acest prilej, **Tal** (URSS), **Radulov** (Bulgaria) cîte 7½ puncte și o partidă întreruptă etc. În ultima rundă, Karpov a cîștigat la Torre (Filipine), Korcinoi l-a învins pe Hübner, iar Byrne a remizat cu Uhlmann (R. D. Germană).

Primii trei clasați în turneul de la Leningrad s-au calificat pentru turneul candidaților. **Al doilea turneu interzonal la care va participa și marele maestru român Florin Gheorghiu se va desfășura la Brasilia** și va începe la sfîrșitul lunii iulie.

ATLETELE AMERICANCE VOR EVOLUA ÎN EUROPA

În urma campionatelor feminine de atletism ale S.U.A., desfășurate la Irvine, a fost alcătuită echipa care va face deplasarea în turneul estival din Europa și Africa. Din echipa S.U.A. fac parte, printre altele, Mabel Ferguson (220 și 440 yarzi în 23,3 și respectiv 54,1), Wendy Koenig (800 m), Francie Larreau (1 500m), Patty Johnson (100 m garduri), Willie White (lungime), Deanne Wilsson (înălțime) etc.

RECORDUL LUI P. SNELL !

În proba de 800 m plat atletul italian Marcello Fiasconaro a stabilit un nou record al lumii cu timpul de 1:43,7. Recordul mondial precedent era de 1:44,3 și aparținea lui Peter Snell (Noua Zeelandă).

Redacția și administrația : București, str. Vasile Conta nr. 16 ; telefoane : centrala 11.10.05, secția corespondenți 11.51.09, interurban 72 și 286 ; telex : sportrom buc. 130. Tiparul I. P. „Informația", București 40 368

Biblioteca mu... Tirgu-Mureș

PROLETARI DIN TOATE ȚĂRILE, UNIȚI-VĂ!

Sportul

ZIAR AL CONSILIULUI NATIONAL PENTRU EDUCAȚIE FIZICĂ ȘI SPORT

ANUL XXIX — Nr. 7459 | 4 PAGINI 30 BANI | Sîmbătă 30 iunie 1973

VIZITA PREȘEDINTELUI CONSILIULUI DE STAT, NICOLAE CEAUȘESCU, ÎN REPUBLICA FEDERALĂ GERMANIA

• PRIMIRE PLINĂ DE CĂLDURĂ ȘI ÎN ORAȘELE HAMBURG ȘI BREMEN
• SEMNAREA DECLARAȚIEI SOLEMNE COMUNE ȘI A ACORDULUI PE TERMEN LUNG PRIVIND COLABORAREA ECONOMICĂ, INDUSTRIALĂ ȘI TEHNICĂ DINTRE ROMÂNIA ȘI R. F. GERMANIA

Ziua de vineri, penultima zi a vizitei tovarășului Nicolae Ceaușescu în Republica Federală Germania a avut, ca și cele precedente, un pronunțat caracter de lucru. Ea a început printr-un tur al portului Hamburg, cel mai mare din R.F. Germania și unul din cele mai mari din Europa. În drumul de la reședința oficială, Casa de oaspeți a Senatului hamburghez, înalții oaspeți români sînt salutați cu căldură de populație, care face semne prietenești, aplaudă. Președintele Consiliului de Stat, însoțit de ministrul federal al justiției, Gerhard Jahn, de președintele Senatului din Hamburg, Peter Schulz, de alte persoane oficiale, este întîmpinat, la intrarea în port, de directorul acestuia, dr. Moenkemeir, care invită pe oaspeți la bordul unei ambarcațiuni speciale.

În încheierea vizitei, oaspetele român adresează reprezentanților autorităților portuare urări de succes, de sporire, în continuare, a contribuției pe care această poartă maritimă o aduce la cauza colaborării internaționale pe plan economic.

În afară de rafinării și construcții navale, industria Hamburgului înfățișează un profil foarte variat, cu întreprinderi din cele mai diverse ramuri și sectoare. Una dintre acestea — „Hamburger Stahlwerke" (H.S.W.), care aparține grupului „Korf" și care a devenit cunoscută printr-un procedeu original de obținere a oțelului — constituie următoarea etapă a vizitei șefului statului român la Hamburg, prilej de întîlnire cu conducerea uzinei, cu muncitorii ei. La intrarea în uzină se află arborat steagul românesc. Urînd un călduros bun sosit oaspetelui, președintele Consiliului de administrație al „H.S.W.", Willy Korf, subliniază că aportul președintelui Consiliului de Stat al României la promovarea destinderii și securității în Europa a reținut atenția lumii întregi. În continuare, el procedează la o amplă prezentare a activității întreprinderii, arătînd că aici, pentru prima dată în Europa, minereul de fier se transformă, prin metoda reducerii directe, în oțel, fără a mai fi nevoie de cocs.

Arătînd că în R. F. Germania sînt cunoscute progresele rapide ale României în domeniul producției de oțel, președintele Consiliului de Administrație s-a făcut ecoul dorinței de înfăptuire a unor acțiuni concrete de colaborare cu industria metalurgică românească.

Diferitele faze ale noului procedeu sînt urmărite apoi „pe viu", așa cum se succed ele în fluxul tehnologic. Secțiile vizitate sînt împodobite, în semn de cinstire față de prezența președintelui român, cu stegulețe tricolore. Muncitorii, tehnicienii, inginerii uzinei salută cu respect pe solul poporului nostru, își manifestă bucuria de a-l avea ca oaspete la locul lor de muncă. La intrarea într-una din secții, un muncitor se apropie și înmînează tovarășului Nicolae Ceaușescu un buchet de flori, rugîndu-l, totodată, să primească salutul muncitorilor de la această oțelărie. Oaspetele mulțumește, transmițînd muncitorilor vest-germani, la rîndul său, un salut din partea oțelarilor români.

În încheierea vizitei, la solicitarea reprezentanților presei și radioteleviziunii din Hamburg, președintele Consiliului de Stat a făcut următoarea declarație: **„Doresc să urez tuturor locuitorilor din Hamburg cele mai mari succese, multă prosperitate, pace. Din această foarte scurtă vizită am rămas cu impresii foarte plăcute și sper ca între țările noastre să se dezvolte o colaborare importantă, în care Hamburgul să joace un rol substanțial și am în vedere faptul ca, în acest cadru, și oțelăria să vină cu aportul său. Aș dori să mulțumesc încă o dată pentru primirea făcută".**

Coloana oficială de mașini se îndreaptă, apoi, spre platforma de aterizare-decolare situată în incinta întreprinderilor constructoare de avioane „Messerschmitt — Bolkow — Blohm", unde oaspeții sînt invitați să viziteze hala în care se află în curs de montaj „Airbus-ul" — o navă aeriană de mare capacitate.

Aici, la terminarea vizitei în marele oraș-land, asistăm la o scenă emoționantă. Tineri și tinere, membri ai Ansamblului „Nuntașii Bihorului", care se află la Hamburg pentru a participa la un festival internațional, întîmpină cu dragoste și bucurie pe conducătorul României socialiste; artiștii noștri amatori, îmbrăcați în pitorescul port bihorean, cîntă și joacă, aplaudă cu însuflețire.

Președintele Nicolae Ceaușescu, celelalte persoane oficiale române își iau un călduros rămas bun de la primarul Hamburgului și președintele Senatului orășenesc, Peter Schulz, de la celelalte oficialități locale.

Ultima etapă a vizitei în nordul R. F. Germania o constituie Bremenul — oraș unde își are sediul uzina constructoare de avioane „V.F.W. — Fokker".

La sosirea elicopterelor, oaspeții români sînt salutați de Karl-Heinz Jantze, senator pentru problemele economice al orașului Bremen, și de Werner Knieper, președintele Consiliului de administrație al uzinei. Un mare număr de muncitori și specialiști întîmpină cu aplauze pe șeful statului nostru. Mulți agită stegulețe românești.

Apoi, în sala de festivități a uzinelor, președintele Consiliului de administrație al uzinei a adresat un călduros bun venit.

În continuare, prof. dr. ing. Rolf Riccius, directorul uzinelor, a prezentat oaspeților români activitatea acestora.

A urmat, apoi, în prezența tovarășului Nicolae Ceaușescu, solemnitatea semnării Acordului cadru de cooperare între firma „V.F.W.-Fokker" și întreprinderile similare românești — acord semnat din partea țării noastre de Virgil Actarian, ministrul industriei construcțiilor de mașini-unelte și electrotehnicii.

Adresîndu-se gazdelor, președintele Nicolae Ceaușescu a transmis un călduros salut muncitorilor, tehnicienilor și inginerilor uzinei, exprimîndu-și convingerea că acordul — cadru semnat va contribui la dezvoltarea cooperării între această uzină și întreprinderile românești.

La amiază, președintele Nicolae Ceaușescu, persoanele care îl însoțesc, s-au reîntors la Bonn.

★

Vineri după-amiază, a avut loc, la sediul Cancelariei federale, ceremonia semnării Declarației solemne comune, precum și a altor documente menite să dezvolte colaborarea și cooperarea româno—vest-germană în diferite domenii de activitate.

Declarația solemnă comună a fost semnată de președintele Consiliului de Stat al Republicii Socialiste România, Nicolae Ceaușescu, și de cancelarul federal Willy Brandt. Ea poartă, de asemenea, semnătura miniștrilor afacerilor externe, George Macovescu și Walter Scheel.

Președintele Nicolae Ceaușescu și Ion Pățan, vicepreședintele Consiliului de Miniștri și ministru al comerțului exterior, precum și cancelarul Willy Brandt și vicecancelarul și ministru al afacerilor externe Walter Scheel au semnat, apoi, Acordul pe termen lung privind colaborarea economică, industrială și tehnică.

Șeful statului român și cancelarul federal își string cu căldură mîinile în aplauzele asistenței, moment imortalizat de zeci de fotoreporteri, operatori de televiziune și cinematografie.

★

După-amiază, președintele Consiliului de Stat, tovarășul Nicolae Ceaușescu, împreună cu tovarășa Elena Ceaușescu, a primit, la reședința sa de la Castelul Gymnich, pe Gerhard Plesch, președintele Asociației sașilor originari din Transilvania, și pe Udo Pieldner și Wolfgang Bonfert, vicepreședinți ai Asociației.

Întîlnirea s-a desfășurat într-o atmosferă deosebit de cordială.

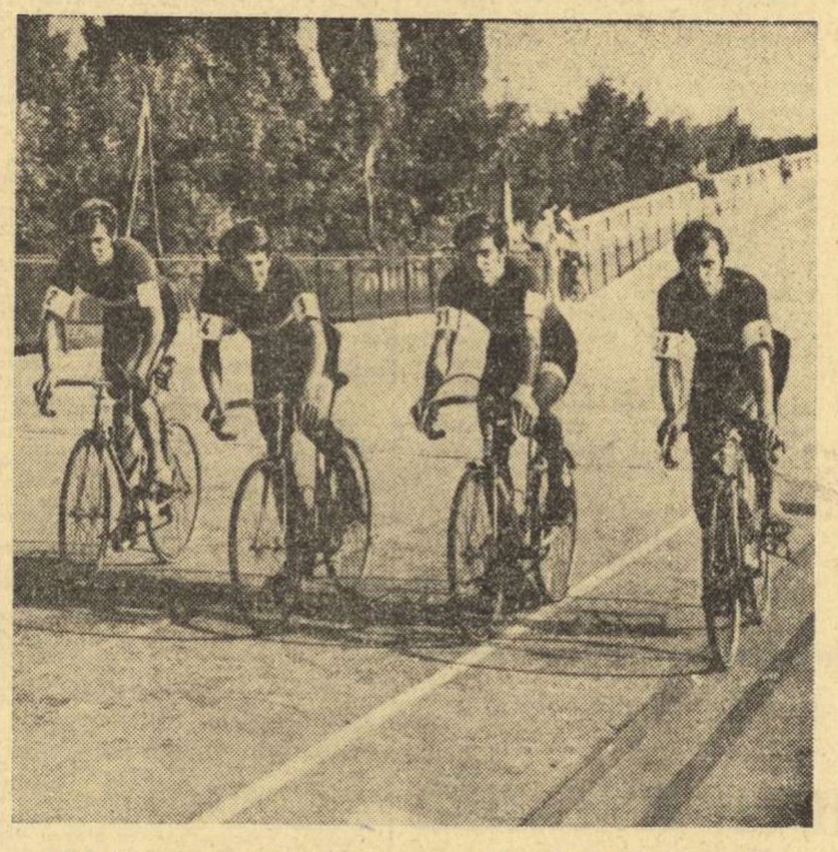

„CUPA ZIARULUI SPORTUL" LA CICLISM PE PISTĂ

În proba de urmărire pe echipe — cîștigată de reprezentativa Cehoslovaciei — formația noastră (Anton Neagoe, Costel Cîrje, Ștefan Laibner și Marin Ioniță) a ocupat locul II, înaintea selecționatelor Bulgariei și Ungariei

(Amănunte despre desfășurarea primei zile a competiției internaționale de ciclism pe pistă „CUPA ZIARULUI SPORTUL" — în pag. a 4-a).

ÎNCHEIEREA VIZITEI DELEGAȚIEI UNIUNII GERMANE DE GIMNASTICĂ ȘI SPORT DIN R. D. GERMANĂ

De la 27 la 29 iunie a.c., o delegație a Uniunii Germane de Gimnastică și Sport din R. D. Germană, condusă de **Manfred Ewald**, președinte, a întreprins o vizită la București, la invitația Consiliului Național pentru Educație Fizică și Sport.

Vizita a prilejuit un larg schimb de păreri în problemele sportive de interes reciproc și internațional, convorbiri fructuoase între cele două conduceri ale mișcării sportive din România și R. D. Germană.

Oaspeții au vizitat Complexul sportiv „23 August", Centrul de medicină sportivă și Centrul de cercetări științifice al C.N.E.F.S., parcul sportiv Dinamo, baza nautică de la Snagov, precum și alte instalații sportive și s-au întreținut cu specialiști și antrenori români. De asemenea, delegația sportivă a R. D. Germane a vizitat obiective edilitare și turistice din Capitală.

Vineri dimineața a fost semnată o **Înțelegere** pe termen lung între C.N.E.F.S. și U.G.G.S. privind colaborarea în domeniul sportiv între Republica Socialistă România și Republica Democrată Germană. Documentul prevede extinderea relațiilor reciproc avantajoase din cele două țări în domeniul educației fizice, sportului de masă și de performanță, precum și schimburi de antrenori, cercetători științifici, echipe sportive.

Înțelegerea a fost semnată de **Emil Drăgănescu**, vicepreședinte al Consiliului de Miniștri, președintele C.N.E.F.S., și **Manfred Ewald**, președintele U.G.G.S.

La semnare au fost de față general lt. **Marin Dragnea**, prim-vicepreședinte al Consiliului Național pentru Educație Fizică și Sport, și **Emil Ghibu**, secretar. A fost, de asemenea, prezent **Helmuth Kluge**, însărcinatul cu afaceri a.i. al Ambasadei R. D. Germane la București.

Delegația U.G.G.S. a invitat o delegație a C.N.E.F.S. să întreprindă o vizită în R. D. Germană în prima jumătate a anului viitor, pentru a cunoaște la fața locului realizările și experiența Uniunii Germane de Gimnastică și Sport și ale sportivilor săi. Invitația a fost primită cu plăcere.

Vizita delegației sportive din R. D. Germană la București s-a desfășurat într-o atmosferă cordială, prietenească, manifestîndu-se un interes deosebit de ambele părți pentru dezvoltarea în continuare a relațiilor sportive dintre cele două țări.

Delegația U.G.G.S. și-a încheiat ieri vizita, plecînd la Berlin pe calea aerului.

MÎINE, ÎN NOCTURNĂ, PE STADIONUL „23 AUGUST"

CONSTRUCTORUL GALAȚI ȘI CHIMIA RM. VÎLCEA ÎN ÎNTRECERE PENTRU A 35-a CUPĂ A ROMÂNIEI

• SUPORTERII CELOR DOUĂ ECHIPE TRĂIESC MARI EMOȚII
• FINALISTELE DORESC SĂ REALIZEZE UN MECI DEMN DE PERFORMANȚELE DE PÎNĂ ACUM

PROGRAMUL DE DUMINICĂ

Programul complet al meciurilor și momentelor festive ce vor avea loc mîine pe stadionul „23 August" este următorul :

ORA 18.15 : Finala campionatului republican al juniorilor : Dinamo — Vagonul. După terminarea acestei partide se vor înmîna Cupa, tricourile și medaliile cîștigătoarei și finalistei.

ORA 20 : Finala Cupei României : Chimia Rm. Vîlcea — Constructorul Galați.

În pauza meciului se vor decerna trofeele campionatului 1972/1973 : Cupa echipei campioane — antrenorului formației **Dinamo, Ion Nunweiller** ; Cupa celui mai eficace jucător al Diviziei A lui **Ion Oblemenco (Universitatea Craiova)**; Cupa celui mai bun arbitru al sezonului.

După terminarea finalei, componenții echipei învingătoare vor primi Cupa României, iar echipei finaliste i se va decerna cupa-pui.

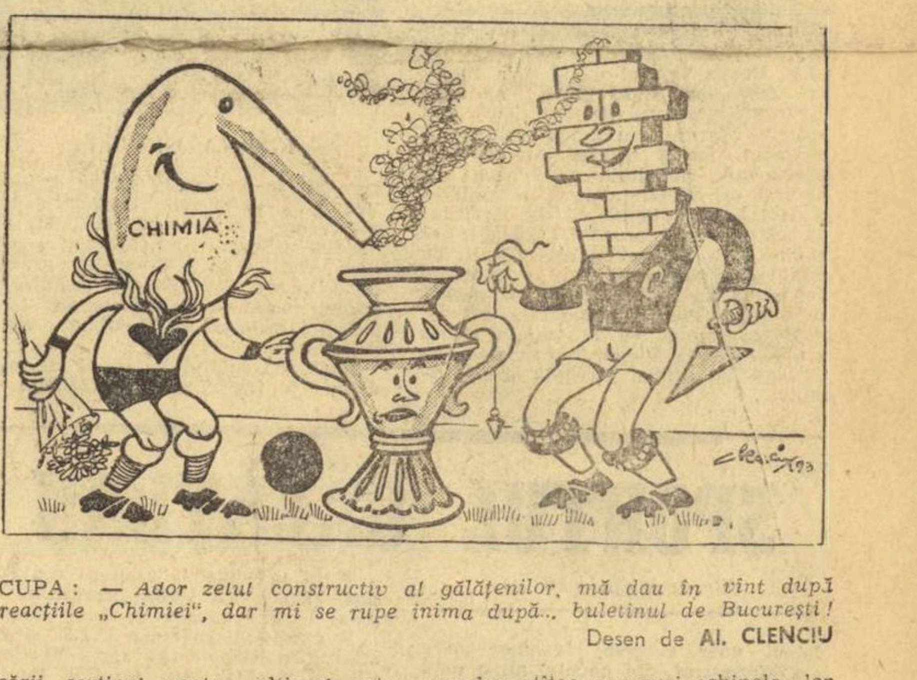

CUPA : — *Ador zelul constructiv al gălățenilor, mă dau în vînt după reacțiile „Chimiei", dar mi se rupe inima după... buletinul de București!*

Desen de Al. CLENCIU

Doar o zi ne mai desparte de startul în cea de a 35-a finală a „Cupei României", pe care o va găzdui marele nostru stadion „23 August". O finală fără specialista ei nr. 1, Steaua, eliminată la Ploiești miercuri, fără Dinamo, încununată recent campioană, fără Rapid, actuala deținătoare a trofeului, fără nici una dintre cele 16 divizionare A, echipe care, din decembrie anul trecut, cînd s-a disputat faza 16-imilor, și pînă la data semifinalelor, au părăsit, rînd pe rînd, competiția k.o.

Cine ar fi anticipat această finală fără precedent în întreaga istorie a fotbalului nostru, în cele 34 de ediții desfășurate pînă în prezent ?

Nimeni, absolut nimeni, și iată cum — necesară compensație la fireasca dezamăgire provocată de eliminarea în corpore a elitei — surprizele de uriașe proporții care au condus la această inedită finală au creat ambianța dorită înaintea ridicării cortinei pentru ultimul act : la Galați și la Rm. Vîlcea, orașele reședință ale celor două protagoniste, cît și în Capitală, al cărei entuziast și competent public este curios să cunoască, la fața locului, mai îndeaproape, pe cele ce au produs atîtea necazuri echipelor lor preferate.

La Galați — ni se spune — performanța Constructorului a avut un efect tonifiant, ea venind să atenueze din amărăciunea provocată de divizionarele B, F. C. Galați și C.S.U., care, așa cum se știe, au ratat atît de opusele lor tentative : cucerirea locului 1, în seria respectivă, pentru F. C. Galați, și părăsirea zonei lanternei, pentru C.S.U. A fost, într-adevăr, bucurie mare în rîndul numeroșilor iubitori de fotbal din orașul de pe Dunăre și, îndeosebi, printre salariații Întreprinderii de construcții și montaje siderurgice, colegi de muncă cu fotbaliștii divizionarei C.

Aceleași vești, vorbind despre o mare satisfacție, ne-au parvenit și

CHIMIA RM. VÎLCEA (antrenor: D. Anescu)

STANA (1)
BURLACU (2) — CIOBANU (3) — PINTILIE (6) — PETRICĂ (4)
DONOSE (8) — HAIDU (5) — I. IONESCU (10)
ȘUTRU (7) — GOJGARU (9) — IORDACHE (11)

ARBITRU : AUREL BENTU (ajutat la linie de Gh. LIMONA și A. PÎRVU)

MANTA (11) — IONIȚĂ (9) — VOCHIN (8) — GHICA (7)
CERNEGA (10) — PLOEȘTEANU (5)
PETREA (4) — PODEȚ (6) — OLTEANU (3) — BOTEA (2)
ȘERBĂNOIU (1)

CONSTRUCTORUL GALAȚI (antrenor V. Luban)

(Continuare în pag. a 3-a)

MONTREAL '76 LA... TIMPUL PREZENT!

S-a dat plecarea în cursa de 100 m rezervată fetelor. Foto : Vasile BAGEAC

Este foarte posibil ca ziua de ieri deosebit de plăcută să rămînă o amintire pentru cîțiva dintre tinerii care au evoluat la întrecerile de pe stadionul Tineretului. Chiar dacă nici unul dintre ei nu va face parte din lotul românesc la **„Montreal '76"**, faptul de a fi participat la **„SĂPTĂMÎNA SPORTURILOR OLIMPICE"** este mai mult decît semnificativ. Așa cum ne spunea profesorul **Emil Jecu**, secretar al C.M.B.E.F.S., printre tinerii Capitalei, manifestarea inițiată de Consiliul Național pentru Educație Fizică și Sport a trezit multe ambiții și dorința de a scoate rezultate cît mai bune la întrecerile de atletism, la cele de tir, de a fi cît mai utili echipelor de volei, handbal, fotbal. De aceea, la etapele pe asociații și pe sectoare au fost prezenți la competiții zeci de mii de elevi și tineri din întreprinderi și instituții".

În această primă după-amiază fără ploaie, stadionul Tineretului a îmbrăcat din nou haina de sărbătoare, pe care și-o... expune tot mai mult în ultima vreme. Grupați pe cele 8 sectoare ale Capitalei, finaliștii la faza municipală a **„Săptămînii sporturilor olimpice"** au defilat prin fața tribunei oficiale, după care au început întrecerile. Tovarășul Mihai Bogorodiță, secretarul Consiliului pentru educație fizică și sport al Sectorului II, ne spune că manifestările sportive ale ultimei săptămîni de școală elevii din unitățile de învățămînt ale sectorului le-au dedicat acestei tinerești manifestări. O mai veche cunoștință a noastră, profesorul **Tiberiu Hălmagiu**, secretarul asociației sportive de la fabrica Dîmbovița, a venit cu echipa feminină de volei și, după cum aveam să aflăm, reprezentativa fabricii bucureștene de încălțăminte s-a prezentat și cu o excelentă formație de tir. Cîteva rezultate: lungime fete : 1. **Nicoleta Proșciuc**, 2. Eugenia Stamate, 3. Maria Gabură; greutate fete: 1. **Mihaela Dinu**, 2. Nicoleta Proșciuc, 3. Ileana Răcescu. Întrecerile continuă.

Ion GAVRILESCU

IERI, LUPTĂTORII ROMÂNI AU SUSȚINUT ASALTURILE DECISIVE PENTRU FINALE

Astăzi, de la ora 10, ultimele confruntări ale turneului internațional al României

Întrerupte joi seara, tîrziu, întrecerile din cadrul turului doi al turneului de lupte al României s-au reluat vineri dimineața, în sala de atletism „23 August". Odată cu încheierea meciurilor din acest tur și cu disputarea în continuare a partidelor din etapele următoare ale competiției, tablourile de concurs au început să se simplifice, eliminările (ca urmare a acumulării punctelor de penalizare) fiind tot mai numeroase. În întrecere au rămas, deci, cei mai buni luptători și, firește, disputele ce se consumă pe cele trei saltele de concurs sînt tot mai interesante, mai spectaculoase și presărate cu procedee tehnice de mare dificultate. În aceste condiții, misiunea reporterului este din ce în ce mai dificilă... Nu-i ușor să alegi ce mai trebuie urmărit cu mai mare atenție, căci în timp ce pe salteaua „A" **Ion Gibu** încearcă să-l depășească pe maghiarul **Sereș**, pe salteaua „B" tînărul **Gheorghe Eremia** face eforturi extraordinare pentru a nu se lăsa depășit de cubanezul **Jorge Ramos**, iar la „C" disputa dintre **Tănase Pancă** și polonezul **Piotr Laszar** își consumă ultimele secvențe înainte de a fi consemnată victoria luptătorului român.

Petroniu Androne *declanșează un atac la picioarele adversarului — turcul* Irgarg Sevket *— și obține o fixare. Partida s-a încheiat la egalitate*

PERFORMERII IȘI CONFIRMĂ VALOAREA LA „LIBERE"

Acum, după ce prin fața noastră au trecut, cel puțin de două ori, toți participanții la cea de-a XII-a ediție a turneului de lupte al României, putem aprecia superioritatea valorică a unor concurenți la stilul libere, medaliați la diferitele mari concursuri internaționale și proveniți dintr-o serie de țări cu frumoasă tradiție în această disciplină, ca Iranul, Turcia, R.D. Germană, Cuba sau Polonia. Din aceste motive, firește, sarcina echipei României, cîștigătoare a „Cupei Țărilor Latine", este foarte dificilă. Luptătorii români au trebuit să facă mari eforturi pentru a se ridica la nivelul valoroșilor lor adversari. De pildă, spectatorii bucureșteni nu vor uita repede eforturile extraordinare depuse de **Vasile Țigănaș** pentru a încheia victorios partida cu iranianul **Reza Hosseini** (cat. 82 kg). De asemenea, înlocuitorul lui **Petre**

Mihai TRANCA
Costin CHIRIAC

(Continuare în pag. a 4-a)

HOTĂRÎREA DE PARTID ȘI PLANURILE DE MĂSURI ADOPTATE GENEREAZĂ NOI ENERGII ȘI INIȚIATIVE

SPORTUL GĂLĂȚEAN ÎȘI PROPUNE SĂ SE SITUEZE LA NIVELUL PROGRESELOR SOCIAL-ECONOMICE ALE JUDEȚULUI

Analiza periodică a activității sportive, a modului cum organele și organizațiile investite cu atribuții în acest însemnat domeniu al vieții noastre sociale își desfășoară munca și își duc la bun sfîrșit obligațiile, a neajunsurilor care se ivesc și a greutăților inerente ce apar pe parcurs, face parte din stilul curent de muncă al Biroului Comitetului județean Galați al P.C.R., se înscrie în rîndul preocupărilor sale permanente.

Consecvența și spiritul de răspundere cu care organul județean de partid tratează problematica vastă a sportului explică în mare măsură importantul salt calitativ înregistrat.

Recenta ședință de birou a Comitetului județean de partid, condusă de tovarășul prim-secretar Constantin Dăscălescu, a avut drept puncte principale de referință modul cum se înfăptuiesc obiectivele trasate de Hotărîrea Plenarei C. C. al P.C.R. din 28 februarie — 2 martie 1973, stadiul îndeplinirii planului de măsuri elaborat de plenara C.J.E.F.S. în lumina importantului document de partid. Pe aceste coordonate s-au situat discuțiile deosebit de fructuoase la care am luat parte.

EFERVESCENȚĂ ÎN ACTIVITĂȚILE SPORTIVE DE MASĂ

A fost unanimă părerea că **Hotărîrea Plenarei de partid a constituit un moment de răscruce în sportul românesc, că ea a avut darul să declanșeze mari energii latente, să stimuleze inițiativele, înarmîndu-i pe activiștii mișcării noastre de educație fizică și sport, pe toți cei care se simt apropiați, prin sentimente sau vocație, față de ea și doresc să o sprijine, cu un document teoretic și practic de o inestimabilă valoare, cu un veritabil, „text-program" pentru viitorul apropiat și în perspectivă.** În spiritul Hotărîrii, sportul de masă gălățean a înregistrat mutații evidente către calitate. **Într-o perioadă relativ scurtă, statisticile (evident incomplete) înregistrează participarea a 110 000 de tineri și tinere, dar și a unui număr impresionant de oameni mai vîrstnici, cuprinși în cele 140 de asociații și cluburi ale județului, la acțiunile populare ce au fost organizate.** Reabilitarea crosului, ca forma cea mai simplă și mai directă de practicare a exercițiului fizic, desfășurarea cu succes a unor competiții pe ramuri de producție, activitățile turistice, cu preponderență acelea de drumeție, completează o agendă bogată, răspund chemării pe care Hotărîrea a adresat-o organelor și organizațiilor sportive de a răspîndi neîncetat, în rîndurile cetățenilor, ideea de mișcare, de exercițiu fizic, de sport.

Cu tot acest prim bilanț pozitiv, analiza a atras atenția asupra primejdiei automulțumirii, a lenevei pe

Telemac SIRIOPOL

(Continuare în pag. a 2-a)

Agenda ACTIVITĂȚII SPORTIVE DE MASĂ

TIMIȘOARA: BOGAT „PROGRAM COMPETIȚIONAL LA SFÎRȘIT DE SĂPTĂMÎNĂ

Sfîrșitul săptămînii îi va găsi pe timișoreni angrenați din nou într-o suită de concursuri și acțiuni sportive deosebit de interesante.

● Peste 500 de salariați ai Uzinei mecanice Timișoara își vor măsura forțele la fotbal, volei, handbal, lupte și șah în cadrul competiției dotate cu „Cupa constructorului de mașini".

● Pentru feroviari, clubul sportiv C.F.R. Timișoara organizează o duminică cultural-sportivă. Se contează pe participarea a circa 1 600 de persoane. Baza sportivă a clubului, de pe malul Begăi, a fost pregătită special în acest sens, de aici urmînd să se dea startul în întrecerile ambarcațiunilor, în timp ce pe terenurile bazei se vor disputa meciuri de fotbal, de handbal și volei. Vor mai avea loc diverse jocuri distractive, precum și întreceri la popice.

● Pentru cei mai tineri cetățeni ai Timișoarei, Consiliul municipal al Organizației pionierilor inițiază, începînd de duminică, „Cupa speranțelor" la fotbal. O competiție în care sînt angrenate nu mai puțin de 64 (!) de echipe, cu elevi din clasele IV—VII ale școlilor generale din oraș. Disputele vor avea loc zilnic, între orele 9—13, la complexul sportiv Progresul.

● O parte dintre membrii asociațiilor sportive Electromotor și Solventul Timișoara vor încheia săptămîna printr-o excursie la Timișeni (circa 13 km de Timișoara), unde există o frumoasă bază sportivă, amenajată chiar pe malul rîului Timiș.

SUCEAVA: 10 000 DE TINERI LA „SĂPTĂMÎNA SPORTURILOR OLIMPICE" !

În județul Suceava au avut loc, în perioada 17—24 iunie, numeroase concursuri sportive la atletism, ciclism, volei, baschet, handbal, box, fotbal, lupte ș.a., prilejuite de „Săptămîna sporturilor olimpice", la care au participat, în etapele I și a II-a, peste 10 000 de tineri.

La atletism s-au întrecut aproape 1 000 de tineri, la handbal și volei 90 de echipe, la fotbal 45, iar cursele cicliste ale etapei a doua au reunit peste 200 de concurenți, selecționați din cei aproape 2 000 de la etapa I.

Luptătorii rădăuțeni, din Divizia A, au făcut demonstrații în orașele și satele județului, în timp ce boxerii de la asociația sportivă Metalul din Suceava au susținut o întîlnire amicală în compania pugiliștilor de la Oțelul Galați.

C. ALEXA-coresp.

PITEȘTI: „CUPA DE VARĂ" — UN SUCCES

Desfășurată timp de două săptămîni, la șapte ramuri sportive (cros, volei, handbal, orientare turistică, ciclism, popice și fotbal), competiția dotată cu „Cupa de vară", organizată de Consiliul municipal al sindicatelor din Pitești, a angrenat peste 1.000 de concurenți, tineri și vîrstnici, din întreprinderile și instituțiile orașului.

La cros au cîștigat **Aurora Gugu** (Argeșeana) și **Cristian Băluță** (Dacia). Reprezentanții Uzinei de autoturisme au repurtat victoria și în întrecerile de ciclism, unde primii au sosit **Gheorghe Neacșu** (biciclete de oraș) și **Nicolae Iordache** (biciclete de curse).

Finala feminină de popice a opus echipele **Textila** și **Argeșeana**, întîlnire cîștigată de cea dintîi.

Iată învingătorii și în celelalte discipline : popice băieți — **U.J.C.M.**, handbal fete — **Argeșeana** ; handbal băieți — **Dacia**, volei fete — **Dacia**; volei băieți — **Fabrica de motoare electrice**. Nu s-a încheiat încă întrecerea fotbaliștilor, dar indiferent de rezultatul ei **„Cupa de vară" revine asociației sportive Dacia. Premiul pentru cea mai bună mobilizare l-a obținut asociația sportivă Argeșeana.**

Gheorghe APOSTOL
șeful comisiei sport-turism la Consiliul municipal al sindicatelor Pitești

ATLETISMUL ARE POSIBILITĂȚI SĂ-ȘI ASIGURE O PUTERNICĂ BAZĂ DE MASE

...dar cu copiii trebuie să se muncească temeinic, atent, cu grijă

Asistînd la concursul republican al copiilor de categoria I (fete și băieți), disputat acum cîteva zile la Tg. Mureș, am putut să-mi formez o opinie referitoare la selecția și nivelul de pregătire a concurenților, precum și la sistemul de disputare a competiției. De la bun început trebuie să subliniez că am urmărit aceste lucruri întrucît atletismul poate (și trebuie !) să-și consolideze o temeinică bază de masă, care să-i asigure un schimb de nădejde, format din atleți cu certe perspective de progres.

Observațiile pe care le-am făcut s-au axat pe următorii indici :

— corespondența dintre cerințele probei și parametrii competitorului (înălțime, greutate, calități motrice etc.) ;

— gradul de însușire a tehnicii probelor ;

— gradul de solicitare a sportivilor și eficiența concursului în actuala formă de desfășurare.

În funcție de acești indici am alcătuit o situație a concursului pe probe, situație care arată astfel :

— 60 m plat (fete și băieți). Din punct de vedere al corespondenței dintre cerințele probei și parametrii competitorilor s-au impus atenției o serie de sportivi, printre care **Lucia Negovan, Aurelia Enache, Rodica Galicean, Mihaela Chiș, Stelian Belciugan, Iulian Stăncescu** și **Adrian Lupu**. În privința tehnicii, însă, am observat la absolut toți concurenții — inclusiv cei remarcați — lacune serioase în stăpînirea pasului lansat de viteză și a lucrului relaxat. În sfîrșit, referitor la solicitarea concurenților, cred că, pentru această vîrstă, trei curse într-o zi înseamnă prea mult, fiind necesară disputarea finalei în ziua a doua.

— 60 mg (fete și băieți). Prin prisma primilor doi parametri, au vădit certe posibilități următorii atleți : **Rodica Ulici, M. Petreanu, L. Alexandrescu, T. Mihalcea, V. Dragu, B. Sîrbu, M. Bordei, M. Petrescu** și **E. Mate.** Ei au dovedit, în același timp, că stăpînesc bine tehnica trecerii peste garduri, avînd totodată un ritm bun de alergare și o îndemînare corespunzătoare. Solicitarea celor două curse (serii și finală) nu influențează randamentul alergătorilor.

— 500 m fete și 600 m băieți. În aceste probe nu putem remarca, pe baza parametrilor stabiliți, nici un concurent, dar trebuie să subliniem, totuși, că toți participanții au demonstrat calități necesare alergărilor pe distanțe ce depășesc un tur de stadion (voință, perseverență și putere de luptă).

Fiind vorba de serii contra-timp, solicitarea nu este mare.

— Înălțime (fete și băieți). Cu excepția sportivelor **Elena Cniriță** și **Anca Nițu**, la această probă am constatat o selecție necorespunzătoare și o tehnică

Sosire strînsă în finala probei de 60 m fete, cîștigată de eleva Lucia Negovan *(Tg. Mureș) — în fotografie cu nr. 2371*
Foto : Janosi LEVENTE — Tg. MUREȘ

de execuție rudimentară, cu multe „artificii" care complică săritura, cum sînt: plecare în săritură din stînd cu umărul spre ștachetă, alergare pe un arc de cerc exagerat de mare, desprindere cu zbor în lungime (care creează posibilitatea aterizării în afara gropii) etc.

— Lungime (fete și băieți). Pe baza primilor parametri îi putem evidenția pe **Carmen Ciinaru, Mina Rezmeriță, Laura Birlea, A. Miu, T. Boiopolos, G. Neagoe, A. Lupu** și **E. Mate.** Toți aceștia, ca și ceilalți participanți, au arătat, însă, că nu cunosc suficient de bine elementele de bază ale săriturii-alergarea pe elan și desprinderea. În același timp, am remarcat, totuși, cîțiva sportivi care și-au însușit tehnica săriturii cu pași în aer, printre ei aflîndu-se chiar și o fată **(Anca Vasescu).**

— Greutate (fete și băieți). Pot fi cotați cu posibilități reale următorii sportivi : **Gabriela Onișor, Leonore Schorsch, Laura Rudic, Sorin Tirichiță, Marin Matei, Iulian Mihalache** și **Viorel Savu.** Este de menționat că la această probă s-au prezentat numeroși sportivi cu lacune serioase de tehnică (pornirea în elan de la jumătatea cercului, aruncări cu pași adăugați, aruncări ținînd greutatea cu ambele mîini în timpul elanului etc.).

— Aruncarea mingii de oină (fete și băieți). La băieți au concurat aruncătorii de greutate, dar la fete am avut prilejul să vedem o adevărată mostră de... anti-selecție ! Oare ce fac profesorii de educație fizică din școli, care sînt obligați prin programa de studii să predea la ore aruncarea mingii de oină ?!

— 4x60 m (fete și băieți). Probe mult gustate de copii și, ca atare, se impune desfășurarea lor pe serii și finale.

★

În urma acestor observații, putem desprinde o serie de concluzii :

● sînt posibilități nebănuit de mari pentru însușirea tehnicii probelor la cel mai înalt nivel ;

● numărul sportivilor cu perspective reale este încă prea mic, mai ales la săritura în înălțime — băieți și aruncarea mingii de oină ;

● unii antrenori au lucrat numai pentru rezultate imediate, neglijînd perspectiva (alergarea de garduri, înălțime etc.) ;

● există lacune în metodica învățării și antrenamentului la această vîrstă ;

● în privința organizării competiției se impun cîteva modificări : desfășurarea întrecerilor pe zone și selecționarea participanților la faza finală ; să se acorde o mai mare atenție festivității de premiere (premiile au fost înmînate, de această dată, într-o... magazie !!) ; să fie incluse în programul competiției și alte ștafete, formate obligatoriu dintre participanții la probele individuale ;

● în sfîrșit, concursul impune și cîteva măsuri, cum sînt : urmărirea sportivilor nominalizați de către F.R.A., adecvarea metodicii de învățare și antrenament la vîrsta și posibilitățile atleților, însușirea corectă a tehnicii probelor, axarea pregătirii pe dezvoltarea calităților motrice prin jocuri și exerciții specifice vîrstei.

DUMITRU GÂRLEANU
asistent universitar la I.E.F.S.

din TOATE SPORTURILE

GIMNASTICA Ieri dimineață a părăsit Capitala, plecînd spre Veneția, o echipă de gimnastică a Liceului din municipiul Gh. Gheorghiu-Dej, care va participa la un concurs triunghiular care reunește, pe lîngă formația română, selecționatele Partizan Ljubljana și Spes Mestre. Echipa română este alcătuită din următoarele sportive : Nadia Comăneci, Mariana Cojanu, Teodora Ungureanu, Georgeta Gabor, Luminița Milea, Iuliana Marcu și Gabriela Sabadiș. Delegația este însoțită de prof. Mihai Grigoraș, președintele C.J.E.F.S. Bacău, și de prof. **Gh. Brașoveanu**, directorul Liceului de gimnastică din Municipiul Gh. Gheorghiu-Dej.

HANDBAL La Timișoara s-a încheiat joi după-amiază cea de a III-a ediție a unei frumoase și interesante întreceri internaționale. Este vorba de „Trofeul Bega", competiție rezervată formațiilor de junioare, care anul acesta a cunoscut un deosebit succes, dovedit prin numeroasa participare : 10 echipe din țară și de peste hotare, care au fost împărțite în două serii, ale căror jocuri s-au disputat la Timișoara și la Jimbolia. Înainte de a publica rezultatele finale, este necesar să subliniem excelenta organizare a turneului, pentru care merită toate felicitările Șc. sportivă din Timișoara și redacția ziarului „Neuer Banater Zeitung", inițiatorii acestei atractive și utile întreceri. Iată rezultatele meciurilor finale : **locurile IX—X : H.V.N. Hanovra — Șc. sp. Jimbolia 12—9 (5—3) ; locurile VII—VIII : Slask Katowice — Union Admira Viena 9—3 (5—2) ; locurile V—VI : Dinamo Pancevo — Șc. sp. Sibiu 6—5 (3—3) ; locurile III—IV : Șc. sp. Brașov — Șc. sp. Timișoara 8—3 (4—2) ; locurile I—II : Șc. sp. nr. 2 București — Șc. sp. Constanța 12—7 (5—5).**

CAIAC-CANOE După cum am mai anunțat, duminică dimineață se va inaugura pe lacul Pantelimon noua pistă de sporturi nautice. Cu acest prilej se va desfășura un mare concurs de caiac-canoe, la care și-au anunțat participarea echipaje reprezentînd principalele unități sportive ale Capitalei : **Dinamo, Steaua, Clubul sportiv școlar, Voința, Olimpia, Rapid, Școala sportivă nr. 2, Școala sportivă Energia, Clubul nautic universitar, Electrica.** De asemenea, 15 yole, clasa „Optimist" vor efectua o foarte atractivă demonstrație. Primul start se dă la ora 9,30.

RUGBY Pregătirile echipei reprezentative au fost încredințate unui colectiv de tehnicieni alcătuit din **Dumitru Ionescu** și **Teodor Rădulescu** (antrenori) și **Mircea Constantinescu** (medic). Pe baza formei arătate în partidele recent încheiatului campionat, și a absolvirii cu succes a unor norme de control, a fost reținut un prim lot de 30 de jucători, alcătuit din : **Nicolae Cioarec, Mircea Ciornei, Nicolae Postolache, Octavian Corneliu, Dumitru Enache, Dumitru Teleașă, Radu Durbac** (Steaua) ; **Nicu Duță, Marian Ghețu, Ion Tătucu, Florian Popovici** (Universitatea Timișoara) ; **Gheorghe Nica, Mihai Nicolescu, Petre Florescu, Nicolae Baciu, Ion Constantin** (Dinamo) ; **Constantin Dinu, Florin Constantin, Mircea Ortelecan** (Știința Petroșani) ; **Valeriu Iorgulescu, Alexandru Atanasiu, Dumitru Mihalache, Constantin Fugigi** (Sportul studențesc) ; **Gheorghe Dumitru, Gheorghe Dărăban** (Farul Constanța) ; **Ion Marica, Petre Motrescu** (Politehnica Iași) ; **Enciu Stoica, Petre Barbu** și **Mihail Comănici** (Grivița roșie). Aceștia sînt jucătorii reținuți de antrenori. Nu vrem să credem că lista aceasta este închisă, ea nefiind, după părerea noastră, întru totul completă. Ne gîndim că ar mai putea fi încercați, între alții, și **Gh. Rășcanu**, consacratul nostru internațional, a cărui revenire în formă poate fi așteptată, ca și coechipierul său de la „U" Timișoara, impetuosul **Iuliu Peter**; de asemenea experimentatul **Alex. Pop** (Grivița roșie), **Marin Ionescu** (Steaua) sau talentatul dr. **Balint** (Agronomia Cluj). Dar, să mai așteptăm și să vedem... ● **ASTĂZI, LA ORA 11**, se va desfășura plenara Federației române de rugby. Lucrările plenarei vor avea loc la sediul federației, din str. Vasile Conta nr. 16. ● **PERIOADA DE TRANSFERARE** a jucătorilor de rugby din diviziile A și B a fost fixată între datele de 1—31 iulie.

TENIS În cadrul diviziei A (seria a doua) s-au disputat două partide : Mureșul Tg. Mureș — Sănătatea Oradea 14—3 ; Mureșul Tg. Mureș — U.T.A. Arad 8—9. ● **S-A ÎNCHEIAT** turul campionatului municipal rezervat echipelor de copii. Iată clasamentul : seria I : 1. C.S. Cutezătorii — 6 p ; 2. Dinamo I — 4 p ; 3. Progresul I — 2 p ; 4. Steaua I — 0 p ; seria a II-a : 1. Dinamo II — 8 p ; 2. Șc. sp. nr. 3 — 6 p ; 3. T.C.B. — 4 p ; 4. Progresul II — 2 p ; 5. Steaua II — 0 p. ● **DE LUNI 2 iulie**, pe terenurile Școlii sportive nr. 3, din str. dr. Staicovici nr. 44, vor începe partidele de seniori și senioare dotate cu „Cupa Institutului de Construcții". Participă toți jucătorii de categoria I și cei mai buni juniori, precum și lotul reprezentativ pentru „Cupa Davis". Întrecerile se dispută zilnic, între orele 8.30—12 și 15.30—20.

Scrimerii români și-au încheiat pregătirile pentru C. M. din Suedia

FLORETISTELE VIZEAZĂ NOI MEDALII, IAR SPADASINII O CONFIRMARE A COMPORTĂRII DE LA J. O....

În ultima perioadă de pregătiri în vederea „mondialelor", floretistele noastre au reușit să refacă un sensibil handicap. Este vorba, mai ales, de pregătirea psihologică. Și lucrul acesta apare evident, îndeosebi în situația unor floretiste față de care existau unele rezerve.

Magdalena Bartoș este una dintre ele. Se află acum la prima participare la un campionat mondial. Pentru o sportivă care n-a împlinit nici 19 ani, sigur este dificil să afirme că poate merge cu inima liniștită la Göteborg. Și totuși, Magdalena Bartoș manifestă un optimism robust, o mare încredere în posibilitățile ei. Adică așa cum s-a întîmplat și atunci cînd a concurat la Paris și Como, luna trecută, alături de sportive de notorietate mondială.

Suzana Ardeleanu este și ea încrezătoare, pentru că și-a asigurat, pe merit, un loc în echipă. Manifestă o dîrzenie care îi prinde bine. Are ceva din floretista care în acel „4" de aur de la Havana din finala pentru C.M., cu echipa Uniunii Sovietice, a adus un aport însemnat. Reeditînd evoluția de atunci, poate să ne ofere — indiscutabil — multe satisfacții.

Celelalte sportive din lotul nostru se impun printr-o valoare constant ridicată. Există suficientă acoperire pentru această : talent, dar și muncă, efort stăruitor în pregătire. În plus, **Ileana Gyulai** ca și **Ana Pascu** sau **Ecaterina Stahl** au o anumită siguranță generată de faptul că sînt sportive foarte cunoscute în lumea scrimei : Ileana Gyulai este o dată campioană mondială cu echipa și de trei ori vicecampioană a lumii — o dată la individuale și de două ori cu „4"-ul țării noastre. Colegele ei amintite au obținut și ele medalii de argint cu echipa și cîte o medalie de bronz la „individuale" în marea competiție. Pentru Ana Pascu este de notat și faptul că la ultima ediție a C.M., cea de la Viena, a fost doar la un pas de prima treaptă a podiumului...

Perspective ? După valoarea lotului feminin de floretă, un loc în finala la individuală și dispută directă la echipe pentru medalii. Antrenorul emerit **Andrei Vîlcea** și „secundul" său, **prof. Gheorghe Matei**, s-au străduit pentru ca Göteborg să însemne mai mult decît Viena.

★

Am avut prilejul de a sta mai mult, față în față, cu **Constantin Duțu**, acest spadasin care a făcut un

ILEANA GYULAI

salt valoric enorm, în raport cu anul trecut. El, ca și ceilalți spadasini români care vor concura la C. M. din Suedia, așteaptă cu nerăbdare ocazia unei confirmări : **Vrem să arătăm că J.O. n-a fost doar o sclipire a spadei românești, că am ajuns la o anumită valoare în preajma elitei mondiale".**

Tinerețea lotului de spadă (în medie, în jur de 22 de ani) vorbește de la sine despre forța acestuia, într-o dispută aprigă care angajează cei mai mulți concurenți — de obicei peste 300 ! — și cele mai multe echipe, peste 12.

Evident, speranțele noastre la această probă sînt **Anton Pongrat**, marele strateg al spadei, și **Constantin Duțu**, acest abil mușchetar, gata oricînd să dejoace cu succes intențiile celui mai dificil adversar. Dar, lîngă ei se află **Alexandru Istrate**, trăgător experimentat, **Constantin Bărăgan**, omul de luptă capabil de mari eforturi, și **Paul Szabo**, reprezentant de frunte al „noului val". Și el, ca și Magdalena Bartoș, acum la prima prezență într-un campionat mondial de seniori, este ferm decis să ofere imaginea unui trăgător matur, în măsură să devină titular de nădejde în prima garnitură a țării.

Ce ne promit spadasinii ? Confirmare, deci, a comportării frumoase de la J.O.—un loc de frunte în primele 5 echipe și afirmarea personalității la individuale a cel puțin doi trăgători, în speță Pongraț și Duțu. Pregătirea lor conștiincioasă, asiduă, le conferă dreptul să plece la Göteborg cu îndreptățite nădejdi...

Tiberiu STAMA

REPREZENTATIVELE ROMÂNIEI CONCUREAZĂ LA ATENA ȘI REGGIO EMILIA

Ieri dimineață au părăsit Capitala, plecînd spre Atena și Reggio Emilia, echipele masculine și feminine de atletism ale României. După cum se știe, sîmbătă și duminică, ele vor participa la două importante manifestări internaționale.

Reprezentativa masculină concurează sîmbătă și duminică, pe stadionul Karaiskakis din Atena, în cadrul preliminariilor „Cupei Europei". Se prezintă la start echipele Greciei, Bulgariei, Austriei și României. Pentru a se califica în semifinala care se va desfășura la începutul lunii august la Nisa, reprezentativa României trebuie să se claseze pe locul I sau II în această întrecere preliminară. Nutrim speranța că va reuși acest lucru.

Echipa feminină concurează duminică după-amiază, pe stadionul din Reggio Emilia, în compania selecționatei Italiei. Meciul dintre aceste formații se poate solda cu rezultate de valoare. Le așteptăm, în primul rînd, din partea atletelor noastre.

PRIMELE CONFRUNTĂRI DIN CADRUL „CUPEI SPERANȚELOR" LA TIR

Ieri au început pe poligonul Tunari din Capitală întrecerile ediției 1973 a „Cupei speranțelor", competiție la care participă un număr mare de tineri (pînă la 25 de ani) din întreaga țară. În prima probă a zilei, la armă standard 3x20 focuri băieți, tintașii ploieșteni R. Nicolescu și V. Stancu au înregistrat rezultate bune — 559 p și, respectiv, 550 p —, dar ei, ca și cîțiva alți trăgători, care zilele acestea se află în tabăra de vacanță a Federației, participă în afară de concurs. Și aceasta dintr-o eroare birocratică. Tinerii în cauză n-au fost înscriși în competiție de către cluburile sau asociațiile din care fac parte, iar înscrierea făcută de antrenorul taberei (L. Cristescu) nu s-a luat în considerație ! Aceeași situație va fi și la fete, unde, de exemplu, vor lipsi din clasamentele oficiale două dintre cele mai talentate junioare, cele de la Unirea Focșani, Georgiana Oprișan și Vasilica Manea.

Oficial, proba la băieți a revenit unui talentat trăgător, **Gheorghe Barbu**, de la IEFS, care, constant la toate cele trei poziții, a totalizat 553 p. La pistol liber, concursul a fost cîștigat de Dumitru Marinescu, de la Olimpia, care în această dificilă tragere cu pistolul a reușit la ultimele 10 ținte un valoros 95 p.

Iată rezultatele primelor probe : armă standard 3x20 f — băieți — 1. Gh. Barbu (IEFS) 553 p (pe poziții : culcat 194, picioare 186, genunchi 173), 2. S. Daraboș (Medicina Cluj) 550 p (195—184—171), 3. S. Grosaru (Medicina Iași) 543 p (191—183—169), 4. D. Lucache (Medicina Iași) 542 p, 5. V. Pană (Școlarul Buc.) 540 p, 6. F. Micloș (C.S.M. Cluj) 538 p. **Pistol liber 60 f: 1. D. Marinescu (Olimpia) 522 p**, 2. L. Stan (Metalul) 514 p, 3. M. Vieru (Metalul) 507 p, 4. M. Bujdei (U.T.A.) 501 p, 5. Gh. Opincaru (C.S.M. Cluj) 495 p, 6. E. Ciutea (Școlarul) 491. Întrecerile continuă.

T. RABȘAN

„TROFEUL IUGOSLAVIA" LA HANDBAL MASCULIN

FINAL PALPITANT ÎN MECIUL ROMÂNIA — UNIUNEA SOVIETICĂ !

● Azi, handbaliștii români întîlnesc echipa Suediei

Cu toate că a fost considerată o întrecere menită să constituie o excelentă ocazie pentru verificarea noilor loturi ale celor mai redutabile team-uri masculine de handbal, „Trofeul Iugoslavia" s-a dovedit, pînă la urmă, o competiție acerbă, în care lupta pentru victorie, pentru un rezultat mai bun și-a pus amprenta pe evoluția selecționatelor prezente la Bitolia.

Așa se și explică faptul că în primele trei etape (ieri a fost zi de odihnă) s-au înregistrat două rezultate de egalitate și alte scoruri finale strînse, în general partidele fiind echilibrate, conturarea formațiilor învingătoare făcîndu-se greu, în ultimele minute. O singură excepție în această privință : **reprezentativa Iugoslaviei, care, păstrîndu-și, în general, aceeași componență, s-a detașat de restul participantelor, confirmînd valoarea sa și titlul de campioană olimpică.** În rest, selecționatele **României, R. D. Germane, Ungariei** și **Suediei** au prezentat la această dificilă confruntare loturi serios remaniate, încercînd omogenizarea unor noi formule de echipă. Ar mai rămîne de spus cîte ceva despre **formația Uniunii Sovietice, care, deși anterior nu a obținut rezultate de mare răsunet** (nu a fost pe podium la nici una din marile dispute ale ultimilor ani), **se prezintă acum în vechea sa alcătuire, jucătorii ajungînd, se pare, la stadiul unei depline maturizări, apți fiind să ducă cu succes lupta pentru supremație.**

În jocul de joi seara, reprezentativa României a întîlnit pe cea a Uniunii Sovietice, cu care s-a întrecut de la egal pe toată durata disputei, fiind depășită în ultimele secunde. Iată și cum a decurs acest agitat final de meci : **la scorul de 21—20 pentru U.R.S.S., cînd mai erau 30 de secunde, handbaliștii români au executat un presing pe tot terenul, încercînd să recupereze rapid mingea : marcați „om la om", jucătorii sovietici s-au descurcat mai greu și unul dintre ei, Grafov, a încercat să execute un blocaj, comițînd însă o evidentă obstrucție, nesancționată de arbitri ; în această situație, Iliin a scăpat singur spre poartă și a înscris, stabilind scorul final, 22—20.** Dar, meciul nu s-a pierdut în aceste ultime secvențe ale lui, ci mult mai înainte. **Înfrîngerea, poate o lecție foarte utilă tinerilor noștri internaționali, s-a conturat în momentul în care sistemul defensiv al echipei române n-a putut contracara deosebita eficacitate a lui Maximov** (10 goluri !). Cînd a fost marcat „om la om", echipa Uniunii Sovietice a avut în Mahorin (4 goluri) un excelent suplinitor. Excepțînd această diferență, decisivă, desigur, în eficiența acțiunilor ofensive (nu mai vorbim de faptul că jucătorii români au ratat numeroase situații favorabile, printre care și 2 aruncări de la 7 m), cele două formații au fost apropiate valoric, tinerele elemente introduse de antrenorii N. Nedef și O. Vlase dînd, în general, satisfacție.

CLASAMENT

1. Iugoslavia	3	3	0	0	69—50	6
2. România	3	2	0	1	57—52	4
3. Uniunea Sovietică	3	1	2	0	58—56	4
4. Ungaria	3	1	0	2	50—51	2
5. R. D. Germană	3	0	1	2	53—62	1
6. Suedia	3	0	1	2	49—65	1

Azi au loc meciurile : R. D. Germană—Ungaria ; România—Suedia ; Uniunea Sovietică—Iugoslavia.

SPORTUL GĂLĂȚEAN

(Urmare din pag. 1)

laurii unor succese, fenomen care s-a înregistrat, din păcate, nu o dată în practica muncii sportive.

Tovarășul **Constantin Dăscălescu**, concluzionînd la acest punct al discuțiilor, a apreciat că **„rezultatele sînt, totuși, inferioare posibilităților existente, că — în general — tendința de a aștepta ca sarcinile consiliilor asociațiilor sportive să fie rezolvate din afară mai persistă în practica muncii curente".** Sarcini sporite au fost trasate, în acest sens, organizațiilor de partid, sindicale și ale U.T.C., directorilor din întreprinderi, instituții, școli, C.A.P.-uri, făcîndu-se apelul **să urmărească direct modul cum este organizat timpul liber al oamenilor muncii.**

GRIJĂ SPORITĂ FAȚĂ DE DESTINELE SPORTULUI ȘCOLAR...

În contextul programului de dezvoltare stabilit de partid educației fizice și sportului pe plan național, școala și universitatea sînt chemate să joace un rol de seamă, să-și aducă o contribuție importantă. **La Galați s-au făcut eforturi lăudabile în această direcție, se creează, tot mai mult, climatul în care aceste unități de învățămînt să poată deveni focare puternice ale sportului de masă și pepiniere de nădejde pentru performanță.** Școlile sportive nr. 1 și 2 din Galați, nr. 1 din Tecuci, Liceul cu program de educație fizică din Galați, celelalte școli și licee din județ au obținut anul acesta succese promițătoare în ciuda faptului că baza materială (îndeosebi a școlilor de specialitate) este încă precară.

De o unanimă apreciere și de o mare audiență se bucură ideea **profilării cîtorva școli generale pe practicarea unor anumite discipline sportive : hochei** (școlile de pe lîngă patinoar), **lupte, gimnastică, natație, haltere (Școala C.S.G., unde cei 5 000 de elevi constituie un adevărat izvor de talente !). Tocmai de aceea, la ședința de birou s-a dat sarcină precisă pentru ca această valoroasă inițiativă să fie neîntîrziat transpusă în practică.**

...ȘI PENTRU BAZA MATERIALĂ

Patrimoniul bazelor sportive din județul Galați este remarcabil prin numărul și complexitatea instalațiilor de care dispune. Și totuși, este loc de mai bine... Vom puncta doar cîteva aspecte cuprinse în planul de măsuri.

● **Toate întreprinderile și școlile din județ vor trece, de îndată, la amenajarea de baze simple ;**

● **În toate comunele județului se vor lua măsuri în vederea terminării imediate a complexelor și bazelor aflate într-un stadiu avansat de construcție ;**

● **În principalele cartiere din Galați, Tecuci, Tg. Bujor, Berești se va trece la amenajarea de baze simple.**

● **Comitetul județean U.T.C. și Institutul politehnic, cu sprijinul Consiliului popular, vor termina în cel mai scurt timp complexele sportive de la inelul de rocadă și Valea Grădinei.**

PAȘI MAI FERMI PE DRUMUL PERFORMANȚEI

Exprimate cifric, realizările gălățenilor pe planul performanței sînt elocvente : **99 de sportivi în loturile naționale, 61 de titluri de campioni, 8 000 de sportivi legitimați, 310 secții afiliate, 5 200 de sportivi clasificați, participarea la 300 de competiții în 29 de ramuri de sport.** La „europenele" de la Belgrad, boxerii **M. Tone**, și **S. Tirilă** (amintim că și **Alec Năstac** este un produs gălățean) au obținut medaliile de argint și, respectiv, de bronz ; popicarii de la „Constructorul" au cucerit toate cele trei titluri de campioni, **iar echipa de fotbal a acestei asociații a promovat în divizia B, reușind și marea performanță de a se califica în finala „Cupei României".** Au promovat, de asemenea, în prima divizie a țării echipa de popice **„Voința"** și cea de baschet masculin **C.S.U.**

Performanțe bune au obținut sportivii cluburilor **Dunărea, Oțelul, C.S.U., Constructorul, Ancora**, la lupte, caiac-canoe, aero și navo-modelism, hochei pe gheață. Lăudabil este revirimentul atletismului, disciplină neglijată aproape total pînă anul acesta.

În cadrul ședinței amintite, a fost aspru criticată evoluția echipelor de fotbal (F. C. Galați și C.S.U.), ale căror jucători (îndeosebi cei de la F. C. Galați) beneficiază de condiții privilegiate în comparație cu alți sportivi, care — paradoxal — obțin rezultate incomparabil mai bune față de cele ale fotbaliștilor. De asemenea, au fost reliefate slabele rezultate ale secțiilor de natație, gimnastică, handbal, insuficienta preocupare pentru afirmarea elementului feminin în sportul de performanță, subliniindu-se necesitatea înființării de urgență a unui dispensar medico-sportiv.

★

Prezentarea — chiar succintă — a realizărilor și perspectivelor sportului gălățean este în măsură să scoată în evidență **preocuparea și pasiunea cu care muncesc antrenorii, profesorii de educație fizică, sportivii și activiștii sportului.**

Trebue, însă, spus că impresionanta dezvoltare a sportului gălățean a fost posibilă datorită sprijinului permanent acordat de organele de partid județean și municipal. Și așa cum a arătat primul secretar al județului, în cel mai scurt timp, mișcarea sportivă gălățeană trebuie să înregistreze noi progrese evidente, care s-o situeze la nivelul prodigioasei dezvoltări economice și social culturale ce o cunoaște Galațiul zilelor noastre.

LA BALCANIADA DE CONCURS COMPLET, CĂLĂREȚII NOȘTRI POT AVEA O COMPORTARE BUNĂ

Scurt interviu cu Dumitru NEDELEA, secretar general al Federației de specialitate

Peste cîteva zile, componenții lotului reprezentativ de concurs complet se vor deplasa **la Șumen** (Bulgaria) pentru a se prezenta la startul celei de a V-a ediții a Balcaniadei, care va începe **la 6 iulie.** Lotul cărăreților români, compus din **Oscar Recer, Gheorghe Moișeanu, Eugen Ionescu, Dumitru Loneanu** și **Dumitru Roșca**, s-a pregătit intens pentru a avea o comportare cît mai bună. Amănunte în această direcție am solicitat secretarului general al Federației de călărie și pentatlon modern, **Dumitru Nedelea.**

— La actualele dispute balcanice, ne-a spus el, **sportivii români trebuie să confirme evoluția foarte bună de la ediția precedentă, cînd D. Loneanu a reușit să intre în posesia titlului, depășind călăreți cu o bună reputație internațională.**

— Referiți-vă, pe scurt, la modul cum s-a efectuat pregătirea reprezentanților noștri pentru această atît de dificilă disciplină.

— În primul rînd, s-a pus accentul pe pregătirea fizică generală a cailor, avînd în vedere solicitările deosebite la care sînt supuși, mai cu seamă în proba de cros. S-a urmărit, de asemenea, perfecționarea săriturilor în teren variat și a corectitudinii execuției figurilor în progresia de dresaj. Consider pregătirea mulțumitoare, călăreții fiind capabili să obțină rezultate meritorii.

— Ce ne puteți spune despre adversari ?

— Cei mai puternici mi se par a fi sportivii bulgari, care au fost prezenți și la Jocurile Olimpice de la München, pentru ei Balcaniada constituind o importantă verificare pentru campionatele europene de la Kiev. Să nu uităm că — în plus — călăreții bulgari beneficiază și de avantajul terenului propriu. Nu pot fi omiși, firește, nici călăreții iugoslavi și cei turci.

— Cîteva amănunte tehnice privind concursul de la Șumen, ar fi, credem, interesante.

— La dresaj se va executa noua progresie a Federației internaționale, avînd ca principal element introducerea schimbărilor de picior la galop. Traseul de fond măsoară 25 650 m și trebuie parcurs în 88 de minute, avînd pe porțiunea finală (5850 m), obstacole cu o înălțime maximă de 1,15 m. În ultima zi, călăreții vor trebui să rezolve dificultățile unui parcurs cu 12 obstacole de 1,15 m.

Primul concurs complet internațional al anului, Balcaniada, reprezintă un obiectiv important, la care sperăm, alături de toți iubitorii acestui sport, ca reprezentanții noștri să obțină rezultate pe măsura condițiilor asigurate pentru pregătire și a posibilităților certe de care ei dispun.

Emanuel FÂNTÂNEANU

STIMAȚI CITITORI !

În aceste zile oficiile P.T.T.R., factorii poștali și difuzorii de presă din întreprinderi și instituții vă oferă serviciile lor pentru :

— **REINNOIREA ABONAMENTELOR LA ZIARE ȘI REVISTE** care expiră la sfîrșitul lunii iunie a.c.

— **CONTRACTARE DE NOI ABONAMENTE** pe trimestrul III și semestrul II a.c., la toate publicațiile cuprinse în Catalogul presei R.S.R. — 1973.

Pentru ca să primiți publicațiile de la primul număr de apariție pe luna iulie a.c., vă recomandăm să vă adresați din timp unităților sus-amintite pentru achitarea abonamentelor. (6749)

TENIS DE MASĂ

Azi și mîine, în sala Floreasca

ÎNTÎLNIREA AMICALĂ SPARTAC BUCUREȘTI — S. T. K. PROLETER COKA (Iugoslavia)

În organizarea asociației sportive Spartac din Capitală, azi și mîine, în sala Floreasca are loc o competiție internațională de tenis de masă. Este vorba de întîlnirile bilaterale dintre echipele feminine și masculine **Spartac București** și **S.T.K. Proleter Coka** din Iugoslavia. Atît la fete, cît și la băieți se va juca după sistemul „Cupei Corbillon", adică patru meciuri de simplu și unul de dublu. Din formația oaspeților iese în evidență sportiva **Erzebet Palatinus**, campioana țării sale, în timp ce lotul gazdelor cuprinde pe **Lidia Ilie** — dubla campioană de junioare a Europei, **Elena Condicaru, Mariana Pinciuc** și **Liliana Stoia**, precum și jucătorii **Hangu, Florea, Pagu, Buga** și **Macovei.**

Programul celor două zile este următorul : **sîmbătă**, de la ora 17 : **întrecerile inter-echipe ; duminică**, de la ora 9 : **turneu individual.**

ANTRENORII BUCUREȘTENI, DIN NOU, CORIGENȚI !

● Sancțiuni dictate de F.R.T.M. ● Săptămîna viitoare:

finala campionatului republican al copiilor

Dacă pentru seniori în sezonul competițional a intervenit o pauză, cei mai mici sportivi, copiii, se află în plină perioadă de întreceri. Astfel, zilele trecute, în cinci orașe — **București, Galați, Hunedoara, Craiova** și **Oradea** — a avut loc faza de zonă a campionatului republican — echipe și individual — pe categorii de vîrstă : pînă la 12 ani și 13—14 ani.

Pentru etapa finală, programată între 6 și 8 iulie la Ploiești, s-au calificat următoarele formații :

Din **București** : cat. pînă la 12 ani, fete : Șc. sp. 1 și 2, băieți : Grivița Roșie, Șc. sp. 1 ; cat. 13—14 ani, fete: Politehnica, Șc. sp. 1, băieți : Șc. sp. 1 și 2 ; **Oradea** : cat. pînă la 12 ani, fete : C.S.M. Cluj, Voința Sîngiorgiu de pădure, băieți : C.S.M. Cluj, C. S. Arad ; cat. 13—14 ani, fete : C.S.M. Cluj, Voința Sîngiorgiu de pădure, băieți : C.S.M. Cluj, Sinteza Oradea ; **Hunedoara** : cat. pînă la 12 ani, fete : Metalurgistul Cugir, Șc. sp. Petroșani, băieți : Metalurgistul Cugir, Constructorul Hunedoara ; cat. 13—14 ani, fete : Metalurgistul Cugir, Șc. sp. Rm. Vîlcea, băieți : Constructorul Hunedoara, Șc. sp. Rm. Vîlcea ; **Galați** : cat. pînă la 12 ani, fete : Șc. sp. Buzău, C.S.M. Iași, băieți : Șc. sp. Buzău, Comerțul Brăila; cat. 13—14 ani, fete : Șc. sp. Buzău, Știința Mîneciu Ungureni (jud. Prahova), băieți : Șc. sp. Buzău, C.S.M. Iași ; **Craiova** : cat. pînă la 12 ani, fete : Șc. sp. Pitești, Șc. sp. Craiova, băieți : Șc. sp. Craiova, Universitatea Craiova ; cat. 13—14 ani, fete : Șc. sp. Craiova, Șc. sp. Pitești, băieți : Șc. sp. Craiova, Rovine Craiova.

De remarcat participarea numeroasă și prezentarea unor elemente bine pregătite și cu perspective ale unor centre cum sînt cele din Cluj (antrenori F. Paneth și M. Bledea), Cugir (N. Dornic), Rm. Vîlcea (V. Mateescu), Hunedoara (N. Suciu), Buzău (E. Băciciu), Iași (G. Simionescu), Craiova (C. Cojocaru, V. Bălan), Pitești (Doina Badi), București (I. Georgescu) etc. Dacă pe lista evidențiaților ar mai putea fi trecuți și alți antrenori din provincie, în schimb tehnicienii din Capitală, salariați sau plătiți cu ora pentru tenis de masă, în marea lor majoritate au rămas din nou corigenți. Cu excepția lui Vicențiu Tulcea, Andi Ardeleanu, Ion Georgescu, Luci Slăvescu și Geta Pitică, ceilalți se află în restanță în ce privește activitatea lor de depistare și pregătire a copiilor. Mai mult chiar, în scopul înlesnirii participării unui număr cît mai mare de echipe și sportivi, forul de resort a stabilit ca faza de zonă pentru bucureșteni să aibă loc în Capitală, înlăturîndu-se astfel unele impedimente privind cazarea, masa și transportul. Și totuși...

Analizînd această situație nedorită, biroul federației de specialitate a hotărît, în ultima sa ședință, sancționarea unui număr de opt antrenori pentru neîndeplinirea (în legătură cu participarea în campionatul republican al copiilor) a baremurilor fixate (datînd din august 1970 și intrate în vigoare la 1 ianuarie 1971) : **V. Vladone** (Progresul), **R. Alvaro** (ISCPA), **Stan Ilie** (Progresul Prefabricate), **E. Iacobi** (Munca), **M. Lăzărescu** (Șc. sp. 1), **N. Naumescu** (Cutezătorii), **L. Gheorghiu** (Locomotiva), **M. Gantner** (Unirea). **Tuturor acestora le-au fost aplicate penalizări la salariu, în funcție de gravitatea abaterilor comise.**

Consemnînd aceste măsuri firești, sperăm că ele vor constitui motive serioase de reflecție pentru antrenori, vor conduce la o intensificare a activității, astfel ca tenisul nostru de masă să beneficieze de acele cadre tinere și capabile, apte de a deveni sportivi de performanță.

fotbal

ÎNTRECEREA PENTRU A 35-a CUPĂ A ROMÂNIEI

(Urmare din pag. 1)

din Rm. Vîlcea, localitate prezentă pentru prima oară, prin fotbalul ei, atît de sus într-o competiție autohtonă de amploare.

De-ar fi numai acest suflu nou, acest elan al outsiderilor victorioși, cu care se prezintă mîine pe stadionul „23 August" **Constructorul Galați** și **Chimia Rm. Vîlcea** și tot ar justifica interesul în jurul finalei.

Dar nu este numai atît; ne facem o plăcută îndatorire din a sublinia meritele finaliștilor și pe alte planuri. Pentru că, servindu-te numai de elan, nu poți elimina în serie echipe ca Jiul, Dinamo, Sport club Bacău și Steaua — performanța Constructorului, nu poți trimite pe tușă, rînd pe rînd, formații ca Steagul roșu, C.F.R. Cluj și F.C. Argeș — succesele Chimiei din Rm. Vîlcea.

Miercuri, în semifinale, fotbaliștii din Galați și Rm. Vîlcea, deși aparținînd unor echipe care activează în eșaloane inferioare, au demonstrat, ca și în evoluțiile precedente din „Cupă", virtuți tehnico-tactice, fericit orchestrate într-o concepție de joc clară, judicioasă, în funcție de posibilități, de anonimii (pînă mai ieri) antrenori **Vasile Luban** și **Dumitru Anescu.**

Fie ca finala de mîine să confirme cele spuse aici referitor la nesperatele performere.

Șerbănoiu, Olteanu, Podeț, Ploeșteanu, Cernega, Vochin, Manta (Constructorul Galați), **Stana, Burlacu, Donose, Haidu, Gojgaru** (Chimia Rm. Vîlcea), nume de acum cunoscute marelui public, sînt capabili să reediteze frumoasele lor comportări din **„Cupa României"** pentru a menține astfel întreg farmecul în jurul finalei.

Splendida nocturnă, gazonul fără cusur de pe „23 August", vor servi și de astă dată drept cadru pentru inedita finală. **(G. N.)**

ÎN TABĂRA GĂLĂȚENILOR, OPTIMISMUL SE MENȚINE INTACT

După acel merituos 2—2, de miercuri, cu Steaua, care i-a propulsat în finala „Cupei României", fotbaliștii de la Constructorul Galați, împreună cu tînărul lor antrenor Vasile Luban, au preferat să rămînă la Ploiești. De joi dimineață, pe adresa hotelului „Prahova", unde sînt găzduiți, au început să sosească zeci de telegrame de felicitări, expediate din orașul de pe malul Dunării, toate adresate acelorași destinatari: componenții echipei de fotbal Constructorul Galați. Tot joi, un grup de suporteri s-au deplasat la Ploiești pentru a adresa personal lui Șerbănoiu, Botea, Olteanu, Cernega, Ghica, Vochin, Manta și celorlalți jucători felicitări călduroase.

A doua zi după meciul cu Steaua, odată cu entuziasmul, fețele trase ale fiecărui jucător trădau starea de oboseală resimțită din plin. **„Miercuri noaptea s-au perpelit cu toții** — ne spunea antrenorul V. Luban. **Efortul depus în cele 120 de minute de joc a fost evident, așa că nimeni n-a putut să închidă ochii. Abia joi după-amiază cele două-trei ore de somn au fost binevenite. Dar nu sînt îngrijorat. Pînă duminică avem tot timpul să ne refacem forțele. Acum cîteva săptămîni, nici prin minte nu-mi trecea că vom ajunge în finală. Pe atunci, preocupările noastre se îndreptau spre barajul de promovare în divizia B. Și, iată, am atins vîrful formei sportive tocmai cînd trebuia și astfel am trecut de toți adversarii întîlniți și am ajuns în finală. Or, dacă am ajuns pînă aici, cum să nu luptăm din răsputeri pentru a intra în posesia prețiosului trofeu!"**

Căpitanul echipei, portarul Șerbănoiu, își amintește de acea lovitură de la 11 m trasă de Dembrovschi și apărată de el. **„Cred că acela a fost momentul psihologic care ne-a mobilizat pe toți, făcîndu-ne parcă să întrezărim posibilitatea ajungerii în finală. Să-mi fie iertată modestia, dar, cu toții, sîntem decișI să ducem „Cupa"**

În holul hotelului Prahova din Ploiești, jucătorii Constructorului Galați citesc cu emoție o nouă telegramă de încurajare primită de la suporterii din orașul de pe malul Dunării
Foto: S. BACKSI

pe malul Dunării". Fundașul central Olteanu adaugă: **„Vreau să le fac părinților mei cel mai frumos cadou pe care l-au primit vreodată, cîștigarea „Cupei României".**

Între timp își face apariția și mijlocașul Cernega. **„Nu voi uita niciodată pe spectatorii ploieșteni, care ne-au încurajat tot timpul. Lor le datorăm succesul din meciurile cu Dinamo și Steaua. Vreau să-i asigur pe suporterii noștri că luni dimineață, după finală, „Cupa" va fi la Galați!"**

Dar iată lotul (în paranteze, vîrsta fiecărui jucător) pe care îl are la dispoziție antrenorul Vasile Luban:

PORTARI: Șerbănoiu (29), **Florea (32);**

FUNDAȘI: Botea (24), **Olteanu** (29) **Podeț** (28), **Petrea** (24), **Adamache** (21), **Vulpeanu** (33).

MIJLOCAȘI: Ploeșteanu (19), **Cernega** (29), **Ioniță** (27), **Antipa** (18).

ATACANȚI: Ghica (22) **Vochin** (23), **Manta** (28), **Cristescu** (24), **Stoeleru** (21).

Din lot au mai făcut parte Manolache și Gheorghiu, plecați să-și satisfacă stagiul militar.

Ieri dimineață, gălățenii au efectuat un antrenament la Plopeni, iar după-amiază s-au odihnit. Pentru astăzi, programul cuprinde o ușoară mișcare pe potecile pădurii Bucov de lîngă Ploiești. Deplasarea la București este prevăzută pentru mîine la prînz.

Gh. NERTEA

„UNSPREZECELE" VÎLCEAN VREA SĂ TERMINE VICTORIOS CURSA

Miercuri după-amiază străzile Rîmnicului Vîlcea erau aproape pustii: locuitorii orașului, cu mic cu mare, se aflau în fața televizoarelor, interesați — desigur — să vadă pentru prima dată pe micul ecran echipa lor, Chimia, în semifinala cu Metalul București. Aproape trei ore au stat țintuiți în fața aparatelor ce le aducea imagini de la Pitești, imagini atît de dramatice, dar în cele din urmă atît de îmbucurătoare pentru ei. Doar după terminarea meciului s-a însufleții orașul.

Cu cîteva minute înaintea antrenamentului de ieri, de la Snagov, antrenorul D. Anescu împreună cu jucătorii Burlacu, Stana, Haidu și Gojgaru.
Foto: S. BAKCSY

Nu se discută decît despre calificarea Chimiei în finala „Cupei României", rezultat ce depășea și cele mai optimiste prevederi.

Seara, sute de suporteri ai Chimiei își așteptau favoriții în fața hotelului „Alutus" din centrul orașului. Numai că echipa s-a oprit la Călimănești. *„Pentru prima dată, jucătorii noștri s-au găsit în fața unui asemenea program, cu cîte două meciuri pe săptămînă. Gîndiți-vă că, de la 17 iunie, de la meciul cu Metalul Plopeni, jucăm mereu ba în divizie, ba în „Cupă", unde au mai fost și prelungiri. Vă dați seama cît sînt de obosiți jucătorii noștri. Orele pînă la finala de duminică sînt foarte prețioase pentru noi în ceea ce privește refacerea jucătorilor și recuperarea celor accidentați, așa că am preferat să rămînem la Călimănești, pentru odihnă"*, ne spunea tov. **Dumitru Dragomir**, secretarul asociației.

Despre „secretele" calificării Chimiei în finala competiției k.o. după ce a eliminat o echipă din Divizia C (*Chimia Găești*), două din B (*Electroputere Craiova* și *Metalul București*) și trei din A (*Steagul roșu Brașov, C.F.R. Cluj* și *F.C. Argeș*), ne-a vorbit tov. **Radu Licea**, președintele secției de fotbal: *„E foarte adevărat, nu ne-am gîndit nici un moment că vom ajunge atît de sus, deși speram. Dar îmi dau seama cît de bună a fost pregătirea fizică făcută astă-iarnă, cînd s-a lucrat intens. Toată energia acumulată atunci — pregătirea am făcut-o acasă, la Rm. Vîlcea, oraș care se pretează unor antrenamente de acest gen — s-a răsfrînt acum, nu numai în rezultate".*

Am aflat, cu acest prilej, că Chimia s-a despărțit fără regrete de opt dintre jucătorii cu care atacase astă-toamnă Divizia B: portarul *Andrei, Decu* și *Sîrbu*, actualmente la Metalul București; *Gh. Gheorghe; Țurcan; D. Popescu; Dumbravă; Alecu.* Mai mult de jumătate din echipă a primit, deci, dezlegare! Faptul nu a dus, după cum se poate constata din rezultate, nicidecum la slăbirea „11"-lui din Rm. Vîlcea ba, dimpotrivă, la întărirea lui.

Dar iată lotul (în paranteze vîrsta fiecărui jucător) cu care va fi atacată direct, mîine, „Cupa României":

PORTARI: *Stana* (22), *Bumbescu* (29);

FUNDAȘI: *Burlacu* (29), *Ciobanu* (23), *Pintilie* (21), *Petrică* (29), *H. Popescu* (25).

MIJLOCAȘI: *Donose* (21), *Haidu* (31), *I. Ionescu* (25).

ATACANȚI: *Șutru* (22), *Orovitz* (23), *Gojgaru* (22), *Iordache* (24), *Tifirel* (30).

Joi după-amiază, Chimia a făcut un ușor antrenament pe terenul din parcul Zăvoi din Rm. Vîlcea, iar în cursul dimineții de vineri a plecat spre Snagov, unde și-a fixat cartierul general în vederea finalei de duminică.

Mircea TUDORAN

DINAMO BUCUREȘTI ȘI VAGONUL ARAD

ATACĂ AL 28-LEA TITLU DE CAMPIOANĂ LA JUNIORI

Duminică seara, cînd se va lăsa cortina peste acest sezon fotbalistic, cele mai bune două echipe de juniori vor „juca" prologul, deschizînd cuplajul întregit de finala „Cupei României". **Dinamo București,** ca și anul trecut, va ataca titlul de campioană, țintind de această dată succesul, cu atît mai mult cu cît semnificația lui va fi mai grea, adăugîndu-se prestigiosului titlu de campioană națională de seniori, dobîndit de echipa primă. **Vagonul Arad,** readucînd în prim plan amintirea evoluției meteorice a seniorilor, cîndva în Divizia A, va bate și ea duminică la poarta gloriei, încărcată de pe acum de laudele unanime care se cuvin unei formații modeste, supraviețuind pe speze proprii (în Arad, doar U.T.A., cu al său centru de juniori, este sprijinită material de federație).

Reamintim drumul parcurs de protagoniste, pînă în finală. **Dinamo** (antrenori: St. Stănculescu și L. Nunweiller): cîștigă seria a II-a și, de asemenea, grupa I de calificare (1—0 cu Liceul de fotbal Bacău, 4—0 cu Viitorul Vaslui, 0—0 cu Rapid București). În semifinale: 5—3 (după lovituri de penalty) cu Metalul București.

Vagonul (antrenori: A. Hăran și I. Macavei): cîștigă seria a VI-a și, apoi, grupa a III-a de calificare (0—2, cu A.S.A. Tg. Mureș, 2—1 cu „U" Cluj, 5—0 cu Universitatea Craiova II). În semifinale: 5—3 (după lovituri de penalty) cu U.T.A.

Se vor înfrunta, așadar, două echipe merituoase, care au parcurs un drum lung, deloc ușor, pînă la malul cu flori între care stau ascunse tricourile de campioni. Pentru a le cunoaște, cu un minut mai devreme, vă propunem succinte caracterizări ale finaliștilor, făcute de către prof. **Constantin Ardeleanu,** antrenor federal, care le-a urmărit în repetate rînduri evoluțiile. Iată ce ne-a declarat el: **„Dinamo are o tehnicitate relativ ridicată — în detrimentul calităților fizice — posedă o orientare bună în joc. Îmbină armonios jocul colectiv cu acțiunile individuale ale cîtorva personalități în devenire. Apărarea are o ridicată putere de**

Juniorul Teodor Lucuță (Dinamo) se va strădui ca, într-o săptămînă, să cumuleze în vitrina personală cu trofee două tricouri de campion: unul la seniori, celălalt la juniori

luptă, mijlocașii acoperă bine spațiul de joc, punctele forte ale atacului sînt extremele. Arădenii mi s-au părut tenace, excelenți luptători, serioși, perseverenți, în tot ceea ce fac în teren. Au uneori și o dezinvoltură de fotbaliști dotați. Această echipă omogenă, are, totuși, cîteva atuuri pregnante: subtilitățile mijlocașilor Leac și Iuhasz, forța de pătrundere a lui Fodor. Minusuri comune; gabarit sub pretențiile fotbalului modern".

Această finală, teoretic atractivă, va fi încredințată, unei prestigioase brigăzi de arbitri: **NICOLAE RAINEA** (Bîrlad) la centru, ajutat la linie de **Em. Vlaiculescu** și **N. Cursaru** (Ploiești).

LISTA ECHIPELOR CAMPIOANE LA JUNIORI

1937—38: U.D.R. Reșița; 1938—39: Venus București; 1939—40: C.F.R. Timișoara; 1947—48: Ripensia Timișoara; 1948—49: Petrolul Ploiești; 1950: Metalul Stăruința Oradea; 1951: Locomotiva Grivița Roșie București; 1952: Flacăra Moreni; 1953: Metalul Tîrgoviște; 1954: Progresul București; 1955: Știința Cluj; 1956: Știința Cluj; 1957—58. U.T.A.; 1958—59: U.T.A.; 1959—60: Rapid București; 1960—61: Dinamo București; 1961—62: Farul Constanța; 1962—63: Farul Constanța; 1963—64: C.S.M. Cluj; 1964—65: Știința Cluj: 1965—66: Rapid București; 1966—67: „U" Cluj; 1967—68: U.T.A.; 1968—69: „U" Cluj; 1969—70: Metalul București; 1970—71: Școala sportivă Sibiu; 1971—72: „U" Cluj 1972—73: ?

Ion CUPEN

În meci internațional amical

FLACĂRA ROȘIE BUCUREȘTI—AARAU (Elveția) 4-2 (1-1)

Stadionul Flacăra roșie din Capitală a găzduit joi după-amiază întîlnirea internațională amicală de fotbal dintre divizionara C bucureșteană Flacăra roșie și echipa elvețiană din liga a II-a Aarau. La capătul unei partide plăcute, cu faze interesante și goluri multe, echipa Flacăra roșie (antrenor — Olimp Mateescu) a obținut o frumoasă și meritată victorie. Cel mai bun jucător de pe teren a fost înaintașul central elvețian Osterwalder, component al echipei de juniori a Elveției, participantă la Turneul U.E.F.A. din acest an și care — așa cum ne-a declarat antrenorul oaspe — este în vederile conducerii tehnice pentru a fi inclus în prima reprezentativă a Elveției. Cele 6 goluri ale întîlnirii au fost înscrise de: Constantinescu (min. 40), Simion (min. 72) și Iozu (min. 83 și 88), respectiv Ponte (min. 19 și 59).

Jocul a fost condus foarte bine de Aurel Bentu.

FINALELE CELOR 34 EDIȚII ANTERIOARE

1933—34: **Ripensia Timișoara** — „U" Cluj 5—0 (3—0)
1934—35: **C.F.R. București** — Ripensia Timișoara 6—5 (2—1, 5—5)
1935—36: **Ripensia Timișoara** — Unirea Tricolor București 5—1 (1—0)
1936—37: **Rapid București** — Ripensia Timișoara 5—1 (1—1)
1937—38: **Rapid București** — C.A.M.T. Timișoara 3—2 (2—0)
1938—39: **Rapid București** — Sportul studențesc București 2—0 (1—0)
1939—40: **Rapid București** — Venus București 2—2 (2—1, 2—2); 4—4 (2—1, 3—3); 2—2* (0—0, 1—1); 2—1 (0—0).
1940—41: **Rapid București** — Unirea Tricolor București 4—3 (1—0)
1941—42: **Rapid București** — „U" Cluj 7—1 (1—0)
1942—43: **C.F.R. Tr. Severin** — Sportul studențesc București 4—0 (2—0)
1947—48: **I. T. Arad** — C.F.R. Timișoara 3—2 (1—2)
1948—49: **C.S.C.A. București** — C.S.U. Cluj 2—1 (1—0)
1950: **C.C.A. București** — U. T. Arad 3—1 (1—0)
1951: **C.C.A. București** — Flacăra Mediaș 3—1 (0—0, 1—1)
1952: **C.C.A. București** — Petrolul Ploiești 2—0 (1—0)
1953: **U. T. Arad** — C.C.A. București 1—0 (0—0, 0—0)
1954: **Metalul Reșița** — Dinamo București 2—0 (2—0)
1955: **C.C.A. București** — Progresul Oradea 6—3 (1—0, 3—3)
1956: **Progresul Oradea** — Metalul Cîmpia Turzii 2—0 (0—0)
1957—58: **Știința Timișoara** — Progresul București 1—0 (1—0)
1958—59: **Dinamo București** — Minerul Baia Mare 4—0 (1—0)
1959—60: **Progresul București** — Dinamo Obor București 2—0 (2—0)
1960—61: **Arieșul Turda** — Rapid București 2—1 (0—1)
1961—62: **Steaua București** — Rapid București 5—1 (2—1)
1962—63: **Petrolul Ploiești** — Siderurgistul Galați 6—1 (3—1)
1963—64: **Dinamo București** — Steaua București 5—3 (1—2)
1964—65: **Știința Cluj** — Dinamo Pitești 2—1 (1—0)
1965—66: **Steaua București** — U. T. Arad 4—0 (0—0)
1966—67: **Steaua București** — Foresta Fălticeni 6—0 (4—0)
1967—68: **Dinamo București** — Rapid București 3—1 (0—0, 1—1)
1968—69: **Steaua București** — Dinamo București 2—1 (1—0)
1969—70: **Steaua București** — Dinamo București 2—1 (1—0)
1970—71: **Steaua București** — Dinamo București 3—2 (2—1)
1971—72: **Rapid București** — Jiul Petroșani 2—0 (2—0)
1972—73: ?

MÎINE, ULTIMA ETAPĂ ÎN DIVIZIA B

Mîine se va desfășura ultimul rund al campionatului Diviziei B. Programul etapei este însă incomplet, deoarece două dintre partidele din seria I, **Chimia Rm. Vîlcea — Politehnica Iași** și **S.N. Oltenița — Metalul București,** au fost aminate pentru miercuri 4 iulie, deoarece formațiile **Chimia Rm. Vîlcea** și **Metalul București** au participat în fazele finale ale „Cupei României".

Mîine, vor avea loc următoarele meciuri:

- F. C. Galați — Ceahlăul P. Neamț
- Progresul București — Dunărea Giurgiu (stadionul Progresul, de la ora 11)
- Știința Bacău — Delta Tulcea
- Metalul Plopeni — C.S. Tîrgoviște
- C.F.R. Pașcani — C.S.U. Galați
- Progresul Brăila — Gloria Buzău — în seria I.
- C.F.R. Arad — Metrom Brașov
- Electroputere Craiova — C.F.R. Timișoara
- Corvinul Hunedoara — Gloria Bistrița
- Politehnica Timișoara — Metalurgistul Cugir
- Minerul Baia Mare — Minerul Anina
- Olimpia Oradea — Metalul Drobeta Tr. Severin
- C.S.M. Sibiu — Olimpia Satu Mare
- Nitramonia Făgăraș — F.C. Bihor — în seria a II-a.

SELECȚIE PENTRU COPII LA PROGRESUL

Clubul **Progresul** organizează în perioada 3 iulie — 3 august o selecție pentru copiii născuți între anii 1957—1963. Cei interesați se vor prezenta la baza sportivă din str. Dr. Staicovici în zilele de marți, miercuri, joi și vineri, între orele 8—12, avînd asupra lor pantofi de tenis și chiloți de sport.

LUNI, ETAPA A TREIA ÎN „CUPA ZIARELOR"

Aminate din cauza timpului nefavorabil, jocurile celei de a treia etape a „Cupei ziarelor" se vor desfășura luni, după următorul program; pe stadionul **Giulești,** ora 16,15: **Combinata Flacăra, România liberă — Agerpres;** ora 17,45: **Sportul — Scînteia tineretului;** pe stadionul **Progresul, ora 16,15: Neuer Weg — Munca;** ora 17,45: **Combinata Satul socialist, Informația Bucureștiului — Elöre.**

PRIMELE VEȘTI ALE VACANȚEI

Vacanța fotbalistică abia a început, dar „planurile de bătaie" ale divizionarelor noastre pentru viitorul sezon sînt deja puse la punct.

Astfel, am aflat că *Rapid* va începe pregătirile pe 3 iulie, odată cu efectuarea controlului medical. Apoi, feroviarii își vor stabili cartierul general la Predeal, pentru perioada 5—25 iulie. Pînă în prezent, nici un jucător nu a solicitat transferul. Singurul absent la data fixată va fi Boc, care, pînă la 9 iulie, își petrece vacanța pe litoral.

F.C. Argeș are programat controlul medical pentru data de 12 iulie. Apoi, se vor afecta cîteva zile pentru readaptarea organismului la efort și pentru analiza sub toate aspectele a campionatului recent încheiat. În continuarea pregătirilor, fotbaliștii piteșteni se vor deplasa, între 16—29 iulie, la Snagov. Primul joc amical, cu o echipă de Divizia A, îl vor susține la sfîrșitul lunii. Apoi, pe „agendă" este trecut turneul internațional prilejuit de aniversarea a 20 de ani de la înființarea clubului, care se va desfășura în zilele de 2 și 5 august, cu participarea a patru echipe, dintre care două de peste hotare.

DRUMUL SPRE FINALĂ...

CONSTRUCTORUL GALAȚI

11 octombrie 1972, Tecuci: **U.R.A.** (Divizia C) — **Constructorul 1—4 (1—4).** Au marcat Ploeșteanu (min. 20 și 80), Vochin (min. 35) și Cristescu (min. 40), respectiv Chiorcuță (min. 44).

26 octombrie 1972, Galați: **Constructorul — Progresul Brăila** (B) 2—0 (0—0). Au marcat Manta (min. 65) și Voichin (min. 80).

9 noiembrie 1972, Galați: **Constructorul — C.S.U. Galați** (B) 1—0 (1—0). A marcat Stoleru (min. 22).

2 decembrie 1972, Galați: **Constructorul — Jiul Petroșani** (A) 1—0 (0—0). A marcat Manta (min. 83).

30 mai 1973, Ploiești: **Constructorul — Dinamo București** (A) 1—0 (0—0). A marcat Ploeșteanu (min. 81).

23 iunie 1973, București: **Constructorul —S.C. Bacău** (A) 1—1 (0—1, 1—1), după prelungiri. Au marcat Dembrovschi (min. 42) și Manta (min. 56, din 11 m).

27 iunie, 1973, Ploiești: **Constructorul — Steaua București** (A) 2—2 (1—1, 2—2), după prelungiri. Au marcat Cernega (min. 34) și Olteanu (min. 59), respectiv Dumitru (min. 3) și Năstase (min. 54).

CHIMIA RM. VÎLCEA

1 noiembrie 1972, Găești: **Chimia** (C) — **Chimia Rm. Vîlcea** 0—1 (0—0). A marcat Orovitz (min. 84).

9 noiembrie 1972, Craiova: **Electroputere** (B) — **Chimia Rm. Vîlcea** 0—1 (0—0, 0—0, după prelungiri. A marcat Orovitz (min. 100).

3 decembrie 1972, Rm. Vîlcea: **Chimia — Steagul roșu Brașov** (A) 1—0 (1—0). A marcat Orovitz (min. 30).

30 mai 1973, Hunedoara: **Chimia — C.F.R. Cluj** (A) 1—0 (0—0). A marcat Iordache (min. 56).

24 iunie 1973, Ploiești: **Chimia — F.C. Argeș** (A) 2—1 (0—1). Au marcat Șutru (min. 64 — din 11 m) și Gojgaru (min. 82), respectiv Roșu (min. 10).

27 iunie 1973, Pitești: **Chimia — Metalul București** (B) 7—6 (0—2, 2—2), după prelungiri și executarea penalty-urilor. Au marcat Haidu (min. 52) și Orovitz (min. 62), respectiv Iancu (min. 36) și Decu (min. 38) — în timpul celor 90 de minute. Au transformat penalty-urile (pentru departajare): Haidu, Ionescu, Iordache, Stana și Gojgaru, respectiv Nedelcu, Trandafilon, Fătu și Popa (a ratat Vițălă).

DORIȚI SĂ PETRECEȚI UN CONCEDIU MINUNAT?

Întreprinderea de Turism, Hoteluri și Restaurante București organizează excursii pe itinerarii atractive, pline de farmec și pitoresc!

- Valea Prahovei
- Valea Oltului
- Curtea de Argeș
- Vălenii de Munte — Cheia — Tîrgoviște
- În Munții Bucegi și Gîrbova
- La Mănăstirile din nordul Olteniei și din Moldova
- În zona Maramureșului
- Delta Dunării etc.

Pe Litoral puteți beneficia de un concediu plăcut la cele mai elegante hoteluri din stațiunile: Venus, Neptun, Aurora, Jupiter, Saturn, Mamaia, cu plecări începînd din ultima decadă a lunii iunie.

De asemenea, în zonele de agrement din jurul Bucureștiului la Snagov, Băneasa, Herăstrău, sînt asigurate condiții optime pentru petrecerea cîtorva zile de neuitat în hoteluri, campinguri și locuințe lacustre.

Această zonă este dotată cu posibilități de practicare a sporturilor nautice, bowling, baschet, minigolf etc.

Pentru informații suplimentare și procurarea biletelor vă puteți adresa Filialelor de Turism din Cal. Victoriei 100, Bd. Republicii 4; 68, la punctele turistice din cartierul Drumul Taberei, Complex Orizont (stația Băiceni) și Complexul A 13 Cartierul Titan, ca și la ghișeul de la etajul II al magazinului Victoria.

Unde mergem?

SÎMBĂTĂ

CANOTAJ: **Lacul Snagov,** de la ora 10: întreceri finale în cadrul regatei internaționale Snagov (prima zi).

CICLISM: **Velodromul Dinamo,** de la ora 16: „Cupa ziarului Sportul" — competiție internațională de pistă (ziua a II-a).

LUPTE: **Sala de atletism „23 August",** de la ora 9: turneul internațional de lupte al României.

PENTATLON MODERN: **Baza hipică din calea Plevnei,** de la ora 9: proba de hipism din cadrul campionatelor internaționale ale României (primele două serii).

TENIS DE MASĂ: **Sala Floreasca,** de la ora 17: întîlnirea bilaterală internațională Spartac București — S.T.K. Proletar Coka (Iugoslavia).

TIR: **Poligonul Tunari,** de la ora 9.30: întrecerile „Cupei speranțelor" la probele de armă standard, pistol viteză, skeet și pușcă cu aer comprimat.

DUMINICĂ

CANOTAJ: **Lacul Snagov,** de la ora 10: întreceri finale în cadrul regatei internaționale Snagov (ziua a II-a).

CICLISM: **Velodromul Dinamo,** de la ora 9: „Cupa ziarului Sportul" — competiție internațională de pistă (ziua a III-a).

FOTBAL: **Stadionul „23 August",** ora 18.15: Dinamo București — Vagonul Arad — finala campionatului republican de juniori; ora 20: CONSTRUCTORUL GALAȚI — CHIMIA RÎMNICU VÎLCEA — finala „Cupei României".

PENTATLON MODERN: **Baza hipică din calea Plevnei,** de la ora 9: proba de hipism din cadrul campionatelor internaționale ale României (ultimele două serii).

TENIS DE MASĂ: **Sala Floreasca,** de la ora 9: turneu internațional cu participarea jucătoarelor și jucătorilor de la Spartak București și S.C.K. Proletar Coka (Iugoslavia).

TIR: **Poligonul Tunari,** de la ora 9; întrecerile „Cupei speranțelor" la armă liberă calibru redus 3x40 f, armă standard, pistol sport și talere aruncate din șanț.

V-AȚI COMPLETAT BULETINUL PRONOSPORT?

Astăzi este ultima zi pentru completarea și depunerea buletinelor Pronosport pentru concursul de mîine, duminică 1 iulie. Concursul de mîine se anunță extrem de interesant prin faptul că reunește echipe cu „ambiții" din cadrul diviziei B.

Concursul are următoarele întîlniri: **I. F. C. Galați — Ceahlăul; II. Știința Bacău — Delta Tulcea; III. Metalul Plopeni — C. S. Tîrgoviște; IV. C.F.R. Pașcani — C.S.U. Galați; V. Progresul Brăila — Gloria Buzău; VI. Politehnica Timișoara — Metalurgistul Cugir; VII. C.F.R. Arad — Metrom Brașov; VIII. Electroputere Craiova — C.F.R. Timișoara; IX. Corvinul — Gloria Bistrița; X. Minerul Baia Mare — Minerul Anina; XI. Olimpia Oradea — Metalul Drobeta T. Severin; XII. C.S.M. Sibiu — Olimpia Satu Mare; XIII: Nitramonia Făgăraș — F. C. Bihor.**

Cunoscînd programul concursului Pronosport de mîine, vă puteți grăbi să vă completați și să depuneți la prima agenție Loto-Pronosport buletinul de concurs.

● LA 8 IULIE, O NOUĂ TRAGERE EXCEPȚIONALĂ PRONOEXPRES, la care se vor atribui interesante premii în autoturisme, bani, excursii.

NUMERELE EXTRASE LA TRAGEREA LOTO DIN 29 IUNIE 1973

Fond general de cîștiguri: 977.561 lei.

EXTRAGEREA I: 81, 10, 16, 43, 34, 32, 84, 4, 47.

EXTRAGEREA a II-a: 61, 18 29, 35, 13, 5, 54, 66, 68.

Rubrică redactată de LOTO-PRONOSPORT

„MOBRA" = 50 cmc
„MOBRA" = 4 cai putere
„MOBRA" = suspensie hidraulică
„MOBRA" = stabilitate și confort
„MOBRA" = 100 km de relaxare cu numai 5 lei
„MOBRA" = parcare fără dificultăți
„MOBRA" = 6.325 lei
Motoreta „MOBRA" — utilă în orice călătorie!
Motoreta „MOBRA" se poate cumpăra și cu plata în rate lunare!
(6797)

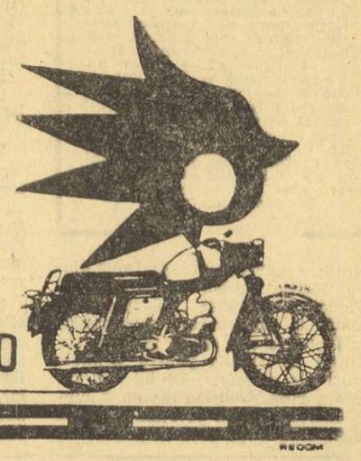

AZI, LA BAZA HIPICĂ DIN CALEA PLEVNEI

START ÎN CAMPIONATELE INTERNAȚIONALE DE PENTATLON MODERN ALE ROMÂNIEI

Astăzi, la ora 9, la baza hipică din Calea Plevnei, se dă startul în cea de a 18-a ediție a campionatelor internaționale de pentatlon modern ale țării noastre, competiție de nivel european, ce reunește reprezentanți de valoare ai acestei discipline din Uniunea Sovietică, Ungaria, Cehoslovacia, Bulgaria, Franța, R.F. Germania, Polonia, precum și pe cei mai buni pentatloniști ai României.

Multiplele eforturi ale organizatorilor de a pregăti condiții optime de desfășurare a acestei tradiționale întreceri s-au încheiat, astfel că cei 35 de participanți prezenți la startul competiției de la București pot începe lupta pentru desemnarea celor mai buni. În cursul după-amiezii de ieri a sosit și delegația R.F. Germania, definitivîndu-se în felul acesta lista sportivilor ce vor lua startul: **U.R.S.S. — Anatoli Diki, Alexandr Kozakov, Evgheni Pinciuk, Nikolai Popov; UNGARIA: — Horvat Laszlo, Kaiser Laszlo, Kelemen Peter, Sarfalvi Bela; BULGARIA: — Gheorghi Stoianov, Velko Bratanov, Mihail Andonov, Penko Bogdanov; CEHOSLOVACIA — Pavel Kupka, Dușan Pospech, Jiri Topinka, Peter Vyskocil; POLONIA — Bogdan Bartczak, Waldemar Kawecki, Andrey Lustych, Piotr Skrzedziejewski, R. F. GERMANIA — Walter Esser, Elmar Frings, Karsten Reder, Hole Rössler; FRANȚA — Michel Gueguen, Dominique Colladant, Alain Cortez.** După cum s-a mai anunțat, federația noastră va alinia două selecționate, avînd următoarea componență: **ROMÂNIA A — Dumitru Spirlea, Marian Cosmescu, Albert Covaci, Constantin Călina; ROMÂNIA B — Francisc Rolik, Ștefan Cosma, Iuliu Galovici, Vasile Nemțeanu.**

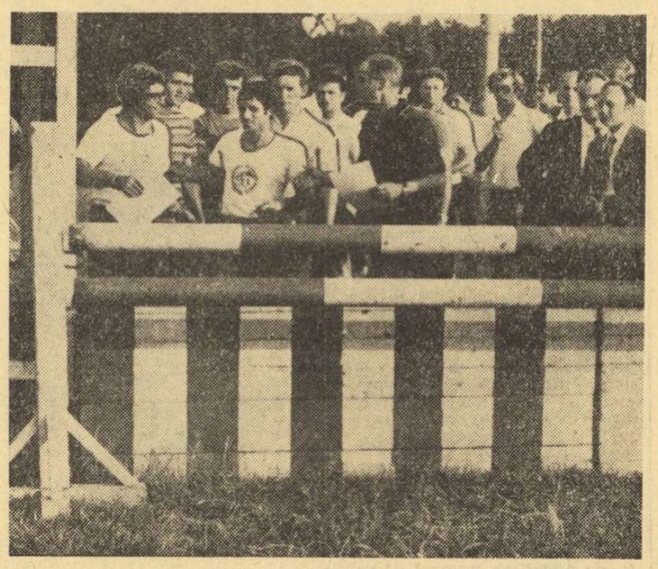

Ieri după amiază, concurenții au făcut o recunoaștere a traseului probei de călărie... Foto: V. BAGEAC

Fără îndoială, Kelemen Peter, campion mondial în 1970, este vedeta principală a acestei întreceri, dar pentationul modern, cu cele cinci probe ale sale, poate constitui prilej de afirmare pe plan internațional și altor sportivi prezenți la competiția noastră.

Ieri dimineață, la sediul C.N.E.F.S., conducătorii delegațiilor străine participante au fost primiți de general maior **Victor Stănculescu**, președintele federației noastre de specialitate, iar la prînz delegațiile străine au fost primite de **Dumitru Necșoiu**, președintele Consiliului popular al sectorului 7.

Cea dintîi probă a concursului, călăria, se va desfășura de-a lungul a două zile, primele două serii fiind programate astăzi.

ÎNTRECERI DISPUTATE ÎN PRIMA ZI A „CUPEI SPORTUL" LA CICLISM

ASTĂZI, PROBELE ÎNCEP LA ORA 16

Pe velodromul Dinamo din Capitală a început ieri după-amiază competiția internațională de ciclism pe pistă „CUPA ZIARULUI SPORTUL". La startul ei s-au aliniat sportivi din **Bulgaria, Cehoslovacia, Ungaria** și **România.** „Plutonul" concurenților este eterogen: alături de sportivi cu vastă experiență competițională se află și numeroși tineri, talentați, aprigi, dornici să răstoarne ierarhiile.

Prima zi de concurs a prilejuit sportivilor bulgari victoria, în **proba de viteză** — prin **Boris Mladenov** — și celor din Cehoslovacia un dublu succes: la **urmărire pe echipe** și la **cursa americană (Jaroslav Blaha** și **Zdenek Adamek).** Reprezentanții noștri au avut o comportare bună, uneori chiar peste așteptări dacă ținem seama de redusa lor experiență competițională internațională de numărul mic de concursuri în care au evoluat în acest sezon. **Florian Negoescu** a ocupat locul II în turneul de viteză. El-a învins doar Boris Mladenov. Ghinionul ciclistului nostru a fost acela că seria sa cu sportivul bulgar s-a dispus tot prima din concurs (deși, la urmă, ne-am dat seama că a fost o veritabilă finală), atunci cînd esti mai reținut, cînd nu cunoști potențialul de moment al adversarilor, cînd ai încă emoții... La urmărire pe echipe, reprezentativa României a realizat în serii cel mai bun timp: 4:45,7. Calificați în finala pentru locurile 1—2, **Ștefan Laibner, Costel Cîrje, Anton Neagoe** și **Marin Ioniță** au luat (în ciuda unui start slab) avans în primele ture adversarei, echipa Cehoslovaciei. Dar schimburile la trenă ale lui Marin Ioniță au fost ceva mai slabe și pe la jumătatea cursei situația se egalase. Apoi, Anton Neagoe n-a mai rezistat și ciclistii cehoslovaci s-au detașat în învingători. O probă puțin cam confuză (din cauza unei mai puțin bune cunoașteri a regulamentului ei de către competitori) — cursa americană i-a impus pe **Jaroslav Blaha** și **Zdenek Adamek,** dar au relevat și dîrzenia cuplului nostru **Petre Dolofan — George Negoescu.** În întrecerile de ieri s-au mai evidențiat **Aurelian Vulcu** (viteză), **Nicolae Gavrilă** și **A. Vulcu** (cursa americană). Iată rezultatele tehnice:

Viteză turneu: 1. **BORIS MLADENOV (BULGARIA)** 5 victorii; 2. **Fl. Negoescu (România)** 4 v; 3. **Dimo Anghelov (Bulgaria)** 3 v; 4. Aurelian Vulcu (România) 2 v; 5. Gyula Takacs (Ungaria) 1 v; 6. Gabor Szücs (Ungaria) 0 v; **urmărire pe echipe (4 000 m):** 1. **CEHOSLOVACIA:** 2. **România;** 3. **Bulgaria;** 4. Ungaria; **cursă americană** (75 ture): 1. **JAROSLAV BLAHA — ZDENEK ADAMEK (CEHOSLOVACIA)** 46 p; 2. **Petre Dolofan — George Negoescu (România)** 26 p; 3. **Vasil Budakov — Stoian Bobekov (Bulgaria)** 23 p.

Astăzi, în ziua a II-a a competiției, se dispută — începînd de la ora 16 — probele de 1 000 m cu start de pe loc, urmărire individuală și cursă de eliminare.

Hristache NAUM

ÎNAINTEA MECIULUI FRAZIER — BUGNER

Luni, 2 iulie, pe ringul de la „Wembley", fostul campion al lumii de box la categoria grea, Joe Frazier, îl va întîlni într-un meci amical pe englezul Joe Bugner, campionul Europei. Întîlnirea suscită un interes deosebit. Înaintea ultimului antrenament, Joe Frazier a declarat că înfrîngerea suferită în fața lui Foreman a fost un simplu accident. Antrenorul lui Bugner, Joe Smith, a spus: „Bugner va fi în scurt timp noul campion mondial".

Aminate din motive de ordin tehnic

ÎNTRECERILE CELEI DE A X-a EDIȚII A „REGATEI SNAGOV" LA CANOTAJ ÎNCEP ASTĂZI

● Programul prevede numai finale

Din cauza sosirii la o oră foarte tîrzie, în cursul zilei de joi, a loturilor Cehoslovaciei și Bulgariei, ședința Comisiei de organizare a celei de a X-a ediții a „Regatei Snagov" la canotaj academic s-a desfășurat ieri dimineață, stabilindu-se ca întrecerile să se dispute numai simbătă și duminică.

În această situație — cauzată și de neînscrierea unor echipaje la anumite probe (proba masculină de 8+1) — regata nu mai cuprinde în programul său serii, ci numai finale. Acestea se vor disputa, așa cum am menționat, simbătă și duminică dimineața, după următorul program.

Simbătă, cu începere de la ora 10, probele feminine de 4+1 rame, 2 f.c., schif simplu, 4+1 visle, 2 visle și 8+1; **de la ora 11,30,** probele masculine 4+1, 2 f.c., schif simplu, 2+1, 4 f.c. și 2 v.

Duminică, de la aceleași ore, finalele se desfășoară întocmai ca în ziua precedentă.

Reamintind că la întreceri participă schifiști și schifiste din R. D. Germană, U.R.S.S., Cehoslovacia, Bulgaria și România, trebuie să subliniem că modificarea programului de desfășurare a competiției și renunțarea la serii nu face decît să sporească atractivitatea curselor care, în această situație, se anunță deosebit de dîrze și disputate. În plus, reeditarea finalelor în cea de a doua zi a competiției oferă canotorilor și posibilitatea revanșei.

sportul în lume

TENISMENII ROMÂNI LA ZINNOWITZ

BERLIN, 29 (prin telefon, de la redacția ziarului „Deutsches Sportecho"). Selecționatele secunde ale României s-au situat printre fruntașele turneului internațional de tenis pe echipe, desfășurat în stațiunea balneară Zinnowitz (R. D. Germană).

La băieți, echipa română, alcătuită din Toma Ovici și Viorel Marcu, a disputat finala competiției, în compania formației Cehoslovaciei. După o întrecere strînsă, trofeul a revenit echipei cehoslovace, la scorul de 2—1. Iată rezultatele detailate: Ovici — Hutka 6—2, 6—2; Marcu — Pisecky 3—6, 1—6; Ovici, Marcu — Hutka, Pisecky 6—7, 2—6.

În turneul feminin românce au ocupat locul patru, pierzînd, de asemenea, ultimul joc în fața echipei Cehoslovaciei cu 2—1; Trifu — Kozeluhova 3—6, 0—6; Balaj — Hublerova 2—6, 4—6; Trifu, Balaj — Kozeluhova, Hublerova 6—4, 6—4.

LA LENINGRAD

Festivitatea de închidere a turneului interzonal

LENINGRAD 29, (Agerpres). — La Leningrad a avut loc festivitatea de închidere a primului turneu interzonal pentru campionatul mondial de șah. Cu acest prilej președintele **F.I.D.E., dr. Max Euwe,** a adresat mulțumiri federației unionale pentru buna organizare a turneului. Referindu-se la cîștigătorii întrecerii, M. Euwe a evidențiat comportarea remarcabilă a tînărului șahist sovietic Anatoli Karpov (22 de ani) pe care-l compară, prin stilul său de joc cu celebrul Emanuel Lasker. Karpov este foarte inventiv, se descurcă în cele mai dificile poziții, jocul său este foarte precis și elaborat. **„Viktor Korcinoi** a declarat M. Euwe, **rămîne același șahist de mare clasă pe care-l știam. În orice stadiu al partidei el știe să-și pună în valoare întreaga energie creatoare. Foarte bine s-a prezentat marele maestru american Robert Byrne un fin analist, bun cunoscător al teoriei șahiste".**

Vorbind despre al doilea turneu interzonal, care va începe la finele lunii iulie la Brasilia, președintele F.I.D.E., a declarat că lupta pentru calificare va fi mai dîrză în acest turneu, care va reuni șahiști de forță sensibil egală.

WIMBLEDONUL — O SERBARE CÎMPENEASCĂ!

LONDRA, 29 (prin telefon de la trimisul nostru).

Vineri la amiază, Wimbledonul a răsuflat ușurat: Năstase a coborît din mașina care-l aduce de la „Gloucester Hotel", sediul londonez al tenismenilor. Vestea a fulgerat pe aleile patriarhalului parc și astfel a început cursa suporterilor. Năstase a pierit imediat în valurile mulțimii și a reapărut greu, doar cu ajutorul policemanilor, care au reușit să-i creeze un culoar pînă în scara spre vestiarul — „only competitors".

...Și acum, în timp ce Năstase se echipează pentru partida cu Sakai (învingatorul lui Newcombe din „Cupa Davis") să facem o mică plimbare prin acest Parc cu totul neobișnuit. În fond, acest faimos turneu de tenis este și o serbare cîmpenească. Bătrînii aleg cu insistență tribuna însorită. Copiii de mingi stau tolăniți pe covorul de verdeață lîngă stîlpii fileului. Fetele fac plajă sub panourile care anunță scorul. Uneori se întîmplă ca odată cu terminarea jocului, pe terenul nr. 14, să zicem, grupuri de spectatori să rămînă la locurile lor pentru a-și fuma în liniște pipa. Pe culoarele strîmte ale terenurilor secundare, unde cei mai mulți spectatori stau în picioare săltîndu-se mereu pe vîrfuri, îmbulzeala crește continuu. De aci, din imediata apropiere a balustradei despărțitoare, jucătorii nu mai sînt eroii invincibili priviți din vîrful tribunei de pe „central", ci oameni obișnuiți, care gifiie, cad și chiar îți întind mîna, ție spectatorule, ca să se ridice mai ușor.

În sala mare a presei, serbarea e alterată doar de zumzetul telefonului. Italienii strigă ca la Neapole: „Austin, come Ancona, Udine, Sicilia, Torino, Iugoslavia, Novara..." Ferestrele sînt largi, amintind de Palatul Trianon. De aci, se pot privi cinci sau șase jocuri simultan. Pe fondul copacilor seculari cu coroane rotunde și acul avîntat al unei biserici, mașinile de scris bat mereu, dar la ferestre sînt tot mai mulți spectatori. Ziariștii englezi coboară la bufet, pentru a-și împinge ceștile de porțelan, sub robinetul samovarului de argint. Apoi, se opresc cîteva minute pentru a urmări la TV, în culori, pe Chris Evert, care o surclasează pe Julie Heldman.

În sfîrșit, Năstase! Urale! Peste 20 de fotoreporteri se reped spre „salvatorul Wimbledonului"... Năstase se încălzește. Începe spectacolul. Urmărește o minge pînă în tribună. Wimbledonul rîde.

Victorie clară. Crosuri de numai 5 grade de-alungul fileului. Driveuri pe smeciurile adversarului. Mulți „așî" și o glumă mult gustată: înclinare de Samurai în fața simpaticului T. Sakai, după ultima minge, cîștigătoare, a meciului. Îl aud pe Ilie: „Ai văzut ce e gazonul? Nu contează cum dai, totul e să nu lași mingea să cadă..."

Din nou pe alei. Nici nu știi încotro să te îndrepți. Fassbender și Keldie joacă de trei ore pe nr. 2. Tribuna e plină, pentru că e soare. Du-te-vino... Bătrînii se plimbă. Am impresia că sînt pe un hipodrom, între curse. O forfotă continuă de film mut. Pe iarbă, fetele și-au scos pantofii ca la țară. Își acoperă picioarele cu fustele lor largi de florărese. Mănîncă. „Dejunul pe iarbă", multiplicat în zeci de culori.

Wimbledonul este, în primul rînd o serbare cîmpenească. Un dor de soare și de aer. Năstase și Connors se îndreaptă din nou spre „central". Începe dublul. Îmi strigă vesel: „Să vezi comedie! Joc cu trei stîngaci..." E vorba de partener și de cei doi adversari.

Wimbledonul aplaudă. Îi era dor de cîteva gaguri. După-amiază se apropie de sfîrșit.

Ioan CHIRILĂ

PANATTA ȘI BERTOLUCCI SUSPENDAȚI!

ROMA, 29 — Un purtător de cuvînt al Federației italiene de tenis a anunțat, în cursul zilei de vineri, că jucătorii Adriano Panatta și Paolo Bertolucci sînt suspendați pe termen de 3 luni din cadrele echipei reprezentative a Italiei. Ei nu vor putea lua parte la meciul Italia — Spania, din cadrul „Cupei Davis", programat la Torino, în zilele de 20—22 iulie.

Suspendarea este motivată de faptul că Panatta și Bertolucci s-au alăturat boicotului tenismenilor profesioniști, care s-au retras din turneul de la Wimbledon.

FAVORIȚII CONTINUĂ SĂ SE CALIFICE

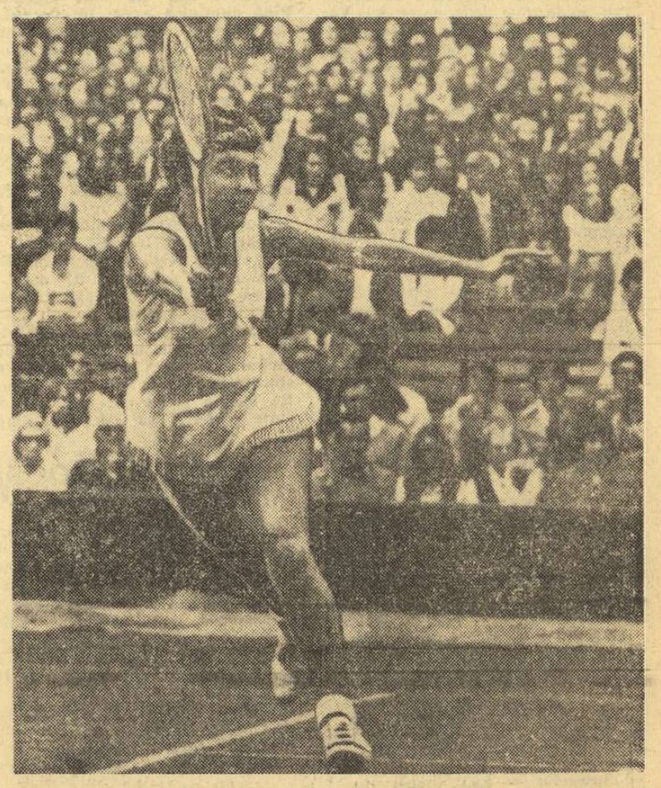

O apariție elegantă pe gazonul de la Wimbledon, australianca Kerry Melville *a realizat cel mai categoric scor al zilei de ieri: 6—1, 6—1 cu Pat Pretorius.*

Telefoto: A.P.-AGERPRES

LONDRA, 29. — În tot cursul după amiezii de vineri, a continuat turul III al probei de simplu bărbați. Într-una din cele mai rapide partide, **Ilie Năstase** l-a învins pe campionul japonez **Toshiro Sakai** cu 7—5, 6—2, 6—4. Viitorul adversar al lui Năstase — în optimile de finală — va fi tînărul tenisman american **Sandy Mayer,** care a dispus de cehoslovacul **Vladimir Zednik** cu 8—6, 7—5, 6—0. În continuare, rezultatele au fost următoarele: **Fassbender** (R.F.G.) — **Keldie** (Australia) 6—2, 5—7, 4—6, 7—5, 15—13; **Pohmann** (R.F.G.) — **J. Simpson** (N. Zeelandă) 4—6, 7—5, 6—3, 6—4; **Metreveli** (U.R.S.S.) — **Cooper** (Australia) 6—2, 6—3, 6—1; **Feaver** (Anglia) — **Walthall** (S.U.A.) 7—5, 6—1, 9—8; **Connors** (S.U.A.) — **R. Simpson** (N. Zeelandă) 6—2, 6—2, 6—1; **Mitton** (R.S.A.) — **Joubert** (Argentina) 4—6, 8—9, 6—4, 6—1, 9—7. Iar în partea de jos a tabloului: **Barany** (Ungaria) — **Austin** (Australia) 2—6, 5—7, 6—3, 6—4, 6—4; **McKinley** (S.U.A.) — **Holmes** (S.U.A.) 6—2, 3—6, 7—5, 7—5; **Amritraj** (India) — **G. Lloyd** (Anglia) 6—1, 6—1, 6—2; **Davidson** (Australia) — **Evert** (Australia) 6—1, 6—4, 3—6, 6—3; **Mukerjea** (India) — **Perkins** (Australia) 9—8, 6—4, 6—3. Iată programul complet al 8-imilor de finală: Năstase — Mayer, Fassbender — Pohmann, Metreveli — Feaver, Connors — Mitton, Barany — Borg, McKinley — Taylor, Amritraj — Davidson, Mukerjea — Kodes.

Cîteva rezultate din 16-imile feminin: **Court** (Australia) — **Latham** (S.U.A.) 6—2, 6—3; **Evert** (S.U.A.) — **Heldman** (S.U.A.) 6—3, 6—1; **Goolagong** (Australia) — **Turnbull** (Australia) 6—4, 6—1; **King** (S.U.A.) — **Harris** (Australia) 6—2, 6—3; **Wade** (Anglia) — **Teeguarden** (S.U.A.) 6—3, 6—2; **Durr** (Franța) — **Kroscina** (U.R.S.S.) 6—4, 2—6, 6—0; **Melville** (Australia) — **Pretorius** (R.S.A.) 6—1 6—1; **Morozova** (U.R.S.S.) — **Williams** (Anglia) 7—5, 6—3; — **Casals** (S.U.A.) — **Fretz** (S.U.A.) 7—5, 7—5.

În proba de dublu masculin, perechea **Năstase** (România) — **Connors** (S.U.A.) a întrecut cu 6—4, 8—9, 6—3, 8—6 pe **Davidson — Phillips Moore** (ambii Australia). La feminin, românce **Virginia Ruzici** și **Mariana Simionescu** au întîlnit puternicul cuplu australian **Kerry Melville — Verry Harris,** în fața cărora au pierdut cu 2—6, 0—6.

„REGULI NOI DE PARTICIPARE A SPORTIVILOR LA OLIMPIADĂ"...

— preconizează Lordul Killanin, președintele C.I.O.

LAUSANNE, 29 (Agerpres). — Comisia executivă a Comitetului internațional olimpic s-a întrunit într-o ședință de lucru, consacrată stabilirii programului Jocurilor Olimpice de vară din anul 1976. Între altele s-a hotărît suspendarea probei de tandem și acceptarea unui singur concurent pentru fiecare țară, în proba de viteză, la ciclism. Tirul cu arcul va fi menținut și la viitoarea Olimpiadă, dar numărul concurenților va fi redus la doi din fiecare țară participantă. La turneul final al competiției de hochei pe iarbă vor lua parte 12 echipe în loc de 16, iar la tir a fost scoasă din program proba de armă calibru mare de la 300 m. Se preconizează reducerea numărului de concurenți în probele individuale la scrimă, gimnastică, înot.

În cadrul conferinței de presă ce a urmat reuniunii de la Lausanne, președintele C.I.O., **Lordul Killanin,** a declarat că raportul prezentat de organizatorii viitoarei olimpiade demonstrează că totul se desfășoară conform planurilor aprobate de C.I.O. Referindu-se la modificarea articolului 26, privind admiterea sportivilor la J. O., modificare cerută de Adunarea generală a federațiilor internaționale, lordul Killanin a precizat că această problemă va fi luată în discuție la Congresul olimpic de la Varna. **„Cred,** a spus președintele C.I.O., **că pentru J. O. de la Montreal vor fi aplicate reguli noi de participare a sportivilor".**

După cum se anunță din Lausanne, C.I.O. a desemnat o nouă comisie de anchetă formată din maiorul Padilha (Brazilia), Ali Zafar (Pakistan) și Vindt (Danemarca) pentru a se deplasa în Rhodesia și a studia condițiile practicării sportului în această țară, exclusă de la precedentele J.O., pentru politica sa de apartheid.

TURNEUL INTERNAȚIONAL DE LUPTE AL ROMÂNIEI

(Urmare din pag. 1)

Poalelungi, tînărul **Petroniu Androne** a făcut un meci de zile mari în compania turcului **Irgard Sevket,** sportiv care pînă la această întîlnire nu avea (după două turniri) nici un punct penalizare. Pînă în ultimul minut de luptă, luptătorul turc a condus cu 10—8 și se părea că va încheia disputa victorios. Dar, speculînd un moment de neatenție a adversarului, Androne, într-o poziție extrem de riscantă și dificilă, a executat o splendidă „roată" la cap, cu care a acumulat două puncte și a egalat situația, rămînînd în disputa pentru primele locuri ale categoriei 68 kg. La categoria grea, **Ladislau Simon** a luptat foarte bine cu elvețianul **Karl Bachmann.** După ce a acumulat un avantaj substanțial de puncte (16—1), în penultimul minut de luptă, cu o cheie la picior completată de un simplu Nelsson, el a finalizat tușul.

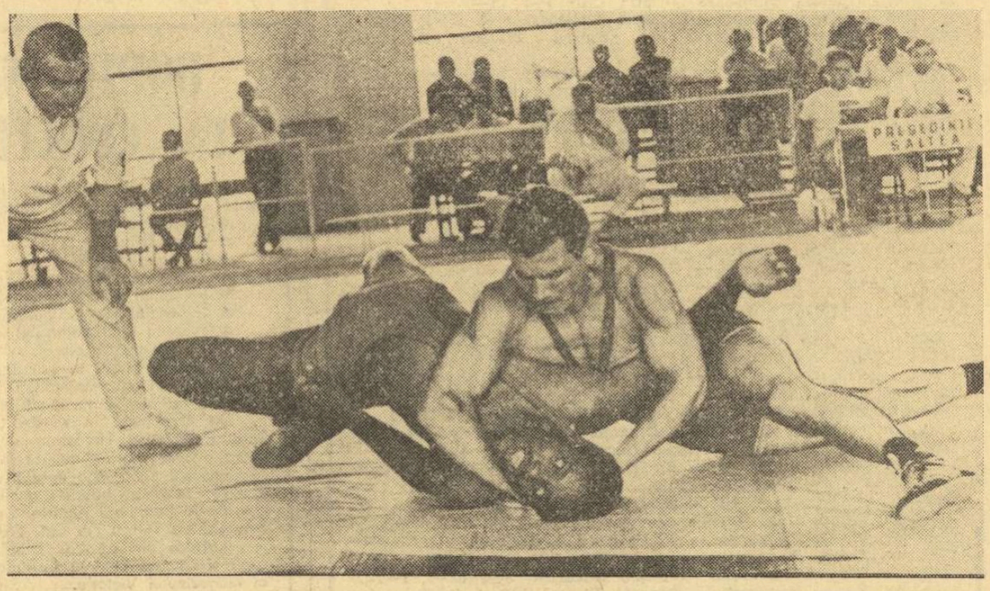

În minutul 2, Adrian Popa *l-a învins prin tuș pe* Brahim Toughza *(Maroc). Iată-l pe luptătorul român fixîndu-și adversarul în „pod".* Fotografii de Vasile BAGEAC

REZULTATE TEHNICE

LUPTE LIBERE (tururile 2—3): **cat. 48 kg:** I. Arapu b.t. Ștefan, Aliasghir (Iran) b.t. P. Brăndușan; **cat. 52 kg:** P. Ioniță b.p. Möbius (R.D.G.), Nokhodschi (Iran) b.p. Kudelski (Pol.); **cat. 57 kg:** Gh. Dobronel b.p. Mayer (R.D.G.), Ramos (Cuba) b.p. Gh. Eremia; **cat. 68 kg:** Cieslak (Pol.) b.t. Schröder (R.D.G.), Androne egal Irgarg (Turcia); **cat. 74 kg:** T. Pancă b.p. Lebeque (Cuba), Barzegar (Iran) b.p. Servet (Turcia); **cat. 90 kg:** Kurczewski (Pol.) b.p. Faragi (Iran), Stottmeister (R.D.G.) b.t. St. Enache; **cat. 100 kg:** E. Panaite egal Sokhte (Iran), Güklü (Turcia) b.p. Kielbowski (Pol.); **cat. +100 kg:** Filabi (Iran) b.p. Wlasak (Ceh.), Ylmaz (Turcia) și Makowieski (Pol.) desc.

GRECO-ROMANE (tururile 2-3): **cat. 48 kg:** I. Gibu b.t. Lazic (Iug.), Sereș (Ung.) b.p. Gibu; **cat. 52 kg:** Stanjek (Pol.) b. p. Skusek (Iug.), Baranik (U.R.S.S.) b.t. Huria (Iran), **cat. 57 kg:** Frigic (Iug.) b.p. Lachkar (Maroc), Szonyi (Ung.) b.t. I. Dulică; **cat. 62 kg:** Werner (R.D.G.) b.p. I. Păun, Akbar (Iran) b.t. A. Dincă; **cat. 68 kg:** Kuzmin (URSS) b.p. Kis (Iug.), Grabowski (Pol.) b.p. Bahamu (Maroc); **cat. 82 kg:** Petrovici (Iug.) b.p. Nagy; **cat. 90 kg:** N. Neguț b.p. V. Fodorpataki, Heuer (RDG) b.t. C. Dima; **cat. 100 kg:** Ghaca (Ceh.) b.t. Meissner (R.D.G.); **cat. +100 kg:** Rojnyai (Ung.) b.d. Bohndorf (R.D.G.).

LUPTĂTORII ROMÂNI DOMINA ÎNTRECERILE LA „GRECO-ROMANE"

Valoarea recunoscută pe plan internațional a luptătorilor români de „greco-romane" iese în evidență și cu prilejul concursului de la București. La cele mai multe categorii, reprezentanții noștri au obținut frumoase victorii, aspirînd la locurile fruntașe.

La categoria 48 kg, tînărul constănțean **Constantin Alexandru** se dovedește un demn înlocuitor al campionului mondial și olimpic Gh. Berceanu. În turul III al întrecerilor, luptătorul român a obținut o nouă victorie prin tuș, de data aceasta în fața lui **Martin Svaty** (Ceh.) după ce, mai înainte, îi învinsese la puncte pe sovieticul **Vasili Demiani,** eliminîndu-l din concurs.

La cat. 57 kg, **Marin Dumitru** ne-a dat mari emoții în prima repriză, cînd a fost fixat în „pod" de către polonezul **J. Marcinyak.** Diferența de trei puncte acumulate de adversar a fost extrem de greu de recuperat. Mai bine pregătit din punct de vedere fizic, Dumitru a acumulat punct după punct, egalînd situația și obținînd o victorie mai clară decît se spera. Pentru **Adrian Popa** (cat. 74 kg), partida cu marocanul **Brahim Toughza** a fost un nou prilej de confirmare a tehnicii sale superioare. După cîteva reușite acțiuni de atac, Popa și-a fixat adversarul în tuș, în mai puțin de 4 minute de luptă.

În timp ce se însera, partidele deveneau tot mai aprige. Era și firesc, deoarece în competiție se mai aflau doar acei luptători care asaltau locurile pentru confruntările finalelor, programate simbătă dimineața. O splendidă victorie a repurtat juniorul **Nicu Gingă** în duelul său cu **Jozsef Doncsecz** (Ungaria), medaliat cu bronz la ultima ediție a C.M. și clasat pe locul 4 la J.O. Amatorii luptelor din țara noastră își amintesc, probabil faptul că la recentele campionate continentale acești doi sportivi au fost descalificați atunci cînd au fost opuși. De astă dată, Gingă a executat două tururi de braț chiar în prima repriză, luînd un avantaj de 3 puncte, avantaj pe care l-a majorat pînă în final la 6—1.

În încheierea cronicii din cea de-a doua zi a competiției, menționăm că, spre satisfacția noastră, printre finaliști, îndeosebi la greco-romane, se află și mulți luptători români.

AZI, LA GLASGOW

PENULTIMUL MECI DIN CADRUL TURNEULUI SELECȚIONATEI DE FOTBAL A BRAZILIEI

GLASGOW, 29 (Agerpres). — Selecționata de fotbal a **Braziliei** susține astăzi unul din cele mai dificile meciuri din turneul său european, întîlnind pe stadionul „Hampden Park" din Glasgow reprezentativa **Scoției.** Afectat de recenta înfrîngere cu 0—1 în fața Suediei, antrenorul Mario Zagalo a renunțat, se pare, să mai încerce jucători noi, astfel că în acest joc va alinia formația standard: **Leao — Ze Maria, Perreira, Piazza, Marco Antonio — Clodoaldo, Rivelino, Paulo Cesar — Valdomiro, Jairzinho, Dirceu.**

Antrenorul gazdelor, **Willie Ormond,** a anunțat că va prezenta o echipă alcătuită pe scheletul cunoscutelor formații **Celtic** și **Rangers.** De asemenea, el a apelat pentru acest joc la atacantul central **Jordan,** care activează la Leeds United. Iată „11-le", scoțian probabil: **McLoy, — Jardine, McGrain — Holton, Johnstone, Bremner — Morgan (Graham), Dalghish, Jordan, Parlane, Connolly.**

TELEX

Au luat sfîrșit întrecerile concursului internațional atletic de la Helsinki. Cea mai disputată probă, a fost cea de 1 500 m, cîștigată detașat de sportivul tanzanian Filbert Bayi cu timpul de 3:34,6, urmat de campionul olimpic la 800 m, Dave Wottle (S.U.A.) — 3:36,2, kenyanul Ben Jipcho — 3:36,6, francezul Jacques Boxberger — 3:36,8 și italianul Franco Arese — 3:36,8. Atletul finlandez Hannu Siitonen a ocupat primul loc în proba de aruncarea suliței cu 89,54 m, întrecîndu-l pe Janis Lusis (URSS) — 87,44 m și Jorma Kinnunen (Finlanda) — 84,34 m. În cursa de 110 mg. victoria a revenit americanului Rod Milburn — 13,3, secundat de polonezul Miroslaw Wodzynski — 13,4. Cursa de 10 000 m a fost dominată de atleții Kenyei, clasați pe primele două locuri: Richard Juma — 28:15,2; Paul Mose — 28:16,4.

Directorul Asociației sportive a Universității din Ciudad de Mexico, Gustavo Moctezuma, a anunțat că Mexicul își va depune candidatura pentru a organiza Jocurile mondiale universitare din anul 1977. Candidatura va fi prezentată la Moscova cu prilejul desfășurării celei de-a 5-a Universiade. După cum se știe, cea de-a 6-a ediție a Jocurilor universitare (1975) a fost încredințată unui oraș din Europa, care urmează să fie stabilit.

În localitatea iugoslavă Zenica s-a disputat prima manșă a finalei „Cupei Europei centrale" la fotbal — ediția 1972-1973 — între echipa locală Celik și formația Tatabanya. Victoria a revenit cu scorul de 2—1 (0—0) fotbaliștilor maghiari. Partida retur se va desfășura la 4 iulie, la Tatabanya.

ULTIMELE REZULTATE • ULTIMELE ȘTIRI • ULTIMELE REZULTATE

S-AU ÎNCHEIAT TURNEELE DE CALIFICARE PENTRU DIVIZIILE A ȘI B LA HANDBAL

BRAȘOV, 29 (prin telefon). Terenul Dinamo din localitate a găzduit vineri după-amiază ultimele partide din cadrul turneelor de calificare pentru diviziile A și B la handbal. Aceste ultime jocuri, caracterizate de același echilibru și aceeași dîrzenie ca și partidele din etapele precedente, au decis calificarea următoarelor formații: pentru divizia A — **Mureșul Tg. Mureș** și **Universitatea Iași** la feminin, **A.S.A. Tg. Mureș** și **C.S.U. Galați** la masculin, pentru divizia B — **Știința Bacău** la feminin și **Rafinăria Teleajen** la masculin. Este de notat că în două dintre cele șase partide disputate s-a apelat la aruncări de la 7 metri pentru a se decide cîștigătoarele.

TURNEUL DE CALIFICARE PENTRU C.N. DE BASCHET FEMININ

CLUJ, 29 (prin telefon). Meciurile feminine de baschet desfășurate azi (**n.r.: ieri**) în Sala sporturilor, în cadrul turneului de calificare pentru divizia A, s-au încheiat cu următoarele rezultate: **Voința Tg. Mureș — Inst. Pedagogic Tg. Mureș 59—38 (27—22), Sănătatea Satu Mare — Metalul Salonta 55—39 (27—23).**

FINALĂ JUVENTUS — MILAN ÎN „CUPA ITALIEI"

Finala „Cupei Italiei" la fotbal se va disputa duminică 1 iulie, pe stadionul olimpic din Roma, între echipele **Juventus Torino** și **A.C. Milan,** cîștigătoarele celor două grupe semifinale.

În ultima etapă a grupelor semifinale s-au înregistrat următoarele rezultate: **Grupa A:** Juventus — Internazionale 4—2 (1—2); Bologna — Reggiana 1—0; clasament: 1. Juventus — 9 p; 2. Internazionale — 7 p; 3. Bologna 6 p; 4. Reggiana — 2 p; **grupa B:** A.C. Milan — Napoli 2—0; Atalanta — Cagliari 2—1; clasament: 1. A.C. Milan — 10 p; 2. Atalanta — 7 p; 3. Napoli — 4 p; 4. Cagliari — 3 p.

Redacția și administrația: București, str. Vasile Conta nr. 16; telefoane: centrala 11.10.05, secția corespondenți 11.51.09, interurban 72 și 286; telex: sportrom buc. 180. Tiparul I. P. „Informația", București 40 368